

GOVERNMENT OF INDIA  
ARCHAEOLOGICAL SURVEY OF INDIA  
CENTRAL  
ARCHAEOLOGICAL  
LIBRARY

ACCESSION NO 23620

CALL No. 091.4912/G.O.M.L.M.

D.G.A. 79

D-2775





81.  
2.2.19

A DESCRIPTIVE CATALOGUE  
OF THE ~~2934~~  
SANSKRIT MANUSCRIPTS

IN THE  
GOVERNMENT ORIENTAL MANUSCRIPTS  
LIBRARY, MADRAS

BY  
S. KUPPUSWAMI SASTRI, M.A.,  
CURATOR, GOVERNMENT ORIENTAL MANUSCRIPTS LIBRARY, AND  
PROFESSOR OF SANSKRIT AND COMPARATIVE PHILOLOGY,  
PRESIDENCY COLLEGE, MADRAS.

LIBRARY OF THE DIRECTOR GENERAL OF ARCHAEOLOGIES  
Library Dist. No. 11479

23620

*Prepared under the orders of the Government of Madras.*

VOL. XXIV—Jyautisa.

091.4912  
G.O.M.L.M.

MADRAS:  
PRINTED BY THE SUPERINTENDENT, GOVERNMENT PRESS



1. Macmillan

2050- 32

Page	Line		
9011	6	For 1. Astronomy	Read A. Astronomy.
9020	6	" व्याख्यासहितम्	" व्याख्यासहितम्
9056	20	" Telugu	" Tamil.
9109	2	" व्यावृत्तौ	" व्यावृत्तौ
9148	25	Add Nakṣatranighaṇṭu 26a.	
9157	13	For Sthānanighaṇṭu	Read Bhāvanighaṇṭu.
9158	6	" do.	" do.
9159	25	" do.	" do.
9164	33	Add after No. 2040 "wherein this work has been mentioned as Vivāhakūṭadāsaka in the list of other works given therein."	
9165	19	For Lagnanighaṇṭu	Read Bhāvanighaṇṭu.
9167	4	Add after No. 3483 "wherein this work has been mentioned as Upanayanādhyāya in the list of other works given therein."	
9176	15	For 59a	Read 77a.
9185	25	" Lagnanighaṇṭu	" Bhāvanighaṇṭu.
	26	Add Rāsinighaṇṭu 22a.	
9186	17	For Jātakajivana	Read Jātakajivanavyākya.
9189	13	Add Praśnaviśaya 18a.	
9193	27	For Bhāvanighaṇṭu 8a	Read Lagnādhipati- phalanirūpaṇa 9a.
	28	Add Dvādasābhāvaphala 19a.	
9197	10	For Jaiminisūtravṛtti	Read Jātakasārasaṅgraha.
	11	" Naṣṭacintādhyāya 54a	" Praśnamahōdadhi 54b.
	13	" Jyōtiḥpradīpikā Jaimini- sūtravyākhyā	" Jaiminisūtra with commentary.
9198	6 & 7	" Jaiminisūtravyākhyā Jyōtiḥpradīpikā	" do.
9247	27	Add Praśnaviśaya 23a.	
9251	9	For Dvādasābhāvaphala	Read Daśāphalaviśaya.
	9	" Ṣaṭpañcāśaddhōravivṛti	" Praśnamahōdadhi with commentary.
9303	26	" Ilōcāsāra	" Ilōcāvibhūṣaṇa.
9305	32	" Praśnabhāvaviśaya	" Praśnamahōdadhi.
	32	Add Praśnaviśaya 56a.	
9343	15	For 13803	Read 13862.
9451	18	" D Supplemental	" E Supplemental.
9467	21	" Meaning	" Notes.

00052

2

24 86

1937/10/10

# CONTENTS.

## CLASS XV—JTAUTISA.

### *A. Astronomy, Mathematics, etc.*

Name of the works.	Numbers.
Aganītacāra	13382
Arghakūṇḍa	13383
Ahaṇḍādhyānyana	13384
Āryabhaṭṭya	13385 to 13388
Āryabhaṭṭya with commentary	13389 to 13393
Āryabhaṭṭya with the commentary Bhāṭṭapīṭhā	13394, 13395
Upasāgatriyākrama	13396
Karapadāḥatī	13397
Karaprahāṣa	13398
Karaprahāṣa with Kanarese meaning	13399
Kujāḍipāṇḍagrāhaṭīkā	13400 to 13402
Kāśīraganīta	13403
Kāśīratattvapradīpikā	13404
Khātatantra with Telugu meaning	13405, 13406
Gaṇitaprahāṣikā with Telugu meaning	13407
Gaṇitasārasaṅgraha with commentary	13408, 13412
Gaṇitasārasaṅgraha	13409
Gaṇitasārasaṅgraha with Kanarese meaning	13410, 13411, 13413 to 13415
Grahaḥṭīkā	13416
Grahaḥṭīkā with commentary	13417
Grahaḥṭīkāśāstrī	13418
Grahaḥṭīkā with Telugu meaning	13419
Carasādhya	13420
Jyotiḥśāstrī	13421
Jyotiḥśāstrī	13422
Jyotiḥśāstrī	13423
Jyotiḥśāstrī with commentary	13424
Jyotiḥśāstrī with Tamil language	13425
Tantrasaṅgraha	13426
Tārāpāṭhaśāstrī	13427
Trīṇidhacakraśāstrī with Telugu meaning	13428
Drakṣita	13429 to 13431
Dakṣiṇāḥṭīkā	13432, 13433
Dakṣiṇāḥṭīkā	13434 to 13437
Pañcāṅga (Prabhavāḍī)	13438
Pañcāṅga (Sārvarī)	13439
Pañcāṅga (Pīṇaṅga)	13440
Pañcāṅga (Pīṇaṅga)	13441
Pañcāṅga (Kālayukti)	13442, 13443

## CLASS XV—JYAUTIṢA—cont.

## A. Astronomy, Mathematics, etc.—cont.

## Name of the works.

## Numbers.

Pañcāṅgakaipalaṭh	13444
Pañcāṅgaganita	13445, 13446
Pañcāṅgaganitarāga	13447
Pañcāṅganirayakaumudī	13448
Pañcāṅgavākya	13449 to 13452, 14053, 14054
Pañcāṅgavākya with Telugu meaning	13453
Pañcāṅgavākya with Malayalam meaning	13454
Pañcāṅgasādhanaśānti	13455
Parahitaśānti	13456, 13457
Bijaganita with commentary	13458 to 13461
Bijagaṇitavākhyā	13463
Brahmasiddhānta	13463
Bhūgola	13464
Bhūgolanirṇaya with commentary	13465, 13466
Mahābhāskariya	13467
Māhātmyasādhana	13468
Bavyādhigatibheda	13469
Bavyādhicakra	13470
Bavyādhivyākhyā	13471, 13472
Bavyādhishuṭa	13473
Laghubbhāskariya	13474
Laghunūsa with commentary	13475, 13476
Līlāvati	13477 to 13480
Līlāvati with commentary	13481 to 13483
Līlāvativyākhyā : Karmapradīpikā	13484
Līlāvativyākhyā : Baddhivillāsi	13485
Līlāvativyākhyā : Vīlāsa	13486, 13487
Varāganita	13488, 13489
Varāghaṇi	13490, 13491
Varāvakya	13492
Varādhivijayakagrantha with Kanarese meaning	13493
Vākya-karāṇa	13494, 13495
Vākya-karāṇa with Kanarese meaning	13496
Vākya-karāṇadīpikā	13497, 13498
Vākyaśānti with Tamil meaning	13499, 13500
Vākyaśānti with Telugu meaning	13501
Vākyaśānta	13502
Vākyaśāntavicāra	13503
Saṅkṛāntivākya	13504
Siddhāntasāraśānti with Vāsanābhāṣya	13505
Siddhāntasāntara	13506
Sūryasiddhāntanirṇaya with Telugu meaning	13507
Sūryasiddhānta with commentary	13508 to 13511
Sūryasiddhānta with Kanarese meaning	13512
Sūryasiddhānta	13513



CLASS XV—JYAUTIṢA—*cont.**A. Astronomy, Mathematics, etc.—cont.*

Name of the works.	Numbers.
Soryasiddhāntajyāgaṇita ... ..	13514
Somasiddhānta ... ..	13515

*B. Natural Astrology.*

Kālakriyānirṇaya ... ..	13516
Kālanirṇayagrantha ... ..	13517
Kālanirṇaya ... ..	13518
Kālaprakāśikā ... ..	13519 to 13530, 14024, 14025
Kālavidhānapaddhati with Tamil meaning ... ..	13531 to 13534
Kālavidhānapaddhati with Telugu meaning ... ..	13535
Kālavidhānapaddhati ... ..	13536 to 13542
Kālavidhānapaddhati with commentary ... ..	13543
Kālāmṛta ... ..	13544, 13545, 13547, 13548
Kālāmṛta with Telugu meaning ... ..	13549
Kālāmṛta with commentary ... ..	13549 to 13551
Kālāmṛtavyākhyā ... ..	13552
Gārgyasaṁhitā ... ..	13553
Gauripāṇḍita ... ..	13554
Gauripāṇḍita with Telugu notes ... ..	13555
Jyautiśaratsākara with Telugu commentary ... ..	13556
Jyautiśarīṣa ... ..	13557, 13558 to 13563, 13566, 14037, 14039, 14044
Jyautiśarīṣa with Kanarese meaning ... ..	13569, 13567
Jyautiśarīṣa with Tamil meaning ... ..	14042, 14043
Jyautiśarīṣa with Telugu meaning ... ..	13564, 13565, 14040
Jyautiśarīṣa with Telugu meaning ... ..	13568
Dāmodarīya ... ..	13569
Dōṣanirūpaṇa ... ..	13570
Dōṣapavāda ... ..	13571
Drūdasakṣarīvarṇa ... ..	13572 to 13578
Navagrahasaṁhitā ... ..	13579
Nāradyasaṁhitā ... ..	13580, 13581
Nirṇayakāṇḍī ... ..	1358
Bṛhatsaṁhitā ... ..	13583, 13584
Bṛhatsaṁhitā with commentary ... ..	13585 to 13589
Mahādīyadhīkṣāṇḍarīṣa ... ..	13590
Mahātāgrantha with Kanarese meaning ... ..	13591
Vāstuiśtravidhāna ... ..	13592
Vidyāśādhavīya ... ..	13593
Vidyāśādhavīya with Malayalam meaning ... ..	13594
Saṁhitāśīrṇamāṇi ... ..	13595, 13596
Saṁkrāntīphalaṁkṛa ... ..	13597
Hāyanaratna ... ..	13598

## CLASS XV—JYAUṬIṢA—cont.

C, *Horoscopy*.

Name of the works.	Numbers
Aṁśaphala	13599
Aṁśalagnadaskṛhaktairajapāṇa	13600
Aṁśanighaṭṭa	13601 to 13603
Aṁśanivāṇṭha	13604 to 13606
Aṁśanavāṇṭha with commentary	13607
Aṁśalakṣaṇa	13608, 13609
Aṁśavarṇya	13610
Aṁśakavarga	13611 to 13613, 13616 to 13620
Aṁśakavarga with Telugu meaning	13614, 13615
Aṁśavargādiviśaya	13621
Aṁśavarṇaphalagrantha	13622
Ayurdayādhyāya	13623
Ayarrinikaya	13624
Udajātaka	13625
Udajādīphala with Telugu meaning	13626
Udajādīphalādiviśaya with Telugu meaning	13627
Kāraṅghaṭṭa	13628 to 13634
Kālacakraṁṣa	13635
Kālacakra	13636, 13639
Kālacakra with Tamil meaning	13637, 13639
Kālacakragatī	13640
Kālacakrajātaka with Telugu meaning	13641
Kālacakraśāstra with Telugu meaning	13642
Kālacakrādīnirṇaya	13643
Keralajyotiṣa	13644, 14027
Keralarājayogasāra	13645
Koṭṭakrayudhayātrāyogasphala	13646, 14028
Koṭṭayoddhacakra with Telugu meaning	13647
Gocūrādīdīrūdasābhāṣaphala	13648
Gocūrādīphala	13649, 13650
Gopāharatāḥara with Telugu meaning	13651
Gopāharatāḥara	13652
Gṛhadvāranirṇayādi	13653
Orabanighaṭṭa	13654 to 13663, 14030, 14031
Grahamaṁṭrayādīnirṇaya	13664
Caṁdrāśaṁṭrayādīyogasphala	13665
Jātakaśarmapaddhati	13666
Jātakaśarmapaddhati with commentary	13667
Jātakaśarmapaddhativyaḥkhyā : Śālaprabodhī	13668
Jātakaśāśānīdhi	13669 to 13672
Jātakaśāśānīdhi	13673 to 13678
Jātakaśāśānīdhi with Telugu meaning	13679 to 13681
Jātakaśāśānīdhi with commentary	13682 to 13686

## CLASS XV—JYAUTIṢA—cont.

## C. Horoscopy—cont.

Name of the work.	Numbers.
Jātakacandrikāvyākhyā ... ..	13687
Jātakapṛavāsa ... ..	13688, 13689
Jātakajīvanavyākhyā ... ..	13690
Jātakasūtranya ... ..	13691
Jātakapārijāta ... ..	13692
Jātakamañjarī ... ..	13693
Jātakayōgaphalagrantha ... ..	13694
Jātakayōgūnava ... ..	13695, 13696
Jātakayōgāvalī ... ..	13697 to 13699
Jātakalaksapa ... ..	13700
Jātakalagnaphala with Kanarese meaning ... ..	13701
Jātakaviśaya ... ..	13702 to 13709
Jātakasūtramañj ... ..	13710
Jātakasāhita ... ..	13711
Jātakasūrasaṅgraha ... ..	13712 to 13717
Jātakasūrāvalī ... ..	13718
Jātakābharaṇa ... ..	13719, 13720
Jātakāśāśāra ... ..	13721 to 13724
Jaiminiśūtra ... ..	13725 to 13730
Jaiminiśūtra with Kanarese meaning ... ..	13731
Jaiminiśūtra with commentary ... ..	13732 to 13737
Jaiminiśāstravyākhyā: Jyotiḥpradīpikā ... ..	13738
Jaiminiśāstravṛtti with Telugu meaning ... ..	13739
Jaiminiśāstrārthaprakāśikā ... ..	13740, 13741
Jyotiḥśāstrasaṅgraha ... ..	13742
Jyautiḥphalagrantha ... ..	13743
Jyautiḥaviśaya ... ..	13744 to 13747, 13749, 13750, 13752 to 13756, 13758 to 13764, 14041, 14046
Jyautiḥaviśaya with Tamil meaning ... ..	13751, 13757
Jyautiḥaviśaya with Telugu meaning ... ..	13749
Jyautiḥsaṅgraha with Malayalam Tika ... ..	13768
Trishadyōgāvalī ... ..	13768
Trilokyadīpikā with Telugu meaning ... ..	13767
Daśāphala ... ..	13768, 13769, 13771
Daśāphalagrantha ... ..	13770
Daśābhuktyādīphalanirṇaya ... ..	13772
Daśāphalaviśaya ... ..	13773
Daśāśūra ... ..	13774
Dēvakeralā ... ..	13775 to 13779
Dēvamānasaśāstrasaṅgādīphala ... ..	13780
Drekkāphala with Telugu meaning ... ..	13781
Dvādaśābhāvaphala ... ..	13782 to 13782
Dvādaśābhāvādīphala ... ..	13780
Nakṣatrasaṅgamañj ... ..	13791 to 13794



## CLASS XV—JYAUṬISA—cont.

## C. Horoscopy—cont.

Name of the works.	Numbers.
Nakṣatrosjātaphala	13795
Nakṣatranāmnakṣatrādisvarāpa	13796
Nakṣatranighaṭṭa	13797 to 13803, 13805 to 13809, 14051, 14052
Nakṣatranighaṭṭa with Telugu meaning	13804
Narasimhasjātaka	13810
Navagrahasakrādi	13811
Navagrahasatthitiphala	13812
Nāḍigrantha	13813
Nāmanakṣatramāsanirṇaya	13814
Nāmanakṣatrādinirṇaya	13815
Nāmanakṣatrādirṇayānirṇaya	13816
Nimittakāṇḍa	13817, 13818
Nṛsiṃhabhāratijātaka	13819
Padmāṇḍajātaka	13820
Pārāṇḍya (Uttarabhāga)	13821, 13822
Pārāṇḍya (Uttarabhāga) with commentary	13823 to 13825
Paśādipikā	13826, 13827
Paśaratanumālā	13828 to 13830
Bhāratījātaka	13831
Bhājātaka	13832 to 13834
Bhājātaka with Telugu meaning	13835 to 13838
Bhājātaka with Tamil meaning	13839
Bhājātaka with commentary	13840 to 13842
Bhājātakavyākhyā	13843
Bhāratījātaka with Kanarōe meaning	13844
Bhāratījātaka	13845 to 13848
Bhāvakaumudī	13849
Bhāvadarpaṇa (Vāśīṣṭhānirṇaya)	13850, 13851
Bhāvādipikā	13852
Bhāvanighaṭṭa	13853 to 13857
Bhāvaphalagrantha with commentary	13857
Bhāvāśraṅgraha	13858
Mahāśāntīnirṇaya	13859
Mahāśāntīphala	13860
Mahāśāntīphala with Telugu meaning	13861
Mahāśāntīnirṇaya	13862
Yogādīpikā	13863
Rāmanandrasūryajātaka	13864
Rāsinighaṭṭa	13865 to 13869
Rāsinighaṭṭa	13870
Lagnādīnirṇaya with Telugu meaning	13871
Lagnādīnirṇaya	13872
Vṛddhapārāṇḍya	13873, 13874
Vṛddhapārāṇḍya	13875
Vṛddhapārāṇḍya	13876
Vṛddhapārāṇḍya	13877
Vṛddhapārāṇḍya	13878
Vṛddhapārāṇḍya	13879
Vṛddhapārāṇḍya	13880 to 13883
Vṛddhapārāṇḍya	13884
Vṛddhapārāṇḍya	13885
Vṛddhapārāṇḍya	13886
Vṛddhapārāṇḍya	13887
Vṛddhapārāṇḍya	13888
Vṛddhapārāṇḍya	13889
Vṛddhapārāṇḍya	13890

## CLASS XV—JYAUṬIṢA—cont.

## C. Horoscopy—cont.

Name of the work	Numbers.
Śatayōgamāñjari	13901
Śokranāḍī	13902 to 13905
Śatphalagrantha	13906
Śadvargaprakaraṇa with Telugu meaning	13907
Sarvārthacintāmaṇi	13908 to 13912
Śārāvali	13913
Śāropadeśa with Malayālam meaning	13914
Strījātaka	13915
Horāpradīpa	13916
Horāvihāṭṭana with Telugu meaning	13917
Horāśūtra	13918, 13919
Horāśārphala	13920

## D. Prognostication, Divination, etc.

Akṣaraprasna	13921
Ārṇabhagranta	13922
Āryāptati with commentary	13923
Kṛtya	13924, 13925
Kṛtya with commentary	13926
Gaulṭatanāḍhyāya	13927
Gaulṭācanaphala	13928
Gaulṭākṣa	13929
Candraśattriśāvasthā	13930
Jñānapradīpikā	13931 to 13933
Jyantiśāstīya	13934 to 13936
Divyāśāḍāmaṇi (Keralaprasna)	13937
Narapatiṇayacūyā with Telugu meaning	13938
Narapatiṇayacūyā	13939
Nāṭkyaśāḍākanāvali	13940, 13941
Pañcapakṣīākṣa with Telugu meaning	13942, 13944, 13945
Pañcapakṣīākṣa	13943, 13946, 13947
Pūṭṭāmatasāḍgraha with Kanarese meaning	13948
Prāṇagrahamānamālikā	13949
Prāṇaphalaprāptikālaniraya	13950
Prāṇaphalaniraya	13951
Prāṇamañḍarapa with Telugu meaning	13952
Prāṇamahōdadhi	13953, 13954
Prāṇamahōdadhi with Telugu commentary	13955 to 13957
Prāṇamahōdadhi with Tamil commentary	13958
Prāṇamahōdadhi with commentary	13959 to 13963
Prāṇamahōdadhi with Laghuvṛtti	13964
Prāṇavitaya	13965 to 13968,
	13970 to 13972, 1406
Prāṇavṛttaya with Telugu meaning	13969
Prāṇāśāḍa	13973, 14061
Prāṇādiviṣaya	13974



## CLASS XV—JYAUTIṢA—cont.

D. *Pragṇatīkṣa, Dīkṣā, etc.*—cont.

## Name of the work.

## Numbers.

Pratīkṣā with meaning ... ..	13975
Pratīkṣānāṣṭaka ... ..	13976, 13977
Bhuvanapradīpikāśāstra with Telugu meaning ... ..	13978
Meghamālāmañjari ... ..	13979 to 13981
Lampāka ... ..	13982 to 13984
Lampāka with Kanarese commentary ... ..	13985
Lampāka with Tamil commentary ... ..	13986
Lampāka with commentary ... ..	13987 to 13992
Lampākāśra ... ..	13993
Vidrajanavallabhā ... ..	13994
Śakunādiviṣaya ... ..	13995
Śarvatōbhadracakra with Telugu meaning ... ..	13996, 13997, 13999 to 14001
Śarvatōbhadracakra ... ..	13998
Śarvatōbhadracakraśloka ... ..	14002
Śāṃudrikānirṇaya ... ..	14003
Śāṃudrikāśāstra ... ..	14004 to 14007
Śāṃudrikāśāstra with commentary ... ..	14008, 14009
Śvapnādhyāya ... ..	14010 to 14013
Śvaracintāmaṇi with Telugu meaning ... ..	14014, 14016
Śvaracintāmaṇi ... ..	14015
Śvaraśāstraprasaṇa ... ..	14017

E. *Supplemental.*

Akṣanighaṇṭu ... ..	14018
Uḍuḍaśāradīpikā with commentary ... ..	14019
Uparāgākriyākrama with Telugu meaning ... ..	14020
Itakālanirṇaya ... ..	14021
Kāraṇanighaṇṭu ... ..	14022
Kālacakrakrama ... ..	14023
Kālacandrikā ... ..	14026
Grahaanirṇaya with Tamil meaning ... ..	14029
Grahaśāstra with Telugu meaning ... ..	14032
Candrakānta ... ..	14033
Jyautiśadarpaka ... ..	14034 to 14036
Jyautiśaviṣaya ... ..	14038
Jyautiśaviṣaya with notes ... ..	14045
Tājaka with commentary ... ..	14047
Tājakaśra ... ..	14048
Dvitrīṅgahayōgādhyāya ... ..	14049
Nakṣatrajyōtīrṇaya ... ..	14050
Pañcāṅga (Bhārgavya) ... ..	14056
Pādaśāstrāśāstrakāśāstranirṇaya ... ..	14058
Pratīpāyānirṇaya with Telugu meaning ... ..	14057
Pratīpāyānirṇaya ... ..	14058
Pratīpāyānirṇaya ... ..	14059

## CLASS XV--JYAUṬIṢA—cont.

## E. Supplemental—cont.

Name of the works.	Numbers.
Prāyāgyuriakṭaṣa with Telugu meaning	14062
Bālabodha	14063
Bṛhasjātakavyākhyā: Dasādhyāi	14064
Bhṛṅgolanirṇaya	14065
Maghāvedhādīnirṇaya	14066
Yavasaṅgrahajātaka	14067
Yuddhakaṇṭhalāṭicirṇaya	14068
Rathacakra	14069
Ratipādaśāstravākya	14070
Lagnaghaṭikādīnirṇaya with Telugu meaning	14071
Varaṣaphanacakra	14072
Varaṣaphanacetrādī	14073
Saṁjātānta with commentary	14074
Savyāpasaṁvayavākyaṇirṇaya with Telugu meaning	14075
Svalpajātaka	14076

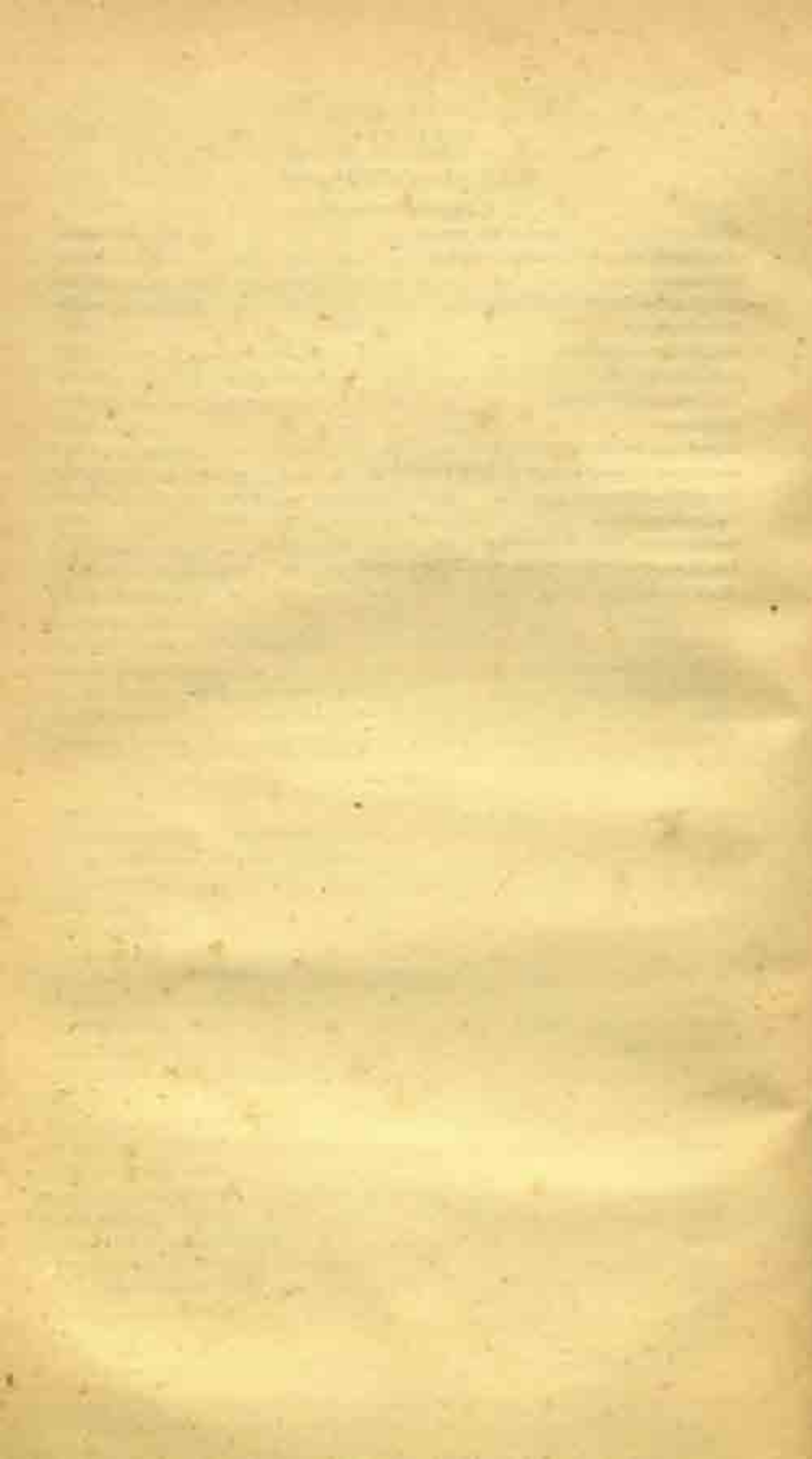

A DESCRIPTIVE CATALOGUE  
OF THE  
SANSKRIT MANUSCRIPTS  
VOLUME XXIV.

CLASS XV.—JYAUṬIṢA.

1. ASTRONOMY, MATHEMATICS, ETC.

No. 13382. अगणितचारः.

AGANITACĀRAḤ.

Pages, 16. Lines, 6 on a page.

Begins on fol. 28a of the MS. described under No. 1602.

Contains the Kuṇjapariṣṭi (which wants the beginning), the Budhapariṣṭi and the Gurnapariṣṭi complete and the Śukrapariṣṭi incomplete.

Gives tables for arriving at certain astronomical conclusions without actual calculation in connection with the movements of the planets along the signs of the Zodiac.

**Beginning :**

अगणितचारः—(१) मेष, १८. क. १ वृ. २१. क १ मि. ९.  
तु १ सिं. ५. वृ १ कु. १८. घ १ तु. २१. म. १ घ. ९. १ कु. कु.  
१९. मी. १. कु. ३०. मे १ मी. १९. अस्तम् ॥

(२). मे. १२. वृ १ वृ. २५. मि. १ क. १. क. १.

**Colophon :**

गुरुपरिद्धतिः समाप्ता ॥

**End :**

शुकपरिवृत्तिप्रारम्भः—

(१. परिवृत्ति) — मे. १. मी. १ वृ. १२. मे. १ मी. ९. वृ. १ क. १. मी.

घ. १५. म. म. १०. कुं. कु. ९. मी. २६. वृ. १.

(२. परिवृत्ति) — मे. २२. मिः

No. 13383. अर्घकाण्डः.

ARGHAKĀṆDAH.

Pages, 3. Lines, 8 on a page.

Begins on fol. 77a of the MS. described under No. 2610.



Complete.

On certain predictions to be made regarding the abundance or otherwise of crops and other things, the rise and the fall in their market prices according to certain positions occupied by the planets in a given year.

**Beginning:**

प्रणम्य शिरसा देवं सर्वज्ञं सर्वकामदम् ।  
 अर्धकाण्डं प्रवक्ष्यामि लोकानां हितकाम्यया ॥  
 लाभालाभौ जयन्तस्य हानिवृद्धिः प्रजायते ।  
 पापसौम्यग्रहास्सर्वे गच्छेयुस्तारकामु च ॥  
 मकरस्थे यदादित्ये चन्द्रे कर्कटकस्थिते ।  
 सङ्ग्रहं सर्वधान्यानां षण्मासे लाभ एव हि ॥  
 सप्तमे हानिवृद्धौ च षष्ठे तत्कथयिष्ये ।  
 मासे तृतीये द्विगुणं लाभं चतुर्थे हानिर्भवति ॥

**End:**

बुधशुक्रौ राहुशनी एकराशिगता यदि ।  
 तदा लाभो मौक्तिकानां चतुर्मासेन विक्रयः ॥  
 रविक्षेत्रे भृगुगुरू महार्धं कुरुतस्तदा ॥

**Colophon:**

इत्यर्धकाण्डः ॥

No. 13384. अहर्गणाद्यानयनम्.

AHARGANĀDYĀNAYANAM.

Substance, paper. Size, 5½ × 5 inches. Pages, 32. Lines, 20 on a page. Character, Telugu. Condition, good. Appearance, new.

Incomplete.

Gives details for the preparation of calendars intended for the use of the Muhammadans.

**Beginning:**

अहर्गणानयनं यथा—

अङ्गाङ्गुरविभिः 1296 त्यक्तं हन्यात्पारसिकं शकम् ।  
 सार्धोब्धिसायकगुणै 354 मोहर्मात्पूर्ववासरे ॥  
 यौनान्यहर्गणस्सोमवारात्सूर्यास्तकालिकः ।  
 एकाधिकोनं वारार्धं विदध्यादर्धमेव वा ॥



तदूर्ध्वमाससहस्र्याप्तमर्धेनं स्वामिभिर्युतम् ।  
अभीष्टदिनयुक्तं च सोमवारास्तकालिकात् ॥  
अहर्गणो भवेच्छुद्ध एकोनयुतमत्र च ।

End :

अस्तकालसाधनविधिः—

भोग्यासूनूनकश्चाथ मुक्तासूनधिकस्य च(?) ।  
सम्पिण्ड्यान्तरलग्नासूनेवं स्यात्कालसाधनम्(?) ॥

A table of figures is given in Telugu.

No. 13385. आर्यभटीयम्.

ĀRYABHATĪYAM.

Substance, palm-leaf. Size,  $17\frac{1}{2} \times 1\frac{1}{2}$  inches. Pages, 12. Lines, 7 on a page. Character, Grantha. Condition, good. Appearance, old.

Begins on fol. 1a. The other work herein is Āryabhaṭīya with commentary 7a.

Complete.

A well-known work on astronomy consisting of four Pādas, viz., Daśagīti, Gaṇitapāda, Kalakriyapāda and Gūlapāda : by Āryabhaṭa.

Beginning :

यस्य द्विरदवक्त्राद्याः पारिषद्याः परश्शतम् ।  
विभ्रं निभ्रन्ति सततं विष्वक्सेनं तमाश्रये ॥  
वागीशाद्याः सुमनसः सर्वार्थानामुपक्रमे ।  
यं नत्वा कृतकृत्याः स्युस्तं नमामि हयाननम् ॥  
प्रणिपत्यैकमनेकं कं सत्यां देवतां परं ब्रह्म ।  
आर्यभटस्त्रीणि गदति गणितं कालक्रियां गोलम् ॥  
वर्गक्षराणि वर्गेऽवर्गेऽवर्गक्षराणि कान्छौ यः ।  
खद्विनवके स्वरा नव वर्गेऽवर्गे नवान्त्यवर्गे वा ॥

Colophon :

इत्यार्यभटीये दशगीतिसूत्रं समाप्तम् ॥

इत्यार्यभटीये गणितपादः समाप्तः ॥

इत्यार्यभटीये कालक्रियापादः समाप्तः ॥

End:

क्षितिरवियोगाद्दिनकृद्रवीन्दुयोगाल्प्रसाधितश्चेन्दुः ।  
 शशिताराग्रहयोगात्तथैव तारा ग्रहाः सर्वे ॥  
 सदसज्ज्ञानसमुद्रात् समुद्धृतं देवताप्रसादेन ।  
 संज्ञानोत्तमरत्नं मया निमग्नं स्वमतिना वा ॥  
 आर्यभटीयं नाम्ना पूर्वं स्वायम्भुवं सदा नित्यम् ।  
 मुकुतायुषोः प्रणाशः कुरुते प्रतिकञ्चुकं योऽस्य ॥

No. 13386. आर्यभटीयम्.

ĀRYABHAṬĪYAM.

Substance, paper. Size,  $11\frac{1}{2} \times 9$  inches. Pages, 12. Lines, 20 on a page. Character, Devanāgarī. Condition, slightly injured. Appearance, old.

Begins on fol. 1a. The other works herein are Āryabhaṭīya-vyākhyā: Bhaṭadīpikā 7a, Līlāvatīvyākhyā (Karmapradīpikā) 60a.

Complete, but wants the Kalakriyāpāda.

Same work as the above.

No. 13387. आर्यभटीयम्.

ĀRYABHAṬĪYAM.

Substance, paper. Size,  $9\frac{1}{2} \times 7\frac{1}{2}$  inches. Pages, 12. Lines, 25 on a page. Character, Telugu. Condition, slightly injured. Appearance, old.

Begins on fol. 21a. The other works herein are Sūryasiddhānta 1a, Sarvatōbbhadraśakra 27a, Purāṇasāra 31a.

Complete.

Same work as the above.

No. 13388. आर्यभटीयम्.

ĀRYABHAṬĪYAM.

Substance, paper. Size,  $13\frac{1}{2} \times 8\frac{1}{2}$  inches. Pages, 11. Lines, 24 on a page. Character, Telugu. Condition, good. Appearance, new.

Begins on fol. 1a. The other work herein is Āryabhaṭīya with commentary 66.

Same work as the above. The order of Pādas in this MS. is Kalakriyāpāda, Gaṇitapāda, Gōlapāda and Daśagatipāda.

No. 13389. आर्यभटीयम्, सव्याख्यानम्.  
ĀRYABHATĪYAM WITH COMMENTARY.

Pages, 192. Lines, 7 on a page.

Begins on fol. 7a of the MS. described under No. 13385.

Complete.

Same work as the above and with a commentary by Sūryadēva called the Bhaṭapraśāsa. The date of the text is given by the commentator as Kali 3600 which corresponds to 409 A.D. when Āryabhaṭa is said to have been 33 years old.

Beginning :

वागीशाद्याः सुमनसः सर्वार्थानामुपक्रमे ।

यं नत्वा कृतकृत्याः स्युस्तं नमामि गजाननम् ॥

नमः सकलकल्याण(गुण)संवासभूमये ।

निरवधाय नित्याय महसेऽस्तु महीयसे ॥

अथ आचार्यार्यभटप्रोक्तसूत्रार्थोऽत्र प्रदृश्य(दर्श्य)ते— स्वाध्यायोऽध्येतव्य  
इति स्वाध्यायमधीयीतेत्यर्थज्ञानपर्यन्ताध्ययनविधानेन विहितस्याङ्गाध्ययनस्य  
तस्माद्भाषणेन निष्कारणः षडङ्गो वेदोऽध्येय इति निष्कृष्य विधानात् ।

“वेदाङ्गानि च सर्वाणि कृष्णपक्षे तु संपठेत्”

इत्यङ्गाध्ययनस्य कालविशेषस्मरणात् ।

“छन्दः पादौ तु वेदस्य हस्तौ कल्पोऽथ पठ्यते ।

मुखं व्याकरणं ज्ञेयं ज्यौतिषं नेत्रमुच्यते ॥

शिक्षा घ्राणं तु वेदस्य निरुक्तं श्रोत्रमुच्यते ।”

इत्यङ्गविशेषश्रुतिस्मरणेन तत्तदङ्गाध्ययनाभावे वेदपुरुषस्य तत्तदङ्गवैकल्य-  
दोषापेक्षश्रोपनीतैस्त्रैविधिकैर्वेदवदध्येतव्यतया विहितेषु षट्स्वप्यङ्गेषु

मुखमर्थं शरीरस्य सर्वं वा मुखमुच्यते ।

तत्रापि नासिका श्रेष्ठा श्रेष्ठे तत्रापि चक्षुषी ॥”

इति न्यायेन वेदपुरुषस्य चाक्षुष्येण प्रधानाङ्गमवश्यमध्येतव्यं ज्योतिषाध्ययनम् ।  
तत्र नानाशास्त्रासु विप्रकीर्णस्य ज्योतिर्विषयस्य वेदभागस्यार्थान् संस्मृ-  
त्यादौ भगवता ब्रह्मणा बहुविस्तरं ज्योतिश्शास्त्रं कृतम् ।



ब्रह्मणः सकाशादधिगततच्छास्त्रोऽबुद्धगर्गस्तत् संक्षिप्यान्यच्चकार । तस्मा-  
दपि लब्धतद्विधाः पराशरादयो मुनयोऽप्यन्यानि ज्योतिःशास्त्राणि च चक्रुः ॥  
तथा च बुद्धगर्गः—

तत्र बराहकरूपस्यास्य सप्तमे मन्वन्तरे अष्टविंशच्चतुर्युगे अस्य कल्यादेः  
प्रभृतिः खल्वषड्वर्गमिते सौराब्दे गते त्रयोविंशतिवर्षे आचार्यार्यभटः पुरातनानि  
कालक्रियागोललौकिकगणितप्रतिपादकानि शास्त्राणि कालदैर्घ्यायत्तसंप्रदायविच्छेद-  
ग्रन्थविप्लवादिजनितैः हगगणितसंविवादेन किञ्चित्कारणान्यालोच्य समहगगणि-  
तज्योतिःशास्त्रं चिकीर्षन्

ततोऽष्टाधिकशतैरार्यासूत्रैर्गणितकालक्रियागोलबीजोपयोगं दिव्यात्रेण दर्शयामास ।  
तदिदमार्यभटमुत्स्वारविन्दास्त्रिगतं प्रबन्धद्वयात्मकं ज्योतिःशास्त्रमस्माभिर्व्याचि-  
ख्यासितम् ।

प्रणिपत्यैकमनेक ( . . . . ) कालक्रियां गोलम् ॥

इति । तत्र त्रीणि वस्तूनि प्रतिपाद्यतया प्रतिज्ञातानि—गणितं काल-  
क्रियां गोलमिति ।

एवमेतदुपदेशसहितन्यायावसेयं वस्तु सुहृद्भावेन प्रदर्शयितुमार्याष्टशत-  
निबन्धस्य गणितकालक्रियागोलपादात्मकस्य प्रबन्धस्यारम्भ इत्यादीन्यनुसन्धे-  
यानि ।

एवमुपोद्धातं प्रदर्श्य शास्त्रं व्याख्यायते—

अथाचार्यार्यभटः दशगीतिसूत्रमारभमाणस्तद्विप्रोपशान्तये भगवते स्वय-  
म्भुवे प्रणामं कृत्वा तद्व्यतिपाद्यानि वस्तूनीत्यार्यया निर्दिशति—प्रणि-  
पत्येति ।

कारणरूपेणैकम् । कार्यरूपेणानेकम् । सत्यां देवताम् । देव एव देवता ।  
सत्यः पारमार्थिकः । स्वयम्भूरेव पारमार्थिको देवः । अन्ये देवास्तत्सृज्य-  
त्वेनापारमार्थिकाः । परं ब्रह्म जगतो मूलकारणम् । एवम्भूतं कं स्वयम्भुवम् ।  
प्रणिपत्य आर्यभटः त्रीणि गदति ब्रवीति ।

अथ युगभगणादिसङ्ख्योपदेशसङ्क्षेपेण करिष्यन् आद्येन सूत्रेण तदुप-  
योगिनी परिभाषामाह—

मू ॥ “वर्गाक्षराणि वर्गेऽवर्गेऽवर्गाक्षराणि कान्धौ यः ।

खद्विनवके स्वरा नव वर्गेऽवर्गे नवान्त्यवर्गे वा ॥” इति ।

व्या ॥ सूत्राण्यविभक्तिनिर्देशबाहुल्यात्पदविभागं प्रदर्श्य व्याख्यायते । वर्गा-  
क्षराणि । वर्गे । अवर्गे । अवर्गाक्षराणि । कात् । औ । यः । खद्वि-  
नवके । स्वराः । नव । वर्गे । अवर्गे । नवान्त्यवर्गे । वा ।

ककारादिमकारपर्यन्तानि पञ्चविंशतिः वर्गाक्षराणि । यकारादिहकारपर्य-  
न्तानि अष्टावर्गाक्षराणि । सङ्ख्याविन्यासस्थानेषु विषमस्थानानि वर्गसं-  
ज्ञानि । समस्थानानि अवर्गसंज्ञानि । ततोऽयमर्थः—वदयमाणेषु गीतिसूत्रेषु  
यानि सङ्ख्याप्रतिपादकानि वर्गाक्षराणि तानि इत्यर्थः ।

End :

मू ॥ आर्यभटीयं नाम्ना पूर्वं स्वायम्भुवं सदा नित्यम् ।

सुकृतायुषोः प्रणाशः कुरुते प्रतिकृष्टं योऽस्य ॥

व्या ॥ पूर्वस्मिन् काले स्वायम्भुवादुद्धृत्य नरलोकप्रकाशितत्वात् स्वायम्भुवम् ।  
अत एव सदा नित्यम् ।

इति पञ्चाशं सूत्रम् ॥

एवं गोलपादोऽप्युपदेशतो व्याख्यातः ॥

अत्र गणितपादे त्रयस्त्रिंशत्सूत्राणि । कालक्रियापादे पञ्चविंशतिः ।  
गोलपादे पञ्चाशत् । एवमष्टोत्तरशतमस्मिन् प्रबन्धे । पूर्वस्मिन् प्रबन्धे  
त्रयोदश । एवं सूत्राण्येकाविंशत्युत्तरं शतम् । अतीन्द्रियार्थदर्शिना आचार्येण  
प्रणीतम् । एतानि च दिव्यात्रेण मया व्याख्यातानि ।

एतेषामेकैकस्य सूत्रस्य ग्रन्थसहस्रेणापि निरवशेषार्थप्रतिपादनं कर्तुं(न)  
शक्यते ॥

Colophon :

इति सूर्यदेवविरचितायामार्यभटीयव्याख्यायां गोलपादः समाप्तः ॥

आर्यभटीयं सव्याख्यं समाप्तम् ॥



No. 13390. आर्यभटीयम्, सव्याख्यानम्.

ĀRYABHAṬĪYAM WITH COMMENTARY.

Substance, paper. Size, 11 × 8½ inches. Pages, 242. Lines, 8 on a page. Character, Dēvanāgarī. Condition, good. Appearance, new. Complete.

Same work and commentary as the above.

No. 13391. आर्यभटीयम्, सव्याख्यानम्.

ĀRYABHAṬĪYAM WITH COMMENTARY.

Pages, 132. Lines, 22 on a page.

Begins on fol. 66 of the MS. described under No. 13388.

Incomplete.

Same work as the above, with short notes here and there.

No. 13392. आर्यभटीयम्, सव्याख्यानम्.

ĀRYABHAṬĪYAM WITH COMMENTARY.

Substance, paper. Size, 13½ × 8½ inches. Pages, 123. Lines, 20 on a page. Character, Dēvanāgarī. Condition, good. Appearance, new.

Breaks off in the 35th stanza of the third chapter.

Same work as the above and with the following additional stanza given in the beginning :—

त्रिस्कन्धार्थविदा सम्यक् सूर्यदेवेन यज्वना ।

संक्षिप्यार्यभटप्रोक्तसूत्रार्थोऽत्र प्रकाश्यते ॥

No. 13393. आर्यभटीयम्, सव्याख्यानम्.

ĀRYABHAṬĪYAM WITH COMMENTARY.

Substance, palm-leaf. Size, 14½ × 1½ inches. Pages, 254. Lines, 7 on a page. Character, Grantha. Condition, injured. Appearance, old. Complete.

Same text and commentary as the above, but with the addition of a summary of Sūryadēva's commentary given by Yallaya, son of Śrīdhara and pupil of Sūryadēva, son of Balāditya.

Beginning :

(ब्रह्मकुशशिबुधभृगुरविकुजगुरुकोणभगणान् नमस्कृत्य) ।

आर्यभटस्त्विह निगदति कुसुमपुरेऽभ्यर्चितं ज्ञानम् ॥

ब्रह्मा स्वयम्भूः । कुः पृथिवी । शशी चन्द्रः । बुधस्तौम्यः । भृगुश्शुक्रः ।  
रविस्सूर्यः । कुजो भौमः । गुरुर्वृहस्पतिः । कोणश्शनिः । भगणो नक्षत्रगणः ।

प्रचुरतरशब्दशास्त्रविदा सूर्यदेवेन यज्वना कृतस्य व्याख्यानस्य सहस्रेपत्वात्  
 आर्यभटोक्तगणितकालक्रियागोलपादार्थान् ज्ञातुमिच्छता दैवज्ञानामुपकाराय यस्य  
 यस्य सूत्रस्य सूर्यदेवेन यज्वना यद्याख्यानं कृतं तस्य तस्य आर्यासूत्रस्य  
 तत्कृतं व्याख्यानं लिखित्वा यत्र यत्र व्याख्यानसङ्क्षेपं तत्र बहुपाटीगणित-  
 ग्रन्थवित्रिस्कन्धार्थविदा श्रीमच्चन्द्रशेखरवरविलब्धवार्त्तिभवेन श्रीविरार्यस्य पुत्रेण  
 श्रीबालादित्यसुतसूर्याचार्यशिष्येण श्रीयल्लयारूढेन विपश्चिता मया व्याख्यान-  
 मपि किञ्चिदधिकमुदाहरणान्तराणि च कियन्ते ।

अत्र वर्गे उदाहरणान्तराणि—

एकादीनां नवान्तानां वर्गानेतान् पृथक् पृथक् ब्रूहि ।

शतपादस्य च वर्गे शतस्य तेनैव युक्तस्य ॥

विन्यासः । १, २, ३, ४, ५, ६, ७, ८, ९ ॥ शतपादः २५,  
 सपादशतम् १२५.

End :

अतः स्वयम्भुवः प्रसादकृतस्यास्य प्रतिविम्बं यः करोति तस्य सुकृता-  
 (यु)षोः प्रणाशो भवति । एवं देवतानुग्रहमिदं शास्त्रं दृष्ट्वा आत्मीयबुद्धिगन्धात्  
 यथाकरणमात्रं यः करोति तस्य स्वयम्भुवः अपचारान्(त्)सुकृतं च आयुश्च  
 क्षीयते । शास्त्रं स्वार्थाधिक्याभावाज्जनानि प्रदत्ते(!) । तत्र स्वयम्भूप्रसादकृत-  
 मिदमेव शास्त्रं सर्वज्ञगत्सु अर्पितमिति प्रसिद्धम् ॥

एवं पञ्चाशत्सूत्रम् । एवं गोलपादो व्युद्देशितो व्याख्यातः ।

अत्र गणितपादे त्रयस्त्रिंशत्सूत्राणि । कालक्रियापादे पञ्चविंशत्सूत्राणि ॥  
 गोलपादे पञ्चाशत् । एवमष्टोत्तरशतमस्मिन् प्रबन्धे । पूर्वस्मिन् प्रबन्धे त्रयोदश ।  
 एवं सूत्राणामेकविंशत्युत्तरशतम् ॥ अतीन्द्रियार्थदर्शितमाचार्येण प्रणीतम् ।  
 एतानि च अतीन्द्रियार्थानि मया व्याख्यातानि । एतेषामेकैकस्य सूत्रस्य  
 ग्रन्थसहस्रेणापि निरवशेषार्थप्रतिपादनमशक्यम् ॥

यथोक्तं सर्वज्ञेन भाष्यकृता—

“अतीन्द्रियार्थप्रतिपादकानि सूत्राण्यमून्यार्थभटोदितानि ।

तेषामशक्यार्थशतांशकोऽपि वक्तुं कुतोऽस्मत्सदृशरशेषः ॥” इति ॥

अतोऽनेन ग्रन्थेन सूत्रार्थशरीरनिर(वं)शेषाः इति ज्ञेया इति ॥



## Colophon :

इति श्रीसूर्यदेवेन यज्वना विरचितार्यभट्टप्रकाशस्समाप्तः ॥

इति श्रीमच्चन्द्रशेखरवरलब्धवाग्निभवेन श्रीबालादित्यसुतसूर्याचार्यशिष्येण  
श्रीधराचार्यपुत्रेण यल्लयाख्येन विपश्चिता आर्यभट्टोक्तगोलपादस्य किञ्चित्तात्पर्य-  
व्याख्यानं कृतम् ॥

No. 13394. आर्यभटीयम्, भट्टदीपिकाव्याख्यासतिम्.  
ARYABHATĪYAM WITH THE COMMENTARY  
OF BHATADĪPIKĀ.

Substance, palm-leaf. Size,  $18\frac{1}{2} \times 1\frac{1}{2}$  inches. Pages, 132. Lines, 6 on a page. Character, Grantha. Condition, slightly injured. Appearance, old.

Complete.

Same text as the above, but with a commentary by Paramādīśvara, called Āryabhaṭadīpikā.

## Beginning :

यत्तेजः प्रेरयेत्तज्ज्ञां सर्वस्य शशिभूषणम् ।

मृगटङ्काभयेष्टाङ्गं त्रिणेत्रं तमुपास्महे ॥

लीलावती भास्करीयं लघु चान्यच्च मानसम् ।

व्याख्यातं शिष्यबोधार्थं येन प्राक्तेन चाधुना ॥

तन्त्रस्यार्यभटीयस्य व्याख्याल्पा कियते मया ।

परमादीश्वराख्येन नाम्ना तु भट्टदीपिका ॥

तत्रायमाचार्यार्यभट्टो विप्रोपशमनार्थं स्वेष्टदेवतानमस्कारं प्रतिपाद्य वस्तु-  
कथनं च निरूपयति—

मू ॥ प्रणिपत्यैकमनेकं कं सत्यां देवतां परं ब्रह्म ।

आर्यभट्टाणी ग(द)ति गणितं कालक्रियां गोलम् ॥” इति ॥

व्या ॥ कं ब्रह्माणम् । एकं कारणरूपेणैकम् । अनेकं कार्यरूपेणानेकम् ।  
सत्यां देवताम् । देव एव देवता । स्वयम्भूरेव पारमार्थिको देवः । अन्ये  
तेन सृष्टा इत्यपारमार्थिकाः । परं ब्रह्म जगतो मूलकारणम् । त्रिमूर्त्यतस्तं  
सर्वव्याप्तं ब्रह्म स्वयम्भूरित्युक्त्या भवति । आर्यभट्टः एवं ब्रह्माणं प्रणिपत्य  
गणितं कालक्रियां गोलम् इत्येतानि त्रीणि वस्तूनि निगदति ॥

अथोपदेशाव(ग)न्यान्युगमगणादीन् सङ्क्षेपेण प्रदर्शितुं दशगीतिका-  
सूत्रं करिष्यन् तदुपयोगिनीं परिभाषामाह—

मू ॥ “वर्गाक्षराणि वर्गेऽवर्गेऽवर्गाक्षराणि काडौ(न्ञौ) यः ।

खद्विनवके स्वरा नव वर्गेऽवर्गे नवान्त्यवर्गे वा ॥” इति ।

व्या ॥ वर्गाक्षराणि वर्गे ककारादीनि मकारान्तानि वर्गाक्षराणि तानि  
वर्गस्थाने एकशतायुताद्योऽयस्थाने स्थाप्यानि । एवं क्रमेण सङ्ख्या वेद्या ॥

End :

अस्य शास्त्रस्य (यः) प्रतिक्रियुक्तं कुरुते दोषोत्पादनेन तिरस्करणमित्यर्थः ।  
तस्य सुकृतायुषोः प्रणाशः स्यात् ॥

Colophon :

परमादीश्वराख्येन कियते [आर्य]भट्टदीपिका ।

प्रदीव्यतां सदा ज्योतिदशास्त्रज्ञानं हृदालये ॥

इति भट्टदीपिकायां गोलपादः ॥ आर्यभटीयं समाप्तम् ॥

The scribe adds—

तिण्डिवनन्ताल्काताशील्दारानदेशिकार्यस्य ।

सूनो रङ्गार्यस्य प्रीत्यै श्रीवासराघवेणायम् ॥

आर्यभटीयो व्याख्यासहितस्संलिख्य दत्त इष्टेन ।

देशाचोलाच्छामाशास्त्रिप्रवराच्च मातृकां लब्ध्वा ॥

राक्षसाब्दे भाद्रपदमासे प्रादात्समालिखन् ।

श्रीवासराघवो मित्रो(त्रं)रङ्गार्यप्रीतिवृद्धये ॥

येरयनूर् श्रीनिवासराघवेणापसर्जितम् ।

कोमाण्डूर् रङ्गार्यमनोविनृम्भणमपेक्षता ॥

No. 13395. आर्यभटीयम्, भट्टदीपिकाव्याख्यासहितम्.

ĀRYABHAṬĪYAM WITH THE COMMENTARY  
BHATADĪPIKĀ

Pages, 106. Lines, 20 on a page.

Begins on fol. 7a of the MS. described under No. 13386.

Complete.

Same work as the above.

The former owner of the MS. is said to be Balakūmara and it is  
said to have been copied by his disciples.



No. 13396. उपरागक्रियाक्रमः.

UPARĀGAKRIYĀKRAMAH.

Substance, paper. Size,  $7\frac{1}{2} \times 4\frac{1}{2}$  inches. Pages, 16. Lines, 35 on a page. Character, Telugu. Condition, good. Appearance, new.

Begins on fol. 1a. The other works herein are Sūryasiddhāntasubōdhiṇī 13a, Navagrahaspadakās 9a and 20a.

A work laying down the method of knowing the time of occurrence of solar and lunar eclipses, etc.: by Nārāyaṇa who worships Skanda, Gaṇeśa and Sarasvatī.

Contains the following Adhyāyas :—

- |                    |                             |
|--------------------|-----------------------------|
| १. पर्यन्तविषय.    | ४. आदायविषय.                |
| २. सोमग्रहणादाय.   | ५. व्यतीपातग्रहमौल्यावबोधः. |
| ३. सूर्यग्रहणादाय. |                             |

Date of transcription : Tuesday, the 13th day of the dark fortnight of the Vaikāśī month in the year Śukla.

Beginning :

गुरुपादाम्बुजं स्कन्दं गणेशं च सरस्वतीम् ।  
 नत्वा विलिख्यतेऽस्माभिरुपरागक्रियाक्रमः ॥  
 संपर्कार्धाद्यदा न्यूने विक्षेपे केवले यदा ।  
 मूच्छायां प्रविशेदिन्दुः पक्षान्ते केवले तदा ॥  
 संपर्कादिलतो न्यूने विक्षेपेऽनतिसंस्कृते ।  
 मासान्ते कृतलम्बेऽर्के स्वोर्ध्वगं छादयेद्विधुः ॥  
 ज्ञात्वा प्रायिकपर्यन्तं विधुवाक्यध्रुवादिना ।  
 ततः सूर्योदयेऽस्ते वा नयेत्पातेन्दुभास्करान् ॥

Colophon :

इत्युपरागक्रियाक्रमे नारायणविरचिते पर्यन्तविषयः प्रथमोऽध्यायः ॥

End :

तुलामेषादितस्स्वन्यां(?) चरप्राणकलान्तरम् ।  
 युग्मौजपदयोस्वन्यां(?) व्यस्तमस्तमये चरम् ॥  
 एवं कृतार्कग्रहयोर्भागैरन्तरसम्भवैः ।  
 दृष्ट्वाद्दृष्ट्यावबोधं तु सम्यगेव भवेत्तदा ॥

## Colophon :

गुरुपादाम्बुजध्यानाच्छुद्धान्तःकरणेन वै ।  
 नारायणेन रचितमु(उ)परागक्रियाक्रमम्(ः) ॥  
 इति व्यतीपातग्रहमौल्यावबोधविषयः पञ्चमोऽध्यायः ॥

No. 13397. करणपद्धतिः.

KARANAPADDHATI.

Substance, paper. Size,  $8\frac{1}{2} \times 6\frac{1}{2}$  inches. Pages, 10. Lines, 22 on a page. Character, Telugu. Condition, good. Appearance, new.

Begins on fol. 101b. The other works herein are Grahalāghava 1a, Grahasphuṭa 87a, Pañcāṅgavākya 89a, Pañcāṅgagapita 94a, Pañcāṅganirṇayakaumudī 107a.

Contains the first four Adhyāyas.

Same work as that described under R. No. 1310 of the Triennial Catalogue of MSS., Vol. II, Part I.

No. 13398. करणप्रकाशः.

KARANAPRAKĀŚAH.

Substance, paper. Size,  $8\frac{1}{2} \times 6\frac{1}{2}$  inches. Pages, 80. Lines, 34 on a page. Character, Telugu. Condition, good. Appearance, new.

Complete in the following nine Adhyāyas :—

- |                          |                         |
|--------------------------|-------------------------|
| 1. Madhyādhikāra.        | 6. Sūryagrahādhikāra.   |
| 2. Sphuṭādhikāra.        | 7. Udayāstamayādhikāra. |
| 3. Tripraśnādhikāra.     | 8. Śrūṅṇatyaadhikāra.   |
| 4. Candragrahaṇādhikāra. | 9. Yuddhādhya.          |
| 5. Parilēkhanādhikāra.   |                         |

But the summing up at the end omits Parilēkhanādhikāra and counts only eight Adhyāyas. Reasons for the rule of operation and illustrations are added.

A work on astronomy by Brahmaśēva, son of Śrīcandrabudha, dealing with the method of calculating the time of eclipses. The author says that he has followed Āryabhaṭa.

## Beginning :

ब्रह्माच्युतत्रिनयनार्कशशाङ्कमौमसौम्येज्यशुक्लनिवर्गधिपान् । गणेशान् ।

नत्वाहमार्यभट्टशास्त्रसमं करोमि श्रीब्रह्मदेवरचितः(गणकः) करणप्रकाशः(म्) ॥

अहर्गणानयनम्—

(मू) शाकशकदशो १०१४ नितो रविगुणश्चैत्रादिमासान्वितो  
द्विष्टो दसहतो द्विरामसहितोऽथो भूपनन्दैः ९१६ हतः ।  
लब्धो नो विद्वत्शिखीमुखरसै ६५ राप्ताधिमासैर्युतः ॥

(व्या) स्पष्टोऽर्थः । अत्रोपपत्तिः । त्रैराशिकेन यदि युगरविमासैरेभिः  
५१८४२००० युगाधिमासा एते १९९३३३६ लभ्यन्ते तदेभिः खण्डवर्षैः  
किमिति अत्र लाघवार्थमधिमासाधेनानेन ७९६६६८ गुणकभाजकावपवर्तिते  
जातं गुणकस्थाने द्वयम् २ हारस्थाने पञ्चषष्टिः । किञ्चिदधिका ६५-२-७-  
९० सावयवाः ।

उदाहरणम्—

एतत्कोशलेखनसमयरक्ताक्षिनामसंवत्सरस्य शालीवाहनशकः १७८६  
अस्मिन् शकदश १०१४ विशोध्य शेषध्रुवाब्दाः ७७२ रविगुणितः  
९२६४ चैत्रशुक्लप्रतिपदुरुवारस्यैव चिकीर्षितत्वात् गतमासाः ० अतो(तः)  
शुद्धमासाः ९२६४ । अयं द्विधा स्थापितः ९२६४ द्विगुणितः अयं  
१८९२८ द्विरामैः ३२ युक्तः जातं १८५६० अयमपि द्विस्थः १८५६०  
एतद्भूपनन्दैः ९१६ भक्तं लब्धं २० अनेन ऊनः ऊर्ध्वराशिः १८५६०  
शेषमिदं १८५४० अयं पञ्चषष्टिभिः भक्तं लब्धं अधिकमासाः २८९  
शेषं १५ लब्धमधिकमासैः पूर्वमासाः ९२६४ शुद्धमासाः ९९४९.

अवमानयनम् ॥

(मू) सत्रि ३० त्रससतिथिर्द्विधाकररसैर्युक्तस्ततोऽधः कृतः ॥

विलोचनघ्नस्त्रिखेदम् १४०३ हतः फलान्वितस्सागरपद्मिरुद्धतः ।

फलावमोनो भृगुवारपूर्वको भवत्ययं रव्युदयादहर्गणः ॥

End:

समकलयोर्ग्रहयोरुदयाय स्फुटमनयोरुदयास्तमयेन ।

न भवति येन नतिग्रहभेदास्सति दिनकरतो लम्बनपुच्छम् ॥

ग्रन्थनिगमनक्रममाह—

आसीत्पार्थितवृन्दवन्दितपदाम्भोजद्वयीमाधुरः

श्रीश्रीचन्द्रबुधो गुणैकवसतिः स्यातो द्विजेन्द्रः क्षिता ।



नत्वा तस्य सुतः पदाम्बुजयुगं खण्डेन्दुचूडामणेः  
वृत्तैः स्पष्टमिदं जगाद करणं श्रीब्रह्मदेवस्सुधीः ॥

ग्रन्थसङ्ख्या:—

मध्याधिकारे गिरिचन्द्र १७ वृत्ताश्शुद्धा(स्फुटा)धिकारे नमराम २० वृत्ताः ।

छायाधिकारे गतिचन्द्र १४ वृत्ताः चन्द्रग्रहे पञ्चदश १५ प्रवृत्ताः ॥

सूर्यग्रहे वेदशशाङ्कवृत्ताः १४ खेटोदयास्ते खलु नाग ८ वृत्ताः ।

शृङ्गोजती चन्द्रमसोऽष्ट वृत्ता ८ युद्धे स्वगानां गुणचन्द्र १३ वृत्ताः ॥

अष्टाध्यायेषु संभूय वृत्तसङ्ख्या नवैश्वराः ११९ ॥

ब्रह्मदेवेन रचिताश्चार्यभट्टस्य सम्मताः ॥ १२० ॥

The scribe adds—

शराङ्गतान ४९६५ संमिते कलौ शके रसेभरा-

गचन्द्रके १७८६ समालिखत्सुफाल्गुने सिते दले ।

दशम्युते १० सिते दिने तडक्कमल्लकृष्णले-

खकः सतां मुदेऽन्ध्रलिप्युतं सुतन्त्रमीदृतम् ॥

रुधिरौद्धारिवर्षेऽस्मिन् फाल्गुने शुक्रवासरे ।

कृष्णे दशम्यां करणप्रकाशं पूर्णमभ्ययात् ॥

No. 13399. करणप्रकाशः, कर्णाटकटीकासहितः.

KARANAPRAKĀŚAH WITH KANARESE MEANING.

Substance, palm-leaf. Size, 11 × 1½ inches. Pages, 116. Lines, 6 on a page. Character, Kanarese. Condition, good. Appearance, old.

Begins on fol. 52a. The other work herein is Vākya-karāṇa 1a.

Contains the following Adhyāyas written in disorder:—

Sōmagrahaṇādhikāra.

Sphuṭādhikāra.

Sūryagrahaṇādhikāra.

Obayādhikāra.

Madhya-grahādhikāra.

Same work as the above.

No. 13400. कुजादिपञ्चग्रहवाक्यम्.

KUJĀDIPANĀCAGRAHAVĀKYAM.

Substance, palm-leaf. Size, 7½ × 1½ inches. Pages, 60. Lines, 9 on a page. Character, Grantha. Condition, good. Appearance, new.



Begins on fol. 48a. The other works herein are *Brahmasūtra-bhāṣya* 1a, *Vākyakaraṇadīpikā* 9a.

Complete.

Deals with certain calculations useful for ascertaining the position of the planets Kuja (Mars), Budha (Mercury), Gura (Jupiter), Śukra (Venus), Śani (Saturn).

**Beginning :**

कुजस्य वाक्यम्--

मङ्गलश्री मूलनुः ॥ ४० ॥

आत्मजयी शन्तनुः ॥ ८० ॥ उदि ॥

दृष्टो मूपतिर्वो नः ॥ १२० ॥

ईशाङ्गननासम्पन्नः ॥ १५० ॥

भूमिगिरिसलमा ॥ १८० ॥

**End :**

चण्डा शत्रुसंसत् ॥ ३१८ ॥

नीरदो रसेच्छुः ॥ ३४८ ॥

रविगोनिर्दासः ॥ ३७८ ॥

वाक्यम् १९ धरिश्शनेः ॥

शनिवाक्यं समाप्तम् ॥

**Colophon :**

कुजादिपञ्चग्रहवाक्यं परिसमाप्तम् ॥

No. 13401. कुजादिपञ्चग्रहवाक्यम्.  
KUJĀDIPAN̄CAGRAHAVĀKYAM.

Substance, palm-leaf. Size, 8 × 1<sup>1</sup> inches. Pages, 83. Lines, 10 on a page. Character, Grantha and Tamil. Condition, much injured. Appearance, old.

Begins on fol. 38a. The other works herein are *Pañcāṅgavākya* 1a, *Vākyagaṇita* (with Tamil meaning) 8a, *Ravyādijyāvākya* 28a, *Parahitagaṇita* 80a.

Complete.

Same work as the above.

## No. 13402. कुजादिपञ्चग्रहवाक्यम्.

## KUJĀDIPAN̄CAGRAHAVĀKYAM.

Substance, paper. Size,  $9\frac{1}{2} \times 6$  inches. Pages, 92. Lines, 24 on a page. Character, Grantha. Condition, good. Appearance, new.

Begins on fol. 27a. The other works herein are Pañcāṅgavākya 1a, Vakyaganita (with Tamil meaning) 6b, Ravyādiṣṭyāvākya 21a, Parahita-ganita 72b.

Complete.

Same work as the above.

## No. 13403. क्षेत्रगणितम्.

## KṢĒTRAGAṆITAM.

Pages, 16. Lines, 10 on a page.

Begins on fol. 1a of the MS. described under No. 3120.

Complete.

A work in mensuration: by Gaṇeśa, son of Śrīdhara and a resident of Nandigrāma.

Date of copying: Tuesday, the 14th day of the dark fortnight of the Āśvina month in Samvat 1894, Vikrama.

Beginning:

श्रीगणेश महालक्ष्मीं नत्वा कुर्वे समासतः ।

गणेशमिषदैवज्ञः कुण्डसिद्धेरुदाहृतम् ॥

द्विधन्यासमिति दर्शनम् । क्षेत्रफलमेकहस्तमधिकृत्योच्यते । तत्र 'समश्रुतौ तुल्यचतुर्भुजे च तथायते तद्भुजकोटिघाते' इति मात्करोक्त्या प्रकृते सम-  
श्रुतितुल्यचतुर्भुजस्यास्य भुजकोटी २४, २४. अनयोर्घाते भुजवर्ग एव  
(परिणमति । अतस्तुल्यचतुर्भुजे भुजवर्ग एव क्षेत्रफलमिति तात्पर्यार्थः ।

End:

लम्बेन निध्ने कुमुखैक्यखण्डमित्यादिना जातं क्षेत्रफलम् ५०, २. ९. ८.  
एतदेवापरविषमचतुर्भुजस्यातो द्विधमेतत् ३००, ४. ३. पूर्वानीतायतचतुर्भुज-  
फलेन युतं जातं क्षेत्रफलम् ५७६, ४. ३.

Colophon:

गणेशः श्रीधरसुतो नन्दिग्रामनिवासकः ।

सुबोधार्थं क्षेत्रविदामकरोद्गणितं स्फुटम् ॥

## No. 13404. क्षेत्रतत्त्वप्रदीपिका.

## KṢĒTRATATTVAPRADĪPIKA.

Substance, paper. Size,  $8 \times 6\frac{1}{2}$  inches. Pages, 108. Lines, 32 on a page. Character, Telugu. Condition, good. Appearance, new.

Begins on fol. 1a. The other work herein is *Bijaganita 1a*, written from the right side of the book.

Complete in five *Prakāśas*.

This work purports to be a Sanskrit rendering by *Yōgādhyānamīśra* of *Huttons' Euclidian geometry*. The rendering is said to have been made at the instance of a German named *Triyar* who was the officer in charge of a library at *Calcutta*.

**Beginning :**

श्रीक्षेत्रतत्त्वप्रदीपिकानामकः रेखाग्रन्थप्रारम्भः ।

कलिगतम् ४९७९ भावनामसंवत्सरकार्तिकशुक्लेतरनवमीबुधवासरे कृतः ॥

यत्कान्त्या कान्तिमन्तः सुरसरणिचरा भूर्भुवस्वःप्रकाशा

यद्भ्रान्त्या सम्भ्रमन्ति प्रवहपदसमालम्बिनो मूर्तिभाजः ।

यद्भ्रमद्भ्रमणेन स्थितिजननलयाः संविभूतेर्गुणानां

तद्रूपं मे हृदये विकसतु सततं सच्चिदानन्दमाद्यम् ॥

इङ्गुण्डीयकुलावतंसविबुधग्रामाभिरामाग्रणीः

श्रीहृदंससमाह्वयो व्यरचयद्ग्रन्थं स्वनामाभिधम् ।

रेखास्ये गणिते स्वदेशवचसा तं देववाण्याधुना

वक्ष्ये विज्ञमुदे सहायमवलम्ब्योवेष्टनं साहवम् ॥

तत्रादौ परिभाषा—

यः पदार्थो लक्षयितुं शक्यः परिमाणस्थूलत्वदैर्घ्यविस्ताररहितः स बिन्दुः ।

यः पदार्थो दीर्घो विस्तारस्थूलत्वाभ्यां रहितः स रेखाशब्दवाच्यः ।

यः पदार्थो विस्तारदैर्घ्ययुक्तः स्थूलत्वरहितः स धरातलशब्दवाच्यः ।

यः पदार्थो विस्तारदैर्घ्यस्थौल्ययुक्तस्स एव स्थूलपदार्थः ।

अथ रेखा त्रिविधा—सरला, वक्रा, मिश्रा च ॥

अथ प्रमेयोपपाद्यम् । तत्र प्रथमं त्रिभुजद्वये एकस्य त्रिभुजस्य भुजद्वयं तदन्तर्गतकोणः अन्यत्रिभुजस्य भुजद्वयेन तदन्तर्गतकोणेन यदि समानः, तदा ते द्वे त्रिभुजे समाने भवतः ॥

**Colophon :**

इति श्रीक्षेत्रतत्त्वदीपिकायां प्रमेयोपपाद्ये प्रकाशः द्वितीयः(प्रथमः) ॥

एकोनचत्वारिंशत्तमम् ।

**End :**

तत्र कल्पित(क-ख-ग-घ)समकोणायतचतुर्भुजसमानं वर्गक्षेत्रं कर्तव्यमस्ति ।



तथा—तच्चतुर्भुजस्य(क-ख)भुजः तथा वर्धनीयः यथा(ख-ङ)वर्धित-  
भागः(ख-ग)भुजतुल्यः स्यात् । (क-ङ)रेखां व्यासं कृत्वा वर्धित(ख-ग)रेखायाः  
(च)चिह्नगतं वृत्तं कार्यम् । तदा(ख-च)रेखाकल्पित(ख-घ)समकोणायतचतुर्भुजेन  
तुल्यस्य ईप्सित(ख-च-छ-झ)समकोणसमचतुर्भुजस्य भुजो भविष्यति ॥

(८७) . )(७७) इदमेवेष्टम् ॥



ख्यातो जर्मनिजातिजीवनजनिप्रोक्षासने भास्करः  
श्रीमान् द्वीयरसाहेबोऽत्र कलिकातायां गिरागारपः ।  
श्रीहर्द्वसकृतौ स्थितं सुगणितं रेखाभिधं यत्परं  
तद्वीर्वाणवचोनिरूपणविधावाज्ञप्तवान् मां पुरा ॥  
श्रीयोगध्यानमिश्रो व्यरचयदमलां क्षेत्रतत्त्वप्रबोधे  
सत्पाने खेहपूर्णां सुगणितरचनावर्तिकां चित्ररूपाम् ।  
रेखाविज्ञानवेदमधुतिनिचयकरीं तद्भवाज्ञानजाल-  
ध्वान्तघ्नी तन्मदान्धप्रमदशलभहां दीपिकां विज्ञतुष्टै ॥

Colophon :

इति श्रीक्षेत्रतत्त्वदीपिकायां वस्तुपपाद्यं नाम पञ्चमः प्रकाशस्तमाप्तः ॥

समाप्तं चेदं प्रकरणम् ॥

The scribe adds—

भावनामसंबत्सरमाश्वशुक्लपञ्चमीबुधवासरेरेवतीनक्षत्रदिवसमध्याह्ने एतत्कोश-  
लिखितं सम्पूर्णं हारीतकृष्णरायेण ॥

No. 13105. खेटतन्त्रम्, आन्ध्रटीकासहितम्.

KHETATANTRAM WITH TELUGU MEANING.

Substance, palm-leaf (Śritāla). Size, 10½ × 2½ inches. Pages, 42. Lines,  
20 on a page. Character, Telugu. Condition, good. Appearance  
new



Contains the following Adhikāras :—

- |  |                        |
|--|------------------------|
| २. ग्रहमध्याधिकारः (colophon<br>only). | १. वैधृत्यादिनिरूपणम्. |
| ३. स्फुटाधिकारः.                       | ६. चन्द्रग्रहणाधिकारः. |
|  | ७. सूर्यग्रहणाधिकारः.  |

A work in astronomy by Nandisūri with Telugu meaning.

Colophon :

इति नन्दिसूरिविरचिते खेटतन्त्रे ग्रहमध्यगत्याधिकारो नाम द्वितीयो

ऽध्यायः ॥

अथ स्फुटाधिकारं वक्ष्ये ॥ . . . . .  
 द्वयमद्रिभुवः कला रवेः ॥ . . . . .  
 क्षितिसूनोः श्रुतयो दिशो यमौ ॥ . . . . .  
 तुरगा दशतारका विद ॥ . . . . .  
 पवना भूमियमानस्वा गुरोः ॥ . . . . .  
 भृगुजस्य यमौ नवेन्दवः ॥ . . . . .  
 मुनयोऽङ्गयमान . . . . . ॥ . . . . .  
 मृदुतुङ्गा भवनादयः(ः) स्मृताः ॥ . . . . .

End :

अर्धादूने स धूमं स्यात्कृष्णमर्धाधिकं भवेत् ।  
 विमुञ्चतः कृष्णताम्रं कपिलं सकलं ग्रहे ॥

Colophon :

इति नन्दिसूरिविरचिते खेटतन्त्रे सूर्यग्रहणं नाम अष्टमोऽध्यायः ॥

रविमन्दपदकानि लिख्यन्ते—

१. २. २०. २. २०. २. १८.  
 २. ४. ४०. २. १९. २. १७.  
 ३. ६. ५९. २. २०. २. १७.  
 ४. ९. १९. २. १८. २. १७.  
 • • • • •

२३. ४५८. अ. १. ग. ०. ०.  
 ३४. ४६९. अ. ०. ग. ०. ०.

शनिमानन्दं समाप्तम् ॥

खेर्लक्षपदकम्—

लक्ष, तस्मै मान्यो न काली ॥  
 अयुतम्, तुङ्गो यज्ञस्तुत्यो भानुः ॥  
 सहस्र, अयं तुङ्गो शूरो हि ॥  
 शत, सङ्गगङ्गा हि नीला ॥  
 दश, रुद्रपशूधनजः ॥  
 एकपदम्, जनेधर्मः ॥  
 गतध्रुवम्, दीरोधारोत्तरपुण्यम् ॥

राहोः—

लक्ष, पुरा भर्गो हि स्कन्दः ॥  
 अयुतम्, चन्द्र . . . . . ॥  
 सहस्र, धनी धर्मोऽयम् ॥  
 शत, शशी सेव्यो मे ॥  
 दश, सेवा कलौ ॥  
 एक, पुण्याङ्गः ॥  
 गतध्रु, तुङ्गागोमेगिराहिनो ॥

No. 13406. खेटतन्त्रम्, आन्ध्रटीकासहितम्.

RHĒTATANTRAM WITH TELUGU MEANING.

Substance, palm-leaf. Size, 18½ × 1½ inches. Pages, 20. Lines, 7 on a page. Character, Grantha and Telugu. Condition, good. Appearance, new.

Begins on fol. 3a. The other works herein are Sathvatsaradaśa-phala 1a, Mantraprasāna 12a.

Wants the beginning and the end.

Similar to the above. There is no authority for the name given to this work excepting that it is so stated in the top of the MS.

Date : 1747 to 1807 A.D.

Beginning :

षष्टिरेक + (षष्टिरेकविंशतिगुणितं व्यपगतसंवत्सरेण सं) मिश्रम् ।  
 नवगगनाब्धिसमेतं शक(नृपकालं विजानीयात् ॥)

शकाब्दं नवशैलेन्दुगुणयुक्कलिवत्सराः ।  
 शाको वेदाद्रिविश्वानो मासज्ञो मासयुक् त्रिधा ॥  
 नताहियुक्तस्तुत्याधिलब्धहीनोऽष्टसंयुतः ।  
 द्विज्ञो माताससंयुक्तः दिनीकृत्यो दिनान्वितः ॥

तदावाप्तफलं योज्यं ज्यास्त्रण्डे गतसंक्षिप्ताः ।  
 ग्रहशोध्यम् ॥ शुभाङ्गे । नागोऽसौ । मान्यं पुण्यम् ।

कुलेन रम्यो . . . . . पुण्यो मे गोलके प्राज्ञ । धीरसङ्गो  
 भद्रसेनः ॥

रविमन्दपदकम् ॥

१. ९. अ. ८. ग. ७. लिप्ति. ६.

२. १७. अ. ९. ग. ७. ९.

३. २६. अ. ८. ग. २. ६.

४. ३४. अ. ९. ग. २. २१.

२३. ४९८. अ. १. ग. ०. ०.

२४. ४६९. अ. ०. ग. ०.

इति शनिमान्दपदकस्तमाप्तः ॥

रवेर्लक्षपदम् ॥

. . . . . तस्मिन्मान्योनकाली ।

अयुत, तुङ्गो यज्ञस्तुत्यो मानुः ।

स, अयं तुङ्गो शूरो हि ।

श, सङ्गगङ्गादिनता (नीला) ।

End:

राहोर्लक्षपदम् ॥

पूर्वो भर्गो हि स्कन्दः ।

ए, पुण्याङ्गम् ।

गतश्रुवम्, तुङ्गाङ्गो मे गिरा हीनः ।

No. 13407. गणितप्रकाशिका, आन्ध्रटीकासहिता.

GAṆITAPRAKĀŚIKĀ WITH TELUGU MEANING.

Substance, paper. Size, 9 x 6 inches. Pages, 10. Lines, 20 on a page.

Character, Telugu. Condition, good. Appearance, new.

Begins on fol. 1a. The other work herein is Lalāvatī 6a.

Complete.

An alphabetical list of mathematical words with meaning in Telugu.

Beginning:

अङ्कम्, अङ्कपाशम्, अङ्गुलम्, अन्तम्, अंशम्, अंशसवर्णनम्, अन्त्यम्,  
अन्तरम्, अधनम्, अजः, अजिनः, अणुधान्यम्, अतिघृतिः, अनणुधान्यम्,  
अन्वितम्, अनुबन्धम् ।

End:

शुष्णम्, क्षेत्रम्, क्षेत्रम्, क्षितम् ॥

No. 13408. गणितसारसङ्ग्रहः, सटीकः.

GAṆITASĀRASANĠRAHAḤ WITH COMMENTARY.

Pages, 106. Lines, 27 on a page.

Begins on fol. 1a of the MS. described under No. 5174.

Contains the Vyavahāras one to four complete and the first stanza of the fifth Vyavahāra.

A work in arithmetic and mensuration, by a Jaina named Mahāvīracārya. A critical edition of the work with its English translation has been brought out as a publication of this Library.

Beginning:

प्रणिपत्य वर्धमानं विद्यानन्दं विश्वगुणनिलयम् ।

सूरं च महावीरं कुर्वे तद्गणितशास्त्रसङ्कृतिम् ॥

अलङ्घ्यं त्रिजगत्सारं यस्यानन्तचतुष्टयम् ।

नमस्तस्मै जिनेन्द्राय महावीराय तायिने ॥

यस्य त्रिजगत्सारं निरावरणत्वादनन्यसाधारणत्वाच्च लोकत्रयसारं त्रिजगद्व्याप्यमित्यर्थः । अनन्तचतुष्टयम् अनन्तदर्शनज्ञानसुखवीर्याणि च । अलङ्घ्यम् आप्ताभासागम्यमतल्लभ्यमस्ति । तायिने धर्मोपदेशस्त्वेन भव्यत्राणाय तस्मै महावीराय वर्धमानस्वामिने जिनेन्द्राय एकदेशेन कर्मरातीन् जयन्तीति जिना असंयतसम्यग्दृष्ट्यादयस्तेषामिन्द्रः स्वामी तस्मै नमः ।



सङ्ख्याज्ञानप्रदीपेन जैनेन्द्रेण महात्विषा ।

प्रकाशितं जगत्सर्वं येन तं प्रणमाम्यहम् ॥

जैनेन्द्रेण जिनप्रणीतेन महात्विषा बहुप्रकाशेन येन सङ्ख्याज्ञानप्रदीपेन  
गणितशास्त्रज्योतिषा सर्वं षड्द्रव्यसमुदायरूपं जगत्प्रकाशितं तमहं प्रणमामि ।

प्रीणितः प्राणिसस्यौघैः नीरीतिर्निखग्रहः ।

श्रीमतामोघवर्षेण येन स्वेष्टहितैषिणा ॥

पापरूपाः परा यस्य चित्तवृत्तिर्विभुजि ।

भस्मसाद्भावमीयुस्तेऽवन्ध्यक्रोपो भवेत्ततः ॥

वशीकुर्वन् जगत्सर्वं स्वभं नानुवशः परैः ।

नाभिमूतः प्रभुस्तस्मात् अपूर्वमकरध्वजः ॥

यो विक्रमक्रमकान्तचक्री चक्रकृतक्रियः ।

चक्रिकामञ्जनो नाम्ना चक्रिकामञ्जनोऽञ्जसा ॥

यो विद्यानद्याधिष्ठानो मर्यादावज्रवेदिकः ।

रत्नगर्भो यथाख्यातचारित्रजलधिर्महान् ॥

विध्वस्तैकान्तपक्षस्य स्याद्वादन्यायवेदिनः ।

देवस्य नृपतुङ्गस्य वर्षतां तस्य शासनम् ॥

लौकिके बौदिके वापि तथा सामयिकेऽपि यः ।

व्यापारस्तत्र सर्वत्र सङ्ख्याज्ञानमुपयुज्यते ॥

कामतन्त्रेऽर्थशास्त्रे च गान्धर्वे नाटकेऽपि वा ।

सूयशास्त्रे तथा वैश्वे वास्तुविद्यादिवस्तुषु ॥

छन्दोऽलङ्कारकाव्येषु तर्कव्याकरणादिषु ।

कलागुणेषु सर्वेषु प्रस्तुतं गणितं परम् ॥

सूर्यादिग्रहचारेषु ग्रहणे ग्रहसंयुतौ ।  
त्रिग्रहे चन्द्रवृत्तौ च सर्वत्राङ्गीकृतं हि तत् ॥

द्वीपसागरशैलानां सङ्ख्याव्यासपरिक्षिपः ।  
भवनव्यन्तरज्योतिर्लोककल्पाधिवासनाम् ॥

नारकाणां च सर्वेषां श्रेणिबन्धेन्द्रकोत्कराः ।  
प्रकीर्णकप्रमाणाद्या बुध्यन्ते गणितेन ते ॥

प्राणिनां तत्र संस्थानमायुरष्टगुणादयः ।  
यात्राद्याः सहिताद्याश्च सर्वे ते गणिताश्रयाः ॥

बहुभिर्विप्रलापैः किं त्रैलोक्ये सचराचरे ।  
यत्किञ्चिद्वस्तु तत्सर्वं गणितेन विना न हि ॥  
तीर्थकृद्भ्यः कृतार्थेभ्यः पूज्येभ्यो जगदीश्वरैः ।  
तेषां शिष्यप्रशिष्येभ्यः प्रसिद्धाद्गुरुपर्वतः ॥  
जलधेरिव रत्नानि पाषाणादिव काचनम् ।  
शुक्तेर्मुक्ताफलानीव सङ्ख्यानीव (ज्ञान)महोदधेः ॥  
किञ्चिदुद्धृत्य तत्सारं वक्ष्येऽहं मतिशक्तिः ।  
अल्पं ग्रन्थमनल्पार्थं गणितं सारसङ्ग्रहम् ॥  
संज्ञाम्भोभिरथो पूर्णं परिकर्मोरुवेदिके ।  
कलासवर्णसंख्यदलुठत्पाटीनसङ्कुले ॥

प्रकीर्णकमहाग्राहे त्रैराशिकतरङ्गिणि ।  
मिश्रकव्यवहारोपत्युक्तिरत्नांशुपिञ्जरे ॥

क्षेत्रविस्तीर्णपाताले खातायासिकताकुले ।  
करणस्कन्धसम्बन्धच्छायावेलाविराजिते ॥  
गणकैर्गुणसम्पूर्णैस्तदर्शमणयोऽमलाः ।  
गृह्यन्ते करणोपायैः सारसङ्ग्रहवारिधौ ॥

न शक्यतेऽर्थो बोद्धुं यत् सर्वस्मिन् संज्ञया विना ।  
अदावतोऽस्य शास्त्रस्य परिभाषाभिधास्यते ॥

**Colophon :**

इति सारसङ्ग्रहे गणितशास्त्रे महावीराचार्यस्य कृतौ प्रथमो व्यवहारः समाप्तः ॥

इति कृतौ सकलासवर्णो नाम द्वितीयव्यवहारः समाप्तः ।

इति कृतौ प्रकीर्णको नाम तृतीयव्यवहारः ॥

**End :**

पञ्चाष्टत्रिदशस्तव्यासायामोदयायामेकस्यां वाप्यां षड्बाहप्रमाणं जलं दृष्टम्,  
सप्तषष्टिपञ्चदशस्तव्यासायामोदयासु नवसु वापीषु जलं क्रियद्भवति । अत्र स्थित-  
षडङ्गलभमन्यस्थानं नीत्वा लघुराशिना महाराशौ भक्ते 7/5, 60/8, 5/3,  
9/16, लब्धजलवाहः 945 एवं त्रिपञ्चसप्तनवराशिकाः ॥

**Colophon :**

इति सारसङ्ग्रहे गणितशास्त्रे महावीराचार्यस्य कृतौ त्रैशिकं नाम चतुर्थ-  
व्यवहारः ॥

पूर्वञ्जन्ती सव्याख्यानं समाप्तम् ॥

प्राप्तानन्तचतुष्टयान् भगवत्स्तीर्थस्य कर्तृन् जिनान्

सिद्धान् शुद्धगुणान् त्रिलोकमहितानाचार्यवर्यान्पि ।

सिद्धान्तार्णवपारगान् भवभूतो नेतृनुपाध्यायकान्

साधून् सर्वगुणाकरान् हितकरान् वन्दामहे श्रेयसे ॥

No. 13409. गणितसारसङ्ग्रहः.

GAṆITASĀRASANĠGRAHAH.

Pages, 34. Lines, 6 on a page.

Begins on fol. 1a of the MS. described under No. 5170.

Breaks off in the second Vyavahāra.

Same work as the above.

No. 13410. गणितसारसङ्ग्रहः कर्णाटकर्टीकासहितः.

GAṆITASĀRASANĠGRAHAH WITH KANARESE  
MEANING.

Substance, (Śrītilā). Size, 17½ × 1½ inches. Pages, 50. Lines, 7 on a page. Character, Kanarese. Condition, good. Appearance, old.

Contains the Vyavahāras 1 to 4.

Same work as the above and with meaning in Kanarese.

No. 13411. गणितसारसङ्ग्रहः, कर्णाटकटीकासहितः.  
GAṆITASĀRASANĠRAHAḤ WITH KANARESE  
MEANING.

Substance, palm-leaf. Size,  $18\frac{1}{2} \times 1\frac{1}{2}$  inches. Pages, 56. Lines, 6 on a page. Character, Kanarese. Condition, slightly injured. Appearance, old.

Contains up to Bhāgahāra in the Parikarmavyavahāra. Pages, 29 to 59 are found written throughout in Kanarese.

Same work as the above

---

No. 13412. गणितसारसङ्ग्रहः, सव्याख्यः.  
GAṆITASĀRASANĠRAHAḤ WITH COMMENTARY.

Substance, paper. Size,  $13\frac{1}{2} \times 8\frac{1}{2}$  inches. Pages, 234. Lines, 20 on a page. Character, Devanāgarī. Condition, good. Appearance, old.

Contains the Vyavahāras 1 to 4 only.

Same work as the above.

---

No. 13413. गणितसारसङ्ग्रहः, कर्णाटकटीकासहितः.  
GAṆITASĀRASANĠRAHAḤ WITH KANARESE  
MEANING.

Substance, paper. Size,  $13\frac{1}{2} \times 8\frac{1}{2}$  inches. Pages, 364. Lines, 20 on a page. Character, Devanāgarī and Kanarese. Condition, good. Appearance, new.

Contains the fifth Vyavahāra only.

This is the 2nd volume of the work described above. The Kanarese commentary is designated as Balabōdhi, and its author is Daivajñavallabha.

---

No. 13414. गणितसारसङ्ग्रहः, कर्णाटकटीकासहितः.  
GAṆITASĀRASANĠRAHAḤ WITH KANARESE  
MEANING.

Substance, palm-leaf. Size,  $9\frac{1}{2} \times 1\frac{1}{2}$  inches. Pages, 260. Lines, 6 on a page. Character, Kanarese. Condition, injured. Appearance, old.

Incomplete.

Same work as the above. It is accompanied with Tīkā (meaning) in Kanarese which is called Balabōdha. The name of the author of the work is Daivajñavallabha.



**Beginning :**

सिद्धेभ्यो निष्ठितार्थेभ्यो वरिष्ठेभ्यः कृतादरः ।  
 अभिप्रेतार्थसिद्ध्यर्थं नमस्कुर्वे पुनः पुनः ॥  
 इतः परं क्षेत्रव्यवहारषष्ठगणितमुदाहरिष्यामः ॥

तद्यथा—

क्षेत्रं जिनप्रणीतं फलाश्रयाद्यावहारिकं सूक्ष्ममिति ।  
 भेदाद्विधा विचिन्त्य व्यवहारं स्पष्टमेतदभिधास्ये ॥

त्रिभुजचतुर्भुजवृत्तक्षेत्राणि स्पष्टभेदभिन्नानि ।  
 गणितार्णवपारगतैराचार्यैः सम्यगुक्तानि ॥

त्रिभुजं त्रिधा . . . न चतुर्भुजं पञ्चधाष्टधा वृत्तम् ।  
 अवशेषक्षेत्राणि क्षेत्रेषां भेदभिन्नानि ॥

**Colophon :**

इति करणानुयोगशास्त्रद्वैवज्ञवल्लभाख्येन विरचिते क्षेत्रगणिते सूक्ष्मफला-  
 ध्यायस्य वर्णा एकादशीपभाषामयटीकायां बालबोधाख्या सम्पूर्णः(र्णा) ॥

**End :**

पञ्चकृतेर्वर्गो दशगुणितः करणिर्भवेदितं सूक्ष्मम् ।  
 स्थूलमपि पञ्चसप्ततिरेतत्को वृत्तविष्कम्भः ॥

No. 13415. गणितसारसङ्ग्रहः, कर्णाटकटीकासहितः.  
 GAṆITASĀRASASŅGRAHAṆ WITH KANARESE  
 MEANING.

Substance, paper. Size, 8½ × 6½ inches. Pages, 311. Lines, 19 on a page. Character, Kanarese. Condition, good. Appearance, new.

Text complete; but the Vyavahāras five to eight only are accompanied with meaning in Kanarese.

Same work as the above.

No. 13416. ग्रहभाष्यम्.  
 GRAHABHĀṢYAM.

Substance, palm-leaf. Size, 8½ × 14 inches. Pages, 6. Lines, 6 on a page. Character, Telugu. Condition, good. Appearance, old.

Contains the first Adhyāya complete.

This treatise purports to give the duration of time of the influence of each of the 28 constellations including the constellation called Abhijit, of each of the nine planets and of each of the 7 days of a week.

Beginning :

विनायक नमस्तुभ्यं सततं मोदकप्रिय ।  
अविघ्नं कुरु ते(मे)देव सर्वकार्येषु सर्वदा ॥  
ग्रहभाष्यमिदं शास्त्रं विचित्रं लोकपूजितम् ।  
अष्ट(१)विंशतिऋक्षाणां नवानां तु ग्रहं तथा ॥

सर्वेषां घटिका नित्यं नव भागानि निर्णयेत् ॥  
आदित्यचन्द्रभौमश्च सौम्यश्च गुरुशुक्रयोः ।  
मन्दान्तं सप्त वाराणि एतेषु दिननिर्णयम् ॥

End :

भृगोः ॥

हेमवरत्रा . . . . . गन्धानुलेपनम् ।  
मृष्टान्नभोजनं प्राप्तं शुक्रनाव्य(१ः) फलं भवेत् ॥  
वारवर्गफलं दृष्ट्वा राजराजन्यस्य पूजितम् ।  
फलाफलमिदं पृच्छन् सर्वकर्म प्रशस्यते ॥

Colophon :

इति ग्रहभाष्ये प्रथमोऽध्यायः ॥

No. 13417. ग्रहलाघवम्, सव्याख्यानम्.

GRAHALĀGHAṬAM WITH COMMENTARY.

Pages, 171. Lines, 30 on a page

Begins on fol. 1a of the MS. described under No. 13397.

Complete.

Same text as that described under R. No. 913 of the Triennial Catalogue of MSS., Vol. II, Part I-A. By Gaṇeśa of Nandigrāma and son of Kṛṣṇa of Kāśīkagṛāma. The commentary is by Mallāri, son of Divākara of Gōlagrāma on the banks of the Gōdāvari.

## Beginning :

श्रीगणेशदैवज्ञकृतो ग्रहलाघवास्यतन्त्रः श्रीमल्लारिरुनोपपत्तिव्याख्यानयुता  
लिख्यते ।

यथा —

नाके नाकेशमुख्यास्सुरवरनिवहास्सन्ति येऽनन्तसङ्ख्याः  
नाख्याव्या(मा)ख्या(त्य)मीषां ख्या] कथमपि च मनःपूर्वकं वाञ्छदीया ।  
पङ्के(एकं)हितैकदन्तं सकलसुराशैरस्सङ्घसङ्घर्षिताङ्घ्रि  
शीघ्रं भक्तेष्टसिद्धिप्रदमिह हि सुरं सादरं तं नमामि ॥

मल्लारिं कुलनायकं रविमुखान्खेटांश्च नत्वा गुरोः  
स्मृत्वा पादयुगं क्षवाप्य च ततः किञ्चित्सुबोधात्मकम् ।

मल्लारिर्ग्रहलाघवस्य कुरुते टीकां लसद्भासनां  
यस्मादल्पमतिश्च कुण्ठितमतिस्स्यात्पूर्ववैचित्र्यतः ॥  
मध्यस्फुटानोदयवक्पूर्वं कर्माखिलं यद्वणिते खगोत्थम् ।  
जीवाधनुर्ना(स्सं)श्रयकं विना ते न स्यादयं निश्चयमेव गोले ॥

कथमत्र कृतं विना धनुर्ज्यै सरकर्माखिलमल्पकर्मणा ।  
उपपत्तिविचारणाविधौ गणका मन्दधियो विमोहिताः ॥  
तस्माद्वच्युपपत्तिमस्य विमलां तन्मोहनाशाय तां  
ज्ञात्वा मे मतिकौशलं सुविगलं पश्यन्तु तुष्यन्तु ते ।  
हे बर्षा गणका विलोक्य यदिहाशुद्धं च संशोध्यतां  
किं वा प्रार्थनया परोपकृतिषु स्वाभाविकस्तद्गुणः ॥

\* \* \* \*

अथ श्रीमज्जलधिनिकटस्थितनानोपवनविराजितनन्दिग्रामाभिधाननगरनिवा-  
सी सकलनृपतिसेवितचरणयुगलकमलः गणिताटवीविघटनपटुतराखिलदैवविन्मा-  
तङ्गकुम्भपाटनोत्कण्ठकण्ठीरवः श्रीमदुमारमणचरणद्वयपङ्कजासमहामतिवैभववेद-  
वित्केशवदैवज्ञात्मजः गणेशदैवज्ञवर्यः ग्रहलाघवास्यं ग्रहकरणं चिकीर्षुः तत्रादौ  
निर्विघ्नेन ग्रन्थसमाप्तिप्रचयगमनाभ्यां

\* \* \* \*

वस्तुनिर्देशरूपमङ्गलसहितं ग्रन्थारम्भं वसन्ततिलकवृत्तेनाह —

(मू.) ज्योतिःप्रबोधजननी परिशोध्य चित्तं तस्सुक्तकर्मचरणैर्गहनार्थपूर्णा ।

स्वरूपाक्षरापि च तदंशकृतैरुपायैर्व्यक्तीकृता जयति केशववाक्कृतिश्च ॥

(व्या) श्रुतिः वेदः सर्वोत्कृष्टैव वर्तते । तां विशेषणद्वारा स्तौति । किं-  
विशिष्टा । केशवस्य विष्णोर्वाक् । यस्य निश्चितं वेदा इत्युक्तत्वात् । .



... गहना अर्थपूर्णा स्वल्पाक्षरा च । तदंशाः तच्छिष्याः । तैः कृता ये  
उपायाः टीकायाः । तैः प्रकटीकृता ॥

अथ यथार्थभक्तैः रामस्मरणं कर्तव्यम्, गणकैः करणस्मरणं कर्तव्य-  
मित्यादि विषयवृत्तेनाह —

(म्) परिभ्रमसमौर्विकेशचापं दृढगुणहारलसत्सुवृत्तबाहुम् ।

सुफलप्रदमात्तसप्रभं तत् स्मर रामं करणं च विष्णुरूपम् ॥

(व्या) . . . . .

(म्) यथप्यकार्पुण्यरवः करणानि धीरा-

स्तेषु ज्याकाधनुरपास्य न सिद्धिरस्मात् ।

ज्याचापकर्मरहितं सुलघुप्रकारं

कर्तुं ग्रहप्रकरणं स्फुटमुद्यतोऽस्मि ॥

(व्या) . . . . .

(म्) व्यब्धीन्द्रो १४४२ नितशक ईश ११ हृत्फलं स्या-

चक्रारुणं रवि १२ हतशेषकं च युक्तम् ।

चैत्राद्यैः पृथगमुतस्सदृश २ चका-

दि १० म्युक्तादमर ३३ फलाधिमासयुक्तम् ।

स्वात्रि ३० प्र गततिथियुङ्गनिरग्रचका-

द्वांशाब्जं ६ पृथगमुतोऽब्धिषट् ६४ लब्धैः ।

ऊनाहैर्वियुतमहर्गणो भवेद्वै

वारस्स्याच्छर ५ हतचक्रयुग्मणोऽब्जात् ॥

अतः

(अव) अथ ग्रन्थालङ्कारमाह —

(म्) पूर्वं प्रौढतराः कचित्किमपि यच्चकुर्वन्नुज्यै विना

ते तेनैव महातिगर्वकुम्भदुच्छ्रेऽधिरोहन्ति हि ।

सिद्धान्तोक्तमिहाखिलं लघु कृतं हित्वा धनुर्ज्यै मया

तद्वर्णं मयि मास्तु किं न तदहं तच्छास्त्रतो वृद्धधी ॥

(अव) स्वस्थितिनामादीनि कथयति —

(म्) नन्दिग्राम इहापरान्तविषये शिष्यादिगीतस्तुति-

र्योऽमृतौशिङ्गोत्रजः सकलसच्छास्त्रार्थवित्केशवः ।

सुनुस्तस्य तदङ्घ्रिपद्ममजनाल्लब्धवचोधांशकः  
स्पष्टं वृत्तविचित्रमल्पकरणं चैतद्गणेशोऽकरोत् ॥

Colophon :

(व्या)

देशे सार्थसमाह्वयेऽतिरुचिरे तीरे च गोदोत्तरे  
गोलग्रामपुरे पुरारिचरणार्चासक्तविद्वद्भूते ।  
आसीत्तत्र दिवाकरोऽतिचतुरो दैवज्ञसङ्घाग्रणी-  
विश्वेशः सततं यदीयहृदये यस्तस्य पुत्रोऽकरोत् ॥  
गङ्गारिर्गणकाग्रणीगुरुपदद्वन्द्वस्य भक्तेरतो  
लब्ध्वा बोधलवस्ततो हि विवृतिं सार्थोपपत्तिं स्फुटम् ।  
कर्णस्य ग्रहलाघवस्य गणकश्रीमद्गणेशाभिध-  
प्रोक्तस्याथ विलोकयन्तु सुधियः पश्यन्तु तुष्यन्तु माम् ॥

The scribe adds—

बाणोनाभिकतः कुरामविद्वतान्मूलं हि मासास्सयु-  
ग्बाणैर्भाष दशो नितं दिनमिति तस्यादलस्यावधिः ।  
पक्षस्यात्तिथिसम्मितोऽखिलयुतिः सप्ताब्धितिथ्यन्विता  
हेनाख्ये गणकालिलेख च तदा टीकां पराधस्त्विमाम् ॥  
अङ्गेभादिशशाङ्क १७८६ शाकरुधिराचार्यवदके सौम्यगे  
गोले पूषणि ज्येष्ठकृष्णचवतीशुक्रोत्तराषाढमे ।  
हारीतान्वयजो लिलेख गणकानन्दाख्यकोशं स्वकं  
श्रीमद्देवकटकृष्णरायगणको दैवज्ञवृद्धौ स्फुटम् ॥

No. 13418. ग्रहलाघवसारिणी.

GRAHALĀGHAVASĀRIṆĪ.

Substance, paper. Size, 13½ x 8½ inches. Pages, 37. Lines, 14 on a page. Character, Devanāgarī. Condition, fair. Appearance, old.

Incomplete.

This is a short work based on the *Grahalāghava* of Gaṇeśa, son of Kāśava; by Prēmamiśra. It was composed in Śaka 1578, i.e., 1656 A.D. at Madhupura. It consists of two portions: *Kriyā* and *Krama*. The former contains nine stanzas and the latter consists of astronomical

tables. At the beginning five stanzas (introductory) and the Samskārāṇi (three verses) are extracted from the Grahalaṅghava. According to one of the stanzas the date of the Grahalaṅghava is given as Śaka 1442, corresponding to 1620 A.D.

**Beginning :**

ज्योतिःप्रबोधजननी परिशोध्य चित्तं तत्सूक्तकर्मचरणैर्गहनार्थपूर्णा ।  
स्वस्वाक्षराणि च तदंशकृतैरुपायैर्ग्यक्तीकृता जयति केशववाक् श्रुतिश्च ॥

इति संस्काराणि ॥

अथ प्रेममिश्रकृतग्रहलाघवसारिणीमाह । उक्तं च—

नत्वा गणेशस्य पदारविन्दं हरिं च सूर्यमस्तान् ग्रहांश्च ।  
प्रेमो प्र(म)हार्यं ग्रहलाघवस्य लघुक्रियां सारिणीं प्रकुर्वे ॥  
अहर्गणं श्रीग्रहलाघवोक्तं कृत्वा बुधैः स्वामि ३० मितैर्विभाज्यम् ।  
लब्धं पुनर्द्वादश १२ भिर्विमज्ज्य शेषास्त्रयोऽङ्का ध्रुवसंज्ञकास्त्युः ॥

गजाद्रीपुचन्द्रै १५७८ मिते शाककाले द्वितीया २ रवी मासपौषे च शुक्ले ।  
नगर्यामघोः श्रीगणेशप्रसादात् सुधीः प्रेमनामाकरोत्सारिणीं हा ॥

**Colophon :**

इति श्रीप्रेममिश्रकृतौ ग्रहलाघवस्य सारिणीक्रियाविवरणं समाप्तम् ॥

अथ सारिणीकमो लिख्यते—

चक्राहर्गणाः ४०१९

त्रिंशत्शेषाङ्काः

0	1	2	3	4	5	6	7	8	9	10	11	12	13	14	15	16	17	18	19	20	21	22	23	24	25
0	0	0	0	0	0	0	0	0	0	0	0	0	0	0	0	0	0	0	0	0	0	0	0	0	0
0	0	1	2	3	4	5	6	7	8	9	10	11	12	13	14	15	16	17	18	19	20	21	22	23	24
5	5	5	5	5	5	5	5	5	5	5	5	5	5	5	5	5	5	5	5	5	5	5	5	5	5
8	8	16	24	32	40	48	56	64	72	80	88	96	104	112	120	128	136	144	152	160	168	176	184	192	200
10	10	20	30	40	50	60	70	80	90	100	110	120	130	140	150	160	170	180	190	200	210	220	230	240	250

**End :**

61	62	63	64	65	66	67	68	69	70	71	72	73	74	75	76	77	78	79	80	81	82	83	84	85	86
20	21	22	23	24	25	26	27	28	29	30	31	32	33	34	35	36	37	38	39	40	41	42	43	44	45
46	47	48	49	50	51	52	53	54	55	56	57	58	59	60	61	62	63	64	65	66	67	68	69	70	71
72	73	74	75	76	77	78	79	80	81	82	83	84	85	86	87	88	89	90	91	92	93	94	95	96	97



No. 13419. ग्रहस्फुटम्, आम्ब्रटीकासहितम्.

GRAHASPHUTAM WITH TELUGU MEANING.

Pages, 3. Lines, 24 on a page.

Begins on fol. 84a of the MS. described under No. 13397.

Incomplete.

This work lays down the method of finding out the exact position of each of the nine planets on a specified day.

Beginning :

स्वरा (६०) ऋषिनेत्र (१): (२७) गतवत्सरसंयुताः ।  
 नन्दाग्रभूमि (१०९) भिर्युक्ता भवेयुः शकवत्सराः ॥  
 धूसीकालयुतं शाकं कल्प्यद्वमिति कथ्यते ।  
 चरभयरहितं शकस्य वर्षं शककुलशङ्कुशताण्डसंभववृद्धम् ।  
 सहस्रयदि गणयेत्तदादि शुक्रात् ननु मृगवानभयेन राजचपैः ॥  
 कल्याणहर्गणैर्योज्यं मासवाक्यं ततः कमात् ।  
 इच्छादिनेन संयुक्तः शुक्रनारायणहर्गणः ॥

End :

रविस्फुटम्—

गतमासं गतदिनं स्थाप्य संक्रान्तिशेषकम् ।  
 निशासंक्रमणे युज्याद्दिवासंक्रमणे त्यजेत् ॥  
 तैत्तिरीयस्योम्यादिवाक्येन सूर्यस्फुटमिति रितम् ।  
 चन्द्रं स्थाप्य रविं त्यक्त्वा योजयित्वा च षष्टिधाम् ॥  
 शशाङ्कस्य गतौ सूर्यगतिं त्यक्त्वा प्रयुज्य च ।  
 एताभ्यां विहतौ पूर्वौ तिथियोगौ भविष्यतः ॥

No. 13420. चरणाध्यायः.

CARANĀDHYĀYAH.

Substance, palm-leaf. Size, 15½ × 1½ inches. Pages, 4. Lines, 6 on a page. Character, Telugu. Condition, injured. Appearance, old.

Begins on fol. 23a. The other works herein are Dāmōdārīya 1a, Baryādīcakra 19a, Daśāntardasāphala 25a.

Incomplete.

Gives the month and the year of the solar and the lunar eclipses occurring during a certain Hindu cycle of 60 years and states whether these eclipses are full or partial, etc.



**Beginning :**

अवाग्भवे माद्रपद्यां ग्रहः पूर्णोऽधिको मधुः ।  
 माघेऽर्धग्रहणं भानोः फाल्गुन्यां पादमात्रकम् ॥  
 ज्येष्ठज्यामके वर्षे ग्रहशङ्कापि नास्ति हि ।  
 . . . . मासि माद्रपदाधिके ॥  
 सौम्यवर्षेऽपि चाषाढ्यां पौष्यां चूडामणिर्ग्रहः ॥

**End :**

आषाढमास्यधिकताश्विनि पूर्णिमायामर्धग्रहस्सुरगुरोर्दिवसे सुधांशौ ।  
 तस्मिंश्च मासि दिवसेऽपि च तस्य भानोरर्धग्रहो निगदितः समभूद-  
 [मायाम् ।  
 पूर्णो निमीलनद्युतास्तमवश्च चित्रमान्वो रवेरहनि चैत्रकपोर्भास्याम् ॥

No. 13421. ज्यौतिषसंहितार्णवः.

JYĀTISASAMHITĀRṆAVAH.

Substance, palm-leaf. Size, 13½ x 1½ inches. Pages, 522. Lines, 6 on a page. Character, Grantha. Condition, injured. Appearance, old.

Begins on fol. 1. The other work herein is Bṛhajjataka 262a. The first leaf is broken.

Complete in the following 17 Tārāṅgas :—

१. संज्ञावतारनिरूपणम्.	१०. प्रथमार्तवनिरूपणम्.
२. नवग्रहचारनिरूपणम्.	११. षोडशकर्मनिरूपणम्.
३. सवत्सरादिनिरूपणम्.	१२. वास्तुनिरूपणम्.
४. तिथ्यादिपञ्चाङ्गनिरूपणम्.	१३. यात्रानिरूपणम्.
५. मुहूर्तलक्षणम्.	१४. प्रवेशनिरूपणम्.
६. सङ्क्रान्तिनिरूपणम्.	१५. देवताप्रतिष्ठापनम्.
७. उपग्रहनिरूपणम्.	१६. सिंहासनच्छत्रराजाभिषेकनिरूप- णम्.
८. सर्वलग्ननिरूपणम्.	
९. गोचारवलनिरूपणम्.	१७. उत्पातदर्शनम्.

A comprehensive treatise on astrology and astronomy. The subjects treated herein can be seen from the headings of the different Tārāṅgas given above. The author is Śāntavādikadambāśvara, son of Viśvāśvara and a Paṇḍit at the court of King Pratāparudradēva Gaṇapati.

## Beginning :

र्णवानां जलचरसहितं पुष्कराग्रेण पीत्वा ।  
 उत्क्षिप्य . . . द्विलम्ब . . . . .  
 स्तारा भूत्वा भचक्रे अमणविधिमिषाद्योनि ते सशरन्ति ॥  
 चलकाणां वीणां कनक . . . . .  
 . . . . . टी वीणांशुकललितवार्णां सुनयनाम् ।  
 सदा लम्बामम्बामधरजितविम्बामनुदिनं  
 . . . . . नुमहे ॥  
 कस्तूरिकामसृणमेचककर्दमाब्धिपुत्री [पृथ्वी] पृथुलतपयोधर . . . ।  
 . . . . . केलिलोलं नीलं महः कमपि निर्मलमाविरास्ताम् ॥  
 तस्या गर्भसुधाभुधो समुदितस्ता चन्द्रचूडामणिः  
 चान्तं प्रात . . . . . ।  
 . . . . . पुरुषोत्तमाङ्गिकमलालङ्कारमौलिस्फुर-  
 ष्छास्त्रस्तोममयी त्रिलोचनधरो . . . . . ।  
 . . . . . रोपगाम्भश्शशिरम्यमूर्तिः ।  
 विश्वेश्वरो नाम महाप्रसादी स्वामिप्रियः श्लाघ्यवृषाभि . . ॥  
 . . . . . ।  
 पुत्रीव सिन्धोः पुरुषोत्तमस्य हेलाम्बिका शैलसुतेव शम्भोः ॥  
 . . . . . ।  
 अजायतास्थानमहाप्रसादी राज्ञः कदम्बेश्वर . . . ॥  
 . . . . . ।  
 शकाब्दे युग . . . . . ।  
 ज्येष्ठे कृष्णदशम्युपेतधरणीसून्वहि याम्ये रवौ ।  
 युग्मेऽर्के असितार्कराहुसहिते मेघे सिताब्जे मृगे  
 . . . . . केतुसहिते जातः कदम्बेश्वरः ॥  
 विश्वनाथमहामायाचरणौ शरणं गतः ।  
 यो नानाविधविद्यासु प्रवीणः प्रथमप्रियः ॥  
 यस्य श्री . . . . . स्तके गजपतिश्रीवीररुद्रक्षमा-  
 नाथाङ्घ्रिद्वितयं परां कलयते मौलिश्रियं शाश्वतीम् ।

आनम्रप्रतिपक्षभूमिरमण . . . किरीटोज्ज्वल-  
न्माणिक्यद्युतिपुञ्जरञ्जितनखं पङ्केरुहप्रोज्ज्वलम् ॥

वक्ष्ये ज्यौतिषसंहितार्णवमिमं सोऽहं कदम्बेश्वरः

स्वायन्मीनकुलीरनक्रमिधुनप्रोच्छन्दराश्यन्वितम् ।

नानावृत्तविचित्ररत्नविलये ज्योतिस्स्फुरत्पुष्पव-

न्म . . . प्रमुखप्रभावसुभगं श्रीमत्सुधास्यन्दिनीम् ॥

मार्गाद्यैः पूर्वमुक्तं तदलमिति . . . मा कृथा विस्तृतत्वा-  
दुद्वोषस्त्यज्णीत . . . सकलग्रन्थसापेक्षभावम् ।

तस्मात् सारं गृहीत्वा(!) कलमुनिकृतत्वाच्छास्त्रतत्सर्ववेषं  
संक्षिप्तं सत्कलापं मृदुपदरचितं ज्यौतिषं वक्ष्मि यस्मात् ॥

तदेतच्छास्त्रं सिद्धान्तजातकसंहितारूपेण त्रिविधम् ।

स्कन्धत्रयात्मकं शास्त्रमायं सिद्धान्तसंज्ञकम् ॥

द्वितीयं जातकं . . . तृतीयं संहिताद्वयम् ॥

तत्र सर्वदा सर्वेषामुपयुज्यमानत्वेन नित्यापेक्षितत्वादायं स्कन्धद्वयं . . .

स्कन्ध एव निरूप्यते ।

. . . लक्ष्मवास्तुश्रियाथसमस्तयात्रा ।

प्रवेशनं च त्रिविधप्रतिष्ठा देवराज्ञोऽभिषेककरः ॥

ततः परं . . . लक्ष्म चोत्पातचिह्नानि च पैतृकाख्यम् ।

मिश्राख्यमेतानि यथामतीदृ वक्ष्ये यथाशास्त्रमतिप्रधानात् ॥

तत्रादौ संज्ञावतारमुच्यते—

क्रमेण राशिग्रहतारकादेः संज्ञां वयं तावदिहापि घ(कु)र्मः ।

शास्त्रावबोधः खलु तस्य यस्य संज्ञामविज्ञाय जनस्य न स्यात् ॥

Colophon :

इति ज्यौतिषार्णवे संज्ञावतारनिरूपणं नाम प्रथमस्तरङ्गः ॥

इति महाराजाधिराजप्रतापरुद्रदेवगजपतिपादारविन्दषट्पदायमानमानसेन  
सकलविद्वज्जनचरणपरिचरणसंपादितप्रज्ञाविभवेन चतुरचारस्थितनागामाया-  
भण्डारधूर्तकव्यादिविधिविरुद्विदितेन विश्वेश्वरमहाप्रसादिसुतेन कदम्बेश्वराह्वया-  
स्थानप्रसादिना सूत्रतवादिना विरचिते ज्यौतिषसंहितार्णवे संवत्सरादिनिरूपणं  
नाम तृतीयस्तरङ्गः ॥



**End :**

अकस्माद्विपिने यत्र चरन्ति ग्रामपक्षिणः ।  
 ग्रामे वा यदि वा वन्या भय . . . न्ति हि ॥  
 रात्रौ भवन्तो काकाद्या दिवसे कौशिकादयः ।  
 सृगालो विशति ग्रामं शशो वा ह्यथवा निशि ॥  
 . . . वने कौशले चैव मागधे रा . . . वः क्रमात् ।  
 यादृशीगतमुत्पातं तत्तद्देशफलं भवेत् ॥  
 एवमादिविकारास्ते यत्र यत्र . . . ।  
 कुलोक्तविधिना सम्यक् शान्तिं कुर्याद्विचक्षणः ॥

**Colophon :**

इति ज्यौतिषसंहितार्णवे उत्पादनिरूपणं नाम सप्तदशस्तरङ्गः ॥

The scribe adds—

रुधिरौद्धारिनामसंवत्सरश्रावणमासोपक्रमः रक्ताक्षिनामसंवत्सर ज्येष्ठ च  
 तृतीया शुक्लारे ज्यौतिषसंहितासागरं किडास्मि वेङ्कटदासेन विलिखेच्च नूतनम् ॥

No. 13422. ज्यौतिषग्रन्थः.

JYAUTIṢAGRANTHAH.

Pages, 16. Lines, 6 on a page.

Begins on fol. 70a of the MS. described under No. 13425.

On certain details connected with the preparation of annual Hindu  
 calendars.

**Beginning :**

दिवाद्रा सस्यनाशाय रात्रौ सस्यामिदृढये ।  
 अध(था)स्तमान(ने)र्धरात्रौ महार्घे च सुवृष्टिकृत् ॥

आदायव्ययनिर्णयः—

तर्क ६. पक्ष २. वसु ८. अद्विरेक १७. गोरेक १९. एकनयनं २१.  
 अम्बरं मुवि २०.

राशीशोस्याख्यनृपतिश्चैक्यं त्रिगुणगुण्यं शरसंयुतं च(?) ।  
 पक्षे विमात्रि शरसंयुतं च लब्धं त्रिगुणं शरसंयुतं च ॥  
 चैत्रादितिथिवारेषु करणं योगतारकम् ।  
 अन्मनक्षत्रसंयुक्तं स्थापितं त्रिविधं ध्रुवम् ॥



अङ्गग्रहप्रश्नः—

शिरो भानुर्मुखे चन्द्रः हृदि भौमं गले बुधः ।  
करौ गुरुस्सितः पृष्ठे शनैः पादौ रघुश्च कमात् ॥

End :

नराकारं समालिख्य सप्त सप्त क्रमेण तु ।  
शिरः पादोदरः पृष्ठस्वामितारादि गण्यते ।  
शिरः स्वामि सतो मृत्युः पादौ कष्टप्रवासकः ।  
उदारमैश्वर्यमाप्नोति पृष्ठे निष्ठुरभाषणम् ॥

मध्यात्फलाधिकं लाभे लाभात् क्षीणफलं व्यये ।  
व्ययात्फलाधिकं लभे अर्थवान् भोगवान् भवेत् ॥

No. 18423. ज्यौतिषरत्नमाला.

JYAUTIŚARATNAMĀLĀ.

Substance, paper. Size, 12½ × 5 inches. Pages, 73. Lines, 9 on a page.  
Character, Devanāgarī. Condition, good. Appearance, new.

Complete in 20 Prakaraṇas. The subjects dealt with up to the 15th Prakaraṇa are given under the next number. According to the stanza giving the names of the Prakaraṇas (extracted below) Rajahhīṣka forms a separate Prakaraṇa (14th) immediately before the Yātrāprakaraṇa. The subjects treated of in the Prakaraṇas 17 to 20 are वास्तु-प्रकरण, गृहप्रवेशप्रकरण, नववस्त्रप्रकरण and देवप्रतिष्ठाप्रकरण.

Same work as that described under No. 2895 of the India Office Library Catalogue, Part V. By Śrīpati. The author says that he has consulted the treatises of Garga, Varāha, Lalla, and others.

Beginning :

प्रभवविरतिमध्यज्ञानवन्ध्या नितान्तं विदितपरमतत्त्वा यत्र ते योगिनोऽपि ।  
तमहमिह निमित्तं विश्वजन्मात्ययानामनुमति(मित)मभिवन्दे मग्रहैः कालमीशम् ॥  
विलोक्य गर्गादिमुनिप्रणीतं वराहलल्लादिकृतं च शास्त्रम् ।  
दैवज्ञकण्ठाभरणार्थमेवा विरच्यते ज्यौतिषरत्नमाला ॥  
शकेन्द्रकालः पृथगाकृतभिन्नः शशाङ्कनन्दाश्विपुंगेस्समेतः(ः) ।  
शराद्रिवस्विन्दु १८७५ इतस्समेतः पञ्चास्रशेषे प्रभवादयोऽब्दाः ॥

प्रभवविभवस्वशुक्लाः प्रमोदनामा प्रजापतिरथाब्दः ।

परतो ऽङ्गिरास्ततश्च श्रीमुखभावो युवाख्योऽन्यः ॥

इयं हि षष्टिः परिवत्सराणां बृहस्पतेर्मध्यमराशिभोगात् ।

उदाहृता पूर्वमुनिप्रवर्यैर्नियोजनीया गणनाक्रमेण ॥

युगं भवेद्वत्सरपञ्चकेन युगानि तद्द्वादशवर्षपञ्चा ।

भवन्ति तेषामभिदेवताश्च क्रमेण वक्ष्यामि मुनिपणीनाः ॥

End :

संवत्सरादितिथिवारगुणास्ततश्च योगाभिधे प्रकरणं करणप्रशंस्यात् ।

भानां फलानि तदनु क्षणजा गुणाश्च पश्चादुपग्रहफलं रविसङ्क्रमोऽथ ॥

स्याहोबलः क्षणिकलं च विलम्बचित्ता संस्कारजाश्च विषयोऽथ नृपाभिषेकः ।

यात्रा विवाहविधिरालयसन्निवेशो (वेश्म) प्रवेशनववस्त्रसुरप्रतिष्ठाः ॥

इति ललितसुवृत्तां निर्मलां रत्नमालामुदहरदधिकार्थी सद्गुणां रत्नकोशात् ।

निजगुरुपदमक्तः श्रीपतिः शास्त्रदर्शी चतुरगणककण्ठे राम(ज)तामुज्ज्वलश्रीः ॥

सुवृत्तया श्रीपतिचङ्चयानया कण्ठस्थया निर्मलरत्नमालया ।

अलक्षणोऽप्यर्थपरिच्युतोऽप्यलं समाप्तु भूमा(म्यां) गणको विराजते ॥

आतरक्षतनविप्रनिर्मितं शास्त्रमेतदिति मा नृथा त्यज ।

आगमोक्तमृषिभाषितार्थतो नापरं किमथ कीर्तितं मया ॥

Colophon :

इति श्रीश्रीपतिभट्टविरचितायां ज्योतिषरत्नमालायां विश[ति]प्रकरणं समाप्तम् ॥

No. 13424. ज्योतिषरत्नमाला—संख्याख्या.

JYAUTIŚARATNAMĀLĀ : WITH COMMENTARY.

Substance, palm-leaf. Size, 17½ × 1½ inches. Pages, 324. Lines, 7 on a page. Character, Grantha. Condition, good. Appearance, new.

Breaks off in the 15th Prakaraṇa.

Same work as the above, and with the commentary called Śrīdhara.

The following is a list of the contents of the work.

### १. वत्सरप्रकरणम्.

	Fol.		Fol.
प्रमवादिः	१	ऋतुनामानि सौरचान्द्रम्	१०
द्वादशयुगम्	४	ऋत्ववसानमासानां नामानि मासा-	
गुरुदयफलम्	८	धिपाः ११.	
अवनहयलक्षणम्	९		

## २. तिथिप्रकरणम्.

	Fol.		Fol.
पक्षदेवता-तिथिदेवता ...	१२	तैलभांसशौरवर्ज्यतिथिः	१७
पुराणोक्ततिथिदेवतानि ...	१२	मिनीवास्यादिचतुर्विधपर्वलक्ष-	
नन्दादिसंज्ञा	१३	णम् ...	१७
नन्दादिफलम् ...	१४	चतुर्विधयुगादयः ...	१८
दर्शतिथिकर्माणि	१४	गजच्छाया ...	१८
पक्षच्छिद्रदग्धतिथिः ...	१५	अवधविशुस्पृक्-अवमदोषः	१९
दन्तधावनस्नाननिषिद्धतिथिः	१५	श्राद्धकर्मयोग्यतिथिः ...	२०
आमलकस्नानानेपिद्धतिथिः	१६	ध्रुवक्षिप्रतिथिः ...	२१

## ३. वारप्रकरणम्.

भौमवारकर्माणि ...	२१	वस्त्रधारणशौरकर्मवारफलम्.	२५
शनिवारकर्म ...	२२	विद्यारम्भवारफलम् ...	२५
तैलाभ्यङ्गवारम् वारफलम्.	२३	गुलिकार्धनहारदोषः ...	२६
तैलाभ्यङ्गनिषिद्धकालः ...	२४	कालहोरा ...	२६
वारोक्तकार्यम् ...	२४	होराकर्माणि ...	२७
ग्रहवर्णेषु कर्तव्या ...	२४	महाणां देवता ...	२८

## ४. योगप्रकरणम् ३१.

एकार्गलदोषः ३०.

## ५. करणप्रकरणम्.

करणदेवता ...	३१	विष्टिस्वरूपम् ...	३२
करणकर्माणि ...	३२	विष्टेर्दिक् ...	३३
विष्टचाङ्गघटिका ...	३२	विष्ट्युत्पात्तिः ...	३३

## ६. नक्षत्रप्रकरणम् ३४.

नक्षत्रयोनिः ...	३५	मृदुनक्षत्राणि ...	३६
अधोमुखनक्षत्राणि ...	३५	लघुनक्षत्राणि ...	३६
तिर्यङ्मुखम् ...	३५	तीक्ष्णचरनक्षत्राणि ...	३६
ऊर्ध्वमुखम् ...	३६	उग्रमिश्रनक्षत्राणि ...	३७
स्थिरनक्षत्राणि ...	३७	परिभाषानक्षत्रम् ...	३७



	Fol.		Fol.
देवमनुष्यराक्षसगणम् ...	३७	अभ्याधानकूपारम्भः ...	४९
पूर्वापरमध्ययोगिनक्षत्रम् ...	३८	आरामस्थापनम् ...	४६
जघन्यसमबृहन्नक्षत्रम् ...	३८	अधसङ्ग्रहगजसङ्ग्रहनक्षत्राणि	४७
अन्धादिनक्षत्राणां फलम्	३९	गवांकरं-गोयात्रा ...	४८
कुलाकुलनक्षत्रफलम् ...	३९	कूपारम्भः ...	४८
स्त्रीपुरुषनपुंसकनक्षत्रम् ...	४०	वीजोत्पत्तिक्रमम् ...	४८
त्रिपुष्करम् ...	४०	सर्पदष्टनिषिद्धनक्षत्रम् ...	५०
याम्यदिम्यात्रावर्ज्यम् ...	४०	मैषज्यारम्भम् ...	५०
ऋणग्रहणमोचनम् ...	४१	रोगारम्भे असाध्यनक्षत्राणि	५१
युद्धारम्भनक्षत्रम् ...	४१	रोगमुक्तस्नाननिषिद्धनक्षत्राणि	५२
नववस्त्रभूषणम् ...	४२	नाट्यारम्भः ...	५२
पुंसवनसीमन्तम् ...	४२	राजाभिवेकदर्शनम् ...	५३
कर्णवेधाजप्राशनचौलनक्ष-		गण्डान्तनक्षत्रम् ...	५३
त्राणि ...	४३	लग्नगण्डम् ...	५३
सौरविधिनिषिद्धकालः ...	४४	मूलाश्लेषगण्डः ...	५४
उपनयननक्षत्राणि ...	४४	आश्विन्यादिकृत्यकर्माणि ...	५७
विद्यारम्भविवाहनक्षत्रम् ...	४५		

## ७. मुहूर्तप्रकरणम् ५५.

दिवामुहूर्ताः ...	५७	शुभकर्मनक्षत्रम् अभिजित्	६१
रात्रिमुहूर्ताः ...	६०	कर्मविधाननक्षत्राणि ...	६२
मुहूर्तमानम् ...	६०	सूर्यवारादिमुहूर्तत्याज्यानि	६३
क्रसौम्यमुहूर्ताः ...	६०	पुराणोक्तमुहूर्ताः ...	६३

## ८. उपग्रहप्रकरणम्.

मूकम्पदोषशुभकर्मनिन्दिताः	६४	सिद्धयोगः ...	६६
मोषादिदोषः ...	६५	ककचयोगः ...	६७
चण्डीशदोषः ...	६५	सिद्धतिथियोगः ...	६७
आनन्दाद्यष्टाविंशतियोगाः	६६	संवर्तयोगः ...	६८
योगोत्पत्तिक्रमः ...	६६	योगानां त्याज्यदेशः ...	६८



## ९. संक्रान्तिप्रकरणम् ६८.

	Fol.		Fol.
संक्रान्तिदेवता	६८	रविगतिः	७२
संक्रान्तिपुण्यकालः	७०	गणितविधिः	७२
संक्रान्तिनामानि	७१	अधिकमासविधिः	७३
विष्णुपदादिपुण्यकालः	७१		

## १०. गोचारप्रकरणम् ७४.

चन्द्रवेधः	७६	अष्टकवर्गम्	९२
कुजशनिवेधः	७८	दशानवविधम्	९४
कुजाष्टमफलम्	८०	गुणशोधनम्	९५
बुधवेधः	८०	हरणबलम्	९५
गुरुवेधः	८२	रविशान्तिः	९६
भक्तमयूरवृत्तम्	८३	चन्द्रभौमशान्ति	९६
मणिगणनिकरवृत्तम्	८३	बुधगुरुशान्तिः	९७
शुक्रवेधः	८४	शुक्रशनिशान्तिः	९७
शनिवेधः	८६	नवग्रहसमिल्लक्षणम्	९८
वेधप्रधान्यम्	८८	समित्प्रमाणम्	९८
सप्तग्रहाणां गोचारफलम्	८९	प्रादेशलक्षणम्	९८
राहुगोचारः	९०	गोचारस्य विशेषः	९९
अङ्गग्रहगोचारः	९१		

## ११. चन्द्रताराबलप्रकरणम्.

ताराबलम्	१००	चन्द्रबलम्	१०१
----------	-----	------------	-----

## १२. लग्नप्रकरणम् १०१.

पेषादिकृत्यकर्म	१०२	पशुवृद्धिलग्नम्	१०६
षड्वर्गलक्षणम्	१०३	गर्भाधानलग्नम्	१०६
वास्तुलग्नम्	१०५	पुत्रयोगलग्नम्	१०६
वाणिज्यम्	१०५	नवग्रहप्रवेशलग्नम्	१०६
चौर्यलग्नम्	१०५	ग्राम्यराशिः आरण्यराशिः पौर-	
सेवालग्नम्	१०५	राशिः	१०६

	Fol.		Fol.
धर्मारम्भलक्षणम्	१०६	वेतालसिद्धिः अभिचारः	१०९
आयुष्यकर्मराजाभिषेकयोर्लक्षणम्	१०७	कृष्णारम्भः गौचरश्च	११०
वापीकूपारम्भः	१०७	लग्नगुणान्नरम्	१११
दीक्षालक्षणम् धर्मशास्त्रारम्भः	१०७	चन्द्रबलप्राधान्यम्	१११
शिल्पविचारारम्भः	१०७	लग्ननवांशलक्षणम्	११२
ज्ञानोपदेशलक्षणम्	१०७	नसर्गिकबलम्	११२
काव्यारम्भः	१०८	अल्पदोषः	११२
पुण्यकर्मारम्भः	१०८	दोषप्राधान्यम्	११३
औषधसेवनकालः	१०९	लग्ना अनिजित्	११३
सन्धिसन्धानलक्षणम्	१०९	वर्गोत्तमांशः	११३

## १३. संस्कारप्रकरणम्.

गर्भाधानम् सीमन्तम्	११४	उपनयनम्	१२०
पुरुषस्त्रीनपुंसकनक्षत्रम्	११५	ग्रहाणामंशफलम्	१२१
लग्नगोचरम्	११५	अग्न्याधानम्	१२२
जातकर्मनामकरणम्	११६	अंशफलम्	१२३
अन्नप्राशनम्	११६	मूढे आधानवर्जः	१२४
स्त्रीणामन्नप्राशनम्	११७	नृपाभिषेकः	१२४
चौलविधिः	११८		

## १४. यात्राप्रकरणम् १२७.

षट्कालेषु शुभनक्षत्राणि	१३९	त्रयोविंशतियोगाः	१४७
वारशूलाः	१३३	शुभाशुभसङ्ख्याविचरणम्	१५०
अष्टदिग्वारशूलाः	१३३	नक्षत्रमक्षणाणि	१५१
दिक्कण्टकवारशूलाः	१३३	दिग्मक्षणाणि	१५१
प्रतिशुक्रनिषेधः	१३४	वारमक्षणम्	१५१
प्रतिशुक्रयात्राफलम्	१३४	कुम्भकलक्षणम्	१५३
दिगीशाः प्रतिशुक्रनिषेधः	१३५	परस्थानवस्तुलक्षणम्	१५४
पन्थावक्रम	१३९	प्रस्थानदूरप्रमाणम्	१५४
do	१४५	प्रस्थानदिनप्रमाणम्	१५४

	Fol.		Fol.
उत्पातः	... १५५	गोः क्षुतम्	... १६०
यात्राशकुनम्	... १५७	दुनिर्वित्तशान्तिः	... १६०
क्षुतशकुनम्	... १५९		

१५. विवाहप्रकरणम् १११.

विवाहमासाः १६२.

Beginning :

. . . . . शिशूनां बोधकारिणी ।

व्याख्या विरच्यते रत्नमालायाः श्रीधराख्यया ।

प्रथमं प्रबन्धारम्भलक्षणं नमस्कारमाह—

प्रभवविरतिमध्यज्ञानवन्ध्या नितान्तं विदितपरमतत्त्वा यत्र ते योगिनोऽपि ।

तमहमिह निमित्तं विश्वजन्मात्ययानामनुपितमभिवन्दे भग्नैः कालमीशम् ॥ इति ।

अत्र पूर्वार्धेन कालस्य महत्तां प्रतिपादयन्ति । योगिनोऽपि सूक्ष्मविदः विदितपरमतत्त्वा विदितपरमार्थज्ञानाः तेऽपि यत्र यस्मिन्कालविषये प्रभवविरतिमध्यज्ञानवन्ध्याः आद्यवसानमध्यज्ञानाशक्ता भवन्ति । तस्मादश्वरव्यतिरिक्तैः ज्ञातुम(तुं न)शक्यते । तथोक्तम् ।

अप्यर्णवस्य पुरुषः प्रतरन्कदाचिदासादयेदनिलवेगवशेन पारम् ।

न त्वस्य कालपुरुषाख्यमहार्णवस्य गच्छन्कदाचिदनृषिः मनसापि पारम् ॥ इति ।

अत्रानृषिशब्देन ईश्वरव्यतिरिक्त उच्यते ।

तथोक्तं श्रुतौ—

विश्वाधिको रुद्रो महर्षिरिति । विश्वजन्मात्ययानां निमित्तमिति ।

विश्वस्य सृष्टिसंहरणकारि कालस्यैवेति । तथोक्तं वायव्यसंहितायाम्—

कालः सृजति भूतानि कालः संहरति प्रजाः ।

सर्वे कालस्य वशगा न कालः कस्यचिद्वशे ॥

विष्णुपुराणे च तथोक्तम्—

विष्णोः सुरूपात्परतो द्विते द्वे रूपे प्रधानं पुरुषश्च विप्र ।

तस्यैव तेऽन्ये विधूने विद्युक्ते रूपास्तरं तद्विज कालसंज्ञम् ॥ इति ।

भग्नैरनुमितमिति भग्नैः नक्षत्रगणैः ग्रहैः नचग्रहैश्च शशिमिः

कालोऽनुमीयते । तथोक्तम् ।



रनुमीयते क्षेत्र इति । तमीषां स्वतन्त्रं  
कालरूपमभिवन्दे श्रीपतिसंज्ञोऽहं नमस्करोमि ॥

अथ शास्त्रसम्प्रदायं प्रयोजनं संज्ञां चाह—

विलोक्य गर्गादिमुनिप्रणीतं वराहलक्षादिरुतं च शास्त्रम् ।

दैवज्ञकण्ठाभरणार्थमेषा विरच्यते ज्यौतिषरत्नमाला ॥

End:

लल्लः—

परविषयपुरासौ साधु देवद्विजस्त्वं कुलजनवनिताश्च क्षमाधिपो नोपरुध्वात् ।

जनपदहितयुक्तः पूजयेत्पौरमुख्यान् शुभतिथिदिवसर्के दृष्टसैन्यो विशेष ॥

इति मनुजपतिर्वैथोपदेशं भगणाविदां प्रकरोति यो वचांसि ।

स सकलनृपमण्डलाधिपत्यं व्रजति दिवीव पुरन्दरोऽचिरेण ॥

Colophon:

इति श्रीधराख्ये रत्नमालाख्याने यात्राविधिश्चतुर्दशप्रकरणम् ॥

अथ चतुस्त्रिंशच्छ्लोकैः विवाहप्रकरणमारभ्यते ।

तथोक्तम्—

सिंहस्थिते सुरगुरौ अधिमासके च ज्येष्ठे च मास्यथ दिने त्ववमे दिने च ।

कुर्वीत नार्कगतनीचगयो जग्मांशवोश्च निखिलान्यः . . . . (?) ॥

No. 13425. ज्यौतिषविषयः, द्राविडभाषासहितः.

JYAUTIṢA VIṢAYAH WITH TELUGU LANGUAGE.

Substance, palm-leaf. Size, 12½ × 1½ inches. Pages, 55. Lines, 6 on a page. Character, Grantha and Tamil. Condition, injured. Appearance, old.

Begins on fol. 1a. The other works herein are Jyautisa (Kāla) 29(a), Kalaprakāśika 35a, Jyautiṣa (with Tamil meaning) 45a, Phalagrantha 50a, Navagrahaśūlamūl 42b, Grahaivārauirṇayadi 66b, Jyautiṣa-grantha 70a, Aṣṭakavarga 78a, Kālacakra with Tamil meaning 106a, Kālacakra 116a.

Incomplete.

Gives certain details relating to astrological matters.



Beginning :

अमृतयोगम्—

तपनमूलशशिध्वजं दिने गुरुपुनर्वसुभार्गवफल्गुनी ।  
भरणिजोत्तरस्वातिशनैश्वरानमृतयोगमिदं बुधकृत्तिका ॥

सिद्धयोगम्—

आदित्यहस्तं गुरुपुष्ययोग . . . शनिरोहिणी च ।  
सोमेच सौम्यं मृगशिरातीनां भौमाश्विनीनामिव सिद्धयोगः ॥

End :

कूरास्सौम्यः पुरुषवनिते ते चरा . . . . .  
प्रागादीशत्रियवृषभनृयुक् कर्कटास्सत्रिकोणाः ।  
मार्ताण्डेन्दोरयुजि सममे चन्द्रमान्वो . . . हरिः  
द्वेकाणास्स्युः स्वभवनसुतात्रिकोणाधिपानाम् ॥

No. 13426. तन्त्रसङ्ग्रहः.

TANTRASANGRAHAH.

Substance, paper. Size, 11½ x 9 inches. Pages, 45. Lines, 20 on a page. Character, Devanāgarī. Condition, good. Appearance, new.

Begins on fol. 105a. The other works herein are Siddhāntasāekhara 1a, Mahābhāskariya 65a, Laghubhāskariya 93a.

Complete in eight Adhyāyas.

An astronomical treatise dealing with the dimensions relating to the various spherical heavenly bodies and with the calculation of time as well as the method of observing their position, movements, etc.

Beginning :

हे विष्णो निहितं कृत्स्नं जगत्स्वयमेव कारणे ।  
ज्योतिषां ज्योतिषे तस्मै नमो नारायणाय ते ॥  
स्वेः प्रत्यग्भ्रमं प्राहुः सावनास्यं दिने नृणाम् ।  
आर्क्षमृक्षभ्रमं तद्वज्ज्योतिषां त्रैको मरुत् ॥  
भ्रमणं पूर्यते तस्य नाडीपष्टा मुहुर्मुहुः ।  
विनाडिकापि पष्टाशा नाड्या गुर्वक्षरं ततः ॥  
प्राणैर्गुर्वक्षराणां स्याद्दशकं चक्रपर्यये ।  
स्वल्पदृघनतुल्यास्ते वायुः समजवो यतः ॥

पूर्वेपक्षः शशाङ्कस्य विप्रकर्षो रवेः स्मृतः ।  
संनिकर्षोऽपरः पक्षः सितवृद्धिद्वयो तयोः ॥

Colophon:

इति तन्त्रसङ्ग्रहे प्रथमोऽध्यायः ॥

End:

चक्रांशाद्यङ्गिते वृत्ते तन्मध्यासक्तचक्षुषा ।  
ज्ञेयं ग्रहान्तरं विम्बं दृश्याचावादिकं स्फुटम् ॥  
गोलः कालः क्रिया चापि शोध्यतेऽत्र मया स्फुटम् ।  
लक्ष्मीशनिहितध्यानैरिष्टं सर्वं हि लभ्यते ॥

Colophon:

इति तन्त्रसङ्ग्रहेऽष्टमोऽध्यायः ॥

तन्त्रसङ्ग्रहः समाप्तः ॥

No. 13427. तारापथकप्रकाशिका.

TĀRĀPATHAKAPRAKĀŚIKĀ.

Substance, paper. Size, 7½ × 3½ inches. Pages, 32. Lines, 32 on a page. Character, Telugu. Condition, good. Appearance, new.

Contains the Gucchas one and two only.

A treatise for determining the positions of the heavenly bodies and other particulars required for the preparation of an astronomical calendar. The author whose name is not given salutes God Varadarāja of Conjeeveram and Venkatarāśvara of Tirupati, and pays homage to his guru Manindhanācārya and to the two great mathematicians Gopāśaivajña and Śrōmanjēvara. From the rules given for the calculation of the Kali, Śāka, Christian, etc., years it is clear that he wrote this work in the year Kalayukti 1858 A.D.

Beginning:

श्रीवाणीकमलागजाधिपमुखान् देवान् हरिस्त्पालका-  
नादित्येन्दुमहीजविद्गुरुकवित्रिभ्रात्मजी गन्धर्वजान् ।  
श्रीकाशीवरदत्तमुं कुलगुरुं श्रीविङ्कटाद्रीश्वरं  
वन्दे भूमिसुरानहं मुनिगणानिष्टार्थसंसिद्धये ॥

गुणिव्रजानां गणनेऽग्रगण्यौ गणेशदेवज्ञशिरोमणीश्वरौ ।  
 मणीन्धनाचार्यमहं प्रणम्य करोमि तारापथकप्रकाशिकाम्  
 गजाग्रगोवेद ४९०८ . मितध्रुवेऽधुना संयोजिताश्वेत्त्रमवादिवत्सरः ।  
 कलेः प्रमाणं भवति क्षयेऽन्तगे पञ्चान्वितोऽयं ध्रुवकस्तदा स्यात् ॥

End:

सूर्यस्थितर्कघटिकाः शरभूमिभि १५ श्र  
 त्रिंशद्भि ३० रक्षनिगमै ४५ श्र ततोऽअशालैः ।  
 तुर्यं गता यदि तदा क्रमतो द्वितीयः  
 तार्तीयकश्चतुरथैकपदो भवेद् द्वे ॥  
 गतैर्धराव्यस्ताप्यष्टिहतास्सूर्यगतेर्हताः ।  
 दिनार्धे संस्कृतास्सूर्यप्रवेशः स्यात्पदक्रमात् ॥

Colophon :

इति तारापथकप्रकाशिकायां द्वितीयगुच्छः ॥

नक्षत्रात्मकरविस्फुटपदकानि—

संख्या.	पदकम्.			गतिः.		रविजन विमथ धनम्	चन्द्र भुजविम. धनम्.	रविदिनार्धम्.	
	पक्ष.	घटि.	वि.	घटि.	वि.				
1	0	4	24	4	52	1	22	15	20
2	0	8	48	1	25	1	22	15	20
3	0	13	13	4	25	1	22	15	22

End

नक्षत्रात्मकचन्द्रस्फुटपदकानि—

सं.	पापकम्.			गति.		धनार्धम्.
45	26	22	6	54	12	23
46	0	16	12	54	5	24
47	1	10	24	54	14	23
248	3	4	46	54	38	21

Colophon .

इति चन्द्रपदकाः समाप्ताः ॥



No. 13429. त्रिविधचक्रनिर्णयः, आम्प्रटीकासहितः.  
TRIVIDHACAKRANIRNAYAH WITH TELUGU  
MEANING.

Pages, 22. Lines, 6 on a page.

Begins on fol. 1246 of the MS. described under No. 6470.

Incomplete.

Describes the exact position of the planets under various conditions in their apparent three-fold movements and the influences they exert on the fortunes of human beings.

Beginning :

त्रिविधचक्रं प्रवक्ष्यामि दुर्लभं सचराचरम् ।  
वर्तमाने द्बन्द्वयुद्धे कलियुगे च विशेषतः ॥ १ ॥  
अथातस्सम्प्रवक्ष्यामि चक्रोद्धारणविस्तरम् ।  
एकैकस्य फलं सर्वं राशिनक्षत्रजांशकम् ॥ २ ॥  
द्वादशारं लिखेच्चक्रं मेघादिद्वादशान्वितम् ।  
अज . . . धनुश्चैव विन्यसेद्राशिमण्डले ॥

End :

यस्य वर्गाक्षरे चन्द्रे तस्य वर्गाभिपो ग्रहः(ः)  
ग्रहवर्णेन वर्णश्च शशाङ्कस्य प्रजायते ॥

No. 13429. दृग्गणितम्.

DRGGANITAM.

Substance, paper. Size,  $8\frac{1}{2} \times 6\frac{1}{2}$  inches. Pages, 810. Lines, 35 on a page. Character, Telugu. Condition, good. Appearance, new.

Incomplete. Foll. 1—320 are written in Telugu language.

This treatise gives details of information for the preparation of Hindu calendars by means of direct observation of the heavenly bodies. The work was written in the year Bahudhanya, Śaka 1801. The author was Tadjakamalli Kṛṣṇarāyaṇ, adopted son of Raṅgarāya and Kana-kamba and the natural son of Kuṭṭimāmba and Raṅgarāya's brother Venkaṇṇapaṇḍita who was the minister of Bommarāja, the Zamindar of Karvénagar. This work is said to have been undertaken by the author at the request of his friends Vēṅkaṭākrpa, Pūṇḍya, Subrahmanya and after consulting several astronomical works in Sanskrit, Tamil, Malayalam, Telugu, English etc.

## Beginning :

श्रीशं प्रणम्याव्ययमादिदेवं चाचार्यवर्यान् बदरीवनस्थान् ।  
करोति लोकव्यवहारसिद्धौ ह्रस्वसाम्यसूत्रं स्फुटस्तेचराणाम् ॥

अवतारिका—यथा—

श्रीतदुक्तमल्लहारीतं व्यावहारिकुलोद्भवम् ।  
अपितुल्यस्य वेङ्कणपण्डितस्य द्विजन्मनः ॥  
स्वात्यभ्रजलबिन्दूपमानवीर्यपरिग्रहात् परामृशात् ।  
कुट्टिमाम्बागर्भशुक्तौ जातं मुक्ताफलोपमम् ॥  
यं भ्रात्रेयं दृष्टमात्राद्रङ्गरायो ययाच तम् ।  
स्वं भ्रातरं पुत्रदाने वंशकर्तारमात्मनः ॥  
तेनापि दत्तं स्वभ्रात्रे सौभ्रात्रकचिकीर्षया ।  
गृहीत्वा कनकाम्बायै स्वजायायै प्रदत्तवान् ॥  
रङ्गरायोऽप्येष पुत्रो षावां संवर्धयतामिति ।  
सापि यं(तं) स्वौरसात् पुत्रादधिकं मन्य चादरात् ॥  
पालिता वर्धिता चापि सत्कृता लालिता मुदा ।  
सोऽपि स्वराज्यवस्वर्थं दत्त्वा स्वं मकुटं सदा ॥  
बल्लमुठारुयराज्यस्य प्रभुत्वमपि दत्तवान् ।  
यं दृष्टमात्रादाविम्बानव्या(?) भूपारितोषिकम् ॥  
नरयानादिकं दत्त्वा निकटे स्वे न्यवेशयेत् ।  
कावेटिनगराधीशवोम्मराजोऽपि यं बुधम् ॥  
आकार्यं वज्रकटकं दत्त्वा सत्कारमाचरत् ।  
तं नेत्रं रङ्गराजस्य तथा वेङ्कनमन्त्रिणः ॥  
अर्घीतकृष्णयजुषमापस्तम्बबहुश्रुतम् ।  
अष्टादशस्थानविद्याकोविदं सूत्रपारगम् ॥  
सौरब्राह्मरीच्यादिशौनक्याष्टादशान्तिमान् ।  
पूर्वसिद्धान्तभेदानां भेत्तारं सर्वतोमुखम् ॥  
जैष्णुजीय्या(मिनीया)र्यवाराहशिरोमणिकलाषवान् ।  
तन्त्रानन्याश्च वेत्तारं केरलादिकपद्धतीन् ॥  
गैर्बाणहौणान्ध्रयोगगणितान् द्वाविडांस्तथा ।  
वेत्तारं सङ्गृहीतारं षड्विधान् प्राकृतांस्तथा ॥

कामन्दकजलोपायं सस्यानन्दकदोहदान् ।  
 विवेकारञ्चान्धकाव्ये व्यक्ताव्यक्तादिसंज्ञकान् ॥  
 प्रणेतृ(तृन्)मुद्रयी(यि)तारं तथा रेडमतस्य च ।  
 लीलावतीं प्रगीतारमान्धकाव्ये समर्मकम् ॥  
 श्रीमद्देहूटकृपाख्याः निशम्य विबुधोत्तमाः ।  
 पूर्णस्यसुब्रह्मण्यादिवयस्याः प्रीतिपूर्वकम् ॥  
 ज्ञातुं दृग्गणितैक्यस्वकिातत्त्वं यथातथम् ।  
 रव्यादिनां खेचराणामेवं पप्रच्छुरादरात् ॥  
 रायवर्यं त्वयालोकि सिद्धांतान् विविधान् बहून् ।  
 तत्तत्तन्त्रविधानेषु नैपुण्येनासकृत् स्फुटम् ॥  
 कस्मात्तन्त्रागमा नीता ग्रहा दृक्कुल्यतां गताः ।  
 तिथिनक्षत्रोपरागसङ्क्रान्त्यनयुक्तिषु ॥  
 पातनक्षत्रसंयोगग्रहयुद्धादिकेषु च ।  
 नक्षत्रस्थानलग्नादिसाधनेष्वितरेषु च ॥  
 निर्णीतं तत्त्वया वाच्यमस्मत्प्रियचिकीर्षया ।  
 त्वत्तुल्यमस्मद्विषये न पश्यामोऽन्वमीदृशम् ॥  
 एवं पृष्ठः प्रत्युवाच सोऽत्यन्तविनयान्वितः ।  
 भवद्विज्ञातसर्वस्वैर्नाहोऽस्म्येवमुदीरितुम्  
 अनुगृहीतोऽस्मि भवतां सर्वदा नात्र संशयः ।  
 तथापि स्वश्रीकलापश्रवणे यद्वदादरः ॥  
 श्रोतुं मत्तो यदिष्टं स्याद्वाक्ये शृण्वन्तु मे मतम् ।  
 इत्युक्त्वान्यानुभूतं यत् वक्तुं प्रारभतादरात् ॥

मनुना तर्कवेदान्तकाव्यालङ्कारनाटकाः ।  
 अन्यानि सर्वशास्त्राणि मनीषाकल्पितानि यत् ॥  
 तत्रोपलब्धिर्धर्मैव न तद्दृग्गोचरं गतः ।  
 तस्मात्तस्मिन् विवादानामास्पदं बुद्धिभेदतः ॥  
 न तथा ज्यौतिषं शास्त्रं यस्मात्प्रत्यक्षगोचरम् ।  
 तस्मादस्मिन्नाग्रहस्य सुसूक्ष्ममपि कारणम् ॥



तस्माद्विहायाभिमानमुपलब्धं प्रगृह्यताम् ॥

Colophon :

इति तटकमल्लवेङ्कटकृष्णरायकृतौ शास्त्रावतारिका ॥

अथातः श्रीकैरविणीनिकटस्थरमापतेः ।

मन्दिरं मध्यमं स्थानं विधाय गणितागमे ॥

निशार्धकालिकान् खेटान् सायनान् साध्यतेऽधुना ।

अश्विन्यादीनि ऋक्षाणि क्रान्तिवृत्ताश्रितानि वा ॥

अयनाकर्षितं क्रान्तिबलयं वैपुवात् ध्रुवात् ।

पृथक् भ्रमति प्रत्यग्रं गतिवैषम्यतो यतः ॥

अथादानांशारम्भस्य कालभेदाः प्रकीर्त्यन्ते—

मङ्गुलार्थब्रह्मगुप्तभास्कराचार्यवर्षकाः ।

कल्पादिसमनेतारः तेषां मतमिदोच्यते ॥

कलौ गजाक्षितर्कामि ३६९८ वत्सरेषु गतेषु च ।

निरग्रके बभूवेति दृश्यते गणितागमे ॥

भूमाधर्मो ५९-५४ तत्परादिर्वर्षस्य गतिरिष्यते ।

अदृष्टत्वाज्जिष्णुजेन श्वेत्तरेणैतदीरितम् ॥

अधुना बहुधान्यवृद्धमेषारम्भस्य वत्सराः ।

सत्साष्टिका १८०० गता शक्रे कलौ नन्दाद्वितालकाः ४९७९ ॥

अब्दादौ सायनं चक्रे उत्तरप्रोष्ठपत्पदे ।

द्वितीयेऽस्तीति विज्ञेयं गणितागमकोविदैः ॥

नारी जयायज्ञहेलाविनो ३३८—१-१८-२० मेषादिको भवेत् ।

End :

हि. त्रि. च. पं.

पूर्णशार्काः पुराणाश्च रामास्सायनमानन्दकाः । ० १२ १८ ३

रत्नं पूर्णं चैकत्रिंशं पञ्च तस्याल्पमध्यमम् । ९ ० ३१ ५

गुणा आकृतयश्चाष्टत्रिंशत्तेना विलोमकाः । ३ २२ ३८ २

गुरोराकर्षणादस्य दृक्सूत्रस्फुटसाधने ।

चतुर्भिश्चोपकरणैर्विना दृश्यते स्वस्तले ॥

तत्राद्ये सार्धनन्दामिकला त्वष्ट ऋणात्मकाः ।

द्वितीये शतसङ्ख्यायां पडशीतिरुदाहृताः ॥

तृतीये सप्ततिश्चैव सप्ताशीतिश्चतुर्थके ।  
अस्मादन्यतमे वर्षे कोष्ठकोत्थास्तु योजयेत् ॥

प्रथम क्रणात्मकाः कलाः ३९ ५

द्वि. ८६ तृ. ७० च. ८७.

No. 13430. दृग्गणितम्.

DRGGANITAM.

Substance, paper. Size,  $10\frac{1}{2} \times 6\frac{1}{2}$  inches. Pages, 148. Lines, 20 on a page. Character, Telugu. Condition, good. Appearance, new.

Incomplete. Fols. 25 to 113 are written in Telugu language.

Same work as the above.

No. 13431. दृग्गणितम्.

DRGGANITAM.

Substance, paper. Size,  $8 \times 6\frac{1}{2}$  inches. Pages, 3. Lines, 30 on a page. Character, Telugu. Condition, good. Appearance, new.

Begins on fol. 6a. The other works herein are Ravyadisphuṭa 1a, Ravyadigatibhēḍa 9a, Āndhradr̥gganiṭa 20a.

Incomplete.

On the preparation of the Hindu calendar by means of direct observation of the heavenly bodies ; by Raghunātha of Nungambakam who is stated to have been induced by Kṛṣṇarāya, son of Kanakambā, to undertake the task of drawing up the calendar. The author is the originator of what is now called the Nungambakam calendar.

Beginning :

श्रीशं प्रणम्याव्ययमादिदेवं रवीन्दुतत्पुत्रसितामरेब्धान् ।

सभौमसौरीन् स्वगुरुन् प्रणम्य हवसूततन्त्रं विदधाति कृष्णः ॥

ग्रीन् विविच्य पुरयन्तसाधितान् . . . . . स्वनलिकागृहे स्फुटान् ।

नुङ्गपट्टणनलिकागृहान् संविधाय रघुनाथसूरिणा ॥

चोदितेन कनकाम्बसूनुना कृष्णरायगणकेन तद्भुवान् ।

संविशोध्य . . . . . ॥

करुयादिपूर्णाम्बरशून्यबाण ९००० मेषप्रवेशादिमनो . . . ।

राज्यवर्धकालस्य विधाय खेटान् चकार तन्त्रं रघुनाथवर्यः ॥

सषट्सरविमन्दोच्चं तन्मध्यं भागकारिकम् ।  
 अयनांशं च . . . . . रविस्फुटादिनादिकम् ॥  
 चन्द्रमध्यं सषड्वेन्दुकेन्द्रं राहोर्ध्वं तथा ।  
 बुधशुक्रकुजेज्याकिंमन्दमध्यमपातकान् ।  
 तेषां संवत्सरगती दिनानां घटिकाश्रिताः  
 दक्षसूत्रेण विलोक्यैव चकार कृपया प्रभुः ॥

राहोरानयनं यथा—

ज्ञानरामोदीननाथरत्नं २७०-८-५२-०-० पातं विलोमगम् ।  
 अस्याति . . पार्थाः १६ . . . . . ७४५-१०-०

End:

51	846	36	847	27	848	18	849	9	850	0
52	863	12	864	4	864	56	865	48	866	40
53	879	48	880	41	881	34	882	27	883	20
54	896	24	897	18	898	12	899	6	900	0
55	913	0	913	55	914	50	915	45	916	40
56	929	36	930	32	931	28	932	24	933	20
57	946	12	947	9	948	0	949	3	950	0
58	962	48	963	45	964	44	965	42	966	40
59	979	24	980	23	981	22	982	21	983	20
60	996	0	997	0	998	0	999	0	1000	0

No. 13432. दैवज्ञमूषणम्.

DAIVAJÑABHÜṢAṆAM

Substance, paper. Size, 11½ × 8½ inches. Pages, 864. Lines, 18 on a page. Character, Devanāgarī. Condition, good. Appearance, new.

Bound in two volumes. Contains 1 to 15 Prakaraṇas.

The following are the subject-headings found at the end of some of the chapters:—

१. संज्ञाप्रकरणम्.

उपाकर्षप्रकरणम्.

२. पुण्यपुरुषगताब्दाद्यानयनम्.

८. अधिमासक्षयमासकर्तव्यविवेक-  
करणम्.

३. तिथ्यादिप्रयुक्तव्रतनिरूपणम्.

६. व्रततिथिनिर्णयः.

१५. पट्टाभिषेकनिर्णयः.

A treatise dealing with the preparation of a calendar and with the determination of proper time for fasts, festivals and rites ordained in the Smṛtis, etc. By Yanamandra Nṛsiṃhācārya son, of Ahōbelaācārya of Kauśikagōtra.



In giving a rule for finding out the Śaka year the author lays down the formula  $60 \times 25 + 49 + \text{number of years from the beginning of the cycle}$ . The work must therefore have been written between Śaka 1549 and 1609, i.e., 1626 A.D. to 1686 A.D.

The original from which this MS. was copied bears the following date—23rd September 1858, Thursday, 15th of Bhādrapada full-moon of Kalayukti. The name of the copyist is given to be Nuddum Prasannaajōayulu.

### Beginning :

श्रीलक्ष्मीशं नमस्कृत्य भास्करं भारतीं गुरुम् ।  
अहोबलार्यपितरं गणेशञ्च मुहुर्मुहुः ॥  
गोत्रेऽस्मिन् कौशिके जातो येन मन्त्राब्धिचन्द्रमाः ।  
नृसिंहसूरि कुरुते दैवज्ञानां सुभूषणम् ॥  
कश्यपादिप्रणीतानि मन्वादिस्मृतिवृन्दकम् ।  
ब्रह्माण्डादिपुराणानि वाराहादिनिबन्धनान् ॥  
सिद्धान्तानागमान् कल्पानेतान् ग्रन्थान्मनोहरान् ।  
आलोक्य विदुषां प्रीत्यै सद्ब्रह्मः क्रियतेऽधुना ॥

इह खलु तावद्देदाङ्गेषु षट्स्वपि ज्योतिषस्य कालज्ञानहेतुत्वेन श्रेष्ठत-  
मत्वात् कालज्ञानाभावे कस्यापि कर्मणः कर्तुमशक्यत्वात् श्रौतस्मार्तादिसकल-  
कर्माचरणयोग्यताहेतुभूतत्वेन सर्वेषामत्यन्तापेक्षणीयं ज्योतिषम्,

(पञ्च)संवत्सरमयं युगाव्यक्षं प्रजापतिम् ।

दिनत्र्वयनमासाङ्गं प्रणम्य शिरसा स्थितः ॥

इत्यादिश्लोकरूपं परमकारुणिकः परमेश्वरः प्रणिनाय । तावन्मात्रेण मन्दबुद्धी-  
नां व्यवहर्तुमशक्यत्वादपि सूर्यः पितामहो व्यासादयोऽष्टादशर्षयो ज्योतिषज्ञा-  
स्रप्रवर्तकाः सुखावबोधार्थं त्रिरन्ध्ररूपेण प्रपञ्चीकृत्य निबन्धनानि चक्रुः ।  
तेष्वप्यावश्यकवचनगवेषणालसानामेकत्र सारं संगृह्य क्रियते । तत्रादौ संवत्सर-  
स्वरूपमाह—

संवत्सरस्वरूपम् ॥

कश्यपः—

संवत्सरस्तु प्रथमो द्वितीयः परिवत्सरः ।

इदावत्सरस्तृतीयं च चतुर्थश्चानुवत्सरः ॥

इद्वत्सरः पञ्चमस्तु तत्सङ्घो युगसंज्ञकः ।  
 युगं स्यात् पञ्चभिर्वर्षैर्युगानि द्वादशैव तु ।  
 पञ्चमयुगसंख्याकाः प्रमवादय ईरिताः ॥

**Colophon :**

इति शयनमन्द्रनरसिंहसूरिविरचितदैवज्ञभूषणे संज्ञाप्रकरणं नाम प्रथमः  
 प्रकाशः ॥

**End :**

बहूनि शास्त्राण्यालोक्य कृतं दैवज्ञभूषणम् ।  
 विदुषां कण्ठलम्बं यं(चा)चन्द्रार्कं तत् प्रकाशताम् ॥  
 निखिलेष्वपि कार्येषु नृसिंहचरणं स्मरन् ।  
 विपुलां श्रियमाप्नोति दीर्घमायुश्च विन्दति ॥

**Colophon :**

इति श्रीशयनमन्द्राहोबलदैवज्ञात्मजश्रीनृसिंहसूरिविरचिते दैवज्ञभूषणे  
 पट्टाभिषेकनिर्णयो नाम पञ्चदशं प्रकरणम् ॥

No. 13433. दैवज्ञभूषणम्.  
 DAIVAJÑABHŪṢANAM.

Pages, 17. Lines, 28 on a page.

Begins on fol. 2a of the MS. described under No. 9998.

Incomplete.

Contains some disconnected stanzas of this work.

**Beginning :**

मृगाद्यं राशिषट्कं यदुत्तरायणसंज्ञकम् ।  
 याम्यायनं कर्कषट्कं ज्ञातव्यं भानुमुक्तिः ॥  
 क्रमाच्चैत्रादिमासेषु युग्मेषु ऋतवस्त्वमी ।  
 वसन्तग्रीष्मवर्षाश्च शरद्धेमन्तशैशिराः ॥

**End :**

मतान्तरे—

यदा भिनत्ति मन्दोऽयं रोहिण्याश्शकटं तदा ।  
 वर्षाणि द्वादशाल्यन्तं वारिवाहो न वर्षति ॥

No. 13434. दैवज्ञविलासः.  
DAIVAJÑAVILĀSAH.

Pages, 29. Lines, 36 on a page.

Begins on fol. 24a of the MS. described under No. 9993.

Breaks off in the seventh Ullāsa in the Utpātakhanda.

A comprehensive astrological treatise dealing in 108 Ullāsas with the three subjects of Ganita, Hōra and Sambita. The 108 Ullāsas are classed under 4 Khandas, viz., Utpātakhanda, Ullāsas 1 to 63, Kalakhanda 64 to 77, Karmakhanda 78 to 105 and Rajanītikhanda 106 to 108. The author is Lolla Lakṣmidhara of Śrīvatsagōtra. Kaṇcam Yallayārya also is said to have written some portions of this work, such as Ullāsas 64 to 67 and 78 to 80. The subject headings of the 108 Ullāsas are given below. Other copies of this work have been described under R. Nos. 421, 1169 and 1641 of the Triennial Catalogue of MSS.

**Beginning :**

अस्मान् पातु गजाननः स भगवान् रत्नाकराणां जले  
तुण्डाग्रेण निर्णीय येन नियतप्रोद्धवमाने तदा ।  
तल्लभाम्बुचराश्च राशिनिचयास्तारा ग्रहा भैक्तिका  
भूत्वा गोलचराश्च चक्रमिषतः कुर्वन्त्यहोरात्रकम् ॥  
कलकाणां वीणां कनकमयकोणां धृतवतीं  
लसद्वेणीं वाणीं मृदुमधुरवाणीं सुनयनाम् ।  
सदालम्बामम्बामधरजितबिम्बामनुदिनं  
विधेर्जायां ध्येयां निगमगणमेयां मनुमहे ॥  
पायादपायाद्भगवान् विवस्वान् कालात्मको नः स्वचराधिनाथः ।  
त्रिलोकदीपस्त्रिगुणस्त्रिमूर्तिः कर्ता क्रियाणां कलिनाशकारी ॥  
श्रीशं सर्वचराचरात्मकमजं विष्णुं जगत्कारणं  
कालात्मानममेयमादिपुरुषं श्रीवत्सवत्सस्थलम् ।  
योगिध्येयमनुत्तमं सुविमलं श्रीरामचन्द्रं सदा  
सेवे मल्लतिपादितार्थविलसद्बन्धस्थ सम्पूर्तये ॥  
श्रीवत्सगोत्राम्बुधिपूर्णचन्द्रो नत्वा ग्रहान् लोलसुलदमणोऽहम् ।  
समस्तशास्त्राद्भुतसारयुक्तं विचित्रवृत्तार्थमृजुं गुणान्वितम् ॥  
उल्लाससंज्ञेन सहाष्टकेन शतेन विस्तारितमुल्लसन्तम् ।  
वक्ष्यामि दैवज्ञविलासमादयं ज्योतिर्विदां प्रीतिविवर्धनाय ॥



गर्गाद्यैः पूर्वमुक्तं तदलमिति मति मा कृथा विस्तृतत्वात्  
 दुर्बोधं तद्वर्णीतं न च सकलमितग्रन्थके लक्षभावम् ।  
 तस्मात्सारं गृहीत्वा सकलमुनिवृत्ताच्छास्त्रतः सर्ववेधं  
 सङ्क्षिप्तं सत्कलापं मृदुपदरचितं ज्यौतिषं वच्मि यत्नात् ॥  
 एतच्छास्त्रं गणितं होरा संहितारूपेण त्रिविधम् ।

तथा चोक्तं काश्यपेन—

स्कन्धत्रयात्मकं शास्त्रमाद्यं सिद्धान्तसंज्ञिकम् ।  
 द्वितीयं जातकस्कन्धं तृतीयं संहिताद्वयम् ॥  
 ग्रहाणां मध्यमा भुक्तिः स्फुटभुक्तिरनन्तरम् ।  
 दिक्साधनं ततश्छाया लग्नकालविनिर्णयः ॥  
 चन्द्रार्कग्रहणं सम्यक्तयोश्च परिलेखनम् ।  
 समागमो युद्धभेदो भ[1]ग्रहाणां युतिस्तथा ॥  
 उदयास्तमयज्ञानं चन्द्रशृङ्गोन्नतानती ।  
 पातवैधृतयोर्ज्ञानं मृगोलो यन्मलक्षणम् ॥  
 मानक्रिया मानभेदाश्चाद्यस्कन्धे प्रकीर्तिताः ।  
 राशिभेदः खेटयोनिर्वियोनिर्जन्मलक्षणम् ।  
 निषेको जननं पुंसामरिष्टं भङ्गलक्षणम् ॥  
 आयुर्दायो दशाभेदा भेदाश्चान्तर्दशासु च ।  
 अष्टवर्गः कर्मजीवो राजयोगाश्च नाभसाः ॥  
 चन्द्रयोगा द्विग्रहाद्या प्रव्रज्यायोगसम्भवाः ।  
 राशिशीलं दृष्टफलं फलं भावफलं तथा ॥  
 आश्रयाख्याश्च ये योगा योगाः सङ्कीर्णसम्भवाः ।  
 स्त्रीजातकं नष्टयोगो निर्माणं नष्टजातकम् ॥  
 द्रेक्काणाश्च क्रियायोगा द्वितीयस्कन्धसम्भवाः ॥  
 आदौ शास्त्रोपनयनं खेटचारोऽब्दलक्षणम् ।  
 तिथिवासरनक्षत्रयोगतिथ्यर्थलक्षणम् ॥  
 मुहूर्तोऽवग्रहः सूर्यसङ्क्रान्तिर्गोचरक्रमः ।  
 चन्द्रतारावलं चैव क्रियाः षोडशकर्मणाम् ॥  
 छुरिकाचन्धनं यात्राप्रवेशः सञ्चलक्षणम् ।

अग्न्याधानं भेषगर्भो निखिलोत्पातलक्षणम् ॥  
 तच्छान्तिर्मिश्रकाध्यायस्तृतीयस्कन्धसम्भवाः ॥  
 ज्योतिश्शास्त्रप्रणेतारश्चेते सूर्यः पितामहः ।  
 व्यासो वसिष्ठो . . . . . त्रिपराशराः ॥  
 कश्यपो नारदो गर्गो मरीचिर्मनुरङ्गिराः ।  
 रोमशः पुलहश्चैव च्यवनो यवनो भृगुः ॥  
 शौनकोऽष्टादशैवेते ज्योतिश्शास्त्रप्रवर्तकाः ।  
 सर्वेषु शास्त्रेष्वपि विद्यमानेष्विदं तदर्थं प्रतिपादयन्ति ।  
 एते महान्तो निगमाङ्गताया विज्ञानधर्मादिफलप्रदत्वात् ॥  
 एवमुक्तं हि मुनिभिः प्रत्येकं स्कन्धकत्रयम् ।  
 मयोच्यते च तत्सारं सङ्गृह्यात्र यथामात ॥  
 शास्त्रनिरूपणमाद्यं कालनिरूपणं च दैवविल्लक्षम् ।  
 राशस्वरूपकं च ग्रहयोनिविभेदोऽङ्गकाद्युदयः ॥  
 भूगोलं रविचारशशिकुजबुधजीवशुक्रशनिचाराः ।  
 राहोश्चरः खेचरयुद्धं तेषां समागमश्च कूटं च ॥  
 पैतृकविधिरथ नृपतेरभिषेकः शास्त्रकर्मोपचारः ।  
 इत्यष्टोत्तरशतकोल्लासात्मकमेतदुज्ज्वलं शास्त्रम् ॥  
 अत्रादितो भूमिपतेश्च दण्डयात्रान्तमुत्पातकखण्डमाद्यम् ।  
 अब्दादिनाति(यनादि)प्रथमार्तवान्तं खण्डं द्वितीयं खलु कालवेद्यम् ॥  
 आधानतः श्राद्धविधानकान्तं तृतीयकं कर्मसमाख्यखण्डम् ।  
 नृपाभिषेकादिकमप्यशेषं चतुर्थकं राजचरित्रखण्डम् ॥  
 उत्पातखण्डे प्रथमे प्रमाणं श्लोकयुतं चैकशताधिकं स्यात् । १०१००  
 श्लोकाः शतानत्रिसहस्रसङ्ख्याः २९०० खण्डे द्वितीये खलु कालवेद्ये ॥  
 कर्माख्यखण्डे द्विशतोत्तराणि श्लोकाः सहस्राणि दश प्रदिष्टाः । १०२००  
 श्लोकास्तथा राजचरित्रखण्डे शताष्टकं चाष्टसहस्रयुक्तम् ॥ ८८००

### Colophon :

इति सकलविबुधमनोहरबन्धुजनचिन्तामणिज्यौतिषसार्वभौमपथामिदीक्षित-  
 लोल्लल्लभणार्यविरचिते दैवज्ञविलासनाम्नि ग्रन्थे शास्त्रनिरूपणं नाम प्रथमो-  
 ल्लासः ॥

## I. उत्पातखण्ड.

१. शास्त्रनिरूपण.
२. कालनिरूपण.
३. दैवज्ञलक्षण.
४. राशिस्वरूप.
५. ग्रहयोनिभेद.
६. अङ्गकाद्युदय.
७. भूगोललक्षण.
८. रविचारलक्षण.
९. चन्द्रचारलक्षण.
१०. कुजचारलक्षण.
११. बुधचारलक्षण.
१२. गुरुचारलक्षण.
१३. शुकचारलक्षण.
१४. शनिचारलक्षण.
१५. राहुचारलक्षण.
१६. ग्रहयुद्धलक्षण.
१७. ग्रहसमागमलक्षण.
१८. ग्रहकूटलक्षण.
१९. ग्रहशृङ्गाटकलक्षण.
२०. सप्तर्षिचारलक्षण.
२१. केतुचारलक्षण.
२२. प्रतिसूर्यलक्षण.
२३. इन्द्रघनुर्लक्षण.
२४. गन्धर्वनगरलक्षण.
२५. उल्कापातलक्षण.
२६. भूकम्पलक्षण.
२७. ग्रहपरिवेपलक्षण.
२८. दिग्दाहलक्षण.

२९. रजोलक्षण.
३०. निर्घातलक्षण.
३१. सन्ध्यालक्षण.
३२. इन्द्रध्वजलक्षण.
३३. त्रिविधोत्पातशान्ति.
३४. देवतोत्पातलक्षण.
३५. अग्न्युत्पातलक्षण.
३६. वृक्षोत्पातलक्षण.
३७. वृष्ट्युत्पातलक्षण.
३८. भसवसंभवोत्पातलक्षण.
३९. गोवृषभोत्पातलक्षण.
४०. गजोत्पातलक्षण.
४१. यानकेतुरथाद्युत्पातलक्षण.
४२. नानास्वगमृगशकुनकजोत्पातलक्षण.
४३. देशदुर्निमित्तोत्पातलक्षण.
४४. सकलगेहजनितोत्पातलक्षण.
४५. औत्पातिकफलकालनिश्चय.
४६. देहोद्धृतसकलदुष्टोत्पातलक्षण.
४७. स्वप्नशान्तिलक्षण.
४८. नवग्रहप्रार्थनलक्षण.
४९. पर्जन्यहोमलक्षण.
५०. सस्योत्पत्तिलक्षण.
५१. अर्घसमृद्धिलक्षण.
५२. पुष्पफलवृद्धिलक्षण.
५३. कृषिकर्मलक्षण.
५४. बीजावापलक्षण.
५५. वृक्षगुरुमलताधारोपण.



१६. वनप्रतिष्ठा.  
 १७. वापीकूपादिविधि.  
 ५८. देवालयकर्म.  
 ५९. देवालयप्रतिष्ठा.  
 ६०. वास्तुलक्षण.  
 ६१. गृहप्रवेशलक्षण.  
 ६२. दौर्गिकविन्यास.  
 ६३. दण्डयात्रा.

## II. कालस्वण्ड.

६४. अब्दनिर्णय.  
 ६५. अयननिर्णय.  
 ६६. ऋतुनिर्णय.  
 ६७. मासनिर्णय.  
 ६८. मलमासनिर्णय.  
 ६९. तिथिनिर्णय.  
 ७०. नक्षत्रनिर्णय.  
 ७१. वासरयुगनिर्णय.  
 ७२. करणनिर्णय.  
 ७३. मुहूर्तनिर्णय.  
 ७४. लग्नक्रिया.  
 ७५. गोचारनिर्णय.  
 ७६. सङ्क्रान्तिनिर्णय.  
 ७७. प्रथमार्तवनिर्णय.

## III. कर्मस्वण्ड.

७८. आवाहन.  
 ७९. पुंसवनसीपन्त.  
 ८०. नानाजातकविधि.  
 ८१. नामकरण.  
 ८२. बालकृत्य.

८३. अन्नप्राशन.  
 ८४. वर्णस्वीकार.  
 ८५. उपनयन.  
 ८६. अध्ययन.  
 ८७. समावर्तन.  
 ८८. गोत्रप्रवर.  
 ८९. मातुलसुतोद्वाह.  
 ९०. देशविधि.  
 ९१. स्त्रीपुंलक्षण.  
 ९२. स्त्रीपुंकूट.  
 ९३. कालविशुद्धि.  
 ९४. गुरुसितमूढादित्यार्धसिंह-  
 गुर्वादिदोष.

९५. तद्भङ्ग.  
 ९६. गुणनिरूपण.  
 ९७. योगविधि.  
 ९८. अवयोगविधि.  
 ९९. जलयन्त्रादि.  
 १००. कन्यकावरण.  
 १०१. अङ्कुरार्पण.  
 १०२. विवाह.  
 १०३. वधूप्रवेश.  
 १०४. गृहस्थकर्म.  
 १०५. पैतृकविधि.

## IV. राजनीतिस्वण्ड.

१०६. नृपामिषेक.  
 १०७. शास्त्रकर्म.  
 १०८. नृपचार.

No. 13435. दैवज्ञविलासः.

DAIVAJÑAVILĀSAH.

Substance, palm-leaf. Size,  $14\frac{1}{2} \times 1\frac{1}{2}$  inches. Pages, 61. Lines, 6 on a page. Character, Telugu. Condition, good. Appearance, old.

Contains the 59th and the 60th Ullāsa.

Same work as the above.

Name of the copyist—Majēti Sarvśālīṅga. Date of copying—Tuesday (Jayavāra) the 13th day of the dark fortnight of the Caitra month in the year Pramōdāta.

**Beginning :**

अथ दैवज्ञविलासे देवालयप्रतिष्ठादिलक्षणमाह —  
वराहः—

यत्र प्रभूतं सलिलमारामश्च विराजते ।  
तत्र देवालयं कुर्यान्महाधर्माभिष्टुभ्ये ॥  
इष्टापूर्ताश्च लभ्यन्ते ये लोकस्थां बुभुषता ।  
देवानामालयः कार्यो ह्यमत्रैव दृश्यते ॥

**Colophon :**

इति बुधजनशारिजातलोलक्ष्मणयज्वविरचिते दैवज्ञविलासनाम्नि ग्रन्थे  
एकानपष्टितमोऽध्यायः ॥

**End :**

एते चतुर्दशविधाः मुञ्छा वै वेददूषकाः ।  
संव्याप्य निखिलां भूमिं भविष्यन्ति कलौ युगे ॥  
षट्पञ्चाशत्प्रभेदाश्च वर्णाः प्रोक्ता वरानने ।  
एतेष्वपि च संभेदाः सन्ति तच्छृणु पार्वति ॥

**Colophon :**

इति दैवज्ञविलासे नानावर्णप्रभेदविवेकः ॥

एवं सङ्हरवर्णानां जनानां जन्मलक्षणम् ॥

No. 13436. दैवज्ञविलासः.

DAIVAJÑAVILĀSAH.

Substance, palm-leaf. Size,  $13 \times 1\frac{1}{2}$  inches. Pages, 48. Lines, 6 on a page. Character, Telugu. Condition, injured. Appearance, old.

The leaves are taken from various parts of a copy of the MS. The first leaf is numbered 20 and the last 166. It contains portions with their colophons of Ullāsa 64 to 67 and certain other portions also.

Same work as the above. The colophons give the name of Kañcam Yallārya to be the author of the portion contained in the MS.

**Colophon:**

इति सकलविबुधपारिजातकचमुयल्लार्यविरचिते दैवज्ञविलासनामग्रन्थे . .  
 . . . अद्दलक्षणं संवत्सरफलं राजाधिफलनिर्णयो नाम चतुष्पष्टितमोलासः ॥

No. 13437. दैवज्ञविलासः.

DAIVAJÑAVILĀSAH.

Substance, paper. Size,  $13\frac{1}{2} \times 8$  inches. Pages, 359. Lines, 25 on a page.

Character, Telugu. Condition, good. Appearance, new.

Breaks off in the 56th Ullāsa.

Same work as the above.

No. 13438. पञ्चाङ्गम् (प्रभवादि).

PAÑCĀNGAM (PRABHAVĀDI).

Substance, palm-leaf. Size,  $15\frac{1}{2} \times 1$  inches. Pages, 27. Lines, 3 on a page. Character, Grantha and Tamil. Condition, injured. Appearance, old.

Incomplete.

This gives the names of the cyclic years commencing with Prabhava, also the names of the months, R̥tus (seasons), fortnights, days of the week, Yōgas, Karaṇas, position and movement of the planets, formula for finding out the time by the observation of constellations, etc.

**Beginning:**

प्रभव, विभव, शुक्र, प्रमोदूत, प्रजोत्पत्ति, आङ्गिरस, श्रीमुख, भव, युव, बालु, ईश्वर, बहुधान्य, प्रमाथी, विक्रम, विषु.

**End:**

अङ्ग, वङ्ग, कलिङ्ग, काश्मीर, काम्भोज, कर्णाट ॥

No. 13439. पञ्चाङ्गम्—(शार्वरि).

PAÑCĀNGAM (ŚĀRVARI).

Substance, palm-leaf. Size,  $17\frac{1}{2} \times 1$  inches. Pages, 44. Lines, 4 on a page. Character, Telugu and Tamil. Condition, injured. Appearance, old.

Incomplete.



The calendar of the year Śarvārī, Kali 4941. It is said to have been drawn up by Candrasēkhara, son of Subbārya of Vellāla family in Tanjore when Śivāji, son of Śarabhoji of the Rhonsale family was reigning there.

**Beginning :**

वागीशाद्यास्ममनसस्सर्वार्थानामुपक्रमे ।

यं नत्वा कृतकृत्याः स्युस्तं नमामि गजाननम् ॥

श्रीमत्तज्ज्ञानगयी विरचितविहतेः शासतश्चोलसीमां

तत्तादृग्भोसलीयान्वयजलधिविधोः केलिधानो गुणानाम् ।

शक्रश्रीतुल्यसम्पच्छरमनृपतिजश्रीशिवाजीनृनेतुः

पञ्चाङ्गं (सं)प्रणीतं जगति विजयतामेतदाचन्द्रतारम् ॥

श्रीमच्छपुरे वसन् द्विजवरो वेल्लालवंशाम्बुधेः

जातः श्रीमदुमामहेश्वरकृपापाङ्गैदितो(?) (चितः)पेशलः ।

सुब्बार्थात्मजचन्द्रशेखर(र)सुधीविद्वज्जनानन्दनः

पञ्चाङ्गं कलयत्यसौ बहुमतस्सिद्धान्तरीत्या स्फुटम् ॥

विन्ध्यस्योत्तरदेशे बार्हस्पत्यमानाब्दो ग्राह्यः । दक्षिणदेशे चान्द्रसौरमास्या-  
(नाब्दो)ग्राह्यः । बार्हस्पत्यमाने साधारणसंवत्सरः चान्द्रसौरमानाभ्यां शार्वरी-  
नामसंवत्सरः । सर्वत्र गुरुदयाब्दवशात् वैशाखाब्दः.

**End :**

१४. बु. १२ $\frac{१}{२}$ . श्र. ४९ $\frac{१}{२}$ . सौ. ५६ $\frac{१}{२}$ . प. १२ $\frac{१}{२}$ . रा. २ $\frac{१}{२}$ . म. ३.  
शु. ३९. रिगुश्रावणं ते ३०.

No. 13440. पञ्चाङ्गम् (पुवङ्ग).

PAÑCĀNGAM (PLAVĀṅGA).

Substance, palm-leaf. Size, 8 $\frac{1}{2}$  × 1 inches. Pages, 71. Lines, 9 on a page. Character, Grantha and Tamil. Condition, fair. Appearance, old.

Complete

Contains the calendar for the year Plavaṅga, Kali 4948 (1847-48 A.D.). A few pages relating to the Kilaka year are added at the end.

**Beginning :**

अथ संवत्सरफलम्—

पुवङ्गाब्दे सस्यहानिः श्वासरोगात् मृते नरः ।

मध्यवृष्टिः क्षितिः पीनां . . . धाश्च परस्परम् ॥

१. ति. द्वा. ३२. श. १२. शु. ११. कौ. ९. तै. २७. दि. २७. विषु-  
पुण्यकालः. वृद्धार्धः. . . . ३०. ३१. वाक्यं ध्रुवम्. तु. १. शु. १-२. शून्य-  
तिथि. महाप्रदोषम्. ग्रहमालिन्या.

End:

३०. ति. स. २१. ति. ६. अ. १०. व. २१. रा. ९. उमा. २. बु.  
४६. दिमा.

कीलक—१ शे. अ. १८. पु. ५. सु. ९. शस. १८. दि. २५.  
मेघेऽर्कः. ३. विषुपुण्यकालः शून्यार्धः. अह. ३०. वाक्यं ध्रुवम्.

३०. व्या न. ४७॥. म. ३३. धृति. १९. वा. १९. रा. १६॥. भ.  
४. बु. १४.

No. 13441. पञ्चाङ्गम्—(पिङ्गल).

PAÑCĀṆGAM (PIṆGALA).

Pages, 72. Lines, 5 on a page.

Begins on fol. 1a of the MS. described under No. 3587.

Complete.

Contains the calendar for the Piṅgala year without introductory stanzas.

Beginning:

मेघम्—

१. श. द्वि. ३१. स्वा. ११. वं. १२. तै. २. दि. २६. मेघेऽर्कः. २३.  
विषुपुण्यकालः समार्धः. अह. ३०. वाक्यं ध्रुवम्.

End:

३१. ना. द्वा. ५. पू. १०. वा. ४९. तै. ५. दि. ५. मेघेऽर्कः. ३८.  
विषुपुण्यकालः. व्यग्रः. निर्गः. १३. शून्यतिथि. वरा जयन्ती. राहुलतै. १. ति.  
त्र. ९. उ. ति. ४८. मा. ४३. व. ५. दि. ०. समार्धः वाक्यं ध्रुवम्.

No. 13442. पञ्चाङ्गम्—(कालयुक्ति).

PAÑCĀṆGAM (KĀLAYUKTI).

Substance, palm-leaf. Size,  $10\frac{1}{2} \times 1\frac{1}{2}$  inches. Pages, 56. Lines, 10 on a page. Character, Grantha. Condition, good. Appearance, new.

Complete.

Contains the calendar for the year Kālayukti Śaka 1780 (1858-59 A.D.), prepared under the order of Śivāji, son of Sarabhōji of Tanjore according to the Vākyas, at Kañjanūr near Tanjore by Appāvaiyaṅgar, son of Appanārya of Ātrāyagōtra and Bōdhāyanasūtra.

**Beginning :**

वागीशाद्यास्तुमनसः सर्वार्थानामुपक्रमे ।  
 ये नत्वा कृतकृत्यास्त्युस्तं नमामि गजाननम् ॥  
 श्रीमत्तज्ज्ञानगयी विरचितविहृतेः शासतश्चोलसीमां  
 तत्तादृग्मोसलीयान्वयजलधिविधोः केलिषाम्नो गुणानाम् ।  
 शकश्रीमूरिसम्पच्छरभसुतशिवदमापतेराज्ञयेदं  
 पञ्चाङ्गं निष्कलङ्कं जगति विजयतामेतदाचन्द्रतारम् ।  
 श्रीमत्कंसपुरे वसन् द्विजवरस्त्रिस्कन्धपारङ्गतः  
 श्रीबोधायनसूत्रवान् विमलधीरात्रेयगोत्रोद्भवः ।  
 अप्पन्नार्यसुतस्त्रिकालमतिमान्णावयङ्गारिदं  
 पञ्चाङ्गं प्रतिवत्सरं वितनुते वाक्यप्रकारेण सः ॥

विन्ध्यस्योत्तरदेशे बार्हस्पत्यमानाब्दा ग्राह्याः । दक्षिणदेशे सौरचान्द्र-  
 मानाब्दा ग्राह्याः । बार्हस्पत्यमानेन विभवंनामसंवत्सरः । सौरचान्द्रमानाभ्यां  
 कालयुक्तिनामसंवत्सरः । सर्वत्र गुरुदयाब्दवशात् कार्तिकाब्दः । अस्य संव-  
 त्सरस्य शालीवाहनशकाब्दाः १७८०.

अथ संवत्सरफलम्—

अतिदृष्टिः कालयुक्तिवत्सरे सुखिनो जनाः ।  
 वसन्ति ये च सस्यानि सम्पूर्णानि तथा द्रुमाः ॥

**End :**

३०. ति. नव-४७, पुष्य, ४४. घृ. ४३. वा. २०. दि. ५. मेघेऽर्कः.  
 ५४. शत. ४. शु. १०. शून्यतिथिः. श्रीरामनवमी. श. ४७.

**Colophon :**

कालयुक्तिनामसंवत्सरपञ्चाङ्गं कञ्जनूरुवाक्यं ॥ १७८० ॥ १७८० ॥ १७८० ॥

No. 13443. पञ्चाङ्गम्—(कालयुक्ति).

PAÑCĀṆGAM (KĀLAYUKTI).

Substance, palm-leaf. Size, 12½ × 1½ inches. Pages, 61. Lines, 5 on a page. Character, Grantha and Tamil. Condition, good. Appearance, new.

Same work as the above, without the introductory stanzas.

Breaks off in the Dhanurmāsa.



No. 13444. पञ्चाङ्गकल्पलता.  
PAÑCĀṄGAKALPALATĀ.

Substance, paper. Size,  $12\frac{1}{2} \times 6\frac{1}{2}$  inches. Pages, 50. Lines, 13 on a page.  
Character, Devanāgarī. Condition, injured. Appearance, old.

A set of astronomical tables and calculations specially useful for preparing calendars.

Beginning :

अथ पञ्चाङ्गकल्पलता लिख्यते तत्रादौ तिथिप्रकारान्तरमिताङ्गचक्रम् ।

1	2	3	4	5	6	7	8	9	10	11	12	13	14	15	16	मिता.
11	22	3	14	25	6	17	28	9	20	1	12	23	4	15	27	तिथयः.
7	14	21	00	7	14	21	00	7	14	22	1	8	15	22	2	
1	3	5	7	9	11	13	15	17	19	1	3	5	7	9	11	केन्द्रः.
55	51	46	51	46	41	36	41	37	31	26	31	26	21	20	20	
1	2	3	4	5	0	1	2	3	4	5	0	1	2	3	6	
11	23	35	46	58	10	21	33	45	56	8	20	32	43	55	6	वारादि.
42	23	5	47	28	10	52	34	15	57	38	20	2	43	25	12	

End :

राजा भृगुः.

मे.	इ.	मि.	क.	सि.	क.	तु.	इ.	च.	म.	कु.	मी.	राशि.
2	11	14	8	11	14	11	2	5	8	8	5	कृ.
8	14	11	11	5	11	14	8	14	8	8	14	108
11	5	11	5	8	11	5	11	8	2	2	8	धु.
5	14	11	8	5	11	14	5	11	14	14	11	120

## राजा शनिः.

मे.	वृ.	मि.	क.	सि.	क.	तु.	वृ.	ष.	म.	कुं.	मी.	राशि.
14	8	11	5	8	11	8	14	2	5	5	2	कृ.
14	8	5	5	14	5	8	14	8	2	2	8	108
8	2	8	2	5	5	2	8	5	14	14	5	शु.
5	14	11	8	5	11	14	5	11	11	11	11	120

## No. 13445. पञ्चाङ्गगणितम्.

## PAÑCĀṄGAGANITAM.

Pages, 14. Lines, 22 on a page.

Begins on fol. 94a of the MS. described under No. 13397.

Incomplete.

Similar to the work described under R. No. 663(c) of the Triennial Catalogue of MSS., Vol. I, Part I-C.

## No. 13446. पञ्चाङ्गगणितम्.

## PAÑCĀṄGAGANITAM.

Substance, palm-leaf. Size,  $12\frac{1}{2} \times 1\frac{1}{2}$  inches. Pages, 22. Lines, 6 on a page. Character, Telugu. Condition, injured. Appearance, old.

Begins on fol. 62a. The other works herein are Pañcāṅgavākya 1a, Vakyakarana 6a, Kālavidhānapaddhati 26a, Kālānirṇayagrantha 73a, Varādiviṣayagrantha 106a.

Incomplete.

Same work as the above.

## No. 13447. पञ्चाङ्गगणितविषयः.

## PAÑCĀṄGAGANITAVIṢAYAH.

Substance, paper. Size,  $11\frac{1}{2} \times 8\frac{1}{2}$  inches. Pages, 42. Lines, 20 on a page. Character, Devanāgarī. Condition, good. Appearance, new.

Begins on fol. 1a. The other work herein is Jātakapaddhativyaḥkhyā 22a.

On certain details required for the preparation of the Hindu calendars.

**Beginning :**

नीत्वा मध्यं विलिप्तावधिकमुरुषराद्यासहानि ध्रुवाब्जे  
 क्षिप्त्वास्मिन् देशभेदे रविमुजचरयोद्दीपशाद्योभेदम्(?) ।  
 हत्वा मध्यात्ममुक्त्या ननु तवरहृतं तत्तुलाजादितं स्या-  
 त्स्वर्णं मध्ये स्वतुङ्गं त्यजेतु पुनरता(?) पूर्णदोब्जा(ज्या)विजज्ञात् ॥  
 शिष्टज्याविकलाहतस्तथिसटामासेश्वरो हारको  
 दोज्या नीतिहतामनेन विभजेल्लब्धं तु कोट्यां त्यजेत् ।  
 तां नेत्रास्यहतां हरेत्फलयुता दोज्यां स्वष्टताहता  
 नन्दाप्ता खलु चापिता धनमृणं मध्ये तु लाजादितः ॥

मार्ताण्डे ग्रहतोऽधिके ग्रहरवी सूर्योदये तौ स्फुटी-  
 कुर्यादस्तमयेऽन्यथापुनरिमं मौख्यं तयोरन्तरे ॥  
 इति चन्द्रार्कगणनक्रिया ॥

**End :**

ग्रहोऽन्त्यगृहान्त्येऽर्के भूगोहमगोलके च शीतांशुः ।  
 भूविम्बार्कादैक्यं भौमश्चान्द्रिर्नृणामिनो ज्ञेयः ॥  
 आग्रं सुपूर्णं नगरेऽत्र जीवः जानात्यवासुनिरयं सुशुक्रः ।  
 उपेन्द्रगुप्तः खलु नाट्यमार्किः सहस्रघस्ते रविमुख्यमध्याः ॥

**Colophon :**

इति दृक्परहितम् ॥

No. 13448. पञ्चाङ्गनिर्णयकौमुदी.  
 PAÑCĀṄGANIRṆAYAKAUMUDĪ.

Pages 68. Lines, 22 on a page.

Begins on fol. 107<sup>a</sup> of the MS. described under No. 13297.

Complete.

A treatise giving the required rules for the preparation of the Hindu calendar.

**Beginning :**

अचिन्त्याव्यक्तरूपाय निर्गुणाय गुणात्मने ।  
 समस्तजगदाधारमूर्तये ब्रह्मणे नमः ॥



स्वयम्भुवा पुरा सृष्टं चक्षुर्भूतं द्विजन्मनाम् ।

वेदाङ्गं ज्योतिषं ब्रह्म समं वेदैर्विनिस्तृतम् ॥

अस्य शास्त्रस्य सम्बन्धाभिधेयप्रयोजनान्युच्यन्ते । सिद्धान्तजातकसंहिता-  
भेदेन स्कन्धत्रयात्मकमित्यभिधेयम् । तत्कालनिर्णयः प्रयोजनान्युच्यन्ते । तत्र  
ग्रहगणनज्योतिश्चक्रभ्रमणपञ्चाङ्गधरणीसंस्थानादेः प्रतिपादको(कः) सिद्धान्तस्क-  
न्धः प्रथमः । कर्मवशेन जातस्य जन्मलग्नवशात् तस्य कर्मायुर्दीयनिर्या-  
णादेः प्रतिपादको जातकस्कन्धो द्वितीयः । अस्य होरेति च परिभाषा ।  
त्रिविधोत्पातवशात् जगच्छ्रुभाशुभप्रतिपादकः शाखाशब्दवाच्यः संहितास्कन्ध-  
स्तृतीयः । एतैस्त्रिभिः स्कन्धैर्बहुशो विप्रकीर्णोऽस्मिन् शास्त्रे द्विजस्याधिकारः ।  
अस्य प्रयोजनम्—

वनं समाश्रिता ये च निर्ममा निष्परिग्रहाः ।

अपि ते परिपृच्छन्ति ज्योतिषां गतिकोविदान् ॥

किमुतान्य इत्यर्थः ।

सर्वेषामेव जन्तूनां शतमेवायुरुच्यते ।

तत्रोच्छ्वासः प्राणकालः सर्वस्यैष विनिर्णयः ॥

साङ्गोपाङ्गं वत्सरस्य ब्रह्मणो जन्मतः फलम् ।

ये शृण्वन्ति क्रतुफलं प्राप्नुवन्ति न संशयः ॥

End :

कूपप्रारम्भलग्नेषु एकद्वित्रिचतुष्टये ।

यत्र पापग्रहस्थित्या तत्र पापानवदश्यते ॥

पञ्चाङ्गं परमं पवित्रमतुलं पापघ्नमिष्टार्थदं

गङ्गास्नानफलप्रदं ग्रहगणप्रीतिप्रदं मङ्गलम् ।

नित्यानन्दकरं जनप्रमुदितं विद्याभिवृद्धिप्रदं

पुत्रोत्पत्तिकरं नरेन्द्रसहितं पञ्चाङ्गमाकर्ण्यताम् ॥

The scribe adds—

रौद्रिनामसंवत्सरपुण्यशुक्रतृतीयेन्दुवासरे पञ्चाङ्गनिर्णयकौमुदी लिखितं

पूर्तिमयात् ॥ < शाक. १७८३.

No. 13449. पञ्चाङ्गवाक्यम्.

PAÑCĀṆGAVĀKYAM.

Substance, palm-leaf. Size,  $8\frac{1}{2} \times 1\frac{1}{2}$  inches. Pages, 14. Lines, 7 on a page. Character, Telugu. Condition, slightly injured. Appearance, old.

Begins on fol. 4a. The other works herein are Sankrāntivākya 1a, Vakyaganita 11a, Sarvatōbbhadraśakra 16a.

Complete.

Same work as that described under R. No. 457(•) of the Triennial Catalogue of MSS., Vol. I, Part I-B, wherein this work has been named Vararucivākya.

End:

मन्त्रितं प्राज्ञाय । ज्ञमेद्धनं पूज्यः । श्रोत्रियप्रियस्य । मङ्गलम् ।  
 कवेः शक्यम् । भवेत्सुखम् । अतु वाक्यम् ।  
 यद्वाक्येऽक्षरसन्देहः तद्वाक्यैर्देवैस्त्यजेत् ।  
 भवेत्सुखं शेषवाक्ये तत्त्वसन्देहमोक्षकृत् ॥

No. 13450. पञ्चाङ्गवाक्यम्.

PAÑCĀṆGAVĀKYAM.

Pages, 14. Lines, 7 on a page.

Begins on fol. 1a of the MS. described under No. 13401.

Wants the beginning ; otherwise complete.

Same work as the above.

No. 13451. पञ्चाङ्गवाक्यम्.

PAÑCĀṆGAVĀKYAM.

Pages, 10. Lines, 24 on a page.

Begins on fol. 1a of the MS. described under No. 13402.

Complete.

Same work as the above.

No. 13452. पञ्चाङ्गवाक्यम्.

PAÑCĀṆGAVĀKYAM.

Pages, 9. Lines, 6 on a page.

Begins on fol. 1a of the MS. described under No. 13446.

Complete.

Same work as the above.

No. 13453. पञ्चाङ्गवाक्यम्, आन्ध्रटीकासहितम्.

PAÑCĀṄGAVĀKYAM WITH TELUGU MEANING.

Pages, 9. Lines, 22 on a page.

Begins on fol. 89a of the MS. described under No. 13397.

Complete.

Same work as the above.

No. 13454. पञ्चाङ्गवाक्यम्, केरळटीकासहितम्.

PAÑCĀṄGAVĀKYAM WITH MALAYĀLAM  
MEANING.

Substance, palm-leaf (Śritāla). Size, 14 × 1½ inches. Pages, 10. Lines, 7 on a page. Character, Malayālam. Condition, good. Appearance, old.

Begins on fol. 1a. The other work herein is Pañcāṅgaganaviṣaya (Malayalam) 6a.

Complete.

Same work as the above.

No. 13455. पञ्चाङ्गसाधनसङ्गतिः.

PAÑCĀṄGASĀDHANASANGATIḥ.

Page, 1. Lines, 6 on a page.

Begins on fol. 48a of the MS. described under No. 235.

Incomplete.

On certain details useful for the preparation of the Hindu calendar. This treatise was apparently written within 60 years after Śaka 1669 (Kali 4848).

**Beginning:**

पष्टिरेकविंशतिगुणितं व्यपगतसंवत्सरेण संमिश्रम् ।

नवगगनाब्धिसमेतं शकनृपकालं विजानीयात् ॥

अशीतिनिहताः पष्टिर्गजवेदसमन्वितम् ।

प्रभवाद्यब्दसंयुक्तं भवेयुः कलिवत्सराः ॥

**End:**

पञ्चाङ्गसाधनं—

तौलास्संचरनेत्रैतस्सामैः तालतत्त्वपत्रातरैः ।

परिवृत्त्यब्दमासर्ना वाराक्षैः परिगण्यते ॥

षट्त्रिंशभिर्दिनैर्मासं द्यष्टमासास्तु वर्षकम् ।

षट्त्रिंशद्वर्षकं प्रोक्तं मण्डलं चर्करेण तु ॥



No. 13456. परहितगणितम्.

PARAHITAGANITAM.

Pages, 13. Lines, 24 on a page.

Begins on fol. 72b of the MS. described under No. 13402.

Incomplete.

On the preparation of the Hindu calendar based upon certain statements of Vararuci.

Beginning:

प्रणम्य जानकीनाथं शुक्लाम्बरधरं शुचिम् ।  
 स्फुटं परहितं वक्ष्ये ग्रहाणां बालबोधनम् ॥  
 राज्यपालो हि तुष्टेति त्यजेच्छुद्धदिने ध्रुवम् ।  
 तच्छेषं खण्डशेषाख्ये कुजवारादिकं दिनम् ॥  
 तत्कालघटिकायुक्तं गुणयेत्तदशेषतः ।  
 तत्तद्गुणकवाक्यस्य स्थानवर्णोक्तसङ्ख्यया ॥  
 हत्वा हारकवाक्येन लब्धास्त्युः पूर्वराशयः ।  
 तच्छेषं गुणयेत्पश्चात् राशी भागकलाक्रमात् ॥

End:

अयनांशम्—

शकाब्दाः क्रौरवैरूनाः गानसङ्ख्यागुणीकृताः ।  
 नानरैराहता भागाः लिप्तास्त्युरयनांशकाः ॥  
 एतद्रविस्फुटे कलाक्रमेण युक्तं चेत् सायनांशरविस्फुटं भवति.

No. 13457. परहितगणितम्.

PARAHITAGANITAM.

Pages, 18. Lines, 7 on a page.

Begins on fol. 80a of the MS. described under No. 13401.

Incomplete.

Same work as the above.

No. 13458. बीजगणितम्, सव्याख्यानम्.

BĪJAGANITAM WITH COMMENTARY.

Substance, palm-leaf. Size, 15 × 1½ inches. Pages, 278. Lines, 6 on a page. Character, Grantha. Condition, slightly injured. Appearance, old.

Contains up to the end of the Vargaprahrticakranala.

The Bijaganita (Algebra) of Bhāskara, son of Mahēśvara, together with a commentary entitled Kalpalatāvatāra on the metrical portion thereof. The commentator was Kṛṣṇamiśra, son of Ballala. He was the disciple of Viṣṇu who was the pupil of Nṛsiṃha (nephew of Gaṇeśa, son of Kēśava). The commentator states that Bhāskarācārya lived in Jaḍavidanagara. A copy of the commentary is described under No. 2827 of the India Office Library Catalogue, Part V.

Date of copying—18th Pūṅgū in Vibhava year, Śaka 1791.

### Beginning :

शिवयोर्मज्जनातिगौरवाच्च सुतलीलाघृतकुञ्जरास्यरूपम् ।  
 अपहन्तु ममान्तरं तमस्तत् सततानन्दमयं महो महीयः ॥  
 यदीयचरणाम्भोजस्मर्तुः सकलसिद्धयः ।  
 भवन्ति वशवर्तिन्यः सिद्धेशी तामहं भजे ॥  
 मिहिरमिव वराहमिहिरं वन्दे संदेहभेदिनं जगताम् ।  
 ज्योतिश्चक्रविभावनहेतुं जगदेकचक्षुरक्षुद्रम् ॥  
 कविवृद्ध(बुध)जनमूर्धनि स्फुरन्तं कविवृद्ध(बुध)संततसेवनीयपार्श्वम् ।  
 गणितनिपुणतां प्रवर्तयन्तं प्रणमत भास्करमीप्सितार्थसिद्धौ ॥  
 कदापि नैव सम्भ्रमं स्थितश्च भौममण्डले ।  
 अपूर्वमार्गमाश्रयन् जयत्यपूर्वभास्करः ॥  
 आसीदसीमगुणरत्ननिदानकुम्भः कुम्भोद्भवभरणदिग्ललनाललामः ।  
 आशैश्वर्यार्जितविशेषकलानुवर्ती श्रीकेशवः सुगणितागमचक्रवर्ती ॥  
 तस्मादमृद्भुवनमूषणभूतमूर्तिः श्रीमानगण्यगुणगौरवगेयकीर्तिः ।  
 ज्योतिर्विदागमगुरुर्गुरुसंप्रदायप्रज्ञातशास्त्रहृदयः सदयो गणेशः ॥  
 भ्रातुः सुतस्तस्य यथार्थनामा नृसिंह इत्यद्भुतरूपशोभः ।  
 अवर्धयद्यो जगतामभीष्टं प्रह्लादमाश्रयकरः सुराणाम् ॥  
 तच्छिष्यो विष्णुनामा स जयति जगतीजागरूकप्रतिष्ठः  
 शिष्टानामग्रगण्यः सुगणितगणिताज्ञानविद्याशरण्यः ।  
 यद्वक्तोक्तचु(न्मु)क्तमुक्ताफलविमलवचोवीचिमालागलन्तो  
 द्वित्रि(त्रा)स्तिष्ठान्तलेशा जगति विदधतेऽज्ञेऽपि सर्वज्ञगर्वम् ॥  
 तस्मादधीत्य विधिवत् निस्कन्धं ज्योतिषं गुरोः ।  
 कृष्ण(ष्णो)दैवविदां श्रेष्ठस्तनुते बीजपल्लवम् ॥

अव्यक्तत्वादिदं बीजमित्युक्तं शास्त्रकर्तृभिः ।

तद्यत्कीकरणं शक्यं न विना गुर्वनुग्रहम् ॥

अथ शाण्डिल्यगोत्रमुनिवरवंशावतंसजडविडनगरनिवासिकुम्भोद्भवदिग्भूषण-  
सकलागमाचार्यवर्यश्रीमहेश्वरोपाध्यायतनयनिखिलविद्यावाचस्पतिगणितविद्याचतु-  
राननधरणीतरणिः श्रीभास्कराचार्यः स्वगणितरूपं सिद्धान्तशिरोमणिं चिकीर्षुः  
तदुपयोगितया तदध्यायभूतं व्यक्तगणितमूक्त्वा तथाभूतमव्यक्तमारभमाणः प्रत्यु-  
हल्यूहनिरासाय शिष्टाचारपरिपालनार्थं च मङ्गलमाचरन् शिष्यशिक्षार्थं तदुप-  
जातिकया निबध्नाति—

उत्पादकं यत्प्रवदन्ति बुद्धेरधिष्ठितं सत्पुरुषेण साङ्गत्याः ।

व्यक्तस्य कुरस्वस्य तदेकबीजमव्यक्तमीशं गणितं च वन्दे ॥

ईशपक्षे यत्तदोर्लिङ्गपरिणामेन यदिति स्थाने यं तदिति स्थाने तमिति च  
बोध्यम् ।

इदानीं प्रेक्षावत्प्रवृत्तिहेतुविषयादिचतुष्टयं सङ्गतिं शालिन्या दर्शयति—

पूर्वं प्रोक्तं व्यक्तमव्यक्तबीजं प्रायः प्रश्ना नो विना व्यक्तयुक्त्या ।

ज्ञातुं शक्या मन्दधीभिर्नितान्तं यस्मात्तस्माद्वचिम बीजक्रियां च ॥

Colophon:—

दैवज्ञवर्यगणसन्ततसेव्यपार्श्ववल्लालसंज्ञगणकात्मजनिर्मितेऽस्मिन् ।

बीजक्रियाविवृतिकल्पलतावतारे वृत्तिः क्रमादभवदम्बरपङ्क्तिष्वस्य ॥

इति श्रीसकलगणकसार्वभौमश्रीवल्लालदैवज्ञसुतकृष्णगणकविरचितबीजवि-  
वृतिकल्पलतावतारे स्वपङ्क्तिविवरणम् ॥

End:

एवमृणप्रकृतावपि यथासम्भवं पदानयनं द्रष्टव्यमिति तदुदाहरणमनुष्टु-  
भाह—

ऋणगैः पञ्चभिः क्षुण्णः को वर्गस्तैकविंशतिः ।

वर्गः स्याद्यदि चेद्वेत्सि क्षयगप्रकृतौ विधिम् ॥

स्पष्टोऽर्थः ।

वचिम बीजक्रियां चेति प्रतिज्ञाय तदुपयोगितया निरूपितस्य घनर्णपङ्क्तिधादे-  
श्चकवालान्तस्य गणितस्य बीजत्वं भ्रमादधिगच्छेयुरधिगम्य च बीजत्वं बीजस्य  
नीरसतां बावगच्छेयुश्शिष्याः । तन्निरासार्थमाहानुष्टुभा—



उक्तं बीजोपयोगीदं संक्षिप्तं गणितं किल ।

अतो बीजं प्रवक्ष्यामि गणकानन्दकारकम् ॥ १४ ॥

स्पष्टोऽर्थः ॥

No. 13459. बीजगणितम्, सव्याख्यानम्.

BIJAGANTAM WITH COMMENTARY.

Substance, palm-leaf. Size,  $14\frac{1}{2} \times 1\frac{1}{2}$  inches. Pages, 196. Lines, 8 on a page. Character, Grantha. Condition, injured. Appearance, old.

Contains from the *Ekavarna-Samikaraga* to the end of the work, (i.e.) in continuation of the portion contained in the MS. described under the last number.

Same work as the above. The genealogy of the commentator is given thus :—

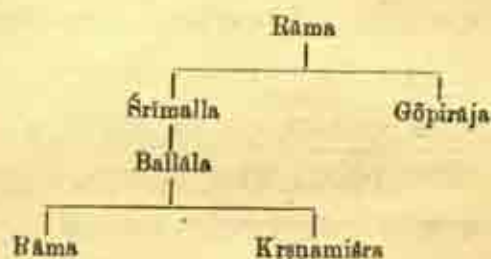

It is stated that Rāma had four brothers and had great influence with the King of the Vidarbha country. According to the reading in the extract given under No. 2827 of the India Office Library Catalogue, Rāma was the son of Cintāmaṇi.

**Beginning :**

ओं नमो व्यक्तनिदानाय ।

अत्र अतो बीजं प्रवक्ष्यामीति बीजनिरूपणं प्रतिज्ञातम् । अतस्तन्निरूपणीयम् । तच्चतुर्विधमस्तीति प्रवदन्त्याचार्याः । तथाहि—प्रथमेकवर्णसमीकरणम् । द्वितीयमनेकवर्णसमीकरणम् । तृतीयं मध्यमाहरणम् । चतुर्थं भावितमिति । तत्र समशोधनादिना अव्यक्तराशेः । मानमवगन्तुं यत्रैकमेव वर्णपश्चित्य पक्षयोस्साम्यं क्रियते तदेकवर्णसमीकरणमित्युच्यते । यत्त्वेनेकवर्णानधिकृत्य पक्षसाम्यं क्रियते तदनेकवर्णसमीकरणमित्युच्यते ।

तत्रानेकवर्णानामेकवर्णपूर्वकत्वादेकवर्णसमीकरणं प्रथमतः शालिनीत्रयेणाह—

यावत् तावत् कल्पमव्यक्तराशेर्मानं तस्मिन् कुर्वतोदिष्टमेव ।  
तुल्यौ पक्षौ साधनीयौ प्रयत्नात् त्यक्त्वा क्षिप्त्वा वापि संगुण्य भूक्त्वा ॥

End :

एवं स्वकृतस्यास्य बीजस्य गुणान् युक्त्या संस्थाप्योपसंहरति—

गणक भणितिरम्यं बाललीलावगम्यं सकलगणितसारं सोपपत्तिप्रकारम् ।

इति बहुगुणयुक्तं सर्वदोषैर्विमुक्तं पठ पठ मतिवृद्धौ लब्धिवं प्रौढिवृद्धौ ॥

गणकेति सम्बोधनम् । भणतयः शब्दाः । तैः रम्यं पदलालित्ययुक्तमित्यर्थः ।

शेषं स्पष्टम् ।

अमृत्युधिष्यां प्रथितो गुणो(णौवै)(र)शेषसदैवविदां वरिष्ठः ।

संपूजनानेहसि यस्य गौरी स्मृता स्तुता प्रत्यहमाविरासीत् ॥

तत्सूनवः पथ बभूवुरेषां ज्येष्ठोऽभिरामः किल रामनामा ।

भविष्यदर्थज्ञतया हि यस्य विदर्भराजोऽपि निदेशवर्ती ॥

रामादभूतां सीतायां पुत्रौ कुशलबाविव ।

श्रीमल्लो गोपिराजश्च गुणैः सर्वैः समन्वितौ ॥

(श्री)मल्लसूनुर्जयति द्विजन्द्रो बल्लालसंज्ञः शितिकण्ठभक्तः ।

यः सन्ततं जपति(रुद्रजपादि)भक्तात् ब्राह्मं मदो(हो)मूर्तेमिवावभाति ॥

Colophon :

दैवज्ञवर्षगणसन्ततसेव्यपार्श्वबल्लालसंज्ञगणकस्य सुतोऽस्ति कृष्णः ।

रामानुजः स परमेश्वरतुष्टिहेतोः बीजक्रिया(विवृति)कल्पलतभकार्पित् ॥

यद्भास्करेण निजधामगुणातिरेकात् संपादितं सगुणवर्गघनं हि बीजम् ।

तत्कृष्णयूमिमधिगम्य विचारवारिसंसिक्तमङ्कुरजनुष्यमवत्समर्थम् ॥

धैर्यैः श्रमैर्विरचितोऽस्ति नवाङ्कुरोऽसौ

तेषामभिज्ञ इह कः परमात्मनोऽन्यः ।

इत्थं विचिन्त्य जगदीश तवैव तुष्टौ

सर्वज्ञ ते चरणयोर्निहितस्ततोऽयम् ॥

The scribe adds :—

अस्य प्रमातृकालेखस्य शकाब्दः १५२३. मातृकालेखस्य शकाब्दमास-

तिथयः १७७८-३-१. एतल्लेखनस्य शकाब्दमासतिथयः १७९२-५-८.

रङ्गाचार्यहस्तलिखितमिदम् । पेरुबालन्दान् ॥

No. 13460. बीजगणितम्, सव्याख्यानम्.

## BIJAGANITAM WITH COMMENTARY.

Substance, palm-leaf. Size, 20½ × 1½ inches. Pages, 216. Lines, 5 on a page. Character, Grantha. Condition, injured. Appearance, new.

Begins in the Kuṭṭakaprakaraṇa and breaks off in the Arkavarṇasamīkaraṇa.

Same work as the above.

No. 13461. बीजगणितम्, सव्याख्यानम्.

## BIJAGANITAM WITH COMMENTARY.

Substance, palm-leaf. Size, 16 × 1½ inches. Pages, 92. Lines, 6 on a page. Character, Grantha. Condition, injured. Appearance, new.

Wants the beginning in the स्वयद्विधप्रकरण and breaks off in the करणीषद्विधप्रकरण.

Same work as the above.

No. 13462. बीजगणितव्याख्या.

## BIJAGANITAVYĀKHYĀ.

Substance, palm-leaf. Size, 15½ × 1½ inches. Pages, 122. Lines, 7 on a page. Character, Grantha. Condition, slightly injured. Appearance, new.

Begins on fol. 1a. The other work herein is Grahapaśāḍasādāna-prasāraṇa 62a.

Breaks off in the fourth Adhyāya.

Same work as Sūryaprakāśa's Bijavyākhyā, described under No. 3823 of the India Office Library Catalogue, Part V, wherein detailed description is given. A commentary on Bhāskara's Bijagaṇita by Sūrya-gaṇaka, son of Jñānarāja.

## Beginning :

फाले प्रालेयरदिमः सुनयनयुगलोन्मीलने सिद्धवो(योऽ)ष्टौ  
 कण्ठे श्रीकण्ठसक्तो ध्रुमणि(लसति)कणिक(फणिक)पासन्मर्गानां प्रकाशः ।  
 आस्ते ब्रह्मादिमौलिस्थलमधुपन(ग)णो यस्पदाम्भोजपीठ-  
 प्रान्तेऽनन्तप्रभावं गणपतिरिति यत् ज्योतिरव्यादिहास्मान् ॥  
 यावत्कालकनीलवर्णरुचिरं पीतं सितं लोहितं  
 बासो हासकराधरैरिव गुणं हारप्रवर्गं दधत् ।



सम्भूले सप्तशोधने . . . गतव्यक्ताभिधं वा चिया  
 वेद्यं योगविशेषतः किमपि तत् कृष्णेति बीजं भजे ॥  
 यत्पादाम्बुरुहप्रसादकणिकासज्जातबोधादहं  
 पाटीकुट्टकबीजनन्त्रगणनाकूपारपारङ्गतः ।  
 छन्दोऽलङ्कृतिकाव्यनाटकमहासङ्गीतशास्त्रार्थवित्  
 तं वन्दे निजतातमुत्तमगुणं श्रीज्ञानराजं गुरुम् ॥  
 चक्रे चक्रविहङ्गयोरिव युतिं निघ्नन् विमोहक्षपौ  
 वि . पे गणिनार्थयोः कविमुखाम्भोजं समुच्छ्वासयन् ।  
 शृङ्गाराद्विरसानुसक्तविबुधेन्द्राशामसौ पूरयन्  
 शश्वद्विष्णुपदस्थिरो विजयते तद्बोधसूर्योदयः ॥  
 स्फुरद्बीजाम्भोषौ विविधरचनागाधसलिले  
 तितीर्षुणां यामूदथ गतमतीनां श्रमभरः ।  
 विमुग्धानां प्रीत्याहतसदयचेताः परिमिता-  
 मिमां व्याख्यानार्थं सपदि रचये सूर्यगणकः ॥  
 बीजाक्षरार्थः प्रथमं दुरायः का वासना तत्र विचारणीया ।  
 तथाच सूर्योऽहमुदारबुद्धिः बीजं सबीजं विशदीकरोमि ॥

ज्योतिःशास्त्रं निखिलागमाङ्गमौलिकलिकालमहिम्ना लुप्तमिदमुद्धर्तुमज्ञानत-  
 मोनिहितं जगदुपकर्तुमाविष्कृततनुरसौ भास्करः प्रकृतोपक्रमातुसारं व्यक्तं गणितं  
 विरचय्य तद्बीजभूतमातिगहनमव्यक्तगणितं विवक्षु . . . . . समाप्तिः कामना-  
 प्रतिबन्धकविमोत्सारणासाधारणकारणं

नमस्काररूपं मङ्गलं स्वयमनुष्ठितं छात्रोपयोगमात्रेणानेकार्थैः . . . . . उपेन्द्र-  
 वज्रावृत्तेन ग्रन्थतो निबध्नाति ।

End :

दैवज्ञज्ञानराजात्म(ज)कविगणकाचार्यसूर्याभिधान-  
 प्रोक्ते सङ्गीतभाष्ये सुजनबुधजनानन्दसन्दोदहेतौ ।  
 तन्मयक सूर्यप्रकाशे पटुपटु(वटु)हृदयध्वान्तविध्वंसदक्षे  
 जातस्सर्वोपपत्तिः बहुगुणफलभाक् कुट्टकोऽपि . . . ध्यन्यः ! ।  
 निरूप्य गणकाग्रणीः स्फुटतरोक्तिभिः कुट्टकं  
 पराभिनवभास्करः प्रथितपण्डितो भास्करः ।

करोति सुकृती कृती कृतचमत्कृतैस्तत्कृतिः  
शिशूपकृतयेऽधुना विविधकल्पनासम्भयैः ॥

**Colophon :**

दैवज्ञानराजात्मज ( . . . . . ) सन्दोहहेतौ ।  
सम्यक्सूर्यप्रकाशे यदबुधहृदयध्वान्तविध्वंसदक्षे  
युक्तोऽध्यायस्तृतीयः प्रकृतिरुचि . . . चारुवर्गप्रकृत्या ॥  
साक्षा (?) अक्षकिपक्षपक्षपतनालक्षक्षयं (?) कुर्वतो  
लक्ष . . . तो (?) द्वावलोके शतामित . . . दातुर्जनस्य स्वयम् ।  
लक्ष्यालक्ष्यविलक्षणाक्षयतनोर्लक्षादिसन्नाक्षिणो  
हे हेरम्ब तवाम्बुजं तव विभो नित्यं स्मरामोऽव्ययम् ॥  
सङ्गीजकरणीमृतं वर्गप्रकृतिसंज्ञकम् ।  
व्याख्यायाध्यायमधुना बीजं व्याख्यायते मया ॥

एवमपरः एको मृद्गः डोलायमानः सजितस्ततो भ्रमति । अथ तस्य मृद्गस्य  
इतस्ततो भ्रमणे साहित्योक्त्या हेतुमाह केतकीमालतीति । किंमृतो मृद्गः केतकी-  
मालतीपरिमलप्राप्तिकालः केतकी च मालती च तयोः परि.

**No. 13463. ब्रह्मसिद्धान्तः.  
BRAHMASIDDHĀNTAḤ.**

Substance, paper. Size, 8½ × 6½ inches. Pages, 283. Lines, 10 on a page. Character, Devanāgarī. Condition, good. Appearance, new.

Contains Adhyāyas one to seven.

Same work as that described under No. 2784 of the India Office Library Catalogue, Part V, wherein this work is said to contain six Adhyāyas, while the present MS. contains seven Adhyāyas. The stanza given as the beginning in the second Adhyāya in the India Office Library Catalogue is, according to the present MS., found to be the 38th stanza of that Adhyāya.

**Beginning :**

योगध्यानसमारूढं ब्रह्माणं त्रिजगद्रुम् ।  
अभिवाद्य सुखासीनं नारदः परिपृच्छति ॥  
देवदेव जगन्नाथ सर्वज्ञ कमलासन ।  
ज्योतिषां चरितं ज्ञानं ब्रूहि विस्तरतो महत् ॥

अधीतमखिलं छन्दः स्थूलरूपं प्रतीयते ।

नारायणस्सुरश्रेष्ठो वेदाकारेण वर्तते ।

छन्दःशास्त्रं तस्य पादौ कल्पः पाणी मुखं तथा ।

शब्दशास्त्रं श्रोत्रयुग्मं निरुक्तं घ्राणमेव च ।

शीक्षाशास्त्रं ज्यौतिषं च नयने षडभिरेव हि ॥

अष्टादशनिमेषास्तु काष्ठा त्रिंशत्कला च ताः ।

तासां त्रिंशत् क्षणस्तेषां षण्णाडीति प्रगण्यते ॥

पट्टा गुर्वक्षराणां तु दशभिः प्राण उच्यते ।

षडभिः प्राणैर्विनाडी स्यात् तत् षष्ठा घटिका तथा ।

श्वासः प्राणस्तु सर्वेषां तदायुस्तेन निर्दिशेत् ॥

नाडीषष्ठा दिवारात्रं मासस्तु त्रिंशता भवेत् ।

उदयादुदयं भानोर्भूदिनं मर्त्यलोकजम् ।

स्यात् तेनार्कोदयो मासस्तथायं सावनश्च हि ।

भास्वद्वियोगतश्चन्द्रो यावतैतीह . पुनः ।

स्यात्तावानैन्दवो मासस्तिथीनां त्रिंशता च सः ॥

इत्थं तत्परिवर्तेन पौष्णान्ते भगणः स्मृतः ।

सर्वत्रेच्छाफलवधः प्राणाः प्रस्तुततत्फलम् ॥

कुजार्किगुरुशीघ्राणां भगणास्सूर्यवत्सराः । १४३२००००.

इन्दोस्तर्कामराग्न्यर्ध(क्ष)सप्तशैलक्षरास्तथा ॥ १७७५३३३६.

रदेभतर्कगोनेत्रनयनानि कुजस्य च । २२९६८३२.

बुधः शीघ्रस्य वै षष्टिस्तादृग्न्यङ्कमुनीन्दवः ॥ १७९३७०६०.

Colophon :

इति श्रीशाकल्यसंहितायां द्वितीयप्रश्ने ब्रह्मसिद्धान्ते द्वितीयो(प्रथमो)ऽ-

ध्यायः ॥

End :

ऊर्ध्वलोकाः प्रमाणं स्यादेव यं विकीर्तितम्(?)।

पादोऽस्य विश्वा भूतानि त्रिपादस्यामृतं दिवि ॥



ब्रह्मा योग्यं पादकृप्त्यै वयोदानामनन्तकम् ।  
 इति स्मरन् तदानन्दे समधिं समवानुयात् ॥  
 इत्येतदखिलं ब्रह्म पैतामहमनुत्तमम् ।  
 यो वेद स परं ब्रह्म सदानन्दस्त्वयं भवेत् ॥

**Colophon :**

इति श्रीशाकल्यसंहितायां द्वितीयप्रश्ने ब्रह्मसिद्धान्ते सप्तमोऽध्यायः ।

No. 13464. भूगोलम्.

BHŪGŌLAM.

Pages, 5. Lines, 4 on a page.

Begins on fol. 19a of the MS. described under No. 2847.

Complete.

Gives a description of the universe as found in the Brahmapurāṇa.

**Beginning :**

ब्रह्माण्डे —

लोकानामन्तरालं तु चतुर्दशसहस्रकम् ।  
 विलानि सप्त लोकानामयुतञ्च पृथक् पृथक् ॥  
 उच्छ्रयं प्रोच्यते प्राज्ञैः विस्तारो भूमिवद्भवेत् ।  
 सप्तलोकादधः प्रोक्तो नरकाख्यो महामते ॥

**End :**

गम्यते श्रुतिगैस्सर्वैर्वैकुण्ठश्चापि चोच्यते ।  
 सर्वेषां संस्तुते मासौ कचिज्ज्ञापि(?) भविष्यति ॥  
 सर्वेषामेव जीवानां विष्णुरेकः प्रभुः स्तुतः ।  
 एतत् ज्ञात्वा च भूगोलं यथावदनुवर्णितम् ॥  
 स मुक्तस्सर्वबन्धेभ्यो याति विष्णोः परं पदम् ।

No. 13465. भूगोलनिर्णयः, सव्याख्यः.

BHŪGŌLANIRṆAYAH WITH COMMENTARY.

Substance, palm-leaf. Size, 15 × 1 inches. Pages, 21. Lines, 4 on a page. Character, Grantha. Condition, good. Appearance, new.

Begins on fol. 1a. The other work herein is Sāmudrikaśāstra 12a.

Complete.

Herein the author Vēdāntadāsika gives an idea of the extent of the different worlds including the earth and the heavens comprised in the cosmic universe. The size of certain mountains also is found given herein.

**Beginning :**

श्रीमान् वेङ्कटनाथार्यः . . . सदा हृदि ॥  
 पञ्चाशत्कोटिभिः स्यान्मितमवनितलं योजनानां तथाहि  
 स्याज्जम्बूद्वीपमेकं नियतमुदधिना तावता वेष्टितं तत् ।  
 षष्ठद्वीपेन सोऽपि द्विगुणविततिना तावतेष्वब्धिनानी  
 द्वीपा द्वैगुण्यभाजःस्वसद्वगुदधिभिः संवृता एवमेव ॥  
 जम्बूद्वीपौ शाक्यलिकुशकौ च शाक्यपुष्करद्वीपाः ।  
 लवणेशुसुरासर्पिर्दक्षिणेशुज्जसिन्धुसंवृताः क्रमशः ॥

अण्डकटाहमितिः कोटियोजना । अण्डकटाहविवरं पञ्चाशत्कोटियोजनम् ।  
 पञ्चाशत्कोटिविस्तीर्णं च । तत्र भूर्भुवस्सुवर्महर्जनस्तपस्सत्यलोकारूपाणि । तत्र  
 पञ्चाशत्कोटिविस्तीर्णा भूमिः । तथाहि जम्बूद्वीपं लक्षयोजनविस्तृतम् तच्च नववर्ष-  
 भागयुक्तम् । तानि भारतकिम्पुरुषहरिवर्षेलावृत्तरम्यकहिरण्यककुरुमद्राश्वकेतुमा-  
 लनामकानि । वर्षपर्वताश्च ।

**End :**

एवं ध्रुवादुपरि सत्यलोकादुपरि सीमान्तं त्रयोविंशतिकोटियोजनानि भवन्ति ।  
 तत उपरि किञ्चिद्दूरकोटिद्वयं तपः । ततः परमण्डकटाह इति सूर्याण्डगोलयो-  
 र्मध्ये पञ्चविंशतिकोटियोजनमूर्ध्वमवश्यं भवतीति अण्डकटाहविवरोच्छ्रायस्य पञ्चा-  
 शत्कोटिविस्तीर्णत्वं सिद्धम् ॥

**Colophon :**

कवितार्किकसिंहस्य सर्वतन्त्रस्वतन्त्रस्य श्रीमद्वेङ्कटनाथस्य श्रीमद्देवान्ताचार्य-  
 स्य कृतिषु सव्याख्यानभूगोलनिर्णयः समाप्तः ॥

The scribe adds—

वर्षे विपौ कार्तिकमासि कृष्णे पक्षे तृतीयाख्यमनोज्ञतिथ्याम् ।  
 भूगोलतत्त्वं लिखितं च सम्प्रगल्भमीनिवासेन गुरोः कटाक्षात् ॥  
 जम्बूद्वीप लक्षयोजनम् ।

दक्षिणोत्तरक्रमः—

भारतं योजनम् ९,०००.	हरिवर्षयोजनम् ९,०००.
हिमवत्पर्वतं योजनम् २,०००.	निषधपर्वतं योजनम् २,०००.
किम्पुरुषं योजनम् ९,०००.	इलावृतं योजनम् ४,०००.
हेमकूटपर्वतयोजनम् २,०००.	नीलपर्वतं योजनम् २,०००.

आहत्य पञ्चाशत्कोटिविस्तीर्णा भूमिः ॥

No. 13466. भूगोलनिर्णयः, सव्याख्यः.

BHŪGŌLANIRṆAYAH WITH COMMENTARY.

Substance, palm-leaf. Size,  $15\frac{1}{2} \times 1\frac{1}{2}$  inches. Pages, 10. Lines, 6 on a page. Character, Grantha. Condition, slightly injured. Appearance, old.

Complete.

Same work as the above.

No. 13467. महाभास्करीयम्.

MAHĀBHĀSKARIYAM.

Pages, 76. Lines, 20 on a page.

Begins on fol. 65a of the MS. described under No. 13426.

Complete in eight Adhyāyas.

An astronomical work dealing with the duration of the day and the night, with the method of testing the accuracy of a given position of the planets, with the mode of finding out the excess month in a year, etc. The author is Bhāskaraċārya. It is not known whether he is the same as the author of the Līlāvati. He says he follows Āryabhaṭa. The author has written another work entitled the Laghubhāskariya, vide No. 13474

Beginning:

कलां विभर्ति क्षणदाकरस्य यः प्रकाशिताशां शिरसा गमस्तिभिः ।

नमोऽस्तु तस्मै सुरवन्दिताङ्गये समस्तविद्याप्रभवाय शंभवे ॥

तपोभिराप्तं स्फुटतन्त्रमाश्मकं चिरं समभ्येतु जगत्सु सद्गुणैः ।

चिरं च जीयासुरपेतकल्मषाः भटस्य शिष्या जितरागशत्रवः ॥

नवाभिरूपाभियुतं नहीमुजां शकेन्द्रनाभां गतवर्षसंग्रहम् ।

द्विषट्कनिम्नं गतमाससंयुतं युगाभिमासिर्गणयेद्विराशितम् ॥



## Colophon:

इति महाभास्करीये कर्मनिबन्धे प्रथमोऽध्यायः ॥

## End:

भास्करे मिथुनपर्ववसाने शर्वरी त्रिगुणसप्तघटी स्यात् ।  
 अलचापगुणतावदतस्मिन् लम्बकेन सहितं विगणय्य ॥  
 भास्करेण परिचिन्त्य कृतोऽयं मन्दबुद्धिपरिपोथ(बोध)समर्थः ।  
 सम्यगार्यभट्टकर्मनिबद्धः स्पष्टवाक्यकरणैः स भास्करी ॥  
 स्पष्टार्थनिककरणैश्छेद्यकेन्द्रगणै रवेः ।  
 यदिहास्ति तदन्यत्र यन्नेहास्ति न तत् (कचित्) ॥

## Colophon:

इति महाभास्करीये अष्टमोऽध्यायः ॥

इति महाभास्करीयं समाप्तम् ॥

No 13468. मातृकागणभूषणम्.  
 MĀTRKĀGAṆABHŪṢAṆAM.

Pages, 68. Lines, 4 on a page.

Begins on fol. 15a of the MS. described under No. 1338.

Breaks off in the fourth Pada of the sixth Adhyaya.

A work in astronomy by Kaviṛājamāṇḍalēśvara dealing with the method of finding out the exact time by measuring the shadow of a person by his foot and with the method of classifying the 27 constellations into three groups according to certain peculiarities and as well indicating them by means of certain letters of the alphabet.

## Beginning:

श्रीवेङ्कटाचलाधीशं श्रीनिवासं रविस्थितम् ।

प्रणम्य वदयते सम्यक्मातृकागणभूषणम् ॥

कविराजगन्धसिन्धुरनिरान्ध्यस्य नन्दनेनेवम् ।

सीतापतेः कृतं यत्कौण्डिनकविराजमण्डलेन्द्रेण ॥

वर्णानां गतयश्चतस्रस्तुरनरतिर्यग्रौरवभेदाद्विभादिनाम(१)र्हः । भ(सा)नुनासि-  
 कास्याः कचटतपा ह्रस्वास्सुरगतयश्शुभा दीर्घयुक्ता न रतया मध्यमाः ।

भा(सा)नुनासिकयलक्षपसहलक्षास्तिर्यगतयः कार्पण्यदारेफोऽधोगतिर्मृत्युकृत् ।

## Colophon :

इति श्रीनल्लतौखलिवरविकौण्डनकविराजमण्डलेश्वरकृतौ मातृकागणभूषणव्याकरे अथमोऽध्यायः ॥

## End :

पादच्छायासु परित्यज्य रात्रिमुक्तेरर्धपादं त्वक्त्वा नाब्जस्थिताः सुवेद्याः, अष्टानवतिसार्धपञ्चत्वारिंशदष्टाविंशदेक (कोन) विश्वतुर्दशसार्धदशाष्ट (षट्सार्धत्रय) - तुष्कसार्धत्रयसार्धद्वयसत्रिपादेकैकार्धशून्यपादानामेकादिसप्तदशान्ता गतघटिकाः तद्वदपराहो स्थितघटिकाः ॥

## Colophon :

इति कविराजमण्डलेश्वरकृतौ मातृकागणभूषणे षष्ठ्याध्यायस्य तृतीयः पादः ॥

संक्रमणवारादिशनिवारान्तं गणयेत् तत्संख्या च तुलादिगताब्दे युतेषु सप्तमागितेष्ववशिष्टा च मासध्रुवकौ चैकीकृत्य तत्संख्यादिनस्य सायमादिषष्टिघटिकाः त्याज्याः पुनस्त्याज्या तद्वत् ।

नवदशगुणिताः षष्टिर्गतवर्षयुता नव सङ्ख्या शकनृपकालसूचिका । चैत्रायजसिंहकर्कटधनुर्गुम्मारर्द्रातुलामकरेषु वारेणोत्सवत्तरप्रभुमन्त्रिसेनासत्यधान्यनीरसाधिपावर्षेशगणस्यानु ।

No. 13469. रव्यादिगतिभेदः.  
RAVYADIGATIBHEDAH.

Pages, 24. Lines, 30 on a page.

Begins on fol. 9a of the MS. described under No. 13431.

A set of tables showing the differences in time in regard to the movements relating to the Sun, the Moon, etc.

## Beginning :

रविगतिभेदाः, संवत्सरान्तं मध्य- राशितगताः.					चन्द्रमध्यगतिः 132-41-55.			एकारि- संख्या.	चन्द्रमन्दकेन्द्रगतिः 62-4-16. 7519.			
दिनानि.	वार.	घटिका.	विनाश.	षष्ठ्यंशम्	1165 3	463.	दशा.					
0	0	0	0	0	0	0	0	0	0	0	0	0
365	1	15	22	54	182	44	55	1	62	4	17	
730	2	30	45	48	265	29	50	2	184	8	34	
1095	3	45	8	42	33	14	45	3	275	12	50	
1461	5	1	31	36	170	59	40	4	8	17	7	
1826	6	16	54	30	303	44	36	5	100	21	24	

End :

1 ने.	2 ने.	10 ने.	11 ने.			12 ने.	13 ने.	14 ने.	
140	51	37	25	220	140	25	49	31	220
150	51	29	20	210	150	27	38	24	210
160	40	20	13	200	160	18	25	16	200
170	15	10	7	190	170	0	13	8	190
180	0	0	0	180	180	0	0	0	180

No. 13470. रव्यादिचक्रम्.  
RAVYĀDICAḲRAM.

Pages, 7. Lines, 6 on a page.

Begins on fol. 19a of the MS. described under No. 13420.

Gives astronomical tables for ascertaining accurately the position of the planets.

Beginning :

रविचक्रम्.

9				6	9	2	8	5
7	6		स	रि	3	1	4	3
5	2	3	1	4	8	7	6	9
1		9	5	8	3	6	2	7
6	६	7	2	1	7	5	5	4
2	3	5	6	9	4	9	1	8
3	7	2	4	5	6	8	9	1
4	9	1	8	3	2	3	7	6
8	3	6	7	7	1	4	3	2



End:

सुदधिपरगावशाचमने ९ चक्रं केतुविधिं प्रकरपते(?)  
दशरेभुनवागृहं विदत्ते एकाशीतिपदं यथोचितम्(?) ॥

No. 13471. रव्यादिज्यावाक्यम्.

RAVYĀDIJYĀVĀKYAM.

Pages, 13. Lines, 24 on a page.

Begins on fol. 21a of the MS. described under No. 13402.

Gives the sines for determining the position of the Sun and the planets.

Beginning:

रव्यादीनां ज्यावाक्यानि लिख्यन्ते—

रविज्या—

जनेन-१. सत्येन-२. मुखेन-३. लिङ्गेन-४. येवेन-५. मावेन-६. समेन-  
७. वर्तनम्-८. रसेन-९. हासेन-१०. मदेन-११. बोधनम्-१२. सुधेन-१३.  
रत्तस्य-१४. सुनीपा-१५. रूपकम्-१६. तटस्य-१७. धान्यस्य-१८. खुरस्य-  
१९. भद्रकम्-२०.

End:

तरङ्गी-१७. गङ्गाम्बु-१८. जलाम्बु-१९. कुम्भगी-२०. विभङ्गी-२१.  
शोभाङ्गी-२२. भवाङ्गी-२३. लीडगु-२४. तीरुहः शनिः ॥

Colophon:

रव्यादीनां ज्यावाक्यं संपूर्णम् ॥

उपरि शिष्टज्या—

शुभाङ्गम्-१. नागोत्तौ-२. मान्मं पुण्यम्-३. अनामयम्-४.

भृगुगुरुबुधशनिभौमाशशिन(व)मांशकाः. भृगुर्नवभिः कलांशैर्दशभिः. गुरु-  
रेकादशभिः. बुधस्योदशभिः. मन्दः पञ्चदशभिः. भौमस्तप्तदशभिर्दशभिः.

No. 13472. रव्यादिज्यावाक्यम्.

RAVYĀDIJYĀVĀKYAM.

Pages, 16. Lines, 70 on a page.

Begins on fol. 28a of the MS. described under No. 13401.

Complete.

Same work as the above.

No. 13473. रव्यादिस्फुटम्.  
RAVYĀDISPHUTAM.

Pages, 9. Lines, 30 on a page.

Begins on fol. 1a of the MS. described under No. 13431.

On the accurate calculation of the position and movements of the Sun, &c.

**Beginning :**

रविस्फुटं यथा—

तत्रोक्ततन्त्रस्यार्धरात्रिस्फुटत्वादधरात्रानयनं यथा—

घटिका यत्र पथिकादानीतं घटिकादिकम् ।

घण्टाभिधाना होरा वा . . . पूर्वार्धरात्रकः ॥

सप्तचोच्चोनमध्यं तु रवेः केन्द्रमुदाहृतम् ।

स्वमृणं मेघतौल्यादौ पदं तत्पथकागतम् ॥

एकेनैवैष विधिना स्फुटो भवति मानुमान् ।

दिनद्वयस्फुटानां तु अन्तरं गतिरिष्यते ॥

**End :**

सज्यंशवस्वङ्ग १,३६८-२० परमक्रान्तिशिजिनी ।

श्रीरसारोगश्री २३-२७-२२ ज्ञेयाः क्रान्तिर्याम्योत्तराभिधाः ॥

No. 13474. लघुभास्करीयम्.  
LAGHUBHĀSKARIYAM.

Pages, 23. Lines, 20 on a page.

Begins on fol. 23a of the MS. described under No. 13426.

Complete in 8 Adhyaya.

This treatise deals briefly with the movements of the planets and the constellations, with the calculation of excess month in a given year, with the duration of the day and night in a given month, &c. By Bhaskara, probably the same as the author of the Mahabhāskariya already described under No. 13467.

**Beginning :**

भास्कराय नमस्तस्मै स्फुटयन् ज्यौतिषां गतिम् ।

प्रक्रिया तदभेदेऽपि यस्य गत्यानुमीयते ॥

काले महति देशे वा स्फुटार्था यस्य दर्शनम् ।  
 जयत्यार्यभटस्सोऽब्धिप्रान्तपोल्लासिसद्यशाः ॥  
 नालमार्यभटादन्ये ज्योतिषा गतिवित्तये ।  
 यत्र भ्रमन्ति ते ज्ञानबहुलभ्रान्तिसागरे ॥  
 नवाधेकाभिसंयुक्ताः शकाब्दाः द्वादशाहताः ।  
 चैत्रादिमाससंयुक्ताः पृथक् गुण्या युगाधिकैः ॥  
 ते च पट्टात्रकरामाभिनवभूतेन्दवो युगे ।  
 भागहारोऽब्धिवस्वेकशरास्त्युरयुताहताः ॥

**End :**

लिप्ताशेषः कुजस्य द्विकघनगुणितो मूलदोरूपयुक्तः  
 तत्साम्यस्तस्सरूपः पुनरपि पददोवर्गराशिस् एव ।  
 इत्थं शेषं विचिन्त्य क्षितिजदिनगर्णवैत्ति यो वर्षपूर्वः  
 स स्यादम्भोधिकाश्यां गणितपटुधियामग्नगामी घरायाम् ॥  
 विस्तरग्रन्थभीरूणां ग्रहसद्वर्त्मवित्तये ।  
 निबन्धः कर्मणां प्रोक्तो भास्करेण समासतः ॥

**Colophon :**

इति लघुभास्करीये अष्टमोऽध्यायः ॥

लघुभास्करीयं समासम् ॥

No. 13475. लघुमानसम्, सव्याख्यानम्.

LAGHUMĀNASAM WITH COMMENTARY.

Substance, paper. Size, 6½ × 5 inches. Pages, 63. Lines, 24 on a page.

Character, Telugu. Condition, good. Appearance, old.

Contains the Madhyamādhikāra and the Spṛṣṭādhikāra and breaks off in the Tripraśnādhikāra.

The text is an astronomical treatise by Mañjulācārya and the commentary called Kalpalatā is by Yallaya, son of Śrīdhara and disciple of Śāryapārya, who was the son of Baladitya. The commentator states in the commentary on the first stanza that the author of the text lived at Prakāśa (said to be a town in northern India) and that, according to the language spoken in that town, Mañjula is the name of Śārya (the Sun) which name is given in the first stanza. It states that the author was a Brahmana of the Bhāradvājagotra and that he composed this smaller treatise, thereby implying that he wrote a bigger work of



this name. The commentator quotes a stanza (vide extracts below) which speaks highly of the author as compared to Āryabhaṭa, Damaṇḍara and Jīvan's son.

**Beginning :**

श्रीमञ्जुलाचार्यकृतं प्रभवसंवत्सरकार्तिकशुक्लपौर्णम्यां (मास्यां) प्रारब्धं लघु-  
मानसाख्यं गणितं यल्लघुयार्थकृतसोपपत्तिकव्याख्यासहितम् ।

श्रीमद्ब्रह्मक्षत्रैरनुमितिकालस्स निर्गुणो देवः ।

गणदेवो गौरीशो मद्भाग्यप्रबोधको भवतु ॥

श्रीवीरशरभेशस्सकलान् विघ्नान्निरस्य वागर्थान् ।

दद्यादस्माकं यस्तं वन्देऽहं गणेश्वरं सूर्यम् ॥

लघुमानसाख्यगणितस्कन्धस्य तु यल्लघुयार्थः कुरुते ।

टीकां सूर्यगुरोस्तच्चरणद्वन्द्वं प्रणम्य मेधावी ॥

सौरादिकसिद्धान्तान्यार्यभटब्रह्मगुप्ताद्यैः ।

कृततन्त्राणि च दृष्ट्वा मानसमुक्तं च मञ्जुलार्येण ॥

तत्कृतपूर्वध्रुवकान् दृष्ट्वा तद्धेतुतन्त्राणि ।

ज्ञात्वा तद्गणनादीन् वक्ष्ये पूर्वध्रुवान् ग्रहादीनाम् ॥

ग्रहाणां भगणाद्युपदेशः—

अयुतहतरदवेदा ४,३२०,००० रविभगणा वत्सराश्च भटतप्त्रे ।

रसरामसुरेषुमुनिशितिप्रवाणा ५,७७५,३३३६ दशशाङ्कस्य ॥

(व्या) स्यादिति यल्लघुयोजनं प्रोच्यते सद्भिः सतामयमाचारो यच्छास्त्रप्रारम्भे-  
ष्वभिमतदेवताप्रसादात्तन्मस्कारेण तत्स्तुत्या वा तत्स्मरणेन वा तद्भक्तिविशेषेण वा  
अभिप्रेतार्थसिद्धिं वाञ्छन्ति । तदयमाचार्यो मञ्जुलो नाम द्विजोऽर्कलब्धवरप्रसादेन  
ज्योतिःशास्त्रसङ्ग्रहकृत् गणितं चिकीर्षुरशेषविघ्नोपशान्तये भगवन्तं सूर्यं गोपित-  
स्वनामविख्यापकव्याजेन स्मरन् स्वनामगोत्रपट्टणग्रन्थनामान्याद्यल्लोकेन वक्ष्यति ।

(मू) प्रकाशादित्यवत्ख्यातो भारद्वाजो द्विजोत्तमः ।

लघ्वपूर्वं स्फुटोपायं वक्ष्येऽन्यल्लघुमानसम् ॥

(व्या) प्रकाशः प्रसिद्धः प्रकाशश्चासावादित्यश्चेति तद्वत् ख्यातः । लोके  
आदित्यनामधेयाः पुरुषाः विद्यन्ते । तथाविधख्यातिमानहम् । ब्रह्मणान्तस्तिमिरसं-  
हारकोऽर्को यद्ब्रह्मसिद्धः तद्ब्रह्ममपि । अथान्यदर्थान्तरं व्यक्तेरुच्यते । प्रकाशं  
नाम पट्टणमुत्तरदेशेषु विद्यते । तत्रस्थाः पुरुषास्तु देशभाषया सूर्यं मञ्जुल इति

वर्णयन्ति । मञ्जुलाचार्योऽहमित्युक्तं भवति । प्रकाशादित्यवत् स्यात् : भारद्वाजो  
भरद्वाजगोत्रसंभूतः । अपत्यं पौत्रप्रभृति गोत्रमित्यण् प्रत्ययः । द्विजोत्तमः ब्राह्मण-  
श्रेष्ठः आचार्यत्वात् । वृद्धैरुक्तं च—

आर्यभटो ग्रहगणितं गोलं दामोदरो विज्ञानाति ।

यन्त्रज्ञो जिष्णुसुतस्सर्वं जानाति मञ्जुलाचार्यः ॥

लघु अल्पग्रन्थेनोदितं बह्वर्थदमेव । सङ्ग्रहोक्तस्य शास्त्रस्य सुखग्रहणसाधन-  
त्वादपूर्वं लोके येन केनापि वा कृतमवलोक्य न कृतम् । अहमेवेदं मार्गं कृत-  
वान् । नान्येनैतत्पूर्वं कृतमित्यर्थः । स्फुटोपाया गुणहारभागद्वारादयः यस्मिन्  
तदन्यत् । पूर्वं बृहन्मानसाख्यो ग्रन्थः कृतः । तदन्यं लघुमानसाख्यं गणितं  
वक्ष्ये । श्रीमत्प्रकाशपट्टणवासिनो देशभाषया सूर्ये मञ्जुल इति हि वदन्ति । श्री-  
मञ्जुलनामको विप्रः ।

बहुलग्रन्थेनादौ कृत्वा शास्त्रं स्वकीयसंवादे ।

तद्वाक्यनिरसनार्थं कृतवान् लघुमानसाभिधं ग्रन्थम् ॥

यद्वत्सूर्यो लोके स्यात्तत्सोऽयं तथैव विख्यातः ।

तस्माद्ग्रन्थविचारो मया हि कश्चिन्नियोजिते शक्यः ॥

**Colophon :**

श्रीमच्छम्भुवरप्रसादविलसद्भाग्यवान्यल्लयः

श्रीमच्छ्रीधरनन्दनस्सुरगुरुप्रख्यादुरोस्सूर्यतः ।

संप्राप्तागमकोविदोऽद्य रचिता मध्यग्रहाणां गते-

ष्वेषा कल्पलताच्छलेन हि मया श्रीमानसे विस्तृता ॥

**Colophon :**

श्रीमच्चन्द्रशेखरवरलब्धवाग्बिभवेन श्रीबालादित्यसुतसूर्यणार्यशिष्येण श्री-

धरार्यपुत्रेण यल्लयाख्येन विपश्चिता लघुमानसमध्याधिकारव्याख्या ॥

**End :**

केवलसायनसूर्यालम्बं कुर्याद्विवा क्षपायान्तु ।

षट्शशिपुताडानावेष्ट्यं लम्बं प्रकल्पयेन्नित्यम् ॥

अर्कोदयतः पूर्वं गतनाडीभिर्विलोमगं लम्बम् ।

एकस्मिन् राशौ यदि लम्बाको तिष्ठतस्तयोर्मध्यः ॥

भागैस्तद्वाशिमितं गणयित्वा त्वामिभिर्भवेत्कालः ।

यदि भुक्तं भोग्यं वा स्वेष्टात् संशोधितुं न शक्यं स्यात् ॥

इष्टविषटिकाच्च त्रिंशद्विंशतिस्तद्वाशिमानतो भक्तात् ।

No. 13476. लघुमानसम्, सव्याख्यानम्.  
LAGHUMĀNASAM WITH COMMENTARY.

Substance, palm leaf. Size, 18 × 1½ inches. Pages, 32. Lines, 7 on a page. Character, Telugu. Condition, good. Appearance, old.

Begins on fol. 1a. The other work herein is Varāphani 17a. Incomplete.

Same work as the above.

No. 13477. लीलावती.

LĪLĀVATĪ.

Substance, palm-leaf. Size, 15½ × 1½ inches. Pages, 35. Lines, 6 on a page. Character, Telugu. Condition, good. Appearance, old.

Complete.

This is the name given to that portion of the Siddhāntasīrōmaṇi treating of arithmetic and mensuration.

Date of copying: Saturday, the 1st day of the bright fortnight of the Kartikai month in the year Prabhava.

Beginning:

प्रीति भक्तजनस्य यो जनयते विघ्नं विनिघ्नन् स्मृत-  
स्तं वृन्दारकवृन्दवन्दितपदं नत्वा मतङ्गाननम् ।

पाटी सद्गणितस्य वच्मि चतुरप्रीतिप्रदां प्रस्फुटां  
सङ्क्षिप्ताक्षरकोमलामलपदैर्लालित्यलीलावतीम् ॥

वराटकानां दशकद्वयं २० यस्मा क्वाकिणी ताश्च पणश्चतस्र ४ ।

ते षोडश १६ द्रम्म इहावगम्यो द्रम्भैस्तथा षोडशभिश्च १६ निष्कः ॥

End:

न गुणो न हरो न कृतिर्न घनः पृष्ठस्तथापि दुष्टानाम् ।

गर्वितगणकबहूनां स्यात् पातोऽवश्यमङ्कपाशेऽस्मिन् ॥

येषां मुजातिगुणगर्वविभूषिताङ्गी शुद्धाखिलव्यवहतिः खलु कण्ठसक्ता ।

लीलावतीह सरसाक्तिमुदाहरन्ती तेषां सदैव सुखसम्पदुपैति वृद्धिम् ॥

Colophon:

इति श्रीभास्कराचार्यविरचितायां गणितपाट्यां लीलावत्यामङ्कपाशस्स -

मासः ॥



No. 13478. लीलावती.

LILĀVATĪ.

Substance, palm-leaf. Size, 16 × 1 inches. Pages, 14. Lines, 6 on a page. Character, Grantha. Condition, injured. Appearance, new. Breaks off in the Prakīrṇaka. Same work as the above.

No. 13479. लीलावती.

LILĀVATĪ.

Substance, (Śrītāla). Size, 15½ × 2 and 14 × 2 inches. Pages, 12. Lines, 8 on a page. Character, Kanarese. Condition, good. Appearance, old. Begins on fol. 1a. The other works herein are Jainōpanayanakrama 7a, Jinamālikāstōtra 9a, Uṣṇasāsaṃskāra 12a. Incomplete. Same work as the above.

No. 13480. लीलावती.

LILĀVATĪ.

Substance, palm-leaf. Size, 16 × 1½ inches. Pages, 59. Lines, 7 on a page. Character, Telugu. Condition, slightly injured but the bottom side is broken. Appearance, old. Wants five leaves in the beginning; otherwise complete. Same work as the above.

Colophon :

इति श्रीभारुकराचार्यविरचितायां लीलावत्यां सिद्धान्तशिरोमणौ पाटीगणि-  
ताध्यायोऽयं समाप्तिमगमत् ॥

No. 13481. लीलावती, सव्याख्या.

LILĀVATĪ WITH COMMENTARY.

Substance, palm-leaf. Size, 16 × 1½ inches. Pages, 148. Lines, 8 on a page. Character, Telugu. Condition, good. Appearance, old. Complete.

The commentary here is the same as that described under R. No. 338, wherein see for the beginning. The author of the commentary is given herein as Mahādharaācārya.

End :

येषां तु शान्तिगुण . . . संपदुपैति वृद्धिम् ॥

येषामिह लोके लीलावतीग्रन्थो नारी च कण्ठसक्ता तेषां नित्यं सुखस-  
म्पद्वृद्धिं प्राप्नोति । कीदृशी शोभना जातिः भागजात्यादिः ब्राह्मणत्वादिश्च ।  
गुणो गणनं वर्गः कृतिः पक्षे गुणवर्गो विनयादिसमानास्तैर्विभूषितमङ्गं यस्यास्सा  
उत्था अखिला समग्रा व्यवहृतिमिश्रादिव्यवहारस्संसारव्यवहारश्च यस्यास्सा  
सरसां शृङ्गारादिरसयुक्तामुक्तिं शब्दं वचनमुदाहरन्ति ॥

Colophon :

इति श्रीमहीधराचार्यविरचिते लीलावतीविवरणे अङ्कपाशव्यवहारो दशमः ॥

श्रीमहीधराचार्यविरचितं भास्कराचार्यकृता(या)लीलावत्या विवरणं समाप्तम् ॥

No. 13482. लीलावती, सव्याख्या.

LĪLĀVATĪ WITH COMMENTARY.

Pages, 388. Lines, 16 on a page.

Begins on fol. 6a of the MS. described under No. 13408.

Incomplete.

Same work as the above

No. 13483. लीलावती, सव्याख्या.

LĪLĀVATĪ WITH COMMENTARY.

Substance, paper. Size, 7½ × 6½ inches. Pages, 68. Lines, 33 on a page. Character, Telugu. Condition, good. Appearance, old.

Almost complete.

Same work as the above.

No. 13484. लीलावतीव्याख्या—कर्मप्रदीपिका.

LĪLĀVATĪVYĀKHYĀ : KARMAPRADIPIKĀ

Pages, 120. Lines, 20 on a page.

Begins on fol. 60a of the MS. described under No. 13386.

Complete.

A commentary on the Līlavatī by Nārāyaṇa. It is called Karma-pradīpikā.

Beginning :

प्रणम्य भास्करं देवमाचार्यार्यभटं तथा ।

व्याख्या विलिख्यते लीलावत्याः कर्मप्रदीपिका ॥

तत्र तावत् स्वेष्टदेवतानमस्कारपूर्वकं भास्कराचार्यः चिकीर्षितं प्रतिज्ञा-

नीते—

प्रीतिं भक्तजनस्य . . . लालित्यलीलावतीम् ॥

स्वतो युक्तिसिद्धस्य लौकिकस्य शास्त्रीयस्यापि निखिलस्य गणितस्य पाटी  
साक्ष्येन सन्दर्शनस्थानमूताम् ॥

Colophon :

इति लीलावतीव्याख्याने कर्मप्रदीपके क्षेत्रव्यवहारः ॥

End :

अद्योपसंहरति—

येषां तु जातिगुणवर्गविभूषिताङ्गी शुद्धाखिलव्यवहतिः खलु कण्ठसक्ता ।

लीलावतीह सरसोक्तिमुदाहरन्ती तेषां सदैव सुखसंपदुपैति वृद्धिम् ॥

इति । जातिः गुणानां वर्गश्च जातिश्च गुणवर्गः । अथवा योषिज्जातेर्गुण-  
समूहो जातिगुणवर्गः ॥

एतन्नारायणाख्येन रचितं कर्मदीपकम् ।

सन्तिष्ठतु परं लोके नमाम्यार्यभटं सदा ॥

Colophon :

समाप्तमिदं कर्मदीपकम् ॥

No. 13485. लीलावतीव्याख्या—बुद्धिविलासिनी.

LĪLĀVATĪVYĀKHYĀ : BUDDHIVILĀSINĪ.

Substance, palm-leaf. Size, 13½ x 1½ inches. Pages, 125; Lines, 6 on a page. Character, Grantha. Condition, good. Appearance, new.

Breaks off in the Mīravyavahāra.

Another commentary on the Līlāvati by Gaṇeśa, son of Kṛṣṇa and Lakṣmī. Same work as that described under No. 2811 of the India Office Library Catalogue. The author of the text is said to have been the son of Mahāśvarōpādhyāya of Śaṇḍilyagōtra and a resident of Jāḍaviḍanagara.

Beginning :

श्रीविद्यावरसेवितो द्विजपतिः] श्रीवर्धनो यस्म्य-

मूर्तिः स्वोद्वमनात्सदा सुमनसामानन्दपूरप्रदम्(ः) ।

काव्याचारविदोऽपि यत्प्रदमिताः स्युः स्वप्रकाशा अपि

युसोनाज्ज(द्युत्पूना ज)यति क्षितौ खगपतिः श्रीकेशवः सद्गुरुः ॥

अथ यत्र—वाची ॥



(शरजाव इवानीश शनीरासुरधामश ।)

सहजा सहशनिशशनिरासुरधामशा ।

शमधाम . . . . . जावशा ॥

श्रमधामवपायाशयपायात् हृदिजारधी ॥

अष्टदलपद्मवन्धुलोकः ।

[चित्रम् ।

श्रीभास्करोक्तवचसामपि संस्फुटानां व्याख्याविशेषवचनेन(न)चास्ति  
अत्रोपपत्तिकथने किल सारभूते पश्यन्तु सुगणका मम बुद्धिचित्रम् ॥

व्यक्ते वाऽव्यक्तसंज्ञे यदुदितमखिलं नोपपत्तिं विना ते

त्र(!)र्भान्तो नो ऋते तां सुगण(क)सदसि प्रेणस्थ(प्रौढ)तां नैति चायम् ।

प्रत्यक्षं दृश्यते सा करतलकलितादर्शवस्तुप्रप(स)न्ना

तस्मादस्योपपत्तिं निगदितुमखिलामूढसे(मुत्सहे)बुद्धिवृद्धौ ॥

नानागमार्थनिपुणः प्रथितो धरायां श्रीकेशवस्य तनयेन गणेशनाम्ना ।

लीलावतीविवृतिरभिभवुद्धितुष्टौ प्रारभ्यते विमलबुद्धिविलासिनीयम् ॥

अत्रोच्चावचदैवज्ञा दृष्ट्वा व्याख्यानकौशलम् ।

तुप्यन्तु मतिमन्तस्तु वासनार(व)चनामपि(मृते) ॥

अथ प्रथमश्लोकस्यार्थो मयोच्यते । सः क्षिती प्रसिद्धः केशवस्सदुर्जयति  
सर्वोत्कर्षेण वर्तते ॥

अथ शाण्डिल्यगोत्रमुनिश्रेष्ठवंशोद्भवजडविडनगरनिवासिसकलागमा -  
चार्यवर्यमहेश्वरोपाध्यायसुतसकलगणितविद्याचतुराननः श्रीभास्कराचार्यो ब्रह्मग-  
णितस्कन्धरूपं सिद्धान्तं चिकीर्षुः ब्रह्मगणिताद्यपयोगित्वेन तद्व्यायभूतं पाटी-  
गणितमादावारभते ।

अभिमतदेवतानमस्काररूपं मङ्गलमाचरन् ग्रन्थारम्भं शार्दूलविक्रीडितेन  
प्रतिजानीते — प्रीतिमिति ।

ज्योतिर्विस्तुलमण्डनं द्विजपतिः श्रीकेशवोऽजीजनत्

यं लक्ष्मीश्च समस्तज्ञाननिपुणं श्रीमद्गणेशाभिधम् ।

अस्यां बुद्धिविलासिनीसमभिधौ लीलावतीव्याकृती

तत्कृत्यां परिकर्मणां निरगमत् प्रस्पष्टमत्राष्टकम् ॥

**Colophon :**

श्रीसकलागमाचार्यवयक(गणे)शदैवज्ञविरचितायां लीलावतीव्यावृत्ती बुद्धि-  
विलासिन्यां परिकर्माणि समाप्तानि ॥

**Colophon :**

इति श्रीगणेशदैवज्ञविरचितायां लीलावतीटीकायां बुद्धिविलासिन्यां प्रकी-  
र्णानि समाप्तानि ॥

**End :**

शेषं स्पष्टम् । अत्रोपपत्तिः . . पूर्वव्यत्यासेन तद्यथायुतिजातवर्णः स्वर्णे  
कृत्यनिम्नस्सन् सुवर्णवर्णाद्वतियोगराशिस्स्यात् । अस्माज्जातसुवर्णवर्णाद्वतियोगे  
शोधिने अज्ञातवर्णतद्वर्णाद्वतिः शिष्यते । सा तेन सुवर्णेन भक्ता अज्ञातवर्ण-  
स्यादिति स्पष्टम् । अथ ज्ञातवर्णसुवर्णेषु मिश्रितस्य ज्ञातवर्णसुवर्णस्याज्ञात-  
मानज्ञानार्थमुपजातिकामाह । स्वा.

No. 13486. लीलावतीव्याख्या—विलासः.

LĪLĀVATĪVYĀKHYĀ: VILĀSAH.

Substance, palm-leaf. Size,  $14\frac{1}{2} \times 1\frac{1}{2}$  inches. Pages, 55. Lines, 7 on a  
page. Character, Grantha. Condition, slightly injured. Appearance,  
new.

Breaks off in the Khāṭavyavahāra.

This commentary on the Līlāvati is by Rāṅganātha.

**Beginning :**

लीलावतीविलासोऽयं बालानन्दैककारणम् ।

लिख्यते रङ्गनाथेन सोपपत्त्या निरर्थकम् ॥

श्रीमास्कराचार्यः गणितस्कन्धरूपं सिद्धान्तं चिकीर्षुः तदवयवभूतं पाटी-  
गणितमारभमाणदिश्यशिक्षार्थं मङ्गलमारचयति—प्रीतिमिति । यद्यप्यव्यक्तगणि-  
तस्यापि ग्रहगणितोपयोगित्वमस्ति, तथापि तस्याप्युपयोगित्वेन पाठ्यास्तत्रा-  
थम्यं द्रष्टव्यम् । उक्तञ्च बीजगणिते—पूर्वं प्रोक्तं व्यक्तमव्यक्तबीजमिति । भक्त-  
जनस्येति । भक्तेत्यत्र कर्तरि क्तः । ललितस्य भावो लालित्यम् । सौष्टवम् ।  
तस्य लीला विलासः स विद्यते यस्यां सा तथोक्ता ताम् । अत्र गणितस्य पाटी-  
मित्यनेन सम्बन्धादिचतुष्टयमुक्तं भवति । तथाहि । सङ्कलनव्यवकलनगुणन-  
भजनवर्गतन्मूलघनतन्मूलत्रैराशिकादिमिश्रश्रेढीक्षेत्रलातृककचराशिच्छायाङ्कपाश्चा-  
दिकमत्र विषयः ।

See under the next number for the end.

No. 13487. लीलावतीव्याख्या—विलासः.

LĪLĀVATĪVYĀKHYĀ : VILĀSAH.

Pages, 96. Lines, 6 on a page.

Begins on fol. 1a of the MS. described under No. 5080.

Contains from the Kṣētravyavahāra to the end.

Same work as the above.

See under the previous number for the beginning.

**End :**

अथास्याध्यायस्य प्रशंसाद्वारेण दुर्जनगणकान् निन्दयितुमार्यामाह—न  
गुणो न हर इति । पाशवद्धा इव निश्चेष्टा भवेयुरिति भावः । अथाज्ञानाश्लेषेण  
स्वरुतपाटीस्तवनरूपं ग्रन्थसमाप्त्यलङ्कारं सिंहोद्धतयाह—येषां सुजातिगुणवर्ण-  
विभूषिताङ्गीति ।

No. 13488. वर्षगणितम्.

VARṢAGANĪTAM.

Pages, 46. Lines, 7 on a page.

Begins on fol. 31a of the MS. described under No. 13066.

Contains the fourth Adhyāya complete and the fifth incomplete.  
There is another copy of this work beginning on fol. 26 and containing  
67 stanzas.

Explains at first the method of drawing a snake-like diagram with  
certain astronomical tables of calculation for predicting the occurrence of  
certain things in a given year, such as the abundance or otherwise of  
rain, crops, the rise and fall in the price of certain articles, the prevalence  
of famine, war, etc. The work goes on to give the method of determin-  
ing certain details ordinarily found in Indian calendars.

**Beginning :**

अथातस्संप्रवक्ष्यामि वर्षचक्रं लिखेद्दुषः ।  
येन विज्ञानमात्रेण वृष्टिज्ञानस्य साधकम् ॥  
ऊर्ध्वगा वसु विन्यस्य तिर्यग्रेखाच्च पञ्चकम् ।  
वसुपे(प)क्षपदं चक्रं जायते नात्र संशयः ।  
कृत्तिकादि लिखेद्भानि साभिजित्तत्क्रमेण च ।  
मसनाडिमिदं चक्रं कर्तव्यं पञ्चगाकृति ॥  
ताराचतुष्कभेदेन नाडिकासु प्रजायते ।  
तासां नामान्यहं वक्ष्ये तथा चैव फलानि च ॥



कृत्तिका च विशाखा च मैत्रा च भरणी तथा ।  
ऊर्ध्वाख्या शनिनाडी स्याच्चण्डबायुरियं मता ॥

Colophon :

इति वर्षगणिते चतुर्थोऽध्यायः ॥

End :

वाञ्छारासिदगोरसंनदिजलं राधौ मखं राजगो  
वीर्यमेति सजावधीमतिसतौ सजागतिस्सा परा ।  
जालागोघमवर्णसंजगतयः धीमान् क्रमाद्धेखये-  
देकाशीतिपदे नवग्रहमये वामादिपङ्क्तिमात् ॥

एकाशीतिपदे नवग्रहमुदे संपूजयेद्रक्तः ॥

No. 13489. वर्षगणितम्.

VARṢAGANITAM.

Substance, palm-leaf. Size, 9½ × 1½ inches. Pages, 75. Lines, 7 on a page. Character, Telugu. Condition, fair. Appearance, old.

Begins on fol. 47a. The other works herein are Mēghamālamanjari 1a, Ariṣṭanavanita 27a, Ariṣṭalakṣaṇa 40a.

Incomplete. Contains the following topics :—Varṣaśakra, Dōṣāpavāda-prayāṇādikālanirṇaya, Strijātaka, Śakunādi, Svapnādhyāya, Gaulipatanaphala.

Similar to the work described above.

Beginning :

चतुर्दिक्षु लिखेच्चक्रं सप्त सप्त क्रमेण च ।  
अष्टाविंशतिरेखायां वर्षचक्रं प्रकीर्तिताः(म्) ॥  
कृत्तिकादीनि गण्यन्ते सङ्क्रान्त्या ऋक्षसंज्ञकाः ।  
पूर्वादि गण्य लिख्यन्ते अभिजित्सह गण्यते ॥

End :

चतुरष्टा द्वादशी कृष्णे शुक्ले द्विनवपञ्चमी ।  
यथा माता सुतं रक्षेत् तथा रक्षति चन्द्रमाः ॥  
लम्बाष्टमो पञ्चमे वा राहुकेतुस्थिते यदि ।  
तस्य जातस्य समये शिशौ च नालवेष्टनम् ॥

No. 13490. वर्षफणी.

VARṢAPHANĪ.

Substance, palm-leaf. Size,  $1\frac{1}{2} \times 1\frac{1}{2}$  inches. Pages, 14. Lines, 6 on a page. Character, Telugu. Condition, injured. Appearance, old.

Begins on fol. 183a. The other works herein are Nāradyasamhitā 1a, Nārpatiṣyacya 108a, Kalacakra 154a, Jyantiṣadarpaṇa 167a.

Incomplete.

Similar to the above.

Beginning :

अथातस्सम्प्रवक्ष्यामि तच्चक्रं सप्त नाडिकाः ।  
 येन विज्ञातमात्रेण दृष्टिं जानाति साधकः ॥  
 कृत्तिकादि लिखेद्भानि नाडीचक्रं क्रमेण तु ।  
 सप्तनाडी भवेत्तत्र सव्यासं पञ्चगाकृतिः ॥  
 ताराचतुष्कभेदेन नाड्यैकैकाः प्रजायते ।  
 तासां नामान्यहं वक्ष्ये तथा चैवंपराणि च ॥  
 कृत्तिका च विशाखा च मैत्राख्यं भरणी तथा ।  
 ऊर्ध्वगा शनिनाडिः स्यात् चण्डवायुर्विनिर्दिशेत् ॥  
 रोहिणीस्वातिज्येष्ठाश्विद्वितीया नाडिका मता ।  
 आदित्यप्रभवा नाडी अनावृष्टिं विनिर्दिशेत् ॥

End :

यावद्रक्ततमो मेघो यावदग्निसमो रविः ।  
 यावद्वायव्यवायुश्च तावद्दृष्टिर्भविष्यति ॥  
 यावत्काकोदरो मेघो यावच्चन्द्रसमो रविः ।  
 यावन्निरृतिवायुश्च तावद्धर्षं विनश्यति ॥

रात्रिकालनिर्णयः ॥

Name of the former owner—

बेलमूरिवेङ्कटभट्टगारि ज्यौतिषपुस्तकम् ॥

No. 13491. वर्षफणी.

VARṢAPHANĪ.

Pages, 18. Lines, 7 on a page.

Begins on fol. 45a of the MS. described under No. 2510.

Complete.

This is a portion of the Varṣaganita described above and deals with the drawing of the snake-like diagram described under No. 13488.

**Beginning :**

अथातस्सम्प्रवक्ष्यामि चक्रं वर्षफणिं तथा ।  
 सस्यार्धवृद्धियुद्धादिफलाफलविनिर्णयः ॥  
 ऊर्ध्वरेखा अष्टरेखास्तिर्यग्रेखाश्च पञ्चमम् ।  
 एवमष्टाविंशतिश्च ग्रहाः स्युश्च फणाकृतिः ॥  
 कृत्तिकादीनि ऋक्षाणि ईशाद्यश्च क्रमाद्दिशेत् ।  
 आर्द्रादिश्रवणान्तं च कन्यादिधनुरन्तकम् ॥  
 वर्षकाले स विज्ञेयमिति शास्त्रस्य निश्चितम् ।  
 मकरं कुम्भमीनं च कर्कौ वृश्चिक एव च ॥  
 जलराशिरिति प्रोक्तं शेषाश्च निर्जलाः स्मृताः ।

सायाह्ने क्षुद्रयं नृणां निशि चेन्निर्जलगमः ।  
 उषः(काले) महावृष्टिः परिवेषो यथाक्रमम् ॥

**Colophon :**

इत्यगस्त्यसंहितायां परिवेषक्रमः ॥

**End :**

गन्धर्वनगरं नाम उत्पातानि वदाम्यहम् ।  
 गन्धर्वनगरं गेहं गानं स्याद्वाद्यघोषकम् ॥  
 अलाताकृतिधूमाश्च म(1)कारं गोपुराकृतिः ।  
 गजान्धपशुपदयादिनानावर्णाकृतीर्दिशेत् ॥  
 राज्ञौ प्रथमयामादिपूर्वादिवर्णतः क्रमात् ।  
 नन्दादिरिक्तति(थ)यः कूरग्रहस्थितके ॥  
 गन्धर्वनगरं दृष्ट्वा क्षामडाग्रं (?) नृपक्षयः ।

**Colophon :**

वर्षफणिचक्रं सम्पूर्णम् ॥

No. 13492. वर्षवाक्यम्.

VARSAVĀKYAM.

Substance, palm-leaf. Size,  $9\frac{1}{2} \times 1\frac{1}{2}$  inches. Pages, 9. Lines, 7 on a page. Character, Grantha. Condition, injured. Appearance, old.

Incomplete.

Gives the formula for arriving at the time of the Mēṣasankrānti in week days, Ghaṭikās and Vināḍikās for each of the 60 years commencing with Prabhava, Kali 4969. It also gives the time of the commencement of each of the 12 months in a year.



**Beginning :**

वर्षप्रवेशगणनवाक्यम्—

कलियुगादि ४९६९ विक्रमशक १९२९ शालीवाहनवर्ष १७९० वर्त-  
मानप्रभववर्षगणनम्—

साङ्गदमीशं दानविकासं धीवधिरोऽयं नाकमभारम् ।

पावननावं श्रीपतिकामं लोभकल्पं घोटसुवासम् ॥

मे वरनारी तापदपूगी खोभगलोमी दायधिबाणी ।

धीभवनासं नीरनरोयं पाणिमगौरं क्रूरयमाङ्गम् ॥

कल्पब्दः ४९६९; प्रभववर्षम् साङ्गदमीशं ७, ३, ८, ९, ९; क+ब्दः  
४९७०.

**End :**

क्रोधनवर्ष ५९; शीलदशादी ९, ३, ८, ९, १; कल्पब्दः ५०२८;  
अक्षयवर्षम् तेन विटाङ्गी ६, ०, ४, १, ३.

**Colophon :**

वर्षवाक्यमक्षरसङ्ख्या संपूर्णं लिखितम् ॥

वृषभव्यासादिद्वादशसंक्रमणश्लोकः लिख्यते ।

श्रीगुणमित्रो भूविधिप श्रीरितिशूरो भोगवराते ॥

भाव चरोरी तेन वशत्वं लोकजभीतिः स्थूलहयोऽयम् ।

कालधिगारी स्तम्भितनाभिर्नित्यशशीशं यागमयूयम् ॥

No. 13493. वर्षादिविषयकग्रन्थः, कर्णाटकटीकासहितः.

VARṢĀDIVIṢAYAKAGRANTHAH WITH KANARESE  
MEANING.

Pages, 53. Lines, 4 on a page.

Begins on fol. 106a of the MS. described under No. 13446.

Incomplete.

On the nature of the influence, good or evil, exercised on the meteorological, economic and other conditions of a country by the planet when they occupy certain positions in relation to each other in a given year.

**Beginning :**

गौरी चारुबला रविशशिनस . . हेदाननं तोयजं

धीरोनामनमः समाथमहिमा लक्ष्मी . . . . . ।

भूरिर्दानबुधैर्हि सद्रति धवं जालन्धरामन्त्रिः  
 द्रुद्रो वीरहरोऽसलो . . . . . कुधा सूनुजा ॥  
 रुद्रो भोगिशुभो गुणो हिमदमः सोमोसमोरं भजे  
 योगस्सीन्वस्वगि तदाशदत्तमो भावो भगध्वारसी ।  
 गौरीगात्रचिरंस्वरी युववशीसूतोमजोदेधसे  
 गोपीजारधिगो नृणां शशिहिमौ धर्मशशी सर्वदा ॥

End :

. . . भूमुजानां धान्यं समार्धं पयसां समृद्धिम् ।  
 क्षुद्रक्षितीशाः प्रबलास्समस्ता महीभृतो धर्मपरा भवन्ति ॥  
 वारेषुमर्धरात्रान्ता पश्चाद्वात्रिं परे दिनम् ।  
 मन्त्रिभेषस्य सस्यस्य रसधान्यस्य नीरसम् ॥

No. 13494. वाक्यकरणम्.

VĀKYAKARANAM.

Pages, 102. Lines, 6 on a page.

Begins on fol. 1a of the MS. described under No. 13399.

Breaks off in the 7th Adhyāya.

Gives certain tables of calculation for finding out the exact position of the planets Mars, Mercury, Jupiter, Venus and Saturn.

Beginning :

शम्बशक्र . . . . नः. ६६०. यो . . . . मः, ७७०, प्रमाणं  
 कुम्भसूनुः ७१९.

लक्ष्मीवनार्धनिघ्नः ८०. शूलगानिदंशनैः १२०. उमाप्पुस्मरादाहृतः  
 १९०. राज्याहर्द्युद्धदनाः १८०. दरान्तरूपनयादीनाम् २१०.

कुजमायापरिवृत्ति १५७ समाप्तं वाक्यम् ॥

End :

इति वाक्यकरणे षष्ठोऽध्यायः समाप्तः ॥

कुजे माया बुधे रुद्रो गुरौ पुण्यं भृगौ मुनिः ।

धीरो दिनेशतनये पर्यायाः परिकीर्तिताः ।

अन्तरद्भुमयोस्साम्ये यत्स्याद्वाक्येऽन्तराहतम् ।

त्यजेच्छोऽध्यान्तरहतं भुववाक्ये हितागमे ॥

No. 13495. वाक्यकरणम्.

VĀKYAKARANAM.

Pages, 89. Lines, 4 on a page.

Begins on fol. 6a of the MS. described under No. 13446.

Complete in six Adhyāyas.

An astronomical treatise dealing with the determination of week days, the position and movement of the planets, etc., with the time of solar and lunar eclipses, etc.

Contains the following Adhyāyas:—

१. पञ्चाङ्गराहुचारः.

४. ग्रहणाधिकारः.

२. ग्रहचारः.

५. उदयास्तमयाधिकारः.

३. छायाधिकारः.

६. पातवैधृतिः.

Beginning :

प्रणम्य करिशैलस्थं महः कमललोचनम् ।

भास्करीयानुसारेण गणितं क्रियते लघु ॥

कल्प्यद्दो मातुलगुणो वर्षवाशेन संयुतः ।

पुनरब्दोन्मानगुणात्सालप्रियविवर्जितात् ॥

त[च्छ]त्समाप्तदिनैर्युक्तं शुक्रवारादिकं दिनम् ।

स्फुट . . . . . दार्कचक्रावधिकं सिनामकावशेषितम् ।

श्रीगुणादिभुवं विन्यात् भान्तं वाक्यैस्तु दृश्यते ॥

End :

तत्कालचन्द्रपातार्कैः पुनः क्रान्ति पुनर्दिनम् ।

यदाक्रान्तिसमस्यातां पातमर्ध्यं तदा भवेत् ॥

तत्कालचन्द्रमार्तण्डमुक्तलक्षणयोर्यदि ॥

गत्यन्तरांशकं प्रोक्तं मातार्धं रविचन्द्रयोः ॥

Colophon :

इति वाक्यकरणे पातवैधृतिः षष्ठोऽध्यायस्समाप्तः ॥

No. 13496. वाक्यकरणम्, कर्णाटकटीकासहितम्.

VĀKYAKARANAM WITH KANARESE MEANING.

Substance, palm-leaf. Size, 17½ × 1½ inches. Pages, 59. Lines, 6 on a page. Character, Grantha. Condition, injured. Appearance, old.

Contains one to five Adhyāyas complete and breaks off in the sixth Adhyāya.

Same text as the above, and with Kanarese meaning word by word.



No. 13497. वाक्यकरणदीपिका.

VĀKYAKARANADĪPIKA.

Substance, paper. Size,  $13\frac{1}{2} \times 8\frac{1}{2}$  inches. Pages, 152. Lines, 23 on a page. Character, Dēvanāgarī. Condition, good. Appearance, old. Complete.

Contains the following Adhikaras :—

- |   |                      |
|---|----------------------|
| १. पञ्चाङ्गराहुचारः.                              | ४. ग्रहणाधिकारः.     |
| २. स्फुटाधिकारः.                                  | ५. उदयास्तमयाधिकारः. |
| ३. त्रिप्रश्नाधिकारः which<br>includes छायाधिकार. |                      |

A commentary on the Vākya-karṇa described under No. 13495 by Jambunātha Mahābhāṣya-bhaṭṭa Sundararāja, son of Anantanārāyaṇa, who was the pupil of Padmagarbhahayati, a famous astrologer who lived at the time of Tipu Sultan. This work is written in accordance with the views of Nilakanthācārya of Nallūr in Malabar and has been approved of by Sōmadēva, son of Rāṅganātha and grandson of Vāṇasayya who had another son named Varadarāja and who was the pupil of Nṛsiṃhasūri. The author is said to have lived in Viprasadgrāma (Pāpanallūr) on the banks of the river Kāvēri.

**Beginning :**

ज्योतिश्चक्रप्रवृत्ताय ज्योतीरूपाय भास्वते ।

ज्योतिर्दर्शाय भक्तेभ्यो ज्योतिश्शास्त्रकृते नमः ॥

श्रीनीलकण्ठाङ्गिनिविष्टचेताः श्रीसोमदेवानुजिबृक्षयैव ।

विचित्रवाक्यैर्विवृतं पुनश्च प्रकाशयेऽहं करणं लघीयः ॥

स्वामीप्सितग्रन्थस्य निष्प्रत्यूहपरिसमाप्तये प्रचयगमनविशिष्टाचारपरिपालनाभ्यां च स्वेष्टदेवतानमस्कारपुरस्कारेण चिकीर्षितमर्थं प्रतिजानीते—“प्रणम्य करिशैलस्थम्” इति ।

म् ॥ प्रणम्य करिशैलस्थं महः कमललोचनम् ।

भास्करीयानुसारेण गणितं क्रियते लघु ॥

व्या ॥ प्रशब्देन प्रणन्तुः भक्तिश्रद्धातिशयवच्चं त्रिविधनमस्कारश्च प्रतिपाद्यते । प्रणम्य प्रकर्षेण सर्वैर्मनोवाक्यायैः करणैः ध्यात्वा स्तुत्वा प्रह्वीभूय च । किं करिशैलस्थं इति गिरिनिवासं महः ब्रह्म मह इति श्रुतेः कमललोचनम् कमल-

मिव लोचनं यस्य तत्कमललोचनम् । भास्करीयानुसारेण भास्कराचार्यप्रोक्त-  
हरणपरिध्याद्युपदेशानुसारेण गणितं कालपरिच्छेदोपायभूतं कालक्रियाख्य-  
गणनं लघुशब्दप्रक्रियातो लघु क्रियते । करिशैलस्थं कमललोचनं महः प्रणम्य  
भास्करीयानुसारेण लघुगणितं क्रियते इति क्रियाकारकसम्बन्धः । अभिधेयं  
प्रतिज्ञाय श्रोतृजनप्रवृत्तये द्वितीयेन श्लोकेन तदुत्तरश्लोकादिपादत्रयसहितेन  
चक्राधिकमित्यन्तेन गणितशास्त्रप्रधानप्रतिपादनवग्रहचाराधानयनसाधनीभूतभानु-  
मण्डलावसानिकभास्करभूमिभ्रमणभगणजनितविवरलक्षणाहर्गणमाह—कस्यब्द  
इति ।

कर्मानुष्ठानकालसमानीतलम्नादिद्वादशभावस्थितस्फुटग्रहगत्यनुरूपशुभाशुभ-  
फलसंवाददर्शनात् । श्रीजिष्णुनन्दनार्यभटलल्लटनटेशपूर्तदामोदरपरमेश्वरवटचेरि-  
श्रीकेरलनीलकण्ठादिभिरपि उपगतस्फुटार्कचक्रावधिकोऽहर्गणः स्फुटाहर्गणासि-  
द्ध्यर्थमयमप्याचार्यः सालप्रियशोधनं कृतवान् । सालप्रियशोधनेन मध्यमाह-  
र्गणस्य स्फुटत्वापत्तौ युक्तिरुच्यते—

सुन्दरेशकृते वाक्यकरणस्य प्रकाशने ।

सोमदेवाहतेऽध्यायः प्रथमो लघुरीरितः ॥

Colophon :

इति वाक्यकरणे लघुप्रकाशिकायां सोमदेवाहतायां सुन्दरराजविरचितायां  
प्रथमोऽध्यायः ॥

इति सुन्दरराजसोमदेवविरचितायां वाक्यकरणदीपिकायां स्फुटाधिकारो  
नाम द्वितीयोऽध्यायः ॥

End :

एवं वैधृतेरपि स्पर्शमोक्षकालावानेतव्यौ । अत्र गत्यन्तरांशकहतमिति  
आचार्यखलेन(स्वलने)नोक्तवान् । यद्वा सूर्यसिद्धान्तकारादिना स्वालित्येनोक्तं  
न ज्ञातवान् । ग्रहणस्थित्यर्थ एव गत्यन्तरांशकैः हरणं युक्तमिति । श्रीमत्के-  
रलसद्ग्रामनिवासिनीलकण्ठाचार्येण त्रिरकन्धविद्यापारदृशना षड्दर्शनीपारङ्गते-  
नाश्वलायनसूत्रेण गर्गगोत्रेण शिवकलसन्द(शान्धि)जातेन गोलचूडामणिनास्म-  
दनुग्रहार्थे सुन्दरराजप्रश्नोत्तराख्ये ग्रन्थे प्रतिपादितव्यम् । तेन गतियोगेनैव  
विभज्य स्थितिदलं ज्ञेयम् । षष्ठाध्यायप्रथमेयं(?) द्वितीयाध्याये प्रायेणोक्तमिति  
न पुनरिदानीं व्याख्यातं प्रक्षिप्तत्वाच्च । अस्याध्यायस्य पञ्चमाध्यायेऽपि बहवः

श्लोकाः प्रक्षिप्तास्सन्ति । ते सर्वे निरस्ताः । श्रीमन्ति(त्ति)पुराज काले पदवाक्य-  
प्रमाणज्ञो ज्योतिश्शास्त्रविशारदो यतीश्वरः पद्मगर्भ इति प्रसिद्धोऽपरो बृहस्पति-  
रिवासीत् । तस्मादेतस्मात् पिता प्रक्षेपव्यतिरिक्तं शुद्धवाक्यकरणमार्यानिपि बहूनि  
गणितान्यध्यैष्ट । अस्मत्पितुरेवास्माकं वाक्यकरणसम्प्रदायान्तद्(मीढ)शमेव संप्रदा-  
यशुद्धम् । वाक्यकरणव्याख्या वयं किञ्चित् श्रीमन्नृसिंहशिष्यभूतज्योतिश्शास्त्र-  
विच्छ्रीवाञ्छयजन्मभारद्वाजवरदराजतादृग्विधकनिष्ठपुत्रसोमदेवसंप्रदायशुद्ध-  
वाक्यकरणं चास्माकं संप्रदायसिद्धवाक्यकरणेन सम्मतेन पृतव्याख्यानसिद्ध-  
प्रकारसिद्धं यन्मूलं तदेव शुद्धमूलमिति ज्ञेयम् ॥

सुन्दरेशकृते वाक्यकरणस्य प्रकाशने ।

सोमदेवाहतेऽध्यायः पञ्चमो लघुरीरितः ॥

अनन्तनारायणसूनुना पुनः कवेरकन्यातटवासिना मया ।

प्रकाशिता वाक्यकृतिर्लघ्वीयसी द्विजेशदेवानुजिघृक्षया लघु ॥

### Colophon :

विप्रसद्भामवासिना अनन्तनारायणपुत्रजम्बूनाथमहाभाष्यभट्टसुन्दरराजेन  
श्रीवाञ्छयजन्मश्रीरङ्गनाथपुत्रसोमदेवाहतेन विरचितायां वाक्यकरणलघुदीपि-  
कायां पञ्चमोऽध्यायस्समाप्तः ॥

No. 13498. वाक्यकरणदीपिका.

VĀKYAKARANADĪPIKĀ.

Pages, 84. Lines, 9 on a page.

Begins on fol. 9a of the MS. described under No. 13400.

Breaks off in the third Adhyāya.

Same work as the above.

No. 13499. वाक्यगणितम्, द्राविडव्याख्यासहितम्.

VĀKYAGANĪTAM WITH TAMIL MEANING.

Pages, 39. Lines, 7 on a page.

Begins on fol. 8a of the MS. described under No. 13401.

Incomplete.

On the method of determining accurately the position of the planets  
in a given year. From the first stanza found herein, it is inferred that  
the work should have been written between Śakas 1729 and 1789 cor-  
responding to 1805 and 1868 A.D.



**Beginning :**

षष्टिस्रयोर्विशतिगुणितं व्यपगतसंवत्सरेण संमिश्रम् ।  
 नववेदामिसंयुक्तं शकृत्पकालं विजानीयात् ॥  
 धूसीकालयुतं वर्षं कल्प्यन्दमिति कथ्यते ।  
 कल्पन्दो मातुलगुणान् वर्षवांशेन संयुताम् ॥  
 पुनरब्दान् मानगुणान् सालप्रियविवर्जितः ।  
 तत्समाप्तदिनैर्युक्तं शुक्रवारादिकं दिनम् ॥

**सूर्यस्फुटसाधनम्—**

गतमासैर्गतदिनैः शेषसङ्क्रमनाडिभिः ।  
 तत्र योग्यादिकं योग्यं नाडीष्वेव रविस्फुटम् ॥

**End :**

ஹரிமென் னும்படி வரூத்தைவர்க் கொல்லுரீ என்று தமிழ்ச்சுவந்த கலைமை முன்பாகநாளில் கூட்ட இது என்று முன்னு க கலைமைக்கொண்டு கால்காமிதயாரொடுபுர நாலுரீ என்று கலைவர்க்கு கூட்ட இது நாதமரேபு. இந்த நாதமரேபுத்தை ரீண்டு 12 நாளியில் வாகக இது நாதமரேபுட்டமாம், இந்த ஹுட்டத்தில் க நாகிகூட்ட தேது ஹுட்டமாம்.

No. 13500. वाक्यगणितम्, द्राविडटीकासहितम्.

VĀKYAGANITAM WITH TAMIL MEANING.

Pages, 27. Lines, 25 on a page.

Begins on fol. 66 of the MS. described under No. 13402.

Incomplete.

This MS. was copied from the one described under the last number.

Same work as the above.

No. 13501. वाक्यगणितम्, आन्ध्रटीकासहितम्.

VĀKYAGANITAM WITH TELUGU MEANING.

Pages, 9. Lines, 8 on a page.

Begins on fol. 11a of the MS. described under No. 13449.

Incomplete.

Same work as the above.

## No. 13502. वाक्यगणितम्.

## VĀKYAGANITAM.

Substance, palm-leaf. Size,  $15 \times 1\frac{1}{2}$  inches. Pages, 17. Lines, 7 on a page. Character, Grantha and Tamil. Condition, good. Appearance, old.

Begins on fol. 34a. The other works herein are *Lampāka 1a*, *Pañcāṅgaganita 42b*.

Incomplete.

Same work as the above.

## No. 13503. वाक्यगणितविचारः.

## VĀKYAGANITAVICĀRAH.

Substance, palm-leaf. Size,  $13\frac{1}{2} \times 1$  inches. Pages, 26. Lines, 5 on a page. Character, Telugu. Condition, slightly injured. Appearance, old.

Wants the beginning and the end.

A discussion on the relative importance of the two methods of drawing up the Hindu calendars, viz., that based upon the rules enunciated by Vararuci and generally known as *Vākya-gaṇitam* and that based upon the direct observation of the heavenly bodies, i.e., *Dṛggaṇitam*. Herein the author apparently comes to the conclusion that the method of *Vākya-gaṇitam* is by far the better one.

## Beginning :

एवं सामान्यत आर्षत्वे सिद्धे—

वाक्यकारं वररुचि माध्यकारं पतञ्जलिम् ।

पाणिनिं सूत्रकारं च प्रणतोऽस्मि मुनित्रयम् ॥

इति वैयाकरणैर्पञ्जलार्थतया पठ्यमानश्लोकेन तस्य वररुच्याख्यमुनिप्रणीतत्वसिद्धिरिति तदेवोक्तदत्यन्तपरिहास्यम् । उदाहृतश्रुतिस्मृत्योर्वाक्यशब्दस्याखण्डस्यैव विद्याविशेषवाचकत्वेन माध्यादिषु व्याख्यातत्वात् वाक्यशब्दस्य पृथगर्थकत्वानुपपत्तेः । अत्र वाको वाक्यशब्दस्तर्कशास्त्रपर इति माध्यकृतः । किंस्विदासीत्पूर्वचित्तिरित्यादिः प्रश्नोत्तररूपः मात्रभाग इति विज्ञानेश्वरादयः । तत्र श्रुतौ ज्योतिश्शास्त्रवाचकं पादान्तरं नास्तीत्येतदपि पूर्वोत्तरपर्यालोचनाविधुरम् ।

नचापौरुषेयं भास्करतन्त्रमार्षमूलकं भविष्यति तद्यामाध्याचार्यमूलकत्वमस्याप्यविरुद्धमिति वाच्यम् । भास्करीयस्यार्षमटीयाख्यापौरुषेयतन्त्रान्तरमूलकत्वस्य विस्पष्टत्वात् । आर्यभट्टस्यापि षष्ठ्यब्दानां षष्टिः यदा व्यतीताः त्रयश्च युग-

पादाः व्यधिका विंशतिरब्दाः तदेह मम जन्मनोऽतीता इति स्वीयश्लोकेनैव स्वजन्मकालकथनात् ।

पौरुषेयग्रन्थानां द्वैषम्यं भूयिष्ठमार्षाणां तु अल्पतरमिति । नचैतावता तत्प्रामाण्यसिद्धिः । अत एव वाक्यकरणकृता आर्यभटीयं सर्वकालेषु दृक्समं कर्तुं संस्कारं कल्पयिता तस्य प्रामाण्यं निर्व्यूढम् । अत एव च वाक्यकरणं शिष्टैरप्यङ्गीकृतमिति चेन्न । एवं सति वाक्यकरणकृतः आर्यभटीयं संस्कृत्य प्रमाणं कुर्वतः ततोऽपि लघुतया आर्षग्रन्थानेव संस्कृत्य तत्प्रामाणीकरणे अत्यन्तसुकृतोपपत्तेः ।

End :

तुल्यौ राश्यादिभिः स्याताममावास्यान्तकालिकौ ।

सूर्येन्दु पौर्णमास्यन्ते भार्गे भागादिभिस्समौ ॥

इति वचनविरोधश्च । तत्रामावास्यान्ते सूर्येन्दोस्समकालत्वं पौर्णमास्यन्ते षट्शतशतितत्वं न नियतमित्यभिधानादिति चेन्नैवम् । अयनादिसंस्कारस्तावत् द्वक्सिद्ध्यर्थोऽपि सतिथिनक्षत्रादिकालज्ञानोपयुक्तयः . . . . ख एव स्फुटम् । स्फुटीकरणन्तु तिथिनक्षत्राद्यानयनात्प्रागेवोक्तत्वात्तत्र उपयुज्यते । तत्पुनः द्वक्सिद्ध्यर्थमपि न सर्वं.

No. 13504. सङ्क्रान्तिवाक्यम्.

SAṆKRĀNTIVĀKYAM.

Pages, 6. Lines, 7 on a page.

Begins on fol. 1a of the MS. described under No. 13449.

Incomplete.

On the calculations to be made with a view to ascertaining the exact time when the Sun passes from one Rāśi (sign of the zodiac) to another. This work was apparently written between Śaka 1729 and 1789, i.e., 1806 to 1866 A.D.

Beginning :

प्रमवादिगताब्दं तु धारासेव्यशकाब्दकम् ।

धूसीकालयुतं वर्षं कल्यब्दमिति कथ्यते ॥

कल्यब्द . . . . गुणान् वर्ष(वां)शेन संयुतम् ।

पुनरब्दान् मासगुणान् नालप्रियविवर्जितान् ॥

तत्समाप्तैर्दिनैर्युक्तं शुक्रादिकलिवासरम् ।

शेषं षष्ठिगुणं कृत्वा मेघसङ्क्रान्तिनाडिका ॥



माससङ्क्रान्तिवाक्यम्—

... १, विश्वाधिकप्रीतः २, श्रेष्ठक्षेमगन्धः ३.

End:

द्वादश्यादौ पौर्णमास्ये कृष्णे चतुर्थ्यमादिषु ।

सप्तम्यान्तैकदश्यादौ भवादिभद्रसप्तकम् (!) ॥

चतुर्दश्यां त्य शे गुनि अमाश्रातुष्पदे नगे (!) ।

प्रतिपद्यौ किमिस्तुष्टौ . २ . . . . . ॥

No. 13505. सिद्धान्तशिरोमणिः, वासनाभाष्यसहितः.

SIDDHĀNTAŚĪRĪMANIḤ WITH VĀSANĀBHĀṢYA.

Substance, paper. Size, 8½ × 6½ inches. Pages, 376. Lines, 30 on a page.

Character, Telugu. Condition, good. Appearance, new.

Contains the Adhyāyas entitled Gōla and Grahaganita.

Foll. 189 to 249 contain Navagrahapadaka.

The text is the same as that described under R. No. 313 of the Triennial Catalogue, Vol. I, Part I-A. The commentary is called Vāsana and was written by the author of the text, Bhāskara-cārya. The work has been printed.

Beginning:

गोलाध्याये निजे या या अपूर्वा विषमोक्तयः ।

तास्ता बालावबोधाय संक्षेपाद्विष्टणोम्यहम् ॥

गोलग्रन्थो हि सविस्तारतया प्रोज्ज्वलः । किन्तु अत्र अपूर्वा या या वाक्यै-  
रुक्ता उक्तयो विषमास्तास्ताः संक्षेपाद्विष्टणोमि । अत्र या या इति प्रथमान्तं  
पदम् । तास्ता इति द्वितीयान्तं पदं । बुद्धिमता व्याख्येयम् । तत्रादौ तावत्  
अभीष्टदेवतानमस्कारपूर्वं गोलं ब्रवीमीत्याह—

सिद्धिं साध्यमुपैति यत् स्मरणतः क्षिप्रं प्रसादात्तथा

पस्याब्धिपदा स्बलङ्कृतिरलं लालित्यलीलावती ।

नृत्यन्ती मुखरङ्गमेव कृतिनां स्याद्भारती भारती

तं तां च प्रणिपत्य गोलममलं बालावबोधं ब्रूवे ॥

ब्रूवे वच्मि । कः कर्ता, अहं भास्करः । कं, गोलं गोलाध्यायम् । किं-  
विशिष्टम् ! अमलम् निर्दूषणम् ।

तां च प्रणिपत्येति । मङ्गलादीनि मङ्गलान्तानि च शास्त्राणि अलङ्कारकृतः  
मतानि । अतः सिद्धिवृद्धिशब्दावाचन्तयोर्निक्षिप्तौ ।

अथ गोलग्रथनकारणमाह ।

मध्याह्नं शुसदां यदत्र गणितं तस्योपपत्तिं विना  
प्रौढि प्रौढस्तभास्तु नैति गणको निस्संशयो न स्वयम् ।  
गोले सा विमला करामलकवत् प्रत्यक्षतो दृश्यते  
तस्मादस्म्युपपत्तिबोधविधये गोलप्रबन्धोद्यतः ॥

इदानीं गोलप्रशंसया गोलानभिज्ञगणकोपहासं श्लोकद्वयेनाह—

भोज्यं यथा सर्वरसं विनाज्यं राज्यं यथा राजविवर्जितं च ।  
समा न भातीव सुवक्तृहीना गोलानभिज्ञो गणकस्तथात्र ॥

End :

इदानीं पातप्रयोजनम्—

पातस्थितिकालान्तर्मङ्गलकृत्यं न शस्यते तज्ज्ञैः ।  
ज्ञानजपहोमदानादिकमत्रोपैति खलु यतो वृद्धिम् ॥

Colophon :

इति श्रीमहेश्वरोपाध्यायसुतभास्कराचार्यविरचिते सिद्धान्तशिरोमणौ वास  
नाभाष्ये मिताक्षरे गणिताध्याये पाताध्यायः ॥

समाप्तोऽयं गणिताध्यायः पाताध्यायग्रन्थः ३४०१ । सर्वगणिताध्यायग्रन्थ  
संख्या सव्याख्या ॥ ४८३४९ ॥

चक्षुर्लौकिकवैदिकव्यवहृतेः प्रत्यक्षसत्प्रत्ययं  
शास्त्रं खेचरचक्रचारचरिते सिद्धान्तबोधप्रदम् ।  
तस्य प्रस्फुटसोपपत्तिरचनाचातुर्यचिन्तामणि  
श्रीसिद्धान्तशिरोमणिं व्यरचयच्छ्रीभास्करार्यः सुधीः ॥

The scribe adds—

सोऽयं कालबलात् कलावतिबले लोकाविवेकादलं  
संप्राप्तो विरलप्रचारमय तत्प्रोद्बोधसंसिद्धये ।  
पूर्णे भाष्यशशाङ्कपिङ्गलतमे मासस्वरकातिथौ  
संपूर्णं व्यलिखत् सगोलगणिताध्यायौ सुधीः कृष्णराट् ॥

No. 13506. सिद्धान्तशेखरः.  
SIDDHĀNTAŚĒKHARAH.

Pages, 126. Lines, 20 on a page.

Begins on fol. 1a of the MS. described under No. 13426.  
Complete in the undermentioned 20 Adhyāyas.

१. ग्रहभगणाध्यायः.	११. ग्रहयुद्धाध्यायः.
२. ग्रहभगणाध्यायः.	१२. भयोगाध्यायः.
३. मध्यस्फुटाध्यायः.	१३. व्यक्तगणिताध्यायः.
४. त्रिप्रश्नाध्यायः.	१४. अव्यक्तगणिताध्यायः.
५. चन्द्रग्रहणाध्यायः.	१५. वासनाध्यायः.
६. सूर्यग्रहणाध्यायः.	१६. गोलवर्णनाध्यायः.
७. पर्वानयनाध्यायः.	१७. राहुनिराकरणाध्यायः.
८. पाताध्यायः.	१८. ग्रहोपवर्तिवर्णनाध्यायः.
९. ग्रहोदयास्तमयाध्यायः.	१९. यन्त्रविधिः.
१०. चन्द्राध्यायः.	२०. गोलप्रश्नविधिः.

An astronomical treatise by Śrīpati, dealing with Siddhānta, one of the three topics constituting the Indian astrological science. Its scope is explained in the third stanza of the work (quoted below) and the headings of the Adhyāyas given above indicate more fully the subjects dealt with therein.

**Beginning :**

यत्तेजः पितृधाम्नि शीतमहसः पायोमये मण्डले  
सङ्क्रान्तं कुमुदाकरस्य कुरुते काचिद्विकासश्रियम् ।  
चक्षुश्चुपटैश्चकोरनिकरैश्चापीयतेऽसौ चिरं  
त्रैलोक्यालदीपको विजयते देवो निधिस्तेजसाम् ॥  
निजगुरुपदद्वन्द्वं कृत्वा मनस्यतिमक्तिः  
गणकतिलकः श्रीपूर्वोऽयं पतिर्द्विजपुङ्गवः ।  
स्फुटमविषमं मन्दभङ्गप्रबोधविवृद्धये  
ललितवचनैः सिद्धान्तानां करोति हि शेखरम् ॥  
शतानन्दाद्धस्तिप्रभृति त्रुटिपर्यन्तसमय-  
प्रमाणं मुषिष्यग्रहनिवहसंस्थानकथनम् ।



ग्रहेन्द्राणां चारास्तकलगणितं यत्र गदितं  
स सिद्धान्तः प्रोक्तो विपुलगणितस्कन्धकुशलैः ॥

ज्योतिर्महाणां विधिवासरादौ सृष्टिर्लयस्तद्विवसावसाने ।  
यस्मादतोऽस्मिन् गणिते ग्रहाणां योग्यो मतो नः खलु कल्प एव ॥  
सस्तु ग्रहेषु तच्चारजिज्ञासुष्वपि युज्यते ।  
तज्जिज्ञासा नमस्तेभ्यो भवेद्येषामसत्स्वपि ॥  
वर्तमानकदिने मनवः पट् सप्तमस्य च चतुर्युगसङ्ख्या ।  
भैर्मितानु च युगत्रयमन्यद्भारतात् गुरुदिनाच्च गतं प्राक् ॥  
स्वायंभुवाख्यो मनुराद्य आसीत् स्वरोचिषश्चोत्तमतापसौ च ।  
जातौ ततो रैवतचाक्षुषौ च वैवस्वतस्सम्प्रति सप्तमोऽयम् ॥

सौरैचान्द्रमससावनमानैस्सौडवैग्रहगतेरवबोधः ।  
एभिरेव मनुजव्यवहारो दृश्यते च पृथगेव चतुर्भिः ॥  
वर्षाणि सौरान् प्रवदन्ति चान्द्रान् मासांस्तिथिस्सावनतो दिनानि ।  
सौरैन्दवाभ्यां तु विना न तत्स्यात् नाक्षत्रमानात् घटिकादिकालः ॥

Colophon :

इति श्रीपतिविरचिते सिद्धान्तशेखरे ग्रहभगणाध्यायः ॥

End :

इन्दोर्भागानयननिहताः पक्षयुक्तास्तु लिप्ताः  
पादस्तासामपि च विकलास्तद्युतिस्सप्त नन्दाः ।  
दृष्टा पारे दितिसुतगुरोरानयाद्वागणं द्रा-  
गिन्दुस्तादृग्भवति स कदा मन्दपारे च विद्वन् ॥  
प्रतिकचुककृत्कृद(त)घ्न विद्वन् पतिता धार्मिकमूर्खदुर्जनेभ्यः ।  
इह(!) तनूरुहस्यमप्रमेयं ददतस्स्यात्सुकृतायुषोर्विनाशः ॥  
भक्ताय शिष्याय चिरोपिताय गुणोपपन्नाय च देयमेतत् ।  
आत्रे च मित्राय च सूनवे च सुदुर्लभस्स्यादिह गोलतत्त्वम् ॥  
पूर्वप्रणीतकृततन्त्रसदुक्तियुक्तिसुक्ताफलैः कमनिवेशनभङ्गधीरः ।  
श्रीश्रीपतिर्गणकचक्रविभूषणाय सिद्धान्तशेखरममुं ग्रन्थमाचकार ॥

**Colophon :**

इति श्रीमच्छ्रीपतिविरचिते सिद्धान्तशेखरे गोलप्रश्नविधिः विंशोऽ-  
ध्यायः ॥

The scribe adds—

धन्येऽन्विदेशतोये युगणे श्रीपतिशर्मणा ।

सिद्धान्तशेखरमिदं पुस्तकं लिखितं मया ॥

No. 13507. सूर्यचन्द्रगतिनिर्णयः, आन्ध्रटीकासहितः.  
SŪRYACANDRAGATINIRNAYAH WITH TELUGU  
MEANING.

Pages, 2. Lines, 6 on a page.

Begins on fol. 124a of the MS. described under No. 6470.

Incomplete.

On the nature of the movements of the Sun and the Moon in the heavenly regions during the dark and the bright fortnights of the Dakṣiṇāyaṇam (the duration of the time of the Sun's passage from the summer to the winter solstice) and the Uttarāyaṇam (the duration of the time of the Sun's passage from the winter to the summer solstice).

**Beginning and end :**

लक्ष्मीपतिः कमलसम्भवमुख्यदेव-

संसद्धि(सेवि)ताङ्गियुगलः कमलायताक्षः ।

श्रीवत्सकौस्तुभमणिद्युतिरञ्जिताङ्गो

नारायणो मनसि मे वसति निविष्टः ॥

ब्रह्माच्युतेशनिगमागमयज्ञमूर्तिः

सृष्टिस्थितिप्रलयकृत्समयस्य हेतुः ।

तेजोनिधिस्त्रिमुखनालयमुख्यदेवो

भूयात्सदा दिनकरो मम वाक्प्रसिद्धी ॥

पात्रं नभो विष्ण्वयगणः प्रवृत्तिः खेहश्शशाङ्को र . . . तेजः ।

ज्वालाश्रयस्थारमुक्ता ग्रहेन्द्रा जगन्मये सद्गानि जातजन्तोः ॥

स्वायी भानुः कृष्णपक्षे स्वकीये वामे मार्गे दक्षिणस्यां प्रयाति ।

गच्छेच्चान्द्रे शुक्लपक्षे तु सव्ये मार्गे सम्पत्कीशेलेनैवमुक्तम् ॥

यायी चन्द्रः शुक्लपक्षे स्वकीये वामे मार्गे चोत्तरस्यां प्रयाति ।

कृष्णे पक्षे सव्यमार्गे तु यायादेवं मानोऽशीतरश्मेर्गतिस्स्यात् ॥

No. 13508. सूर्यसिद्धान्तः—संख्याख्यः.

SURYASIDDHĀNTAḤ WITH COMMENTARY.

Substance, paper. Size, 13½ × 8½ inches. Pages, 266. Lines, 25 on a page. Character, Grantha. Condition, good. Appearance, new.

Breaks off in the Yantrādhyāya which is the 13th Adhyāya.

Same text and commentary as that described under R. No. 1706 of the Triennial Catalogue, Vol. II, Part I-C. The additional portions in the beginning are given below and it is stated therein that the author Cōlavipaśait was the son of Ārya-Sūrya.

Beginning :

प्रणिपत्य महत्सत्यं ब्रह्माच्युतशिवात्मकम् ।

अनिदं पदसंवेद्य जगच्चक्षुस्सनातनम् ॥

आर्यसूर्यतनूजेन विद्वत्पादान्वसेविना ।

त्रिस्कन्धार्थविदा सम्यग्ज्ञानान्ना चोलेन सूरिणा ॥

व्याख्यानं क्रियते यथामति मया प्रशस्य तत्तत्क्रिया-

मुख्यमन्वधियामनुग्रहकृते शेषैर्विशेषैस्समम् ।

येन श्रोत्रपथागतेन नितरामारात् समाराध्यते

ज्योतिःशास्त्रविवेकपाकविदुषामेषां समेषां मनः ॥

मू ॥ अचिन्त्याव्यक्तरूपाय ( . . . ) ब्रह्मणे नमः ॥

व्या ॥ प्रारिप्सितस्य प्रबन्धस्य निर्विघ्नपरिसमाप्तिहेतोरभिमतदेवतानम-  
स्कारः क्रियते । अचिन्त्याव्यक्तरूपाय मनोबुद्ध्यादिभिरनभिगम्य इति यावत् ।  
चिन्तयितुमशक्यः अचिन्त्यः अव्यक्तरूपः अव्यक्तं रूपं यस्येति स तथोक्त-  
स्सच्चिदानन्दस्वरूप इत्यर्थः । अचिन्त्यश्चासावव्यक्तरूपश्चेति कर्मधारयसमासः ।

मू ॥ इत्थं युगसहस्रेण भूतसंहारकारकः ।

कल्पो ब्राह्ममहः प्रोक्तं शर्वरी तस्य तावती ॥

व्या ॥ इत्थमनेन प्रकारेण युगसहस्रेण चतुर्युगाणां सहस्रेण भूतसंहार-  
कारकः प्राणिनां संहारस्य कारकः कर्ता ।

उत्तरार्धमिति । प्रतिकल्पमित्यर्थः । युगसहस्रेण भूतसंहारकारकः परोऽपि  
कल्पोऽपि भवतीति सूचयितुमलमतिप्रसङ्गेन ॥



End :

Colophon :

प्रज्ञोदग्रविशिष्टशिष्यनिबहृच्छाधोपदेशक्रिया-

प्रत्यक्षीकृतविप्रकीर्णविषयस्कन्धत्रयीमर्मणा ।

चोलाख्येन विपश्चिता विरचिते श्रीसूर्यसिद्धान्तिक-

व्याख्याने विशदोऽयमुज्ज्वलपदोऽध्यायो गतो द्वादशः ॥

अथ यन्त्राध्यायो व्याख्यायते—तद्ग्रहविशेषमदृष्टरूपत्वात् बु . . . . .  
लम्बत इति काष्ठादिभिः गोलयन्त्रं बद्धा प्रदर्शितव्यमिति ।अत्रेदमनुसन्धेयम् । जलनिम्नावो यथागोप्यस्तथा कार्य इति प्रकारोऽयं  
प्रथमप्रकारात् साधुः । यतस्तत्र वा तस्यांश . . . . धियाभ्यूहम् ।

No. 13509. सूर्यसिद्धान्तः, सव्याख्यानः.

SŪRYASIDDHĀNTAḤ WITH COMMENTARY.

Substance, paper. Size, 12 × 9½ inches. Pages, 135. Lines, 29 on a page. Character, Grantha. Condition, good. Appearance, new.

Breaks off in the 16th stanza of the Jyautiṣōpaniṣadadhyāya (the 18th).

Same work as the above; but with Ravyādinagati given in the end.

अथ रवेर्दिनगतिर्लिख्यते—

१. ०, १९, ८, १०, २७ ३५९७०८०.

२. ०, १, ५८, १६, २०, १४७१९४१६०.

३. ०, २, ५७, २४, ३०, ८, २०७९१२४०.

४. ०, ३, ५६, ३८, ४०, १०, ९४३८८३२०.

५. ०, ४, ५५, ४०. १०, १३, ६७९८५४००.

५००. ३, १८, १०, ३३, ११, ४९, ७०९, १८६३४७.

६००. १९, १५, ४८, ४०, ३८, ११, १३१९२००५९१.

७००. ७, १३, २६. ४७, २४, ३३, ३६२२५३७११.

No. 13510. सूर्यसिद्धान्तः, सव्याख्यः.

SŪRYASIDDHĀNTAḤ WITH COMMENTARY.

Substance, paper. Size, 8½ × 6½ inches. Pages, 190. Lines, 36 on a page. Character, Telugu. Condition, good. Appearance, new.

Complete in 14 Adhyāyas.

Same text and Yallayārya's commentary called Kalpavalli as that described under R. No. 1708 of the Triennial Catalogue, Vol. II, Part I-C.

Date of transcription : Sunday, the 6th day of the bright fortnight of the Bhādrapada month in the year Na/a.

No. 13511. सूर्यसिद्धान्तः, सव्याख्यः.

SŪRYASIDDHĀNTAḤ WITH COMMENTARY.

Substance, palm-leaf. Size,  $17\frac{1}{2} \times 1$  inches. Pages, 78. Lines, 6 on a page. Character, Telugu. Condition, good. Appearance, old.

Breaks off in the Sphuṭādhikara (the second).

Same text and commentary as the above, but with an introductory stanza in the beginning.

**Beginning :**

. . . . कल्याणगुणसागरः ।

कल्याणदो भवानीशः कल्याणं मे वितन्वतु ॥

No. 13512. सूर्यसिद्धान्तः, कर्णाटकटीकासहितः.

SŪRYASIDDHĀNTAḤ WITH KANARESE MEANING.

Substance, palm-leaf. Size,  $11\frac{1}{2} \times 1\frac{1}{2}$  inches. Pages, 268. Lines, 5 on a page. Character, Telugu and Nandināgarī. Condition, injured. Appearance, old.

Begins on fol. 1a. The other work herein is Ariṣṭanavānita with commentary fol. 136a.

Complete.

Same text as the above and with meaning in Kanarese by Amaraḍya, son of Gōsvāmin who salutes Candrabhāṣaṇa, as an ornament among astrologers and medical men.

**Beginning :**

गोस्वामिसूनुरमरेव्य इति प्रसिद्धो दैवज्ञवैद्यविदुषां तिलकं प्रणम्य ।

श्रीचन्द्रभूषणगुरुं करवाणि सूर्यसिद्धान्तमौढ्यमहमद्भुतबोधनार्थम् ।

अचिन्त्याव्यक्तरूपाय निर्गुणाय गुणात्मने ।

समस्तजगदाधारमूर्तये ब्रह्मणे नमः ॥

\*

\*

\*

\*

अल्पावशिष्टे तु कृते मयो नाम महासुरः ।  
 रहस्यं परमं पुण्यं जिज्ञासुर्ज्ञानमुत्तमम् ॥  
 वेदाङ्गमध्यमखिलं ज्योतिषां गतिकारणम् ।  
 आराधयन् विवस्वन्तं तपस्तेपे सुदुष्करम् ॥

दन्त (छन्दः) पादौ तु वेदस्य हस्तौ तत्त्वे तु (कल्पस्तु) पठ्यते ।  
 मुखं व्याकरणं तस्य ज्यौतिषं नेत्रमुच्यते ॥

तोषितस्तेन तपसा प्रीतस्तस्मै वरार्थिने ।  
 महाणां चरितं प्राह मयाय सविता स्वयम् ॥

श्रीसूर्यशपुरुषो(ष उ)वाच—

शृणुष्वैकमनाः पूर्वं यदुक्तं ज्ञानमुत्तमम् ।  
 युगे युगे महर्षीणां स्वयमेव विवस्वता ॥

शास्त्रमाद्यं तदेवेदं यत्पूर्वं प्राह भास्करः ।  
 युगानां परिवर्तेन कालभेदोऽत्र केवलम् ॥

भूतानामन्तकृत्कालः कालोऽन्यः कलनात्मकः ।  
 स द्विधा स्थूलसूक्ष्मत्वान्मूर्तचामूर्तमिष्यते ॥

Colophon :

इति सूर्यसिद्धान्तभाष्ये अमरेण्यविरचिते मध्यमानयनो नाम प्रथमोऽ  
 ध्यायः ॥

End :

इत्युक्त्वा मयमामन्व्य स भक्तेनातिपूजितः ।  
 दिवमाचक्रमे . . . . स्वमण्डलम् ॥  
 मयोऽथ दिव्यं तत् स्थानं ज्ञात्वा साक्षाद्विवस्वतः ।  
 कृतकृत्यमिवात्मानं मेने निर्धूतकल्मषम् ॥  
 ज्ञात्वा तमृषयश्चाथ सूर्यभक्तवरं मयम् ।  
 परि . . रूपेत्याद्यो ज्ञानं पप्रच्छुरादरात् ॥



स तेभ्यः प्रददौ प्रीतो गुरुणां चरितं महत् ।  
अत्यद्भुततमं लोके रहस्यं ब्रह्मसंज्ञितम् ॥

**Colophon :**

इति श्रीसूर्यसिद्धान्ते अध्यात्मसंज्ञितो नाम चतुर्दशोऽध्यायः ॥

No. 13513. सूर्यसिद्धान्तः.

SŪRYASIDDHĀNTAḤ.

Pages, 39. Lines, 25 on a page.

Begins on fol. 18. of the MS. described under No. 13387.

Complete.

Same text as the above.

No. 13514. सूर्यसिद्धान्तज्यागणितम्.

SŪRYASIDDHĀNTAJYAGANITAM.

Pages, 23. Lines, 30 on a page.

Begins on fol. 34a of the MS. described under No. 1909, wherein this work has been omitted to be included in the list of other works.

Complete.

Gives astronomical tables for finding out the position of the five planets Mars, Mercury, Venus, Jupiter and Saturn in their movements through the signs of the Zodiac. The author is Bhairava of Vārāṇasī family and of Haritagōtra. He was a resident of Pithāpura. He lived after Kali 4968 (1866 A.D.).

Date of copying : Tuesday, the first day of the dark fortnight of the Śrāvaṇa month in the year Prajōtpatti. Name of the copyist : Cintāmaṇi Raghunāthācāryar of Cennapaṭṇam.

**Beginning :**

वन्दे श्रीदक्षिणामूर्तिं वटमूलनिवासिनम् ।

चिन्मुद्राकलितं शान्तं चिदानन्दमहं शिवम् ॥

राजराजेश्वरीयुक्तं राजराजज्जटावलिम् ।

पीठिकापुरवास्तव्यं कुकुटेशमहं भजे ॥

तत्रामुद्भवत्प्रसिद्धयशसां ब्रह्मत्मना पश्यतां

साङ्गान् वेदगणानधीत्य विदितं कर्मानिशं कुर्वताम् ।

पुंसां श्रीहरितारूपगोत्रजनुषां श्रीवारणास्याह्वये

वंशे पण्डितमसुरोत्तमनुतो रत्नाकरोऽहं बुधः ॥

सिद्धान्तिनां भैरवनामकोऽहं श्रीज्योतिषाख्यं निगमं विचिन्त्यम् ।

श्रीसूर्यसिद्धान्तविचक्षणत्वं सम्यग्ज्ञात्वा प्रकीर्त्यते ॥

मयप्रतिज्याग्रन्थं मया सविशेषा लिख्यन्ते—

व्यशीति ८२ षष्टि ६० वर्षग्रं गजवेदसमन्वितम् ।

प्रभवाद्यब्दसंयुक्तं भवेयुः कलिवत्सराः ॥

युगाब्धिनन्दवेदानां ४९४४ रहिते कलिवत्सराः ।

ध्रुवाब्दोऽर्कगुणी १२ मासयुक्तोऽधो नस्व २० ताडितः ॥

End :

मन्दस्फुटीकृतां भुक्तिं प्रोज्झ्य शीघ्रोच्चमुक्तितः ।

तच्छेषं चच(विव)रेणाथ हार्वा त्रिज्यान्त्यकर्णयोः ॥

चलकर्णहतां भुक्तौ कर्णे त्रिज्याधिके धनम् ।

ऋणमूनेऽधिके प्रोज्झ्य भुक्तिवक्रगतिर्भवेत् ॥

Colophon :

इति श्रीसूर्यसिद्धान्ते कुजादिपञ्चग्रहाधिकारः समाप्तः ॥

Beginning : of the tables.

श्रीसूर्यसिद्धान्ते तेन रव्यादिमध्यग्रहपदकान्यन्तराणि मया सविशेषाणि लिख्यन्ते ॥

रविदिनपदकानि—

१. ०, ०, ५९, ८, १०.

३. ०, २, ५७, २४, ३०.

२. ०, १, ५८, १६, २०.

४. ०, ३, ५६, ३२, ४०.

ध्रुवं ९. २४. ३०. ४४. ३६.

Colophon :

रविमध्यपदकानि समाप्तानि ॥

End :

२३. ४९८. २५. आ १. ६९०. ०.

२४. ४९९. ३७. आ ०. ०. ५०. ०.

Colophon :

इति श्रीसूर्यसिद्धान्ते शनिमन्दपदकानि समाप्तानि ॥

No. 13515. सोमसिद्धान्तः.  
SOMASIDDHĀNTAḤ.

Pages, 39. Lines, 20 on a page.

Begins on fol. 32a of the MS. described under No. 3894.

Complete.

Same text as that described under R. No. 1715 of the Triennial Catalogue of MSS., Vol. II, Part I-C.

B. NATURAL ASTROLOGY.

No. 13516. कालक्रियानिर्णयः.  
KĀLAKRIYĀNIRṆAYAH.

Pages, 26. Lines, 42 on a page.

Begins on fol. 10a of the MS. described under No. 9993.

Incomplete.

A treatise based on the Dharmasindhu, the Nirṇayasindhu and other digests laying down what time is auspicious or otherwise for the performance of particular acts, rites, ceremonies, feasts, etc.

Beginning :

धर्मसिन्ध्वन्तर्गतकालक्रियानिर्णयोद्देशसङ्ग्रहो यथा—

दृष्ट्वा पूर्वनिबन्धान् निर्णयसिन्धुक्रमेण सिद्धान्तान् ।

प्रायेण मूलवचनान्युक्तिः (जिज्ञास्य) लिखामि बालबोधाय ॥

तत्र कालव्यष्टिषः—वत्सरः १. अयनम् २. ऋतुः ३. मासः ४. पक्षः ५. दिवसः ६. इति । वत्सरः पञ्चधा—चान्द्रः १. सौरः २. सावनः ३. नाक्षत्रः ४. बार्हस्पत्यः ५. इति । शुक्लप्रतिपदादिदर्शान्तैश्चैत्रादिसंज्ञैर्द्वादशभिर्मसैः चतुः पञ्चाशदधिकशतत्रयदिनैः ३५४. सति मलमासे त्रयोदशभिर्मसैः चान्द्रो वत्सरः । चान्द्रस्यैव प्रभवो विभव इत्यादयव्यष्टिसंज्ञाः । एतत् सौरबार्हस्पत्येष्वप्यारम्भभेदेन समान इति भाति ।

End :

वारविषयम्—

अर्के क्लेशमनर्थके च गमने सोमे च बन्धुप्रियम्

अङ्गारेऽनलतस्करज्वरभयं प्राप्तव्यमर्थं बुधे ।

क्षेमरोम्यमिदं करोति गुरुणा शुके च लाभं स्थिरं

व्याधिर्वन्धनमर्थहानिरशुभं मन्दे दिने गच्छताम् ॥



No. 13517. कालनिर्णयग्रन्थः.  
KĀLANIRNAYAGRANTHAH.

Pages, 66. Lines, 4 on a page.

Begins on fol. 73a of the MS. described under No. 13446.

Incomplete.

Describes the evils which are likely to happen when rainbows, meteors, comets, etc., appear in the firmament and also when the Sun's halo becomes visible in different colours. Also states what ceremonies should not ordinarily be performed on these occasions.

Beginning :

रवौ युक्ते चतुर्मिस्तु राशिभिर्विश्वभागैः ।  
धूमोऽयं मण्डलाच्छुद्धो व्यतीपातस्स एव च ॥  
एष षड्राशिभिर्युक्ते परिवेष इति स्मृतः ।  
परिवेषेण हीना च मण्डलाज्जायते धनुः ॥

एव पञ्चार्करूपाणि गुरुणां कीर्तितानि तु ।  
सदा भ्रमति लोकेऽस्मिन् के(उ)त्पातश्च प्रकाशते ॥

End :

दम्पत्योर्द्वादशं लग्नं राशिर्वा यदि लग्नगः ।  
अर्थहानिं सयोग्यस्मात्तदंशस्वामिनं त्यजेत् ॥  
जन्मरादयागमं नैव जन्मलग्नोदयं शुभम् ।  
तयोरुपचयस्थानं यदि लग्नं गतं शुभम् ॥

No. 13518. कालनिर्णयः.  
KĀLANIRNAYAH.

Substance, palm-leaf. Size, 12½ x 1½ inches. Pages, 22. Lines, 5 on a page. Character, Telugu. Condition, slightly injured. Appearance, old.

Similar to the above. Deals with the following topics :—Rtukalaphala, Prayanakalaphala, Dasakalanirnaya, Grāmaakṛa, Rātrighaṭikā-nirnaya, etc.

Beginning :

ऋतुकालनिर्णयः ।

प्रतिपत्ति(दि)स्वयं पापी द्वितीये चाल्पभोगिनी ।

तृतीये धनसम्पत्तिः चतुर्थी वृषली भवेत् ॥

End :

चन्द्राष्टमं च धरणीसुतपञ्चमं च राहुर्नवं च शनिजन्मगुरुस्तृतीये ।  
अर्कस्तु पञ्च मृगशिराष्टमं च बुधश्रवणं मानार्तिहानिमरणानि कथाक्रमेण ॥

चन्द्रतारावलम्—

मृगाश्विनीपुष्यपुनर्वसू च मैत्रानुराधश्रवणं च मूला ।  
धनिष्ठरेवत्यगते प्रयाणे फलं रभेद्यति निवर्त्यच (?) ॥

No. 13519. कालप्रकाशिका.

KĀLAPRAKĀŚIKĀ.

Substance, Śrīrāla. Size, 7½ × 1½ inches. Pages, 267. Lines, 10 on a page. Character, Grantha. Condition, good. Appearance, old.

Complete in 40 Adhyāyas.

Same work as that described under B. No. 740 of the Triennial Catalogue of MSS., Vol. I, Part I-C, but with additional stanzas in the beginning which are given below. The author Nṛsiṃha is here said to have been the son of Varadārya of Bhāradvājagōtra and a resident of Pōlipākka also called Prandharāyapura. He was a disciple of Varadācārya and salutes Nṛsiṃhārya of Vādhulagōtra as well as Samara-puṅgava who was a disciple of Kantōpayantrīyōgin. The author states that he consulted Vasiṣṭha, Kāladīpa, Kāladarsa, Paddhati, etc.

Beginning :

शुद्धस्फटिकसङ्काशं रत्नसिंहासने स्थितम् ।  
पद्मया सहितं नित्यं नारायणमहं भजे ॥  
गरुडध्वजसेनान्यं कलये चक्रधारिणम् ।  
यज्ज्यानमात्रात् सन्तृप्ताः प्रत्यूहां यन्ति दूरतः ॥  
बाधूलवरदाचार्यपादपङ्कजमाश्रये ।  
यदाश्रितानां मुक्तिश्च मुक्तिश्च सुलभा भवेत् ॥  
वन्दामहे नृसिं(हार्यं) बाधूलान्वयनायकम् ।  
कान्तोपयन्तृयोगीन्द्रकरुणापात्रतां गतम् ॥  
पदवाक्यप्रमाणज्ञं वन्दे समरपुङ्गवम् ॥  
कृतार्थाः प्राणिनस्तर्षे यस्यावतरणाद्भुवि ।  
पोलिपाक् इति ख्याते श्रीद्वारायपुरे वसन् ।

आभिजात्येन वृत्तेन विद्यया चातिशायिनः ।  
 पुत्रोऽहं वरदार्यस्य भारद्वाजकुलोद्भवः ॥  
 श्रीनृसिंह इति ख्यातो ज्योतिश्शास्त्राब्धितारकः ।  
 प्रवीणानि विधानानि सम्यग्भीक्ष्य समन्ततः ॥  
 सङ्क्षिप्य तेषु सारोऽयं वक्ष्ये कालप्रकाशिकाम् ।  
 असूयामत्सरग्रस्ता वर्तन्ते भुवि मानवाः ॥  
 मत्प्रणीतः कथङ्कारमङ्गीकुर्वन्तु सङ्ग्रहम् ।  
 को भवेन्मत्सरी लोके सर्वेषां प्रियवादिनि ॥

End:

एवं सङ्क्षेपतः प्रोक्ता मया कालप्रकाशिका ।  
 वासिष्ठं कालदीपं च कालादर्शं च पद्धतिम् ॥  
 नारदीयं तथात्रेयं बार्हस्पत्यं तथैव च ।  
 अन्यान्यपि विधानानि समालोच्य समन्ततः ।  
 तेषु सारांशमुद्धृत्य कृता कालप्रकाशिका ॥  
 ज्योतिश्शास्त्रपयोऽम्भोधिं प्रमथ्य नवनीतकम् ।  
 नृसिंहविदुषा सम्यगुद्धृतस्सारसङ्ग्रहः ॥  
 जातके वा समर्थोऽस्तु गणिते वा तथाविधः ।  
 नृसिंहविदुषा तुल्यो विधाने नैव दृश्यते ॥

मन्थानेन निमथ्य भावुकनिजज्ञानेन सम्यक्तरां  
 ज्योतिश्शास्त्रसमुद्र . . फणिना तत्सर्वसारामृतम् ।  
 भूमीनिर्जरजीवनाय वरदाचार्यैरसेनामुना  
 भारद्वाजकुलीनमर्त्यहरिणा विद्वद्वरेणोद्धृतम् ॥  
 ये ग्रन्था प्राक्तनैः प्रोक्तास्सूरिभिर्ज्योतिषे पुरा ।  
 नृसिंहसूरिरचितप्रबन्धेन न ते समाः ॥  
 कालप्रकाशिका मेनां नृसिंहविदुषा कृताम् ।  
 ये पठन्ति द्विजास्ते स्युस्सर्वलोकेषु विश्रुताः ॥

Colophon :

इति श्रीनृसिंहसूरिविरचितायां कालप्रकाशिकायां चत्वारिंशोऽध्यायः ॥



## No. 13520. कालप्रकाशिका.

## KĀLAPRAKĀŚIKĀ.

Substance, palm-leaf. Size,  $16 \times 1\frac{1}{2}$  inches. Pages, 132. Lines, 8 on a page. Character, Grantha. Condition, good. Appearance, new.

Complete.

Same work as the above.

## No. 13521. कालप्रकाशिका.

## KĀLAPRAKĀŚIKĀ.

Substance, palm-leaf. Size,  $15 \times 1\frac{1}{2}$  inches. Pages, 48. Lines, 6 on a page. Character, Telugu. Condition, slightly injured. Appearance, old.

Breaks off in the 17th Adhyāya.

Same work as the above.

## No. 13522. कालप्रकाशिका.

## KĀLAPRAKĀŚIKĀ.

Substance, palm-leaf. Size,  $16\frac{1}{2} \times 1\frac{1}{2}$  inches. Pages, 89. Lines, 6 on a page. Character, Grantha. Condition, slightly injured. Appearance, old.

Begins on fol. 39a. The other work herein is Phaladīpikā 1a.

Breaks off in the 22nd Adhyāya.

Same work as the above.

## No. 13523. कालप्रकाशिका.

## KĀLAPRAKĀŚIKĀ.

Substance, palm-leaf. Size,  $17\frac{1}{2} \times 1$  inches. Pages, 56. Lines, 7 on a page. Character, Grantha. Condition, much injured. Appearance, old.

In the beginning seven leaves are lost.

Begins on fol. 1a. The other work herein is Gōpālaratnākara 29a.

Contains from the 3rd to the 23rd Adhyāya (incomplete).

Same work as the above.

## No. 13524. कालप्रकाशिका.

## KĀLAPRAKĀŚIKĀ.

Substance, palm-leaf. Size,  $19\frac{1}{2} \times 1\frac{1}{2}$  inches. Pages, 116. Lines, 8 on a page. Character, Grantha. Condition, injured. Appearance, old.

Breaks off in the 29th Adhyāya.

Same work as the above.

## No. 13525. कालप्रकाशिका.

## KĀLAPRAKĀŚIKĀ.

Substance, palm-leaf. Size,  $16\frac{1}{2} \times 1\frac{1}{2}$  inches. Pages, 60. Lines, 6 on a page. Character, Telugu. Condition, slightly injured. Appearance, old.

Contains 1 to 15 Adhyāyas complete.

Same work as the above.

## No. 13526. कालप्रकाशिका.

## KĀLAPRAKĀŚIKĀ.

Substance, Śrītāla. Size,  $18\frac{1}{2} \times 2$  inches. Pages, 44. Lines, 11 on a page. Character, Grantha. Condition, slightly injured. Appearance, old.

Begins on fol. 20a. The other work herein is Nānārtharatnamālā 1a.

Contains from the beginning of the 11th Adhyāya to the 31st Adhyāya and breaks off in the 32nd Adhyāya.

Same work as the above.

## No. 13527. कालप्रकाशिका.

## KĀLAPRAKĀŚIKĀ.

Substance, palm-leaf. Size,  $8\frac{1}{2} \times 1\frac{1}{2}$  inches. Pages, 194. Lines, 9 on a page. Character, Grantha. Condition, injured. Appearance, old.

The first leaf is lost. Breaks off in the 32nd Adhyāya.

Same work as the above.

## No. 13528. कालप्रकाशिका.

## KĀLAPRAKĀŚIKĀ.

Substance, palm-leaf. Size,  $13\frac{1}{2} \times 1\frac{1}{2}$  inches. Pages, 88. Lines, 7 on a page. Character, Grantha. Condition, slightly injured. Appearance, old.

Twenty one leaves in the beginning are lost and hence the work commences in the course of the 13th Adhyāya and ends with the 22nd.

Same work as the above.

## No. 13529. कालप्रकाशिका.

## KĀLAPRAKĀŚIKĀ.

Pages, 20. Lines, 6 on a page.

Begins on fol. 35a of the MS. described under No. 13425.

Contains the Adhyāyas three, four complete and the fifth incomplete.

Same work as the above.

## No. 13530. कालप्रकाशिका.

## KĀLAPRAKĀŚIKĀ.

Substance, palm-leaf. Size,  $11\frac{1}{2} \times 1\frac{1}{2}$  inches. Pages, 20. Lines, 6 on a page. Character, Grantha. Condition, slightly injured. Appearance, old.

Begins on fol. 14a. The other works herein are Dvādaśakṛtā 1a, Dōṣapavāda 7a, Daśāphala 24a, Kālavidhānapaddhati 30a.

Wants the beginning and the end.

Same work as the above.

## No. 13531. कालविधानपद्धतिः, द्राविडटीकासहिता.

KĀLAVIDHĀNAPADDHATIḤ WITH TAMIL  
MEANING.

Substance, palm-leaf. Size,  $11\frac{1}{2} \times 1\frac{1}{2}$  inches. Pages, 340. Lines, 8 on a page. Character, Grantha and Tamil. Condition, slightly injured. Appearance, old.

Begins on fol. 1a. The other work herein is Aṇḍalakṣaṇa 271a (Tamil).

Complete in 786 stanzas.

Same text as that described under R. No. 1594 of the Triennial Catalogue of MSS., Vol. II, Part I-C. Two additional stanzas are found in the beginning according to which the author is Virarāghavasūri of Vāsiṣṭhagōtra and Vaikhāṇasasūtra.

Date of copying: Saturday, the 24th of the Paṅgunī in the year Raksasa. The former owner of the MS. is said to be Rudrakōṭi.

## Beginning:

वैखानसकुलाग्रेण वीरराघवसूरिणा ।

ज्यौतिषं शास्त्रनाम्नाथ रचिता(तं) विदुषार्थिता(तम्) ॥

वैखानसवरिष्ठोऽसौ वासिष्ठो वीरराघवः ।

प्रयोगं ज्यौतिषं व्यक्तं कृतवान् प्रति(भा)समम् ॥

## End:

एके मासे द्वौ तिथी चेत् परा स्यात् पूर्वस्तस्मिन् सूर्यसङ्क्रान्तिजुष्टे ।

द्वावप्येवं संयुते चेत् परा स्यात् सर्वत्रैवं चन्द्रसूर्योपरागे ॥

सायन्तन्यपरत्र चेन्मृततिथिस्सैवाब्दिके मासिके

ग्राह्या स्यादपराद्योर्यदि तदा यात्राधि(का) सा मता ।



तुल्या चेदुभयापराद्धसमये पूर्व न चेत् तद्द्वयोः  
पूर्वेव त्रिगुहर्तगास्तसमये नो चेत्परैवावि(द)ता ॥

No. 13532. कालविधानपद्धतिः, द्राविडटीकासहिता.  
KĀLAVIDHĀNAPADDHATIḤ WITH TAMIL  
MEANING.

Substance, palm-leaf. Size,  $16\frac{1}{2} \times 1\frac{1}{2}$  inches. Pages, 96. Lines, 5 on a page. Character, Grantha and Tamil. Condition, injured. Appearance, old.

Contains stanzas 1 to 96.

Same work as the above.

No. 13533. कालविधानपद्धतिः, द्राविडटीकासहिता.  
KĀLAVIDHĀNAPADDHATIḤ WITH TAMIL  
MEANING.

Substance, palm-leaf. Size,  $17 \times 1\frac{1}{2}$  inches. Pages, 102. Lines, 7 on a page. Character, Grantha and Tamil. Condition, slightly injured. Appearance, old.

Incomplete.

Same work as the above.

No. 13534. कालविधानपद्धतिः, द्राविडटीकासहिता.  
KĀLAVIDHĀNAPADDHATIḤ WITH TAMIL  
MEANING.

Substance, palm-leaf. Size,  $14\frac{1}{2} \times 1\frac{1}{2}$  inches. Pages, 116. Lines, 6 on a page. Character, Grantha. Condition, slightly injured. Appearance, old.

Begins on fol. 68a. The other works herein are Lampāka 1a, Dvā-  
dasābhāva 44a, Lagṇanighaṇṭu 55a, Nakṣatranighaṇṭu 56a, Rāsi-  
nighaṇṭu 57a and 59a, Sthānanighaṇṭu 58a, Jyauṭiṣaviṣaya 59a.

Complete.

Same work as the above. In the following stanza the work is called  
Kālaprakāśika by the scribe.

नलाब्दे वृषभे मासे कृष्णपक्षेऽर्कवासरे ।

कालप्रकाशिका पद्धत्या वेङ्कटसेन लिख्यते ॥

No. 13535. कालविधानपद्धतिः, आन्ध्रटीकासहिता.  
KĀLAVIDHĀNAPADDHATIḤ WITH TELUGU  
MEANING.

Substance, palm-leaf. Size,  $17\frac{1}{2} \times 1\frac{1}{2}$  inches. Pages, 60. Lines, 6 on a page. Character, Grantha. Condition, injured. Appearance, old.

Wants the beginning and the end.

Same work as the above.

No. 13536. कालविधानपद्धतिः.  
KĀLAVIDHĀNAPADDHATIḤ.

Substance, palm-leaf. Size,  $16\frac{1}{2} \times 1\frac{1}{2}$  inches. Pages, 17. Lines, 6 on a page. Character, Telugu. Condition, fair. Appearance, old.

Contains 117 stanzas.

Same work as the above. According to the following concluding stanzas, the work consists of 110 stanzas.

End:

गुरौ लभे भानौ वियति हिवुके वा मदगृहे  
शशाङ्के योगोऽयं भवति भुवनानन्दजनकः ।  
धनं धान्यं वाजीगजतुरगदासाद्यमपि वा  
महीतुं यच्चान्यत्कृतमस्तिसिद्धिं जनयति ॥  
वराहमाहात्म्यविदा मनीषिणा महार्थसन्दर्भवता मनोरमा ।  
दशाधिकश्लोकशतेन निर्मिता समाप्यते कालविधानपद्धतिः ॥

No. 13537. कालविधानपद्धतिः.  
KĀLAVIDHĀNAPADDHATIḤ.

Pages, 23. Lines, 6 on a page.

Begins on fol. 30a of the MS. described under No. 13530.

Breaks off in the 57th stanza.

Same work as the above.

No. 13538. कालविधानपद्धतिः.  
KĀLAVIDHĀNAPADDHATIḤ.

Substance, palm-leaf. Size,  $16\frac{1}{2} \times 1\frac{1}{2}$  inches. Pages, 24. Lines, 6 on a page. Character, Grantha. Condition, good. Appearance, new.

Contains 1 to 108 stanzas.

Same work as the above.

No. 13539. कालविधानपद्धतिः.

KĀLAVIDHĀNAPADDHATIḤ.

Pages, 72. Lines, 4 on a page.

Begins on fol. 26a of the MS. described under No. 13446.

Incomplete.

Same work as the above.

No. 13540. कालविधानपद्धतिः.

KĀLAVIDHĀNAPADDHATIḤ.

Substance, palm-leaf. Size,  $12\frac{1}{2} \times 1\frac{1}{2}$  inches. Pages, 32. Lines, 5 on a page. Character, Kanarese. Condition, injured. Appearance, old.

Begins on fol. 20a. The other works herein are Jyautisagrantha 1a and 36a, Dvādaśakūṭavivarapa 11b, Gārgyasamhita 64a, Muhūrta-grantha 93a.

Incomplete.

Same work as the above.

No. 13541. कालविधानपद्धतिः.

KĀLAVIDHĀNAPADDHATIḤ.

Pages, 27. Lines, 6 on a page.

Begins on fol. 5a of the MS. described under No. 13420.

Incomplete.

Same work as the above.

No. 13542. कालविधानपद्धतिः.

KĀLAVIDHĀNAPADDHATIḤ.

Pages, 14. Lines, 10 on a page.

Begins on fol. 76a of the MS. described under No. 1512.

Contains 70 stanzas.

Same work as the above.

No. 13543. कालविधानपद्धतिः, सव्याख्या.

KĀLAVIDHĀNAPADDHATIḤ WITH COMMENTARY.

Substance, palm-leaf. Size,  $16\frac{1}{2} \times 1\frac{1}{2}$  inches. Pages, 20. Lines, 7 on a page. Character, Telugu. Condition, injured. Appearance, old.

Begins on fol. 1a. The other works herein are Vāmanakārikā 11a, Gaṇitasārasaṅgraha (Kanarese) 26a.

Incomplete.

Same work as that described under B. No. 1418 of the Triennial Catalogue of MSS., Vol. II, Part I-B.



## No. 13544. कालामृतम्.

## KĀLĀMRTAM.

Substance, palm-leaf. Size,  $13\frac{1}{2} \times 1\frac{1}{2}$  inches. Pages, 73. Lines, 7 on a page. Character, Telugu. Condition, good. Appearance, old.

Incomplete.

Same work as that described under R. No. 741 of the Triennial Catalogue of MSS., Vol. I, Part I-C.

## No. 13545. कालामृतम्.

## KĀLĀMRTAM.

Substance, palm-leaf. Size,  $16\frac{1}{2} \times 1\frac{1}{2}$  inches. Pages, 76. Lines, 6 on a page. Character, Telugu. Condition, slightly injured. Appearance, old.

Begins on fol. 1a. The other works herein are Kālamṛtavyākhyā 39a, Dvādaśābhavādīpālā 57a, Nakṣatranighaṇṭu 73a.

Incomplete.

Same work as the above.

## No. 13546. कालामृतम्, आन्ध्रटीकासहितम्.

## KĀLĀMRTAM WITH TELUGU MEANING.

Substance, Śrītālā (palm-leaf). Size,  $9\frac{1}{2} \times 2\frac{1}{2}$  inches. Pages, 97. Lines, 12 on a page. Character, Telugu. Condition, slightly injured. Appearance, old.

Begins on fol. 1a. The other work herein is Gāyatrīhṛdaya 40a.

Wants the beginning and the end.

Same work as the above.

Date of transcription: Wednesday, the 12th day of the bright fortnight of the Jyēṣṭha month in the year Pramāti.

## No. 13547. कालामृतम्.

## KĀLĀMRTAM.

Substance, palm-leaf. Size,  $14\frac{1}{2} \times 1\frac{1}{2}$  inches. Pages, 42. Lines, 5 on a page. Character, Telugu. Condition, slightly injured. Appearance, old.

Begins on fol. 20a. The other work herein is Śatpañcāśika 1a.

Wants the beginning and the end.

Same work as the above.

No. 13548. कालामृतम्.

KĀLĀMṚTAM.

Pages, 14. Lines, 7 on a page.

Begins on fol. 24a of the MS. described under No. 11674.

Incomplete.

Same work as the above.

No. 13549. कालामृतम्, सव्याख्यानम्.

KĀLĀMṚTAM WITH COMMENTARY.

Substance, palm-leaf. Size,  $16\frac{1}{2} \times 1\frac{1}{2}$  inches. Pages, 298. Lines, 8 on a page. Character, Telugu. Condition, fair. Appearance, old.

Incomplete. Breaks off in the Bijāvāpatithivara.

Same work as that described under R. No. 917 of the Triennial Catalogue of MSS., Vol II, Part I-A, but without the introductory stanzas.

No. 13550. कालामृतम्, सव्याख्यानम्.

KĀLĀMṚTAM WITH COMMENTARY.

Substance, palm-leaf. Size,  $14\frac{1}{2} \times 1\frac{1}{2}$  inches. Pages, 84. Lines, 8 on a page. Character, Telugu. Condition, slightly injured. Appearance, old.

Wants the beginning and the end.

Same work as the above.

No. 13551. कालामृतम्, सव्याख्यानम्.

KĀLĀMṚTAM WITH COMMENTARY.

Substance, palm-leaf. Size,  $17 \times 1\frac{1}{2}$  inches. Pages, 33. Lines, 8 on a page. Character, Grantha. Condition, good but the left ends are somewhat injured. Appearance, new.

Incomplete.

Same work as the above.

No. 13552. कालामृतव्याख्या.

KĀLĀMṚTAVYĀKHYĀ.

Pages, 84. Lines, 8 on a page.

Begins on fol. 39a of the MS. described under No. 13545.

Wants the beginning and the end.

Same commentary as that described above.

No. 13553. गार्ग्यसंहिता.  
GĀRGYASAMHITĀ.

Pages, 59. Lines, 5 on a page.

Begins on fol. 64a of the MS. described under No. 13540.  
Incomplete.

An astrological treatise dealing with the following topics:—

१. तिथिप्रकरण.	७. नक्षत्रादिगण्डान्त.
२. वारप्रकरण.	८. वस्त्रधारण.
३. नक्षत्रप्रकरण.	९. विवाहविधिः.
४. योगप्रकरण.	१०. पृच्छकलम्.
५. करणप्रकरण.	११. लमादिफल.
६. अमृतादियोगप्रकरण.	१२. ग्रहफल.

Beginning:

प्रणम्य शिरसा नित्यं देवदेवं जिनेश्वरम् ।  
यथार्थं संप्रवक्ष्यामि पञ्चाङ्गफलमुत्तमम् ॥  
विवाहं मङ्गलं चैव स्थावराणि व्रतानि च ।  
पुरग्रामप्रवेशं च प्रासादः प्रतिपत्तिथौ ॥  
शान्तिकं पौष्टिकं चैव स्थिरकर्मादिकल्पनम् ।  
मन्त्रमौषधशिल्पं च द्वितीयायां तु कारयेत् ॥

Colophon:

इति गार्ग्यसंहितायां करणप्रकरणम् ॥

End:

अष्टमे धनसौभाग्यं तुष्टिदत्सूर्यनन्दनः ।  
पित्रोः प्रवाससहितं करोति नवमेऽर्कजः ॥  
कन्यां करोति दशमे पापशीलोऽल्पवित्तताम् ।  
एकादशे धनायुष्यं पुत्रसंपत्करश्शनिः ॥  
मञ्जाङ्गिकां द्वादशावे (?) कुरुते द्वादशार्कजः॥

No. 13554. गौरीपञ्चाङ्गम्.  
GAURĪPAÑCĀNGAM.

Substance, palm-leaf. Size,  $8\frac{1}{2} \times 1\frac{1}{2}$  inches. Pages, 3. Lines, 7 on a page. Character, Telugu. Condition, injured. Appearance, old.  
Complete.



Herein the day as well as the night is divided into eight periods of 1½ hours' duration and the nature of the auspiciousness or inauspiciousness of each period is indicated.

**Beginning :**

न तिथिर्न च नक्षत्रं न ग्रहो न च चन्द्रमाः ।

मर्चयोगप्रमाणे (?) च कार्यसिद्धिर्भविष्यति ॥

आदिवारम् दिवम्(1)—

उद्योगम् १, रोगम् २, कलहम् ३, अमृतम् ४, शुभम् ५, लाभम् ६,  
चोरः ७, रोगम् ८.

रात्रि—

शुभम् १, अमृतम् २, रोगम् ३, लाभम् ४, कलहम् ५, शुभम् ६,  
अमृतम् ७, रोगम् ८.

**End :**

शनिवारम् दिवा—

कलहम् १, शुभम् २, रोगम् ३, उद्योगम् ४, अमृतम् ५, लाभम् ६,  
धनम् ७, लाभम् ८.

रात्रि—

रोगम् १, उद्योगम् २, शुभम् ३, धनम् ४, रोगम् ५, स्थिरम् ६,  
लाभम् ७, चोरः ८.

गौरीपञ्चाङ्गं सत्यम् ॥

**Colophon :**

गौरीपञ्चाङ्गं सम्पूर्णम् ॥

No. 13555. गौरीपञ्चाङ्गम्, आन्ध्रटीकासहितम्.

GAURIPANČAṄGAM WITH TELUGU NOTES.

Substance, palm-leaf. Size, 11½ × 1½ inches. Pages, 10. Lines, 5 on a page. Character, Telugu. Condition, good. Appearance, old.

Complete.

Begins on fol. 52a. The other works herein are Jaiminiśūtrārtha-prakāśika 1a, Śaṭpañcāśika 57a, Kuśikayamaka 64a, Gaṇḍivacanaphala 66a, Dvādaśabbhāvaphala 70a, 'Trimsadyōga' 78a.

Similar to the above.

**Beginning :**

न वारतिथिनक्षत्रं न योगकरणं तथा ।  
 सिद्धिज्ञानं मया कार्यं नात्र कार्या विचारणा ॥  
 महेन्द्रो अमृतं चैव वक्रशून्यं चतुष्टयम् ।  
 महेन्द्रो विजया नित्यममृते कार्यसंभवम् ॥  
 वक्रे कार्यविलम्बं च शून्यं च मरणं ध्रुवम् ।  
 जन्मयात्रा विवाहं च कृषिवाणिज्यमाचरेत् ॥

आदिवारम्—शून्यम् २, अमृतम् ६, वक्रम् ८, अमृतम् ६, वक्रम् १०,  
 ०७ शून्यम् २, माहेन्द्रम् १, वक्रम् ४, शून्यम् २.

**End :**

शनिवारम्—माहेन्द्रम् १, शून्यम् ६, अमृतम् ८, वक्रम् १०, माहेन्द्रम्  
 ४, शून्यम् २.

रात्रि—वक्रम् ८, शून्यम् २, वक्रम् ४, माहेन्द्रम् २, अमृतम् ६, शून्यम्  
 २, अमृतम् ४, वक्रम् ४.

**Colophon :**

गौरीपञ्चाङ्गं संपूर्णम् ॥

No. 13556. ज्यौतिषरत्नाकरः, आन्ध्रटीकासहितः.

JYAUTIṢARATNĀKARAH WITH TELUGU  
 COMMENTARY.

Substance, palm-leaf. Size, 15 × 1½ inches. Pages, 12. Lines, 6 on a  
 page. Character, Telugu. Condition, injured. Appearance, old.

Begins on fol. 2a. The other works herein are Jyautiṣārṇava 1a,  
 Nakṣatranighaṇṭu 9a, Bhāvanighaṇṭu 10a, Rāsinighaṇṭu 11b, Sarvatō-  
 bhadracakra 18a, Vēdhāphala 28a.

Contains the Rājāsvalāprakarāṇa complete.

The portion contained herein deals with the consequences good or evil  
 supposed to be indicated by the time of the attainment of puberty of a  
 girl.

**Beginning :**

मूलाद्यपादे श्वशुरं निहन्ति व्यालान्त्यपादे च तगनायाः (!) ।  
 नदवरु तौलियुता विशाखा नाभापुक्कं ज्येष्ठममाद्यपादे (!) ॥  
 विशाखाजा तुलायुक्ता देवरस्य सुखप्रदा ।  
 सा कन्या देवरं हन्ति अन्ते वृश्चिकपुच्छवत् ॥

शनौ शुके च सोमे च नवार्चं परिकीर्तितम् ।  
 बुधेष्टाङ्गारक . . . गुरुः सप्तपदस्तथा (!) ॥  
 एकादस्त्ववदादित्यः छायायामं प्रकीर्तितम् (!) ।  
 न तिथिर्न च नक्षत्रं न ग्रहो नच चन्द्रमाः ॥  
 यात्रायां शोभने चेति गार्ग्यस्य वचनं यथा ॥

प्रथमार्तवनक्षत्रे समेहेज मृतप्रजाः ।  
 ज्ञे शुक्रसहिते वन्ध्या सगुरुश्च तपस्विनी ॥  
 आदित्ये च पतिं भ्रन्ति राहु तिष्ठन्ति जारिणी (!) ।  
 शनि तिष्ठन्ति दासित्वं (!) ग्रहहीनशुभावहम् ॥

End :

पूर्वाह्णे चैव विन्यासस्तनचूचुरं (मुनः) मुखम् ।  
 मध्याह्णे तु समं तत्र अपराह्णे त्वघोमुखि(खम्) ॥  
 निन्दिते दिनवारक्षे नाचरेत् तत्र मङ्गलम् ।  
 तस्मात् सर्वान्विचार्यैव तत्र मङ्गलमाचरेत् ॥

Colophon :

इति श्रीज्यौतिषरत्नाकरे रजस्वलाप्रकरणं संपूर्णम् ॥

No. 13557. ज्यौतिषविषयः.

JYAUTISAVISAYAH.

Pages, 69. Lines, 8 on a page.

Begins on fol. 1a and 65a of the MS. described under No. 13066.

An astrological treatise dealing with a variety of subjects such as the proper time for the performance of certain rites and ceremonies, the various astrological points of agreement to be satisfied when two persons are to be married, etc. A list of the topics dealt with herein is given after the extracts.

Beginning :

. . . . . विषटिकाः सर्वाश्च कुर्यात्समं  
 कालं पञ्चविधं क्रमाच्च गणना(त्) प्रातस्तत्सङ्गवः ।  
 मध्याह्णेऽप्यपराह् इत्यथ भवेत्सायन्तनी मासिके  
 दर्शे चाब्दिक् एव वा पितृतिथिस्सन्धिश्च काला यदि ॥



End :

हलचक्रम्—

गङ्गागुणगणागौरी ईशावर्के विमुक्तभाक् ।

कोणेषु कृपिनाशाय गर्भे शुभफलं भवेत् ॥

हलकर्मनक्षत्राणि:—

हस्ताभिजिन्मूलविशाखपुष्यपुनर्वसुदशमस्वेन्दुषोष्णौ ।

त्रिसुत्तरारोहिणिवायुमित्रविष्णुत्रयं मुख्यहलं च कर्म ॥

The topics dealt with herein are :—

Pol.

१. तिथिनिर्णयः.

अनघ्यायनिर्णयः.

मृतसूतकरजस्वलादिनिर्णयः.

प्रदोषनिर्णयः.

कुहयोगः.

कुहजन्मनक्षत्राणि.

चन्द्रषट्त्रिंशदशावस्थाः.

२. चन्द्रद्वादशावस्थाः.

गृहप्रवेशनक्षत्राणि.

सै ३४० ३५०, ३६० ३७०—

३०० ३१० ३२०—

अर्धवृद्धिः.

गुरुशुक्रमौल्यवर्ज(ज्य)म्.

कन्दायादानक्रमः.

आदायव्ययः.

३. नवमेघक्रमः.

शालिवाहनशकगुणकम्.

नवनायकक्रमः.

गवामधिपतयः.

वर्षविभागाः.

नक्षत्रसंज्ञा, योगसंज्ञा, करणसंज्ञा.

सूर्यग्रहणसंज्ञा.

Pol.

यमलजन्मनम्.

षड्वर्गः.

४. होराधिपतिः.

द्रेकाणम्.

नवांशाः.

द्वादशांश(१:).

त्रिंशांश(१:).

षोडशवर्गः.

पञ्चमांशः.

रसांशः.

सप्तमांशः.

अष्टमांशः.

दशांशः.

वर्गैक्यफलम्.

रजस्वलाफलम्.

५. तिथिफलम्.

६. वारफलम्.

नक्षत्रफलम्.

शान्तिनक्षत्राणि.

शुभनक्षत्राणि.

योगफलम्.

करणफलम्.

Fol.

- लग्नफलम्.  
 ७. रोगिफलम्.  
 नक्षत्रफलम्.  
 ८. ऊनकालः.  
 वर्षयोगाः.  
 गर्भकृतवः.  
 गर्भकालाः.  
 बहुजलादिलग्नम्  
 स्वातीशुकयोगः.  
 मघवोदृष्टम्.  
 ९. दुर्योगाः.  
 सूर्यचन्द्रपरिवेषः.  
 शृङ्गोन्नतिः.  
 शालाधिपतयः.  
 त्रय्येष्टिकपथेष्टिकवलम्.  
 जातकविषयः.  
 १०. पञ्चमशुद्धिः.  
 ११. गण्डनक्षत्राणि.  
 मातृगण्डनक्षत्राणि.  
 अन्तरालगण्डः.  
 ज्येष्ठानक्षत्रगण्डदोषः.  
 मूलदोषः.  
 तिथ्यन्तरालम्.  
 कृष्णपक्षचतुर्दशीफलम्.  
 अमावास्य(1) दोषः.  
 दोषापवादः.  
 १३. विषदोषरहितनक्षत्राणि.  
 हलचक्रम्.  
 हलकर्मनक्षत्राणि.

Fol.

- क्षौरकालः.  
 १४. अभ्यङ्गनिषेधकालः.  
 निषिद्धदिवसे अभ्यङ्गविधिः.  
 अवमत्रिष्टुक्त्रिविधनवमीस्वल्-  
 पम्.  
 बीजवापनविधिः.  
 पुंसवनकालः.  
 सीमन्तम्.  
 गर्भमासाधिपतयः.  
 १५. गर्भिणीपतिनियमः.  
 गर्भपुष्टयै विष्णुपूजा.  
 गर्भिणीनियमः.  
 १६. प्रसूतिकागृहविधिः.  
 जातकर्म.  
 जातकर्मकालः.  
 १७. पञ्चमदिने कटिसूत्रधारणम्.  
 तारपानम्.  
 डोलारोहणम्.  
 शिशूनां दन्तोत्पत्तिः.  
 नामकरणम्.  
 १८. मासनाम.  
 स्त्रीमासनाम.  
 अन्नप्राशनम्.  
 १९. केशखण्डनम्.  
 वर्षान्तकर्म.  
 कर्णवेधः.  
 चौलम्.  
 २०. अक्षरस्वीकारकालः.  
 उपनयनम्.

Fol.

६५. अग्निनक्षत्राणि.

व्यग्रमहापातः.

शुक्रोदयास्तमयः.

श्राद्धदिने सूतकादिः.

ग्रहणपीडापट्टश्लोकः.

६६. सङ्क्रमणे क्षौरवर्ज(न)म्.

अर्धोदयमहोदयपुण्यकालः.

द्वादशकूटाः.

दिनकूटः.

गणकूटः.

६७. माहेद्रकूटः.

स्त्रीदीर्घकूटः.

योनिनकूटः.

गन्धान्तरे योनिनकूटः.

ऋक्षवृत्ताः.

६८. राशिकूटः.

ग्रहमैत्रकूटः.

Fol.

६९. वश्यकूटः.

वेधाकूटः.

७०. वर्णकूटः.

नाडीकूटः.

दुष्टनक्षत्राणि.

७१. ग्रहमैत्रगुणः.

आवेशनाडिनक्षत्राणि.

मध्येशनाडिनक्षत्राणि.

अन्त्यनाडिनक्षत्राणि.

नक्षत्रैक्यम्.

दशकूटगुणः.

७२. संवत्सराणां सुभिक्षदुर्भिक्षनिर्णयः.

ग्रहशत्रुमित्रसमत्वम्.

ग्रहस्य द्वारे निर्णयः.

द्वादशशुद्धिः.

७३. हलचक्रम्.

No. 13558. ज्यौतिषविषयः, कर्णाटकटीकासहितः.

JYAUTIṢA VIṢAYAH WITH KANARESE MEANING.

Pages, 77. Lines, 5 on a page.

Begins on fol. 1a and 36a of the MS. described under No. 13540.

Wants the beginning.

Similar to the above. The benefits arising from the choice of a proper Tithi, Vāra, Nakṣatra, Yōga and Karaṇa is given in a stanza in the beginning.

Beginning :

पूर्वे प्रवाहाशुभमन्यराणां तथोत्तरे चैव धनं(न)प्रवृद्धिः(ः) ।

अर्थक्षयं पश्चिमतः प्रवाहे मृत्युर्भवेद्दक्षिणतः प्रवाहे ॥

उत्तरा पूर्वसस्यानि परसस्यानि रेवती ।

भरणी सर्वसस्यानि सर्वं सस्यं तु अश्विनि ॥



तिथिश्च धि(य)मामोति वारादायुष्यवर्धनम् ।  
 नक्षत्राद्धरते पापं योग(1)द्रोगनिवारणम् ॥  
 करणाच्चिन्तितं कार्यं पञ्चाङ्गफलमुत्तमम् ॥

नामकर्म—

मित्रादित्यमखोत्तराशतभिषकृस्वातीधनिष्ठाच्युता-  
 प्राजेशाश्विश्शशाङ्कपौष्णदिनकृत्पुष्येषु राशौ स्थिरे ।  
 विद्रां पञ्चदशीं विहाय नवमीं शुद्धेऽष्टमे भार्गव-  
 ज्ञाचार्यामृतपादपाददिवसे नामानि कुर्याच्छिशोः ॥

End :

मानुना शोकसन्तापं शशाङ्के लेमलामकम् ।  
 भूसुतो मृत्युमामोति बुधः प्रज्ञः प्रजायते ॥  
 जीवो लोभं भृगुस्तौर्यं सूर्यपुत्रो महद्भयम् ।  
 . . . . . केतोर्मृत्युर्न संशयः ॥

No. 13559. ज्योतिषविषयः.

JYAUTISAVISAYAR.

Substance, palm-leaf. Size, 16½ × 1½ inches. Pages, 145. Lines, 7 on a page. Character, Telugu. Condition, slightly injured. Appearance, old.

Begins on fol. 1a. The other work herein is Balabōdha 73a.

Incomplete.

Similar to the above.

Beginning :

ज्योतिश्शास्त्रं महापुण्यं प्रत्यक्षमपि गोपितम् ।  
 चन्द्रार्कौ तत्र साक्षित्वं श्रौतस्मार्तादिसाधनम् ॥  
 अगणितसांवत्सरिकः षड्गुणहीनस्तु जगति यो मन्त्री ।  
 शास्त्रविहीनो वैद्यः त्रयः पुरुषा भवन्ति यमदृताः ॥

द्वारलक्षणम्—

हानिर्निस्स्वमर्थोत्तिर्नृपपूजा महाधनम् ।  
 अतिसौख्यमतिकोपं मुतिर्दिशि शर्चापतेः ॥

मृगादिपञ्चस्वपि भेषु मूलाहस्तादिके चित्रतयाधिभेषु ।  
 पूर्वत्रये च श्रवणत्रये च विद्यासमारम्भमुपैति सिद्धिम् ॥  
 वारस्यांशोदयो वर्ज्या यत्नेन कुजसौरिणा ।  
 श्रेष्ठसितज्ञजीवानां मध्यमं चन्द्रसूर्ययोः ॥  
 हस्तादित्यमरुन्मित्ररौद्रपौष्णाश्चित्रभम् ।  
 वैष्णवं च प्रशस्तानामक्षरग्रहणेप्सिताः ॥

End:

सर्वदोषभयं हन्ति पापं पञ्चाक्षरी यथा ।  
 स्वातीमित्रगतो भौमः शनिर्गायदिवाभगः ॥  
 हन्ति दोषं च ये सर्वे पिनाकी त्रिपुरं यथा ।  
 लग्नाच्चयादिगस्तूर्यः स्वत्सङ्गस्थो भवेद्यदि ॥  
 नाशयत्यखिलं दोषं स्वेदयात् तिमिरं यथा ।

No. 13560. ज्यौतिषविषयः.

JYAUTIṢAVISAYAH

Substance, palm-leaf. Size, 11½ × 1¼ inches. Pages, 89. Lines, 8 on a page. Character, Kanarese and Nandināgarī. Condition, slightly injured. Appearance, old.

Begins on fol. 1a. The other works herein are Jātakacandrikā 36a, Daśābhuktiphalādinirṇaya 55b, Cātuslōka 66b, Viṣṇusuprabhāta 89a.

Similar to the above.

Beginning :

विश्वामित्रः—

यस्मिन् दिने कलामात्रं यद्यस्त्यर्कोदयात्परम् ।  
 तदेव दिवंसं प्राणं जन्मनक्षत्रकर्मसु ॥  
 पञ्च शेषतरं लग्नं शुभदं चोपनायने ॥  
 उपनयनविधाने लग्नचन्द्रे सितस्य  
 स हि बुधगुरुशुक्राश्चन्द्रजे केन्द्रसंस्थाः ।  
 भवतिषु(!) समुद्भूता सूर्य एकादशस्थः  
 सकलवचितदोषः कोटिशेषं निहन्ति ॥

अगुर्विणी त्रिमासं तु चतुर्मासं तु गुर्विणी ।  
 पञ्चमासं तथा दू(त्)र्ध्वमत ऊर्ध्वं न कारयेत् ॥  
 गर्भाधानादष्टमे जन्मतो वा मौज्जीबन्धं शस्यते ब्राह्मणानाम् ।  
 राजन्यानामूनमेकादशेऽब्दे वैश्यानां च द्वादशे वेदविद्भिः ॥

मूलमैत्रयुगरोहिणीकरैः पौष्णमारुतमखोत्तरान्वितैः ।  
 निर्विभाति ऋजुभिर्भृगीदृशां पाणिपीडनविधिविधीयते ॥

End :

कृत्तिकादिनवारण्ये षड्भिः कर्णानुवेधसे ।  
 सप्तमे गृहमायाति जय(न्म)त्रयं च नाशनम् ॥

अन्धकं तदनु मन्दलोचनं मध्यलोचनमधः सुलोचनम् ।  
 रोहिणीप्रभृतिभं चतुर्विधं न्यूनमन्त्रिगणये पुनःपुनः ॥

No. 13561. ज्यौतिषविषयः.

JYAUTISAVISAYAH.

Substance, palm-leaf. Size, 14 x 14 inches. Pages, 122. Lines, 5 on a page. Character, Telugu. Condition, injured. Appearance, old.

Begins on fol. 1a The other works herein are Sarvatōbbhadrasakra 62a, Saṅkrāntisūlacakrādi 65b, Khilarcāh 70a.

Incomplete.

Similar to the above.

Beginning :

परममैत्रघनायुष्यं जन्मादीनां पुनः पुनः ।  
 अभिषेके निषेके च जन्मनि पुत्रबन्धने ॥  
 पाणिग्रहे प्रयाणे च चन्द्रो द्वादशकश्शुभाः ।  
 (सौ)भाग्यवृद्धिं कुरुतेऽङ्गनानां पूर्वत्रये याम्यमुजङ्गधृष्णो(विष्ण्ये) ।  
 वैष्वज्यमस्या विदधाति सन् . . . शये शोकमदान्तदिर्भे(!) ॥  
 सा बन्धकी प्राप्य सती दरिद्री . . . ।  
 कृत्तिकाद्रौ पुनर्वस्वः मत्वा ज्येष्ठा रजस्वला ।  
 आदिपादे शुभं प्राहुर्हिनीये चाल्पभोगिनी ॥

लिङ्गाकारास्त्रयो रेखास्ति त्रैरवाचतुष्टयम् ।  
 अश्विन्यादीनि विष्ण्यानि वामपार्श्वादि विन्यसेत् ॥



End:

गुरोस्तु मित्रे शशिभानुभौमाः शनिस्समः शुक्रबुधौ च शत्रुः ।  
 शुक्रस्य मित्रे शनिसोमपुत्रौ शत्रू रवीन्दू च समौ कुजेज्यौ ॥  
 भौमार्कचन्द्रा रिपवः शनेस्तु शुकेन्दुपुत्रौ सुहृदौ गुरुस्समौ ।  
 मीनमेषोदये चन्द्रे सततं दक्षिणोन्नतम् ।  
 शेषमुत्तरतः श्रृङ्गी समं तु वृषकुम्भयोः ॥

No. 13562. ज्यौतिषविषयः.

JYAUTIṢA VIṢAYAH.

Pages, 7. Lines, 8 on a page.

Begins on fol. 56a of the MS. described under No. 2824.

Contains the Yātrāprakaraṇa and the Vārṇavēdhakoṭa.

Similar to the above. At first are explained herein the astrological conditions and circumstances under which it would be inauspicious to commence a journey.

Beginning :

त्रीणि पूर्वा मखा ज्येष्ठा भरण्याषाढकृत्तिका ।  
 स्वाती सर्पविशाखाद्रा चित्रा गमनवर्जिता ॥  
 पूर्वे ज्येष्ठघनिष्ठा च दक्षिणाश्विनि चोत्तरे ।  
 पश्चिमे पुष्यरोहिण्या हस्ते फाल्गुन चो(ऽ)त्तरे ॥  
 नक्षत्रशूलमित्याहुर्वात्रायां मरणं ध्रुवम् ।

End :

वेध—

अध्यादिमूलादिमखादिभानां क्रमाच्चतुर्णामपि वेधधास्त्युः ।  
 पुराणराजा मनुभानुसङ्ख्या अन्योन्यवेधा वसुसौम्यचित्रा ॥

No. 13563. ज्यौतिषविषयः.

JYAUTIṢA VIṢAYAH.

Substance, palm-leaf. Size, 15½ x 1½ inches. Pages, 43. Lines, 6 on a page. Character, Grantha. Condition, injured. Appearance, old.

Begins on fol. 8a. The other work herein is Nakṣātranighaṇṭu 1a.

Incomplete.

Similar to the above.

**Beginning :**

यात्रारम्भं प्रवक्ष्यामि मङ्गलं कृष्णपाङ्कजम् ।  
कार्यसिद्धिर्द्वितीयं च दृष्ट्वावाप्तिस्तृतीयकम् ॥  
धनस्य चतुर्थी च धनलाभं च पञ्चमी ।

**End :**

कार्यनाशं च वित्तं च लाभं निधनमेव च ।  
देहपीडा सुखं चैव धनं च निधनं विदुः ॥

No. 13564. ज्यौतिषविषयः, आन्ध्रटीकासहितः.

JYAUTIṢA VIṢAYAH WITH TELUGU MEANING.

Substance, palm-leaf. Size, 14½ × 1½ inches. Pages, 64. Lines, 7 on a page. Character, Telugu. Condition, good. Appearance, old.

Begins on fol. 3a. The other works herein are Nakṣatranighaṇṭu 1a, Rāṣinighaṇṭu 1b, Grāhanighaṇṭu 2a, Sthānanighaṇṭu 2b.

An astrological treatise dealing with the following topics:—

- |                     |                      |
|---------------------|----------------------|
| १. रजस्वलाप्रकरण.   | ६. निषेक.            |
| २. शकुनप्रकरण.      | ७. प्रसूति.          |
| ३. क्षौरप्रकरण.     | ८. नामनक्षत्र.       |
| ४. गृहप्रवेश.       | ९. मासपक्षतिथिवारफल. |
| ५. द्वारवन्धनिर्णय. | १०. यात्राप्रकरण.    |

**Beginning :**

चैत्रे मासे व्रती नारी वैशाखे च पतिप्रिया ।  
ज्येष्ठे सर्वगुणोपेता आषाढे दुर्भगा भवेत् ॥  
श्रावणे पुत्रसौभाग्यं नभस्ये विषवा भवेत् ।  
आश्विजे भोगसम्पन्नः (१) मध्या (वन्ध्या) चैव तु कार्तिके ॥  
प्रथमार्तः (तर्तव) तु नारीणां मासाद्य (देः) कथितं फलम् ।

**End :**

शनिः—

दिशि प्राच्यां कार्यनाश आग्नेय्यां सुदमुच्यते ।  
दक्षिणस्यां च दुर्वार्ता नैऋत्यां मित्रसम्भवः ॥  
प्रतीच्यां धनलाभं च वायव्यां भोजनं तथा ।  
उदीच्यां कलहं प्राप्तमीशान्ये मरणं ध्रुवम् ॥

No. 13565. ज्यौतिषविषयः, आन्ध्रटीकासहितः.

JYAUTIṢA VIṢAYAH WITH TELUGU MEANING.

Substance, palm-leaf. Size,  $13\frac{1}{2} \times 1\frac{1}{2}$  inches. Pages, 23. Lines, 8 on a page. Character, Telugu. Condition, injured. Appearance, old.

Begins on fol. 4b. The other works herein are Nāmanakṣatrādi-nirūpaṇa 1a, Nakṣatranighaṇṭu 2b, Sthānanighaṇṭu 3b, Grahanighaṇṭu 3b, Aṅkanighaṇṭu 4a.

Incomplete.

Similar to the above.

Beginning :

यात्रा प्रतिपदं श्रेष्ठं द्वितीयं कार्यसाधनम् ।  
 तृतीयं क्षेममारोग्यं चतुर्थी मरणं भुवम् ॥  
 पञ्चमी . . . या युक्तं षष्ठी च कलहप्रदम् ।  
 अन्नपानसमायुक्तं राज्यलाभं च सप्तमी ॥  
 न पूर्वं शनिसोमे च न गुरुर्दक्षिणस्तथा ।  
 न पश्चाद्गानुशुक्ले च नोत्तरे बुधमङ्गले ॥  
 प्रतिपत् बहुपाकी च द्वितीये चारुपभोगिनी ।  
 तृतीये . . . सम्पन्ना चतुर्थे कलहप्रिया ॥

End :

ज्येष्ठादित्यकराश्विनीमृगशिरा(ःप्रो)ष्ठानुराधानिला  
 त्वष्ट्राख्या . . . गदितानि मुनिभिस्तिर्यङ्मुस्तान्येव तु ।  
 अश्वेलोद्गुलुलायरासभवृषौ रम्भादिनृत्तेवनी  
 गन्त्रीयन्त्रविलम्बवेशगमनं . . . भा प्रसिध्यन्ति च ॥

ऊर्ध्वमुखनक्षत्राणि—

पुण्यार्द्रा श्रवणोत्तरा शतभिषा ब्रह्म्या श्रविष्ठाश्रव्या  
 ऊर्ध्वाख्यानि नवोदितानि मुनिभिर्धिष्ण्यान्यथैतेषु च ।  
 प्रासादध्वजहर्म्यवारुणगृहा . . . . .

No. 13566. ज्यौतिषविषयः.

JYAUTIṢA VIṢAYAH.

Pages, 12. Lines, 6 on a page.

Begins on fol. 29a of the MS. described under No. 13425.



Incomplete.

Deals with the proper time for the performance of various religious rites and ceremonies such as Pūṣavana, Cāula, etc.

**Beginning :**

करादिपञ्चोत्तरमूलपूर्वा विष्णुत्रयाश्रित्यविधीन्दुभेषु ।  
आद्यं रजस्सौख्यसुतायुतायुरर्थं सौभाग्यवृद्धिं कुरुतेऽङ्गनानाम् ॥

पुंसवनम्—

कुर्यात् पुंसवनं प्रसिद्धविषये गर्भे तृतीयेऽथवा  
मासि स्फीततनौ तुषारकिरणे पुण्येऽथवा वैष्णवे ।  
हित्वा कर्कटबाहुयुग्ममबलामन्येषुरिक्थे तिथौ  
शुक्ले नैषनघ(व)र्तिशुक रविट्(?) सोमेष्टमे वा कृते ॥

**End :**

चौलम्—

वर्षे तृतीये त्वय वाब्दपञ्चमे गतत्रिभागे प्रवदन्ति चौलम् ।  
उदग्गतेऽर्के गुरुशुक्रतेजसे प्रकाशते व्योम्नि च शुक्लपक्षे ॥  
आदित्यसौम्यवसुवैष्णवपुष्यपौष्णा अर्केऽश्विनी च विधिवारुणवायुवासवाः ।  
चौलं दशार्क्यं . . . . . जानाम् ॥

No. 13567. ज्योतिषविषयः, कर्णाटकटीकासहितः.

JYAUTIṢA VIṢAYAH WITH KANARESE MEANING.

Substance, palm-leaf. Size, 16 × 1½ inches. Pages, 6. Lines, 3 on a page. Character, Kanarese. Condition, slightly injured. Appearance, old.

Begins on fol. 1a. The other works herein are Ankanighaṭṭu 2b, Nakṣatranighaṭṭu 4b, Grahanighaṭṭu 5a, Rāsinighaṭṭu 5b, Sthānānighaṭṭu 5b, Mahādāśāphala 6b, Varalakṣmipūjavidhāna 9b.

Incomplete.

Deals with certain minor astrological matters, such as the duration of time which a disease is likely to last if it attacks a person on a given Nakṣatra, the proper time for sowing seeds, etc.

**Beginning :**

दशमी दशमिः किञ्चित् व्याधिश्च परिपीड्यते ।

मासत्रयं च स्वाती च विशाखा विंशतिर्दिनम् ।  
मैत्रं वा दशरात्रं तु ज्येष्ठा चैवार्धमासके ॥

विषयः—

अर्कहस्तविषयस्य षष्ठी श्रवणचन्द्रवत् ।  
शुभाश्विनी च पञ्चम्यामनूराधनुषाष्टमी ॥  
रोहिण्येकादशी मन्दे दशम्यां भृगुरेव च ।  
नवम्यां गुरुमौल्ये च विषयः प्रकीर्तितः ॥

End :

रवौ दशांशे शशिषोडशांशे कुजत्रिभागौ बुधदुर्धरासौ ।  
शनैश्चरे विंशतिभागहानी.

सौम्येन्दुवारोदये ।

वृक्षच्छेदनबीजवापनफलप्रारम्भकार्ये शुभे  
कन्याकर्कियुगोऽक्षिणीमकरं संपूर्णदारे फलम् ॥

No. 13568. ज्यौतिषार्णवः, आन्ध्रटीकासहितः.

JYAUTIṢĀRṆAVAH WITH TELUGU MEANING.

Pages, 8. Lines, 6 on a page.

Begins on fol. 1a of the MS. described under No. 13556.

Contains the Upanayanādhyaya complete, but wants the beginning.

Similar to the work described above.

Beginning :

पृथग्मा . . . लग्नौ सोदरायोपनायने ।

पिताचार्ये च द्वितयं आत्रौ वा पितृसोदरः ॥

अभावे तु त्रयाणां तु आचार्यान्वानि योजयेत् ॥

ये अत्र लग्ने यदि पुत्रलग्नं शुभाय मौज्जीव्रतकर्म कुर्यात् ।

आचार्ययुग्मं खलु वेदियुग्मं नान्दीमुखं स्वस्य पितृश्च कुर्यात् ॥

End :

मण्डनान्मण्डनं कार्यं मुण्डनान्नैव मुण्डनम् ।

मुण्डनद्वितयं चैव मङ्गलं मङ्गलात्मकम् ॥

Colophon :

इति ज्यौतिषार्णवे उपनयनाध्यायः ॥

No. 13569. दामोदरीयम्.

DĀMŌDARIYAM.

Pages, 7. Lines, 6 on a page.

Begins on fol. 1a of the MS. described under No. 13420.

Wants the beginning ; otherwise complete.

On the proper time for the first initiation of a child to learning, for the performance of Upanayana, etc.

Beginning :

. . . . रतद्युतिमतोर्जीविऽनुकूले सिते  
 चन्द्रोऽरिण्ययवर्जिते शुभयुते लभे विशुद्धाष्टमे ।  
 केन्द्रे यान्त्यधनत्रिकोणगशुभैः पापैस्त्रिभादादिगैः  
 . . . . . षोडशराः शोभनाः ॥  
 विद्यारम्भे शुभा रवीन्दुहरपूर्वाचार्यमूलाश्विनी-  
 चित्राभानुजवक्रदारविरहो लग्नश्च पूर्वोक्तवत् ।  
 जाड्यं रात्रिपते(ति)र्बुधो मतिहरः शास्त्रं कुजस्याभ्यसेत्  
 ऋग्वेदादिषु जीवशुक्रकुजाद् द्वौराशिवर्गौ शुभम् ॥

( olophon :

उपनयनविद्यारम्भपटलः ॥

End :

. . . . . ।  
 . . . . . ॥  
 . . . . जन्मशुक्रदिनवर्गशोदयं रेवी(वती)-  
 रोहिण्यौ कलिरुद्रवष्णुस्वतिथिं श्राद्धेत्यवश्यं त्यजेत् ।  
 सत्केन्द्रांशकवर्गदृष्टिपशुभं . . . . त्यानतः  
 . . . . शुद्धत्रिपुष्करमृते . . . . शुभम् ॥  
 नेच्छन्ति स्थिरमोदयं कलितिथिं शस्त्राहतस्यात्तमा  
 भाषं . . . . दरं यमतिथिं चानिष्टमर्के बुधाः ।  
 दक्षामैत्रमस्तावृहस्पतिमरुच्चन्द्रार्कविष्णुत्रये  
 श्राद्धं कर्तुं यशोविवर्धनमिदं पुत्रार्थसंपत्करम् ॥

Colophon :

इति दामोदरीयस्समाप्तः ॥



## No. 13570. दोषनिरूपणम्.

## DÔṢANIRŪPANAM.

Substance, paper. Size, 8½ x 6½ inches. Pages, 12. Lines, 18 on a page. Character, Telugu. Condition, good. Appearance, new.

Begins on fol. 70a. The other works herein are Vaidyaviṣaya 1a, Jaiminiśūtravṛtti : Jyōtishpradīpikā 2a, Jātakasārasaṅgraha 24b, Kāla-  
cakra : 9a, Sarvatōbhadracakra 46a

Complete.

Explains the various Dôṣas, i.e., evils or injurious things to be avoided which are found given in a Hindu calendar.

## Beginning :

आद्यः पञ्चाङ्गदोषः स्यात् द्वितीयसूर्यसङ्क्रमः ।

सङ्ग्रहः कर्तरीदोषः चन्द्रपष्टाष्टरिप्फगः ॥

उदयास्तमयो दोषः शुद्धिरहितो दुर्मुहूर्तजः ।

गण्डान्तं पातपङ्कगो भृगुषट्कं कुजाष्टमम् ॥

•

•

•

•

अथ सूर्यसङ्क्रमणम्—

प्राक्पश्चात्सूर्यसङ्क्रान्तेर्नाव्यज्योदश षोडश ।

त्याज्याशोभनकार्येषु षडशीत्याह्वये सति ॥

## End :

परित्यज्य महादोषान् शेषयोगुणदोषयोः ।

गुणाधिकस्सङ्ग्रहोपः स कर्तुर्मङ्गलप्रदः ॥

दोषा न प्रभवन्त्युक्ता गुणानां भूरिसन्धये ।

एको यथा तोयबिन्दुरुदधिषि हुताशने ॥

## Colophon :

इति महादोषस्वरूपदोषाश्चोक्ताः ॥

## No. 13571. दोषापवादः.

## LÔṢĀPAVĀDAH.

Pages, 13. Lines, 6 on a page.

Begins on fol. 7a of the MS. described under No. 13536.

Incomplete.

Explains the astrological circumstances which are considered to be inauspicious for fixing the time of the marriage, with an enumeration of the exceptions to the general statement.

**Beginning :**

त्याज्याश्च सूर्यसङ्क्रान्तेः पूर्वतः परतस्सदा ।  
 विवाहादिषु कार्येषु नाव्यः षोडश षोडश ॥  
 लभं च होरा द्रेकाणा नवांशो द्वादशांशकः ।  
 त्रिशांशकस्तु विज्ञेयः षडङ्गोऽयं क्रमाद्विधिः ॥  
 भृगुषट्काद्यो दोषो लभ्यात् षट्कगते सिते ।  
 उच्चगे शुभसंयुक्ते तं लभं सर्वदा त्यजेत् ॥  
 कुजाष्टमो महादोषो लभ्यादष्टमगे कुजे ।  
 शुभत्रययुक्ते लभे त्यजेत्तत्त्वद्गतो यदि ॥

**End :**

अजदृषममृगाङ्गनाकुलीरा जपवणिजो च दिवाकरादितुङ्गाः ।  
 दशशिखिमनुयुक् तथेन्द्रियांशे स्तनवक्त्रविशतिभेस्तु तेऽस्तनीचाः ॥  
 कन्या राहुग्रहं प्रोक्तं राहोश्च मिथुनं स्मृतम् ।  
 वृश्चिकं चापरे प्राहुः केतुरुच्चघटस्स्मृतः ॥

No. 13572. द्वादशकूटविवरणम्.  
 DVĀDAŚAKŪṬAVIVARAṆAM.

Pages, 18. Lines, 10 on a page.

Begins on fol. 66a of the MS. described under No. 1512.

Complete.

Explains the 12 astrological points of agreement that require to be satisfied between two persons who are to be married to each other.

These are :—

दिनकूट.	राश्यधिपकूट.
गणकूट.	वश्यकूट.
माहेन्द्रकूट.	रजुकूट.
स्त्रीदीर्घकूट.	वेषकूट.
योनि कूट.	वर्णकूट.
राशिकूट.	नाडीकूट.

The colophon at the end is apparently wrong.

**Beginning :**

दिनं गणश्च माहेन्द्रं स्त्रीदीर्घं योनिमेव च ।  
 राशिराश्यधिपो वश्यो रजुर्वेधास्तथैव च ॥

द्वितीये त्वंशका वर्ज्यास्तृतीये सकलाश्शुभाः ॥

End:

गुणैकवर्णं द्विगुणं च वश्यं त्रिभिश्च तारा चतुरश्च योनिः ।

पञ्चा स्वगः षड्गुणतो गणश्च भकूटसप्ताष्टगुणैकनाडी ॥

अष्टादशं जघन्यं स्यात् चतुर्विंशतिमध्यमाः ।

द्वात्रिंशदुत्तराः प्रोक्ता अध(त) ऊर्ध्वे शुभावहाः ॥

Colophon:

इति राशिकूटस्समाप्तः ॥

The scribe adds—

कीलकाब्दे शुचौ मासि दशम्यामिन्दुवासरे ।

लिखितं रङ्गराजेन राशिकूटं यथाक्रमम् ॥

No. 13573. द्वादशकूटविवरणम्.

DVĀDAŚAKŪṬAVIVARAṆAM.

Pages, 18. Lines, 5 on a page.

Begins on fol. 116 of the MS. described under No. 13540.

Complete.

Same work as the above.

No. 13574. द्वादशकूटविवरणम्.

DVĀDAŚAKŪṬAVIVARAṆAM.

Substance, paper. Size, 14 × 1½ inches. Pages, 12. Lines, 6 on a page. Character, Grantha. Condition, slightly injured. Appearance, new.

Begins on fol. 396. The other works herein are Jātakacandrikā (with Telugu meaning) 1a, Jātakacandrikā 5a, Hōrāsārabbhāvaphala 11a, Balarīṣṭadhyaṃya 23a, Makhavēdhadinirūpaṇa 296, Mahādaśadinirūpaṇa 33a.

Complete.

Same work as the above.

No. 13575. द्वादशकूटविवरणम्.

DVĀDAŚAKŪṬAVIVARAṆAM.

Pages, 6. Lines, 7 on a page.

Begins on fol. 140a of the MS. described under No. 2040.

Incomplete.

Same work as the above.



No. 13576. द्वादशकूटविवरणम्.

DVĀDAŚAKŪṬAVIVARAṆAM.

Pages, 8. Lines, 6 on a page.

Begins on fol. 60a of the MS. described under No. 2824.

Incomplete.

Same work as the above.

No. 13577. द्वादशकूटविवरणम्.

DVĀDAŚAKŪṬAVIVARAṆAM.

Pages, 11. Lines, 6 on a page.

Begins on fol. 1a of the MS. described under No. 13530.

Incomplete.

Same work as the above.

No. 13578. द्वादशकूटविवरणम्.

DVĀDAŚAKŪṬAVIVARAṆAM.

Substance, palm-leaf. Size,  $14\frac{1}{2} \times 1\frac{1}{2}$  inches. Pages, 19. Lines, 6 on a page. Character, Telugu and Nandināgarī. Condition, slightly injured. Appearance, old.

Begins on fol. 1a. The other works herein are Nakṣatranighaṇṭa 10a, Lagnanighaṇṭa 11b, Nāmanakṣatramāsanirṇaya 12a, Rāsinighaṇṭa 12b, Grahanighaṇṭa 13a, Gōcārādiphala 14a.

Almost complete.

Same work as the above, but slightly different in the end.

End:

स एव माहेन्द्रदिनादियुक्तो राशीशयोमी(नी) सहितो न दोषः ॥

इति नाडीकूटः ॥

वर्णो वश्यं तारा योनिग्रहगणभकूटनाडीषु ।

षट्त्रिंशद्रुणसङ्ख्या विशत्यधिका शुभैकवृद्धिः स्यात् ॥

पितृष्वसुतायाश्च सुताया मातुलस्य च ।

विवाहदिनकूटादि न विचार्य प्रवर्तयेत् ॥

(घाततिथिनक्षत्रवारचन्द्राः ॥)

मेघे च षष्ठी रविमाघजन्म वृषे चतुर्थी शनिहस्तपञ्च ।

युग्मेऽष्टमीन्दुः पवनो नव स्यात् कुलीरषष्ठी बुधमैत्रयुग्मम् ॥

ऋक्षान्तघटिकामानं विषमानेन ताडितम् !  
षष्टिभिर्हरते लब्धं पूर्वऋक्षेण योजयेत् ॥

No. 13579. नवग्रहचूडामणिः.  
NAVAGRAHACŪDĀMAṆIḤ.

Pages, 2. Lines, 5 on a page.

Begins on fol. 62b of the MS. described under No. 13425.

Incomplete.

The name given above for the work is what is found in the margin of fol. 62b. The portion contained in the MS. describes what particular religious observances, feasts, fasts or other undertakings may be conducted on each of the 27 days when the Moon is in contact with each of the 27 constellations.

**Beginning :**

हस्त्यश्वबन्धरयया . . . विधानमयाश्विनीषु ॥

भरणी—

अर्धामधूतवधबन्धविषामिशस्त्रावीमत्सभीतिकरसाहसशौर्यकर्म ।

धूताभिचारविधिमन्त्रविलप्रवेशकन्याजनानियममे खलु यान्ति सिद्धिम् ॥

**End :**

पूर्वाभाद्रानिर्णयः—

विद्यारम्भं बन्धनं कुञ्जराणां भे(वे)तालाद्यं वेशनं कन्यवादम् ।

धूतं चौर्यं हिंसयन्ताप्रयोगं शास्त्राभ्यासं चैकपादे विधेयः ॥

रेवती निर्णयः—

उपनयनं क्षुरकर्मविवाहं पुरनगरामरवास्तुनिवेशम् ।

करितुरगाद्यबरोहणमुत्तमं यदभिशुभं च तत्तच्छुभानि पौष्णे ॥

No. 13580. नारदीयसंहिता.  
NĀRADĪYASAMHITA.

Pages, 214. Lines, 7 on a page.

Begins on fol. 1a of the MS. described under No. 13490.

Incomplete.

Same work and MS. as that described under No. 41, on pages 88, 246 and 247 of M. Seshagiri Sastri's Report No. 2.

No. 13581. नारदीयसंहिता.  
NĀRADĪYASAMHITĀ.

Pages, 22. Lines, 6 on a page.

Begins on fol. 8a of the MS. described under No. 3483.

Contains the 25th Adhyāya.

Same work as the above.

**Beginning :**

आधानादष्टमे वर्षे जन(न्म)तो वाग्रजन्मनाम् ।

रात्रामेकादशे मौज्जीवन्धनं द्वादशे विशाम् ॥

जन्मतः पञ्चमे वर्षे वेदशास्त्रविशारदः ।

उपनीतो यतः श्रीमान् कार्ये तत्रोपनायनम् ॥

बालस्य बलहीनोऽपि शान्त्या जीवफलप्रदः ।

यथोक्तवत्सरे कर्ममनुक्ते चोपनायनम् ॥

दृश्यमाने गुरौ शुके शास्त्रेशे चोत्तरायणे ।

वेदानामधिपो जीवः शुक्रमौमवुधाः क्रमात् ॥

प्रागादौ शनिवासरादिगदितास्सूर्यादयोऽष्टौ ब्रह्मा  
नागानागनगानिधे निशिनिशौ नादौ नसौ नारिषु ।

हानिः प्रीतिदुरुक्तिबन्धुकनकस्निग्धान्नतापार्तिता

श्रोतुः प्राणभृतः क्षुते फलमिदं मृत्युस्सदा गोक्षुध(त)म् ॥

विवाहाध्यायः—

युग्मेऽब्दे जन्मतः स्त्रीणां प्रीतिदं पाणिपीडनम् ।

न्याय्यं पुंसामयुग्मेऽब्दे व्यत्यये नाशयेत्तयोः ॥

**End :**

आदित्यवारे त्यज रोगपञ्चकं राजानमिन्दौ क्षितिजेऽसिपञ्चकम् ।

गुरक्ष(रीच)चोरस्सितमन्दमृत्युः सदा त्यजेन्मृत्युरिति ब्रुवन्ति ॥

**Colophon :**

इति नारदीये विवाहाध्यायः पञ्चविंशतिः ॥

No. 13582. निर्णयकौमुदी.

NIRNAYAKAUMUDĪ.

Substance, paper. Size, 13½ × 8½ inches. Pages, 178. Lines, 25 on a page. Character, Telugu. Condition, good. Appearance, new.

Begins on fol. 1a. The other works herein are Bhāvakaumudī 91a, Daśasāra 158a.



Complete.

A work in astrology based upon the statements of several Smṛti writers and dealing with the proper time for the performance of the different rites and ceremonies. The author is Vēṅkaṭayajvan of Cīntalapāṭi family and a native of Kuṇḍinapaṭṭana. He states that he wrote a commentary named Ujjvalā on the Kālamṛta.

Beginning :

वागीशाद्यास्तुमनसस्तर्वाधानामुपक्रमे ।

यं नत्वा कृतकृत्यास्त्युस्तं नमामि गजाननम् ॥

श्रीमच्चिन्तलपाटिवंशशशिना दैवज्ञनेत्रोत्पला-

नन्दं नाटयता गणेशमनिशं नत्वा मृढानीपतिम् ।

श्रीमद्वेङ्कटयज्वना स्मृतिवचःपुञ्जं समाकृष्य तत्

सारं निर्णयकौमुदी बुधजनानन्दाय सा तन्व(न्य)ते ॥

येनाकारि पुरा मुदे कृतषिषां कालामृतस्योज्वला

टीका ज्यो(ज्यौ)तिपशास्त्रतत्त्वमखिलं सद्गुण निस्संशयम् ।

सोऽयं निर्णयकौमुदी दशदिशां चान्येषु विष्फूर्जयन्

विद्वत्पुङ्गवशिरोमणिर्विजयते श्रीकुण्डिने पट्टणे ॥

अथेदानीमत्रमवान् कविरनेकस्मृतिगतवचननिकरपर्यालोचनासमर्थानां तद-  
र्थानामनायासेन जिज्ञासूनां कृते चैत्रादिद्वादशमासेषु ये कालाधिकृतनिर्णया-  
स्तान् तत्तन्मुनिवचनपर्यालोचनया विवक्षुस्तावत् संवत्सराधिपतिनिर्णयमारभते ।  
तथाहि—

यस्मिन्नब्दे यदा चैत्रे अधिमासो भवेद्यदि ।

अधिमासं परित्यज्य निजचैत्रादिवारपम् ॥

अब्दनाथं प्रशंसन्ति गार्ग्यकाश्यपदेवलाः ।

End :

लक्ष्मीगौरीव्रतम् ।

Colophon :

इति श्रीमद्वेङ्कटयज्वकृतनिर्णयकौमुद्याख्योऽयं ग्रन्थस्तमास आसीदिति  
ज्ञातव्यम् ॥

चन्द्रशृङ्गनिर्णयः, चन्द्रोदयज्ञानम्—

सूर्याष्टविश्वरुद्राष्टतिथ्यंशाश्च स्वस्वागमिभिः ।

No. 13583. बृहत्संहिता.

BRHATSAMHITĀ.

Substance, palm-leaf (Śritāla). Size,  $14\frac{1}{2} \times 1\frac{1}{2}$  inches. Pages, 214. Lines, 12 on a page. Character, Grantha. Condition, good. Appearance, old.

Contains Adhyāyas 1 to 96.

A work treating of the third branch (Sāmhita) of astrology. The different subjects dealt with herein are given in the end extracted under the next number : by Varāhamihira.

Beginning :

अथ वराहमिहिरकृता संहिता प्रारभ्यते—

जयति जगतः प्रसूतिर्विश्वात्मा सहज[वि]भूषणं जगताम् ।

द्रुतकनकसदृश(दश)शतमयूखमालाचितस्सविता ॥

प्रथममुनिकथितमवितथमवलोक्य ग्रन्थविस्तरस्वार्थम् ।

नातिलघुविपूलरचनाभिरुद्धमस्त्वष्टमभिधातुम् ॥

मुनिविरचितमिदमिति यच्चिरन्तनं साधु न मनुजप्रथितम् ।

तुल्येऽर्थेऽक्षरभेदादमुत्र का(वा)विशेषोक्तिः ॥

ज्योतिःशास्त्रमनेकभेदविषयं स्कन्धत्रयापिष्ठितं

तत्कार्योपनयस्य नाम मुनिभिः संकीर्त्यते संहिता ।

स्कन्धेऽस्मिन् गणिते च या ग्रहगतिस्तन्त्राभिधानस्त्वसौ

होराख्याङ्गविनिश्चयश्च कथितः स्कन्धस्तृतीयोऽपरः ॥

वक्रानुवक्रास्तमयोदयाद्यास्ताराग्रहाणां करणे मयोक्ताः ।

होरागतं विस्तरश(श्च) जन्म यात्राविवाहैस्सह पूर्वमुक्तं ॥

प्रश्नप्रतिप्रश्नकथाप्रसङ्गान् स्वल्पोपयोगान् ग्रहसंभवांश्च ।

सन्त्यज्य फल्गूनि च सारभूतं मृतार्थमर्थैस्सकलैः प्रवक्ष्ये ॥

Colophon :

इति वराहमिहिरकृतायां शास्त्रोपनयः प्रथमाध्यायः ॥

See under the next number for the end.

No. 13584. बृहत्संहिता.

BRHATSAMHITĀ.

Substance, paper. Size,  $8\frac{1}{2} \times 6\frac{1}{2}$  inches. Pages, 90. Lines, 32 on a page. Character, Telugu. Condition, good. Appearance, new.

Contains the Adhyayas 48 to 106.

Same work as the above.

Date of transcription : Friday, the 14th day of the bright fortnight of the Margasira month in the year Dhātṛ.

See under the previous number for the beginning.

End :

ज्योतिश्शास्त्रसमुद्रं प्रमथ्य मतिमन्दराद्विणाथ मया ।  
 लोकस्यालोककरः शास्त्रशशाङ्कस्समुत्क्षिप्तः ॥  
 पूर्वाचार्यग्रन्थान् नोत्सृष्टाः कुर्वता मया शास्त्रम् ।  
 तानवलोक्येदं प्रयतध्वं कामतस्सुजनाः ॥  
 अथहभू(वा कृ)शमपि सुजनः प्रथयति दोषार्णवाद्गुणं दृष्ट्वा ।  
 नीचस्तद्विपरीतः प्रकृतिरियं सर्वसाधूनाम् ॥  
 दुर्जनहुनाशतप्तं काव्यसुवर्णं विशुद्धिमायाति ।  
 श्रावयितव्यं तस्मात् दुष्टजनस्य प्रयत्नेन ॥  
 ग्रन्थस्य यत्प्रचरतोऽस्य विनाशमेति  
 लेख्याद्बहुश्रुतमुत्थाधिगमक्रमेण ।  
 यद्वा मया कुकृतमरूपमिहाकृतं वा  
 कार्यं तदत्र विदुषा परिहृत्य रागम् ॥  
 दिनकरमुनिगुरुचरणप्रणिपातकृतप्रसादमतिनेदम् ।  
 शास्त्रमुपसंगृहीतं नमोऽस्तु पूर्वप्रणेतृभ्यः ॥

Colophon :

इत्युपसंहाराध्यायः षडधिकशततमः ॥

अथ ग्रन्थानुक्रमणिका यथाः—

शास्त्रोपनयः पूर्व संवत्सरसूत्रमर्कचारश्च ।  
 शशिराहुभूमिबुधगुरुसितमन्दशिखिग्रहाणां च ॥  
 चारश्चागस्त्यमुनेस्सप्तर्षीणां च कूर्मयोगश्च ।  
 नक्षत्राणां व्यूहो ग्रहभक्तिर्ग्रहविमर्दश्च ॥  
 ग्रहशशियोगस्तम्यक् ग्रहवर्षफलं ग्रहाणां च ।  
 शृङ्गाटसंस्थितानां भेषानां गर्भधारणं चैव ॥  
 धारणवर्षणरोहिणिवायव्याषाढमाद्रपदयोगाः ।  
 क्षणवृष्टिः कुसुमलतास्सन्ध्याचिह्नं दिशां दाहः ॥



भूकम्पोल्कापरिवेषलक्षणं शक्रचापस्वपुरं च ।  
 प्रतिसूर्यो निर्घातस्सद्यद्रव्यार्धकाण्डं च ॥  
 इन्द्रध्वजनीराजनस्वजनकोत्पादवर्हिचित्रं च ।  
 इति सप्तचत्वारिंशदध्यायाः प्रथमनिर्दिष्टाः ॥  
 पृतस्कोशान्तरे लिखितमस्तीतिबोध्यम् ।  
 पुण्याभिषेकपट्टप्रमाणमसिलक्षणं वास्तु ॥  
 उदकार्गलमारामिकममरालयलक्षणं कुलिशलेपः ।  
 प्रतिमा वनप्रवेशः सुरभवनानां प्रतिष्ठा च ॥  
 चिह्नं गवामथ शुनां कुक्कुटकूर्माजपुरुषचिह्नं च ।  
 पञ्चमनुष्यविभागः स्त्रीचिह्नं वस्त्रविच्छेदः ॥  
 चामरदण्डपरीक्षा स्त्रीस्तोत्रं चापि सुभगकरणं च ।  
 कान्दर्पिकानुलेपनपुंस्त्रीकाध्यायशयनविधिः ॥  
 वज्रपरीक्षा पौक्तिकलक्षणमथ पद्मरागमरकतयोः ।  
 दीपस्य लक्षणं दन्तधावनं शाकुनं मिश्रम् ॥  
 अन्तरचक्रं विरुतं श्वचेष्टितं विरुतमथ शिवायाश्च ।  
 चरितं मृगाश्वकरिणां वायसविशोत्तरं च ततः ॥  
 पाप्मो नक्षत्रगुणाः तिथिकरणगुणास्सविष्ण्यजन्मगुणाः ।  
 गोचरस्तथा(मथ)ग्रहाणां कथितो नक्षत्रपुरुषश्च ॥  
 शतमिदमध्यायानामनुपरिपाटी क्रमादनुक्रान्तम् ।  
 अत्र श्लोकसहस्राण्यावद्भान्यूनचत्वारि ॥

Colophon :

इति ग्रन्थानुक्रमणी समाप्ता ॥

इति वराहमिहिरविरचिता बृहत्संहिता समाप्ता ॥

No. 13585. बृहत्संहिता, सव्याख्या.

BRHATSAMHITĀ WITH COMMENTARY.

Substance, paper. Size, 9½ x 7½ inches. Pages, 133. Lines, 40 on a page. Character, Telugu. Condition, good. Appearance, new.

Begins on fol. 31a. The other works herein are Uparāgakriyākrama 1a, Grāhasāntividhi 94b.

Contains the Adhyāyas 1 to 47.

The commentary here is entitled Utpalaparimala. From another copy of the commentary described below the name of the commentator is known as Bhāskara of Naidhruva Kāśyapagōtra. He was the son of Kumāra and grandson of Rama of Varṣaganya family. The commentator salutes Varāhamihira and Utpala and states that he has followed Bhaṭṭotpala. The author was a disciple of Nirupamabōdha.

Beginning :

जयति जगतां निदानं श्रीनिलयस्त्वानुभूतिमुखसिन्धुः ।

श्रीनिरुपमबोधाख्यो महाविभूतिर्महाविष्णुः ॥

श्रीशारदागणपतिक्षितिचन्द्रचान्द्रिकाव्यप्रभाकरकुजाङ्गिरसार्किकानि ।

सङ्कर्षणद्विहिणगर्गमुरवान्मुनीन्द्रान् वन्दे वराहमिहिरं गुरुमुत्पलं च ॥

वार्षगण्यकुलरामनन्दनश्रीकुमारतनयेन योगिना ।

श्रीवराहमिहिरोक्तसंहिताव्याक्रियोत्पलकृता समस्यते ॥

अथावन्त्यकुलार्चयवराहमिहिरः शास्त्रास्कन्धमारभमाणस्तदादौ शिष्टाचार-  
सिद्धं प्रारब्धाविघ्नपरिसमाप्तिप्रचयगमनफलकं स्वशास्त्रं प्रतिपाद्य अभीष्टदेवता-  
दि(न)त्यात्मकं परब्रह्मविषयं बाष्पनःकायनिर्मितं प्रमाण(णाम)रूपं मङ्गलाचरणं  
वाक्येन निबध्नाति शिष्यशिक्षायै—

मू ॥ जयति जगतः प्रभूतिर्विश्वात्मा सहजमूषणं नभसः ।

धृतकनकसदृशदशशतमयू(व)मालार्चितस्सविता ॥

व्या ॥ जयति जगतः प्रभूतिरिति जयतिपदेन(दं) सर्वोत्कर्षेण वर्तेनपरो-  
(रम । ) जगतः प्रभूतिः उपादानकारणं निमित्तकारणं च । विश्वात्मा जग-  
न्मयः, जगदन्तरात्मा च । नभसः सहजमूषणत्वेन नित्यत्वं द्योत्यते ।

अथ ग्रन्थस्य विवर्तितस्य उपादेयात्मकतया समूलतासम्बन्धमभिधेयं  
प्रयोजनं च प्रतिपादयति—

मू ॥ प्रथममुनिकथितमवितथमवलोक्य ग्रन्थविस्तरस्यार्थम् ।

नानिलघुविपुलरचनाभिरुच्यतस्स्पष्टमभिधातुम् ॥

End :

एवमस्माभिर्महोत्पलानुसारिभिश्शास्त्रास्कन्धस्याङ्गप्रायं ग्रहचारादिकं श्लोक-  
सङ्ख्यासाङ्गप्रदर्शनपूर्वकं किञ्चिद्विस्तरेण व्याख्यातम् ॥

अतःपरमुपाङ्गप्रायं भूपचिन्तादिकं ज्यौतिषपरिभाषानिरपेक्षप्रायं ततः किञ्चित्-  
स्तद्वक्ष्येण व्याख्यायते ।

अत्र च पूर्वभागे भट्टोत्पलानुसारेऽपि शास्त्रान्तरस्थाः केचिदंशाः प्राप्त-  
विकास्तत्र तत्राध्याये अस्माभिलिखितास्सन्ति । तेषामेषानुक्रमणिका—  
तत्र सांवत्सराध्याये मलमाससङ्क्रमं उत्कलं च । दैवज्ञपुरोहितवरणम् ॥

मयूरचित्रे तु कान्तिचारराशिविशेषचारत्रोरि(?) ग्रहयोगादिकलानि ॥

Colophon :

इति व्याख्यन्निरूपमबोधशिष्यः कुमारजः ।

योगी वराहमिहिरसंहितावर्हिचित्रकम् ॥

इत्युत्पलपारमले सप्तचत्वारिंशोऽध्यायः ॥

इति पूर्वं समाप्तम् ॥

No. 13586. बृहत्संहिता, सव्याख्या.

BRHATSAMHITA WITH COMMENTARY.

Substance, paper. Size, 13½ × 8½ inches. Pages, 291. Lines, 20 on a page. Character, Grantha. Condition, good. Appearance, new.

Contains the Adhyayas 55 to 100 of which the 67th and the 68th are incomplete and the 69th is omitted. The numbering of the Adhyayas in this MS. is different from that in the previous ones.

Same work as the above. The commentator's name is given as Bhāskara.

Colophon :

इति व्याख्यन्निरूपमबोधशिष्यः कुमारजः ।

योगी वराहमिहिरशास्त्रार्चस्थापनविधिः ॥ इति ॥

उत्पलपरिमलसंज्ञानि(नै)ध्रुवकाश्यपकुलप्रसूतस्य ।

त्रिस्कन्धबल्लभस्य व्याख्येयं भास्कार्यस्य ॥

इत्युत्पलपरिमले षष्टितमोऽध्यायः ॥

No. 13587. बृहत्संहिता, सव्याख्या.

BRHATSAMHITA WITH COMMENTARY.

Substance, palm-leaf. Size, 17½ × 1½ inches. Pages, 120. Lines, 7 on a page. Character, Telugu and Grantha. Condition, slightly injured.

Appearance, old.



Contains the Adhyāya 54 incomplete, and 86 to 100 complete.  
Same work as the above.  
See under the previous number for the beginning.

End :

अत्र श्रीपतिः—

प्रायेण भोत्सह . . हीनवर्णैः प्राप्याश्च सन्ध्यासमयं विवाहे ।  
शंसन्ति यावत्स . . . . नगोत्तरोत्थातिरजोविधानम् ॥

Colophon :

इत्युत्पलपरिमले शततमोऽध्यायः ॥

अथ नक्षत्रजाताध्यायः—

अश्विन्यादिनक्षत्रस्थे चन्द्रे जातस्य फलमिदमिति श्लोकचतुर्दशेन . . . .  
नक्षत्रमर्षश्लोकेनाह । प्रियमुपणः स्व.

No. 13588. बृहत्संहिता, सव्याख्या.

BRHATSAMHITA WITH COMMENTARY.

Substance, palm-leaf. Size, 15½ × 1¼ inches. Pages, 155. Lines, 8 on a page. Character, Grantha. Condition, slightly injured. Appearance, old.

Contains the Adhyāyas 55 to 85 complete and 86 incomplete.  
Same work as the above.

No 13589. बृहत्संहिता, सव्याख्या.

BRHATSAMHITA WITH COMMENTARY.

Pages, 13. Lines, 18 on a page.

Begins on fol. 29a of the MS. described under No. 3550.  
Contains the last portion of the 54th Adhyāya and the 55th Adhyāya.  
Same work as the above.

No. 13590. मासाद्यधिष्ठानदेवतानिर्णयः.

MASADYADHISTHANADEVATANIRNAYAH.

Pages, 2. Lines, 7 on a page.

Begins on fol. 99a of the MS. described under No. 2840.  
Complete.

The following topics are dealt with herein :—

मासदेवता.

वारदेवता.

जन्मनक्षत्रनिर्णय.

तिथिदेवता.

योगदेवता.

**Beginning :**

कृष्णोऽनन्तोऽच्युतश्रुकी वैकुण्ठोऽथ जनार्दनः

उपेन्द्रो यज्ञपुरुषो वासुदेवस्तथा हरिः ।

योगीशः पुण्डरीकाक्षो मासनामान्यनुक्रमात् ॥

**End :**

मणिभद्रश्च कीनाशो रव्यादीनां तु देवताः ।

अनन्तः पितरस्सर्पो रुद्राश्च स्थिरदेवताः ॥

No. 13591. मुहूर्तग्रन्थः, कर्णाटकटीकासहितः.  
MUHURTAGRANTHAH WITH KANARESE  
MEANING.

Pages, 30. Lines, 3 on a page.

Begins on fol. 93a of the MS. described under No. 13540.

Incomplete.

On the characteristic qualities of each of the 15 Muhūrtas into which the day is divided, and on the fixing of moments for the performance of certain religious observances.

**Beginning :**

रौद्री, श्वेतज, मैत्री, चक्रवाक, सावित्री, वैरोचन, जयदेव, अभिजातु,  
रावण, बलवदन, विजय, नन्दन, यमी, शोमधर, भाग्यधर, इति १५ मुहूर्तानि ।

रौद्री रोगमृत्युं च श्वेतजं लाभमेव च ।

मैत्रं च प्रीतिलाभं च चक्रवाकेन संहतिः ॥

सावित्री भूमिलामकृत् . . . . . ।

वैरोचनं बन्धनं स्याज्जयदेवो भवेज्जयम् ॥

**Colophon :**

इति कर्णवेधन ॥

शतधन्वे तु यत् क्षेत्रे राहुर्वह्निविनाशकम् ।

Colophon :

इति शनिचारः ॥

End :

महहोरा—

अर्कः शुक्र . . . . मन्दजीवधरासुताः ।

मानुहोराकृतं कार्यं शुक्रहोराविवाहकम् ॥

बुधहोरा.

No. 13592. वास्तुशास्त्रविधानम्.

VĀSTUŚĀSTRAVIDHĀNAM.

Substance, palm-leaf. Size,  $13\frac{1}{2} \times 1\frac{1}{2}$  inches. Pages, 36. Lines, 6 on a page. Character, Telugu. Condition, injured. Appearance, old.

Begins on fol. 90a. The other works herein are Śālagrāmalakṣaṇa (Telugu) 1a, Jyauṭisaviṣaya 7a, Adhiṣṭhānalakṣaṇa (with Telugu meaning) 49a, Brhujjātaka (with Telugu meaning) 59a and 108a.

Contains the 31st Adhyāya which treats of the proper time for the construction of buildings, for the laying down of villages, etc.

Name of the scribe: Pedda Guruvayya, son of Peddarāja of Velluri family, Kāṣṇam of Kottapālayam. Date of copying: Wednesday, the 3rd day of the bright fortnight in the month of Śrāvaṇa of the year Vikārin.

Beginning :

अथ वक्ष्ये विशेषेण मुहूर्तानां च लक्षणम् ।

तिथिवारादिनक्षत्रयोगं करणक्रमेण तु ॥

शुभाशुभद्वयं ज्ञात्वा प्रतिष्ठानां विशेषतः ।

चैत्रे वैशाखश्रवणे मार्गशीर्षे च फाल्गुने ॥

ज्येष्ठकार्तिकमित्युक्तमितरेषां च वर्जयेत् ।

आश्विनौ अश्विनी चैव शान्तरूपं सुवर्णम् ॥

चन्द्राणामधिदैवं च मेघराशिस्तथैव च ।

पुंलिङ्गं निजपक्षं च नक्षत्राधोर्ध्वमुख्यं च ॥

End :

जीवन्यासं नेत्रमोक्षणं धनुर्लक्षं विशेषतः ।

मीनश्च विश्वलम्बानां कर्षणं लोहकर्मणाम् ॥



अधिवासत्रयैव मधुच्छिष्टक्रियोत्तमम् ।  
तुष्टकर्मविशेषेण गीनलगे विशेषतः ॥

**Colophon :**

इति परशिवविश्वकर्मण्ये वास्तुशास्त्रे तिथिवारनक्षत्रादियोगकरणमुद्घर्तवि-  
धानोनाम एकत्रिंशोऽध्यायः ॥

वास्तुशास्त्रविधानं सम्पूर्णम् ॥

No. 13593. विद्यामाधवीयम्.

VIDYĀMĀDHA VIYAM.

Substance, palm-leaf (Śritāla). Size,  $9\frac{1}{2} \times 1\frac{1}{2}$  inches. Pages, 80. Lines, 7  
on a page. Character, Kanarese. Condition, injured. Appearance,  
old.

Breaks off in the 2nd Adhyāya.

A work dealing with the determination from an astrological point  
of view of the proper time for the performance of religious rites and  
ceremonies. By Vidyāmadhava who proposes to put in correct language  
the essence of what is contained in the works of Vasiṣṭha, Bṛhaspati,  
Gārgya and others.

**Beginning :**

जयत्यमेयांशुनिधिर्जगत्त्रयीप्रबोधहेतुस्सविता त्रयीमयः ।

न सर्वदर्शित्वमितो विना भवेद्वितीव यन्नेत्रमधत्त शङ्करः ॥

स्वकीयशास्त्रे बहुशोऽपशब्दानमी वदन्तीति जगत्प्रसिद्धम् ।

सुदुस्सहं तत्परिवादशब्दं आदि(मौहू)र्तिकानामपहर्तुकामः ॥

वसिष्ठवागीश्वरगार्ग्यमुख्यैः महर्षिभिर्विस्तरतः कृतेषु ।

शास्त्रेषु बुद्ध्या परिगृह्य सारं लोकोपकाराय च कीर्तये च ॥

श्रुताखिलव्याकरणो हिमुत्तमै . . . गतपद्यगुम्भनम् ? ।

विचित्रवृत्तं लघु संमतं सतामिदं विधास्यामि मुद्घर्तदर्शनम् ॥

क्रमेण राशिग्रहतारकादेः संज्ञां वयं तावदिहामिदध्मः ।

शास्त्रार्थबोधः खलु तस्य तस्य संज्ञामविज्ञाय जनस्य न स्यात् ॥

अजात्यमाद्यं प्रवदन्ति मेषराशिं वृषो गौर्वृषभाभिधानः ।

विणा(?)यमाख्यं मिथुनं नृगुम्भं स्यात्कर्कटः कर्कटकश्च कर्का ॥

## Colophon :

इत्थं विद्यामाधवीयाभिधाने चत्वारिंशत्संयुतैरष्टभिश्च ।  
 श्लोकैर्विद्यामाधवेनात्र शास्त्रे संज्ञाध्यायो गुम्भितस्तोऽयमाद्यः ॥  
 अथादिशास्त्राभिहितान् प्रसिद्धान् संगृह्य दैवज्ञहिताय कांश्चित् ।  
 इहाभिधास्यामि मुहूर्तदोषान् कात्स्न्येन कस्तत्कथनाय शक्तः ॥

## End :

सौरो राशिषु सूर्यसङ्क्रमणतश्चान्द्रस्तु दर्शान्ततो  
 विज्ञेयस्सितपक्षपक्षतिमुखः त्रिंशदिनैस्सावनः ।  
 नाक्षत्रः शितमण्डलादिति मता मासाश्चतुर्धा क्रमा-  
 दन्तेऽहस्रयमाथयोश्चरमयोः दिक्षु च नाडीस्यजेत् (?) ॥

No. 13594. विद्यामाधवीयम्, केरलटीकासहितम्.  
 VIDYĀMĀDHA VĪYAM WITH MALAYĀLAM  
 MEANING.

Substance, palm-leaf (Śrītāla). Size, 10½ × 1½ inches. Pages, 164. Lines,  
 7 on a page. Character, Malayālam. Condition, good. Appearance,  
 old.

Contains the 2nd Adhyāya incomplete.

Same work as the above.

## Beginning :

अथादिशास्त्राभिहितान् प्रसिद्धान् सङ्गृह्य दैवज्ञहिताय कांश्चित् ।  
 इहाभिधास्यामि मुहूर्तदोषान् कात्स्न्येन कस्तत्कथनाय शक्तः ॥  
 दुष्टास्तिथ्यृक्षवारानथ विषघटिकां कृष्णपक्षापराहौ  
 घृमादीन् पञ्च सौरान् गुलिकदिनगदौ सग्रहार्थप्रहारी ।  
 विष्टि षड्दुष्टयोगानुद्धतिथिसुषिरे कालचर्कर्धपातान्  
 स्थूणांस्त्रीस्त्रीश्च मृत्यून् विहगहिमशिखे कण्टकौ द्वौ च गण्डम् ॥

अन्यन्तकद्विरसनत्रिदशेन्द्ररुद्राः पूर्वात्रयं च बहुलं पितृमूलसर्पाः ।

छिद्राश्च पापविवसास्पदकालहोराः त्याज्यो गणोऽयमस्तिलासु शुभक्रियासु ॥

## End :

दग्धं यदृक्षं स्वचरेण भूयः शुक्रांशयोगादुपबृंहते तत् ।  
 तपावसाने वनमुष्णभासा तप्तं यथाधम्बुनिपातयोगात् ॥

No. 13595. संहिताशिरोमणिः

SĀMĪTĀŚIRŌMANIḤ.

Substance, paper. Size, 13½ x 8½ inches. Pages, 885. Lines, 18 on a page. Character, Grantha. Condition, good. Appearance, new.

Complete.

A work on the third, i.e., Sāmhitaśākhā of astrology. An incomplete list of the topics dealt with herein is given at the end of the work which is extracted below.

Beginning :

वन्देऽहं संविदे देवं श्रीनृसिंहं सदा मुदा ।  
 इन्दिरानन्दसन्दोहमन्दिरं वन्दितं सुरैः ॥  
 नत्वा सिद्धान्ततत्त्वज्ञानं संहितानां शिरोमणिम् ।  
 निषेकादिक्रियाकालज्ञप्त्यै कुर्वे यथामति ॥  
 विद्यन्ते प्रथमार्तवादिसमये ज्ञानार्थकाः संहिता-  
 ग्रन्थास्तत्परिशीलने बहुतया ये बालसास्तान्त्रिकाः ।  
 तत्तेषां सुखबोधहेतुसकलग्रन्थान् समालोच्य तान्  
 निष्कृष्यात्र तदर्थसारमखिलं सङ्गृह्यतेऽनुक्रमात् ॥  
 क्रमेण राशिग्रहतारकादेः संज्ञां वयं तावदिहामिदध्मः ।  
 शास्त्रावबोधः खलु तस्य तस्य संज्ञाम (विज्ञाय) जनस्य न स्यात् ॥

नक्षत्रप्रतिनामानि—

वसिष्ठादिमुनिप्रोक्तसंहितासूक्तमार्गतः ।  
 अश्विन्यादिकृतां प्रतिनामानि वचम्यहम् ॥  
 अश्विनी तुरगो दस अश्वी बाजी हयो हलः ।  
 इतराण्यश्वनामानि चाश्विन्यूक्षे प्रयोजयेत् ॥

End :

वारेष्वेव कविज्ञजीवशशिनां ओणत्रये ज्योतिरा-  
 मैत्रादित्यकरलयान्त्यशशभुहसप्रवेशोद्भुष ।  
 भद्रापूर्णजयासु चोदगयने शुक्रेज्ययोर्व्यस्तयोः  
 कार्या पुण्यकरी विहाय च कुहं देवप्रतिष्ठा शुभाः ॥  
 मन्दवारो दिवा पूर्वं तद्रात्रौ चान्नमेव च ।  
 दक्षिणस्यां भानुवारे नैर्त्यामिन्दुवासरे ॥



पश्चिमे भौमवारे च वायोर्दिशि बुधे तथा ।

उत्तरे गुरुवारे च भृगुरीशान्यसंस्थितिः ॥

षष्ठी च सप्तमी चैव अष्टमी नवमी तथा ।

द्वादश्येकादशी चैव त्रयोदश्यर्कतो विषाः ॥

### Colophon :

इदंसंहिताशिरोमणिग्रन्थः समाप्तः ॥

The following subjects are dealt with :—

नक्षत्रप्रतिनामानि.

राशिप्रतिनामानि.

लग्नप्रतिनामानि.

ग्रहप्रतिनामानि.

नक्षत्रांशत्वेन राशिविभागः.

द्वादशराशयः.

लग्नस्थानविशेषसंज्ञा.

उच्चनीचमूलत्रिकोणम्.

ग्रहदृष्टयः.

पुंस्त्रीनपुंसकग्रहाः.

ग्रहकृतयः.

ग्रहसंचाराः.

ग्रहाधिपत्यम्.

ग्रहाणां पापसौम्यत्वम्.

ग्रहजातयः.

ग्रहाणां वयोनिर्णयः.

दिगाधिपत्यम्.

शत्रुमित्रत्वम्.

ग्रहगुणाः.

चरस्थिरग्रहाः.

तिथीनां नन्दादिसंज्ञाः.

वर्गोत्तमांशाः.

तिथ्यधिपरात्र्यधिपाः.

नक्षत्राधिपाः.

चरस्थिराः.

अष्टकादिनक्षत्राणि.

तिर्यग्धोमुखनक्षत्राणि.

जघन्यादिनक्षत्राणि.

कुलाकुलनिर्णयः.

ध्रुवनक्षत्राणि.

जातिनक्षत्राणि.

नक्षत्रस्वरूपाणि.

योगाधिपाः.

करणाधिपाः.

मुहूर्तप्रतिनामानि.

पौराणिकमुहूर्ताः.

जन्मकर्मादिनवविधनक्षत्रक्रमः.

प्रथमार्तवम्.

रजस्वलाप्रश्नदिकृफलम्.

रजस्वलास्यलनिर्णयः.

तत्फलम्.

धृतवस्त्रनिर्णयः.

तत्फलम्.

रजस्वलाबिन्दुसङ्ख्या.

तत्फलम्.

प्रथमार्तवतिथिफलानि.

नक्षत्रफलानि.  
 वारफलानि.  
 भोजनद्रव्यम्.  
 शुभनक्षत्राणि.  
 दुष्टनक्षत्राणि.  
 दुष्टनक्षत्रेषु वारव्यवस्था.  
 नक्षत्रफलानि.  
 विषादेशव्यवस्था.  
 कालफलम्.  
 योगफलम्.  
 करणफलानि.  
 लग्नफलानि.  
 रजस्वललग्नसंग्रहस्थितिः.  
 मङ्गलाचारः.  
 रजस्वलाचक्रम्.  
 निषेकविधिः.  
 निषेकनक्षत्राणि.  
 तिथिविधिः.  
 वारविधिः.  
 राशिविधिः.  
 स्त्रीप्रधानकर्म.

केशवन्धनविधिः.  
 पुंसवनविधिः.  
 मासविधिः.  
 नक्षत्राणि.  
 तिथिविधिः.  
 वारविधिः.  
 अष्टमशुद्धिः.  
 गुरुशुक्लौघेऽपि कर्तव्यता.  
 सीमन्तविधिः.  
 मासनिर्णयः.  
 सौरादिमासलक्षणम्.  
 विवाहकालनिर्णयः.  
 पुनःपुंसकनक्षत्राणि.  
 तिथिविधिः.  
 पक्षविवाहविधिः.  
 राशिविधिः.  
 सीमन्तलग्नसंग्रहविधिः.  
 अष्टमस्थग्रहापवादः.  
 करणस्थानशुद्धिः.  
 तल्लग्नजनमराशयोः कर्तव्यता.  
 प्रधानकर्माणि.

No. 13596. संहिताशिरोमणिः.

SAMHITĀSĪRĪMANIḤ.

Substance, palm-leaf. Size, 10½ × 1½ inches. Pages, 158. Lines, 8 on a page. Character, Telugu. Condition, slightly injured. Appearance, old.

Wants the beginning and the end.

Same work as the above.

No. 13597. सङ्क्रान्तिफलचक्रम्.

SAṆKRĀNTIPHĀLACAKRAM.

Pages, 2. Lines, 5 on a page.

Begins on fol. 65b of the MS. described under No. 13561.

Complete.

On the drawing of an astrological diagram based on the position of the moon at the time when the sun passes from one sign of the zodiac to the next with a view to find out the good or evil befalling to a particular person.

**Beginning :**

अथात्तरसंप्रवक्ष्यामि ब्रह्मयामलनिर्मितम् ।  
 सङ्क्रान्तिशूलकं चक्रं सदा प्रत्ययकारणात् ॥  
 उद्धनि विन्यसेत् पूर्वं चन्द्रभाद्यधपूर्वके ।  
 त्रिकोणं च लिखेच्चक्रं कोणाग्रेषु त्रिशूलकम् ॥  
 उद्धनि विन्यसेत्पूर्वं चन्द्रभाद्यधपूर्वकम् ।  
 त्रयं षट्त्रयं षट् त्रयं षट् न्यसेत् क्रमात् ॥  
 यत्र तिष्ठति जन्मर्तुं ज्ञेयं तत्र शुभाशुभम् ।

**End :**

षड्भिः कूरसमायुक्तं तत्फलं च न विद्यते ।  
 शुभग्रहयुते शूले अशुभं नात्र विद्यते ॥

**Colophon :**

इति सङ्क्रान्तिफलचक्रं समाप्तः(म्) ॥

No. 13598. हायनरत्नम्.

HĀYANARATNAM.

Substance, paper. Size, 10½ × 5½ inches. Pages, 192. Lines, 14 on a page. Character, Devanāgarī. Condition, injured. Appearance, old.

Complete in eight Adhyāyas, the names of which are :—

- |  |                              |
|--|------------------------------|
| १. ग्रहराशिस्वरूपवर्षप्रवेशाद्यान-<br>यनाधिकारः. | ९. वर्षेशादिविचारः.          |
| २. दृष्टिसाङ्गबलकष्टाधिकारः.                     | ६. भावविचाराध्यायः.          |
| ३. षोडशयोगाध्यायः.                               | ७. दशानयनाधिकारः.            |
| ४. सहमाधिकारः.                                   | ८. मासप्रवेशादिविचाराध्यायः. |

A treatise in astrology dealing with the topics mentioned above.



The author is Balabhadra and his genealogy is thus given :—

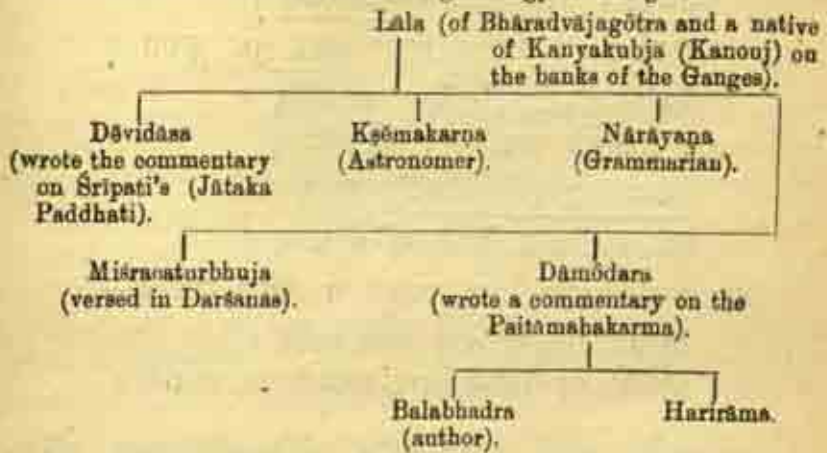

The author is said to have written a commentary on the Tājaka and to have consulted the works of Hillājaka, Khattakhutta, Āryakhinḍi, Rōmaka, Samarasīnha, etc. He also states that he lived in Rājamahāl, wrote the work in 1551 Śaka (1628 A.D.) and placed it in the hands of Sani Soja (Shuja Sha ?).

### Beginning :

गणाधिपं रामगुरोः पदाब्जं दामोदराख्यं च गुरुं च नत्वा ।  
 प्राचीनपथैर्वैलभद्रनामा करोति सद्वायनरत्नसंज्ञम् ॥  
 भागीरथीतीरविराजमाने श्रीकन्यकुब्जे नगरेऽतिरम्ये ।  
 अमृद्धरद्वाजमहर्षिवंशे श्रीलालनामा गणकोऽधिधामा ॥  
 तस्यात्मजः पथ वगुरेपां श्रीदेविदासः प्रथमं बभूव ।  
 व्यक्ते च यः श्रीपतिपद्धतौ च टीकां व्यधाच्छिष्यगणस्य तुष्टयै ॥  
 तस्माल्लघुः खेटविचारदक्षः प्रख्यातकीर्तिर्विगतारिपक्षः ।  
 श्रीक्षेमकर्णोऽथ ततः कनिष्ठो नारायणो व्याकरणे पटिष्ठः ॥  
 न्याये यस्सुरराजपूजितनिभो ने(वे)दान्तिनामग्रणीः  
 मीमांसादिसमस्तशास्त्रकमलप्रोद्भूतने भास्करः ।  
 श्रीमदूपतिवृन्दपूजितपदो भूदेवमूर्धाग्रणीः  
 श्रीमन्मिश्रचतुर्भुजात्(ज.)समभवत् तस्माल्लघुर्धर्मवित् ॥

तस्माल्लघुः सकलशास्त्रकलापटिष्ठो दामोदरः समभवत्कृतिनां वरिष्ठः ।

यो भास्करोदितपिनामहर्कर्मतुल्यवृत्तिं व्यधाजिरूपमां कृतिनां हिताय ॥

दामोदरस्य तनयौ जातौ बलभद्रहरिरामौ ।

बलभद्रेण . . प्रकाश्यते (शितं) जातकं गुरोः कृपया ॥

निबन्धा रचिताः पूर्वैस्संहिता जातकादिषु ।

न हायनफले तस्मान्निबन्धं कर्तुमुद्यतः ॥

हिल्लाजस्वत्तखुत्तार्यखिधरोमकसम्मतम् ।

सारं समरसिंहस्य क्रियते वार्षिकं फलम् ॥

ननु किमभिधेयकमिदं शास्त्रं प्रयोजनं च किम् । उक्तं च—

ज्ञानार्थजातसम्बन्धं श्रोतुं श्रोता प्रवर्तते ।

ग्रन्थादौ तेन वक्तव्यः सम्बन्धस्सप्रयोजनम् ॥ इति ॥

यवनाचार्येण पारस्या भाषया प्रणीतं ज्योतिःशास्त्रैकदेशरूपं वार्षिका-  
दिनानाविधफलदेशफलकशास्त्रं ताजकशब्दवाच्यं तदनन्तरसंभूतैः समरसिंहा-  
दिभिरधीतव्याकरणैः ब्राह्मणैः तदेव शास्त्रं संस्कृतशब्दोपनिबद्धन्तदपि ताजक-  
शब्दवाच्यमेव ।

End :

ततोऽग्निमवर्षप्रवेशकुण्डलीसहितो लेख्या इति वर्षपत्रलेखनक्रमः ॥

निर्मथ्य सत्ताजकशास्त्रसिन्धुं समुद्धृतो हायनरत्नसंज्ञम् ।

सद्वर्षपत्रीकरणोद्यतानां ज्योतिर्विदां कण्ठविभूषणस्य ॥

वेति नान्यः परेशस्तु सिन्धुर्मञ्जु (मन्थ) नजं श्रमम् ।

इति सधिन्य सोमेश त्वदङ्गौ रत्नमर्पितम् ॥

पृथ्वीपतिमहावीरश्रीमत्सानिमुजान्तिके ।

श्रीराजमहलस्थेन मया ग्रन्थं विनिर्मितम् ॥

यो गोमासकृतैः समाकरहुतो योगस्थितिस्स्यात्तिथि-

त्रिघ्नावारमितिस्तदर्धसदृशं न सर्वयोगोयुतिः ।

भूवाणाशकुभि (१९९१) भवेत्सकमिति ग्रन्थस्य तां वेति यः

तं मन्ये गणितद्वयज्ञकमलप्रोद्बोधने भास्करम् ॥

Colophon :

इति श्रीमद्देवज्ञवर्यपण्डितश्रीदामोदरात्मजबलभद्रपण्डितविरचिते हायन-  
रत्ने मासप्रवेशादिविचाराध्यायोऽष्टमः । समाप्तोऽयमिति हायनरत्नाभिधानग्रन्थः ॥  
संवत्सर २ . . २.

## C. HOROSCOPY.

No. 13599. अंशफलम्.

AMŚAPHALAM.

Pages, 2. Lines, 19 on a page.

Begins on fol. 22a of the MS. described under No. 5764.

Incomplete.

Herein the duration of the time of each Lagna is divided into 12 equal periods and the characteristics of a person born in each of these periods are described.

Beginning :

चोरस्वभोक्ता मतिमान् धनाढ्यः राजा च षण्डो विजयी दरिद्रः ।  
 कार्येषु दक्षः स्वल्प कर्मकर्तृन्(र्ता)शूरश्च विद्यानिधिजातकान्तः ॥  
 पिशुनश्चपलो दुष्टः पापकर्मा निराकृतिः ।  
 व्यसने च परप्रेष्यः चोरस्य प्रथमांशके ॥  
 उत्पन्नविभवो भोक्ता बुद्धिमांश्च विचक्षणः ।  
 गान्धर्वप्रथमाशक्तिर्द्वितीयांशे प्रजायते ॥

End :

नीतिज्ञो ज्ञानसंपन्नः त्यागी सत्यजितेन्द्रियः ।  
 धर्मार्थकाममोक्षाणां जायते द्वादशांशके ॥

No. 13600. अंशलग्नदशामुक्तिनिरूपणम्.

AMŚALAGNADAŚĀBHUKTINIRŪPAṆAM.

Substance, palm-leaf. Size, 21½ × 1¼ inches. Page, 1. Lines, 5 on a page. Character, Grantha. Condition, fair. Appearance, old.

Begins on fol. 24b. The other works herein are *Rahasyatrayasā-rādhikārasaṅgraha* (Tamil) 1a, *Jyantiṣaviṣaya* 17a, *Lagnanighaṇṭu* 21b, *Grahananighaṇṭu* 22b, *Nakṣatranighaṇṭu* 23a, *Kāraṇanighaṇṭu* 24a, *Kēraṣajjyantiṣa* 25a, *Śiṣupālavadhā* 40a, *Vedāntadeśikāvaibhavaṇṭu* 44a.

Incomplete.

On the method of finding out the position of the Lagna in the diagram called *Rāśicakra* and of noting down the planetary periods and sub-periods.



**Beginning :**

मेघसिंहचनुषि स्व(घ)जात(द)यः तौलिकुम्भमिथुने तुलादयः ।  
कन्यकामृगवृषे मृगादयः मीनकवर्धलिषु कर्कटादयः ॥

दशमावः—

इनशशिकुबराहुजीवमन्दज्ञकेतुः भृगुज इति नराणां कृत्तिकादिक्रमेण ।  
षट्सूर्यदशमश्चन्द्र सप्तसङ्ख्या घरासुतः ।  
राहोरष्टादशश्चैव गुरोः षोडशवत्सराः ॥

**End :**

सुतमदननवान्त्यरन्ध्रलमेवशुभयुतो मरणाय शीतरश्मिः ।  
यदि बलिभिर्न युतो न लोकतो वा.

No. 13601. अङ्कनिघण्टुः.

ANĀKANIGHANTUḤ.

Substance, palm-leaf. Size, 13½ × 2½ inches. Pages, 2. Lines, 9 on a page. Character, Grantha. Condition, fair. Appearance, old.

Complete.

Begins on fol. 53a. The other works herein are Aṣṭakavarga 1a, Ariṣṭanavanita (with commentary) 9a, Jātakalāṅkāra 31a, Jātakajivana 45a, Jyauṭiṣaviṣaya 54a.

A lexicon of synonymous terms for denoting the numbers one to nine and zero.

**Beginning :**

शशी सोमश्शशाङ्कश्च इन्दुश्चन्द्रश्च रूपकम् ।  
प्रलयं धरनिलयं हेम एका जनैः शिवम् ॥  
अक्षि चतुः करं नेत्रं लोचनं द्विकर्णयोः ।  
पक्षद्वष्टिद्वयं युग्ममम्बकं नयनं द्वयम् ॥

**End :**

आकाशं गगनं शून्यं व्योम पुष्करमम्बरम् ।  
स्वंग(च)वायुपदं तच्च श्रीकरानन्तभीकरम् ॥  
एकं तु प्रथमं स्थानं द्वितीयं दशसंज्ञितम् ।  
तृतीयं शतमित्याहुः चतुर्थं तु सहस्रकम् ॥

महामृतं त्रयस्त्रिंशत् भूरिवेदामिसंज्ञितम् ॥

No. 13602. अङ्कनिघण्टुः.

AṆKANIGHANTUḤ.

Pages, 2. Lines, 5 on a page.

Begins on fol. 36 of the MS. described under No. 13537.

Complete.

Same work as the above.

No. 13603. अङ्कनिघण्टुः.

AṆKANIGHANTUḤ.

Page, 1. Lines, 8 on a page.

Begins on fol. 4a of the MS. described under No. 13555.

Complete.

Similar to the above.

The words denoting the numbers above nine are also given.

Beginning :

एकस्य भूरुपशशाङ्कनामान्यहन्ति पूर्वं गणनाविधिज्ञाः ।  
 द्वयस्य संज्ञा . . . . कर्णवस्त्रं पक्षाक्षियुग्मं यमलौ करौ ॥  
 पुरामिलोकस्यरामरत्नकालत्रयश्चैव भवन्ति संज्ञाः ।  
 वर्गाम्बुबिन्दु(निध्य)र्णववेदवर्णाश्रमश्चतुर्णां गतयो युगानि ॥

End :

द्वाविंशतेराकृतिस्तु चतुर्विंशजनाभिधः ।  
 तत्पावनी पञ्चविंशत्या षड्विंशत्सप्तविंशतिः ॥  
 द्वात्रिंशदन्तसंज्ञा च त्रयस्त्रिंशस्तथा सुरः ।  
 षट्त्रिंश . . . . . स्वमार्गतः ॥  
 आहस्वर्धाङ्गनेत्रानं (?) तच्छेषं पदसंयुतम् ।  
 दिनमानं त्रिगुणितं भजन् कालं विनिर्दिशेत् ॥

No. 13604. अरिष्टनवनीतम्.

ARISTANAVANĪTAM.

Pages, 25. Lines, 6 on a page.

Begins on fol. 27a of the MS. described under No. 13489.

Complete in the following six Paricchēdas :—

- |                    |                  |
|--------------------|------------------|
| १. साधारणपरिच्छेदः | ४. सर्वारिष्टम्. |
| २. मातारिष्टम्.    | ५. सुतारिष्टम्.  |
| ३. पितारिष्टम्.    | ६. अरिष्टभङ्गः.  |

Explains the astrological conditions and circumstances in a horoscope under which evils befall to a person's mother, father and other relations and the way in which these evils can be averted. According to the initial stanza and the colophon of the MS. described under the next number the author is Navanītanarīṣṇakavi.

**Beginning:**

सुनिश्चितानिश्चितयोगजाकृतं रिष्टं तथा निश्चितमायुषोऽन्तः ।  
अनिश्चितकूरदशास्वयादि येनोद्भवं जन्मनि खेटगत्याम् ॥  
द्रेक्षाणनक्षत्रनवांशखेटैश्चतुर्विधं जन्मविषावरिष्टम् ।  
पाकोऽष्टमेदस्तनये बहोर्धे पित्रोश्च तद्भ्रातृतदीश्वरेषु ॥

**Colophon:**

इति प्रथमपरिच्छेदः ।

**Colophon:**

इत्यरीष्टनवनीते मातारिष्टपरिच्छेदः द्वितीयः ॥

**End:**

तीर्थाभिषेकग्रहयज्ञहस्त्या यन्त्रादिरक्ष्याद्विनिहन्त्यरिष्टम् ।  
दिकस्थानकादीनि पृथग्भवानि रिष्टे च तद्भजनयोर्विनश्यति (!) ॥  
यस्याधिकं तत्फलमेव योग्यं समानतायामपि रिष्टमेव ।

**Colophon:**

इत्यरिष्टनवनीते अरिष्टभङ्गपरिच्छेदः ॥ अरिष्टनवनीतं सम्पूर्णम् ॥

No. 13605. अरिष्टनवनीतम्.

ARIṢṬANAVANĪTAM.

Substance, (Śrītālā). Size, 14 × 2½ inches. Pages, 15. Lines, 8 on a page. Character, Kanarese. Condition, good. Appearance, old.

Begins on fol. 64b. The other works herein are Aṣṭakavarga 1a, Brhājñātaka 7a, 48b and 70b, Satphalagrantha 8b, Kalacakra 10b, Daśaphalagrantha 13a, Pañcāṅgavākya 26a, Jyautiṣaviśaya 28a, Hōrāsāra 47a and 51b, Ariṣṭaviśaya 71b, Hōrāpradīpa 77a.

Complete.

Same work as the above but with the following additional stanza in the beginning. This and the colophon quoted below give the name of the author.



Beginning :

नत्वा श्रीरत्नेशं होराशास्त्राम्बुधिं समालोडय ।

नवनीतनर्तनकविररिष्टनवनीतमाजहे ॥

Colophon :

इति नवनीतनर्तनकविरचितं नवनीतारिष्टं समाप्तः (सम्) ॥

No. 13606. अरिष्टनवनीतम्.

ARISTANAVANITAM.

Substance, palm-leaf. Size, 19½ × 1½ inches. Pages, 9. Lines, 7 on a page. Character, Telugu. Condition, slightly injured. Appearance, old.

Begins on fol. 30a. The other works herein are Keralarājayōgasāra 1a, Kārakanighaṇṭu 1b, Jātakacandrikā 2a, Rathacakra 4b, Brhājātakavyākhyā 7a, Jātakamañjarī 12a, Prasānaphalaprapṭikālanirṇaya 19a, Āyurviniścaya 20b, Aṣṭaiśvaryaaphalagrantha 24a, Uḍuḍaśaphaladi-  
viṣaya (with Telugu meaning) 34a, Jātakālāṅkara 40b, Jyauṭiṣa-  
viṣaya 43a, Jātakaviṣaya 59a, Kālacakragati 56b, Bhārgavasūtra 74a, Candrāmśalagnādīyōgaphala 80a, Kōṭiyuddhacakra 87a.

Contains the Paricohōda 1 to 6; but wants the beginning in the first Paricohōda and the end in the sixth Paricohōda.

Same work as the above.

No. 13607. अरिष्टनवनीतम्—सव्याख्यानम्.

ARISTANAVANITAM WITH COMMENTARY.

Pages, 42. Lines, 9 on a page.

Begins on fol. 9a of the MS. described under No. 13601.

Breaks off in the 6th Paricohōda.

Same text as that described above and together with a commentary thereon entitled Śrīdharā. The commentator quotes Vāgbhaṭa, Dēva-  
kīrti, Dēvala and others.

Beginning :

अरिष्टनवनीतं यद्द्वोराशास्त्रास्तमुद्धृतम् ।

व्याख्या विरच्यते येन श्रीधराख्या मनोरमा ॥

प्रथमं प्रथमारम्भे अभिमतदेवतां नमस्कृत्य प्रबन्धसंज्ञां कर्तृसंज्ञां च  
प्रकाशयति—

श्रीरत्नेशं नत्वा होराशास्त्राम्बुधिं समालोडय ।

नवनीतनर्तनकविररिष्टनवनीतमाजहे ॥

अरिष्टनवनीतमरिष्टसारम् अरिष्टमिति मरणसूचकमशुभम् । तथोक्तं वैजयन्त्याम्—  
रिष्टारिष्टे शुभाशुभे इति । अथ श्लोकेनारिष्टस्य त्रैविध्यमाह—

मुनिश्चितानिश्चितयोगजारूढं रिष्टं त्रिधानिश्चितमायुषोऽन्तः ।

अनिश्चितं क्रूरवशानुयोगाद्योगोद्भवं जन्मनि खेटगत्या ॥

रिष रुष हिंसायामित्यस्माद्भातेर्निष्ठान्तम् तन्मरणसूचकमित्युक्तं वाग्भटे—

अरिष्टं नास्ति मरणं दृष्टं रिष्टञ्च जीवितमिति । तदरिष्टं त्रिविधम्—मुनिश्चित-  
मनिश्चितं योगजमिति । तेषु त्रिषु योगजं रिष्टं तावदुच्यत इति । तदाह  
देवकीर्तिः—

आयुर्ज्ञानामावे सर्वं विफलं हि कीर्त्यते यस्मात् ।

तस्मात्तज्ज्ञानार्थं रिष्टाध्यायं प्रवक्ष्यामि ॥

End:

कुलीरगौ पूर्णशशाङ्कजीवौ लभे चतुर्थे दशमे भवेताम् ।

जूकस्थितौ शुक्रबुधौ च शेषा लाभत्रिषष्टेऽप्यमृतं तदायुः ॥

जातस्य यस्य लग्नभूते चतुर्थभूते दशमभूतं वा कटकराशी पूर्णचन्द्रो  
गुरुश्च स्थितौ तुलागतौ शुक्रबुधौ शेषा ग्रहास्त्रिषडायास्थिताश्चेत्तस्यायुरमृतं भवे  
दिति ।

देवलः—

बन्ध्वाभ्युदयविलम्बगतः कुलीरगीर्वाणनाथसचिवः सकलश्च चन्द्रः ।

जूके सितेन्दुतनयावपरे च लाभदुश्चिह्नकशत्रुभवनेष्वमृतं तदायुः ॥

No. 13608. अरिष्टलक्षणम्.

ARISTALAKṢANAM.

Pages, 14. Lines, 7 on a page.

Begins on fol. 40a of the MS. described under No. 13489.

Incomplete.

[States what relations are affected with ailments when a child happens to be born under certain astrologically bad conditions.

Similar to the above.

Beginning:

अरिष्टलक्षणं वदये सर्वशास्त्रानुसारतः ।

पुत्रे जाते पिता श्रुत्वा सचेतः खानमाचरेत् ॥

उत्तराभिमुखो भूत्वा नद्यां वा देवघा(त्वा)तके ।  
 तटाके पुष्करे वापि ब्राह्मणैरनुमन्त्रितः ॥  
 दत्त्वा गोमूहिरण्यादि पश्चाल्लभं परीक्षयेत् ।  
 लभमेव प्रशंसन्ति ज्योतिःशास्त्रप्रयोजकाः ॥  
 अरिक्तपाणिर्देवञ्च शृणुयात्पुत्रजन्मनि ।  
 ततश्शीर्षोदयं विद्यादायुः कालवशाद्यतः ॥

अरिष्टसंहितायाम्—

रेवत्यश्विनयोर्मध्ये गण्डान्तं हि विधीयते ।  
 गण्डान्तस्य प्रमाणोऽयं घटिकानां चतुष्टयम् ॥  
 द्वे द्वे घटिकदान्त्यादी(?) गण्डान्तमिति कथ्यते ।  
 आद्यनाड्यां तु जातस्य मातुर्मरणमाप्नुयात् ॥  
 द्वितीयायां पिता चैव तृतीयायां सहोदरः ।

End :

अभिजिह्वम्—

सूर्यश्चतुर्थलभं च साभिजित्संज्ञिकं च तत् ।  
 सर्वदोषं निहन्त्याशु पिनाकी त्रिपुरं यथा ॥  
 सूर्यात्सप्तमलभं यद्गोधूलिकमिति स्मृतम् ।  
 सर्वदोषहरं यद्वा पापं गङ्गाजलं यथा ॥  
 गोधूलिकं च यो लभं भावलभं च कल्पितम् ।  
 गन्धर्वादिविवाहेषु वैश्योद्वाहे च योजयेत् ॥

No. 13609. अरिष्टलक्षणम्.

ARISTALAKṢAṆAM.

Substance, palm-leaf. Size, 15½ × 1½ inches. Pages, 7. Lines, 5 on a page. Character, Telugu. Condition, good. Appearance, old.

Begins on fol. 98a. The other works herein are Trailōkyadīpikā 1a, Dvādaśabhāvaphala 9a, Aṣṭakavarga (with Telugu meaning) 22a, Jyautiṣaviśaya 36a, Savyāpasavyavākyaṇirūpaṇa 41a, Kalacakra 45a, Kōṭīcakrayuddhayātrāyōgaphala 47a, Mahādaśāntardasaphala 59a, Uṇḍaśādīphala (with Telugu meaning) 75a, Jyautiṣaviśaya 82a,



Kalacakraśāra 190a, Nakṣatranighaṇṭu 93a, Dēvamāṇuṣarākṣa-  
gaṇādīphala 95a, Svaracintāmaṇi 100a.

Incomplete.

Similar to the above.

**Beginning :**

अरिष्टलक्षणं वक्ष्ये सर्वशास्त्रानुसारिणम् (तत्) ।  
पूर्वाषाढे च पुण्ये च पितरं मातरं सुतम्(ः) ॥  
मातुलं च मृगे हन्यात् प्रथमायाशतक . . . ।  
पितरं त्वाद्यपापांशे द्वितीये मातरं तथा ॥

पापाः त्रिकोणकेन्द्रस्थाः शुभाः षष्ठ्ययाष्टगाः ।  
आदित्योदयवेलायां जातो यमपुरं व्रजेत् ॥

**End :**

इत्याह ब्रह्मशाण्डिल्याख्यः —

राहुश्चतुरष्टस्थो मरणाय निरीक्षितः ।  
पापैर्वदन्ति वर्षैर्दशभिरेचिवाचार्यः ॥

चक्रस्थो भूमिजश्चैव दक्षिणापार्श्ववेदतः ।  
नवमे च चतुर्विंशत्सप्तविंशं भवेत्तथा ।  
शुभानि शीघ्रविज्ञेयवामवेदो भवेत्तथा (!) ॥

No. 13610. अरिष्टविषयः.

ARISTAVIṢAYAH.

Pages, 9. Lines, 8 on a page.

Begins on fol. 716 of the MS. described under No. 13605.

Complete.

Similar to the above.

**Beginning :**

फलनिर्देशार्थमन्यत्रोक्ता ग्रन्था लिख्यन्ते—

बृहस्पतिर्भौमगृहेऽष्टमस्थः सूर्येन्दुसौम्यार्कजदष्टमूर्तिः ।  
अब्दैस्त्रिभिर्भागवदष्टिहीनो लोकान्तरं प्रापयति स्म जातम् ॥  
वक्त्री शनिर्भौमगृहं प्रपन्नः लगे च षष्ठे च चतुष्टये वा ।  
कुजेन सम्प्राप्तबलेन दृष्टो वर्षद्वयं जीवयति प्रसूतम् ॥

उडुपतिकृतरिष्टानां भङ्गस्तावन्निरूप्यते पूर्वम् ।  
 सम्भ . . . . . शेषाणामपि यथामतं ब्रह्मपूर्वाणाम् ॥  
 सर्वैर्गगनभ्रमणैः दृष्टश्चन्द्रो विनाशयति रिष्टम् ।  
 आपूर्यमाणमूर्तिः यथानृपस्तनयकृतदोषम् ॥

End :

यत्नेन भङ्गमपरे सरोजजन्म इति विस्मयं कुरुते ।  
 तन्मूढः कष्टमनिष्टं समकटदेशे यदाशदः ॥  
 बहवो यदि शुभफलदा रोगात्ता हीयतेऽरिष्टम् ।  
 सूर्यत्रिकोण इन्दौ यथाभियात्रा नरेन्द्रस्य ॥  
 इत्येतेऽन्यग्रन्थाः.

Colophon :

इतिरिष्टोक्तिभङ्गौ ॥

No. 13611. अष्टकवर्गः.

ASTAKAVARGAH.

Pages, 8. Lines, 7 on a page.

Begins on fol. 71a of the MS. described under No. 6470.

Wants the beginning and the end.

Same work as that described under R. No. 371(d) of the Triennial Catalogue of MSS., Vol. I, Part I-B.

No. 13612. अष्टकवर्गः.

ASTAKAVARGAH.

Substance, palm-leaf. Size,  $12\frac{1}{2} \times 1$  inches. Pages, 9. Lines, 4 on a page. Character, Grantha. Condition, slightly injured. Appearance, old.

Begins on fol. 1a. The other works herein are Nakṣatranighaṇṭu 6a, Rāsinighaṇṭu 7b, Bhāvanighaṇṭu 8a, Lagnādyadhipatiphalanirūpaṇa 9a, Grahanighaṇṭu 10a, Jyantiṣa 12a.

Wants the beginning and the end.

Same work as the above. A small portion at the end is in Tamil.

No. 13613. अष्टकवर्गः.

AṢṬAKAVARGAḤ

Pages, 43. Lines, 7 on a page.

Begins on fol. 21a of the MS. described under No. 2479.

Wants the beginning and the end.

Same work as the above.

No. 13614. अष्टकवर्गः, आम्बरीकासहितः.

AṢṬAKAVARGAḤ WITH TELUGU MEANING.

Pages, 28. Lines, 9 on a page.

Begins on fol. 22a of the MS. described under No. 13609.

Incomplete.

Similar to the work described above. The first four leaves contain some of the diagrams of the Aṣṭakavarga.

Beginning :

सूर्यस्य पुत्रवासो दधानोऽयम् । चन्द्रस्य गोप्तानये । कुजः पुत्रवान्  
सदाधनादयः

ग्रहप्रभृतिसंस्थानं निर्दिशेदधरैः क्रमात् ।  
राशिचक्रं लिखेद्भूमौ संयोज्याक्षरसङ्ख्याया ॥  
शून्याक्षरेण शमं निर्दिशेद्विधिवत्ततः ।  
सूर्यादिलम्पर्यन्तमेतैर्वाक्यैस्सुयोजयेत् ॥  
स्वेपु स्वेपु च वर्गेषु गणानां च पृथक् पृथक् ।  
दशा द्वादश संभिन्ना योजयेत्तत्र तत्र हि ॥  
ग्रहादीनां फलं हित्वा निर्देशश्च पृथक् पृथक् ।  
दशायां शून्यभागेषु शत्रुनीचग्रहेषु च ॥

End:

मन्दे नीचांशहीनेऽपि स्त्रीवित्तनिषिद्धिकृत् ।  
एकद्विविन्दुसंयुक्ते लगे सौरिवलेऽपि च ॥  
सर्वसौभाग्यनाशः स्याज्जन्मप्रभृति दुःखवान् ।  
नीचे वा शत्रुमे कुम्भे पञ्चमाधिपसंयुते ।  
लगे वा पञ्चमे वापि गलरोगं विनिर्दिशेत् ॥



No. 13615. अष्टकवर्गः, आन्ध्रटीकासहितः.

ASTAKAVARGAH WITH TELUGU MEANING.

Substance, palm-leaf. Size, 16½ x 1 inches. Pages, 14. Lines, 7 on a page. Character, Telugu. Condition, good. Appearance, old.

Begins on fol. 1a. The other work herein is Brhjjatakavivrti (Jagacandrika) 8a, Vāśīhānāthīya 140a.

Incomplete.

Same work as the above.

No. 13616. अष्टकवर्गः.

ASTAKAVARGAH.

Pages, 56. Lines, 6 on a page.

Begins on fol. 78a of the MS. described under No. 13425.

Complete.

Similar to the work described above.

Beginning :

प्रणम्य भास्करं भक्त्या गुरु भक्त्या प्रणम्य च ।

एकान्ते शुद्धदेशे च कृष्णमभ्यर्चयेद्बुधः ॥

स धूपदीपनैवेद्यं कल्पयेच्चक्रमुद्धरेत् ।

अष्टकवर्गस्य वाक्यानि सूर्यादीनां यथाक्रमम् ।

तत्तल्लमाश्च संस्थानं निर्दिशेदक्षरक्रमात् ॥

देवो ध्रुवो ध्रिगो भीमः क्षेमो रामो ध्रिगक्रमात् ।

एवमष्टकवर्गकथे (!) अन्मलप्रादिद्वादशराशिषु ॥

ग्रन्थान्तरे—

पितृपक्षस्तथा सूर्यः मातृपक्षश्च चन्द्रमाः ।

भ्रातृपक्षं सहानं च काञ्चनं भूमिजेन तु ॥

अष्टकवर्गदशमार्गं सर्वेषां समतं विदुः ।

एवं रव्यादिलग्नपर्यन्तमायुर्वर्धमासादिसिद्धे सति ग्रहाणामधिकबलवश्यं  
पूर्वपरादशाकल्पनाकथं (न) मुपायः ।

End:

केतोः—

बन्धुवित्तविनाशं च ज्वरं स्फोटकमेव च ।

विषभीतिर्मनोदुःखं केतोरादिदशाफलम् ॥

शुकस्य—

धनधान्यसमृद्धिश्च प्रतिष्ठा प्रीतिरेव च ।

विद्यालाभो विवाहश्च शुकस्य तु दशाफलम् ॥

Colophon :

महादशा संपूर्णा ॥

No. 13617. अष्टकवर्गः

ASTAKAVARGAH.

Pages, 13. Lines, 12 on a page.

Begins on fol. 1a of the MS. described under No. 13601.

Wants the beginning, otherwise complete.

Similar to the work described above.

Beginning :

चन्द्राष्टवर्गं निक्षिप्य शून्यराशिगते विधौ ।

तत्तत्क्षत्रं परित्यज्य शुभकार्याणि कारयेत् ॥

चन्द्राष्टमेषु नक्षत्रे तृतीयेषु . . . . .

आवासव्या + यः ॥

चन्द्रात्सुखफलात्पिण्डं वर्धयेत् शोध्य पूर्ववत् ।

शेषितक्षौ क्षनौ याते मातृहानि विनिर्दिशेत् ॥

त(त्रिको)णेषु वा केचिदशाच्छिद्रेषु कल्पयेत् ।

चन्द्रलमात्सुखस्थानं वर्तते भास्करात्मजे ॥

दृश्यते वा तयोस्स्थानं पूर्वोक्तं कालसङ्गमे ।

End :

विदधति जयसौर्यं विन्दवस्सप्तपुंसां

परजनयुवतीनां सङ्गमं साहसाद्वा ।

रणभुवि रिपुहानिर्वस्त्रभूम्यार्थलाभो

मणिरजतसुवर्णस्त्यागभोगाम्बराप्तेः ॥

विन्द्वष्टके रथगजाश्चनराम्बरादि-

सङ्गान्धभूषधनधान्यमुपैति जातः ।

देशाधिपत्यमवनीपातिपूजनादि

कीर्तिश्च सर्वजननन्दनता प्रतापः ॥

Colophon :

इत्यष्टकवर्गं समाप्तम् ॥

वेङ्कटावधानिस्वहस्तलिखितम् ॥

No. 13618. अष्टकवर्गः.

AṢṬAKAVARGAḤ.

Substance, palm-leaf. Size, 17½ × 1½ inches. Pages, 10. Lines, 9 on a page. Character, Telugu. Condition, slightly injured. Appearance, old.

Begins on fol. 143a. The other works herein are Jaiminiśūtra 1a, Jaiminiśūtravṛtti 4a, Jātakakalanidhī 35a, Bhāvasārasaṅgraha 45a, Kanyādānaśākalpa 51a, Nāṣṭacintādhyaḥ 54a, Vēdhāphalanirapaṇa 56a, Praśnaśāstra 58b, Pañcapakṣiśāstra 61b, Vaiṣṇavaśāstra 64a, Jñānapradīpikā 85a, Jyōtiḥpradīpikā (Jaiminiśūtravyākhyā) 99a, Jaiminiśūtravṛtti 109a, Santānadīpikā 113a, Jaiminiśūtravṛtti (with Telugu meaning) 117a, Strijātaka 129b, Phalagrantha 130b, Jātakacandrikāvyākhyā 139b.

Incomplete.

Similar to the work described above.

Beginning :

अथाष्टकवर्गं उच्यते—

त्रयोदशोर्ध्वगा रेखास्तिर्यग्रेखास्तथा नव ।

एतच्चक्रं चाष्टवर्गविन्यासक्रममुच्यते ॥

मन्दार्यारार्कशुक्रजशशिलमं यथाक्रमम् ।

ऊर्ध्व . . . . . लिखेन्मन्दपुरस्सरम् ।

ग्रन्थोक्तविधिना बिन्दून् रेखा यत्र न बिन्दवः ॥

रवेः—

त्रिषधरिष्कारिविबर्जितेषु रविः शुभस्त्वात् कुजमन्दयोश्च ।

जीवाजवायारिनुते सिताच्च सप्तारिष्केषु शुभप्रदा . . . ॥

End :

मृतिं तत्र विजानीयात् तत्रिकोणेऽथवा भवेत् ॥

एवमेव विजानीयात् पितृमातृगृहादिषु ।

प्रादक्षिण्यादिराशीनां फलान्येकत्र योजयेत् ॥



अधिके शोभनं विद्या . . . युक्ते विशेषतः ।

सर्वेषु ह्रीनभागेषु तद्भावं वर्जयेत् सदा ॥

No. 13619. अष्टकवर्गः.

ASTAKAVARGAH.

Substance, palm-leaf. Size,  $14\frac{1}{2} \times 1\frac{1}{2}$  inches. Pages, 62. Lines, 6 on a page. Character, Telugu. Condition, fair. Appearance, old.

Begins on fol. 1a. The other works herein are Jaiministṛavyākhyā (Jyōtishpradīpikā) 32a, Jaiminisūtra (with Kanarese meaning) 86a, Jaiminisūtra 105a, Jyāntiṣaṁśaya 111a.

Incomplete.

Similar to the work described above.

Beginning :

वराहमिहिरोक्ताष्टकवर्गविन्दून् उत्तरीत्या उदाह्रियते । के पुनरष्टकवर्गाः !  
अष्टानां वर्गः अष्टकवर्गः । सूर्यादिशनिपर्यन्ता ग्रहास्सप्त लग्नं चेत्यष्टौ ।  
अत्र वर्गशब्देन अष्टाणां समूहवचनं विवक्षितम् । एते अष्टकवर्गाः ग्रहाणां  
शुभाशुभफलकथने उपकारिणो भवन्ति । तत्र एवनेश्वरः—

“अर्केन्दुभौमेज्यासितज्ञमन्दलग्नस्य चोपकरणाः प्रविष्टाः ।

स्वयम्भुवा वेददृशा यदाज्ञां बलानि य . . चतुरङ्गकानि ।” इति ॥

अत्राक्षं द्विविधम्—श्वेताक्षं कृष्णाक्षं चेति । श्वेताक्षाणि स्यादर्कः प्रथमाय  
इत्यादिना वक्ष्यमाणस्थानानि । कृष्णाक्षानि तत्रानुक्तस्थानानि । तत्र श्वेताक्षाणां  
स्थान इति पर्यायः कृष्णाक्षाणां करण इति पर्यायः । प्रकारान्तरेण श्वेताक्षाणां  
विन्दुरिति पर्यायः कृष्णाक्षाणां रेखेति पर्यायः । अत्र श्वेताक्षाणि शुभफलप्रदानि ।

End :

ऐश्वर्यमर्थलभं च वदेदेकादशात्फलम् ।

पापस्थानं व्ययस्थानं द्वादशस्थानतो विदुः ॥

शरीरनाशं देहं च चिन्तास्थानं च चिन्तयेत् ।

एवं द्वादशभावेषु चिन्तयेन्मतिमान्नरः ॥

No. 13620. अष्टकवर्गः.

ASTAKAVARGAH.

Pages, 10. Lines, 8 on a page.

Begins on fol. 1a of the MS. described under No. 13605.

Wants the beginning in the Sūryastakavarga.  
Similar to the work described above.

**Beginning:**

. . . शरीरदौर्बल्यं राहुकेतोर्विनिर्दिशेत् ।

स्वातन्त्र्यं लग्नचलतः परतः परदेशगः ॥

अथ त्रिकोणशोधनाक्रमः—

षष्ठाष्टवर्गमेकस्मिन् त्रिकोणेषु तु राक्षिषु ।

न्यूनं यत्र फलं तेन तुल्यं त्रिष्वपि शोधयेत् ॥

यद्येकत्र फलं नास्ति शोधं सर्वं तदन्ययोः ।

एकस्मिन् भवने शून्ये तत् त्रिकोणं न शोधयेत् ॥

**End:**

वेदेनादौ परिहृतफलादन्तरायप्रदोक्तैः

वाक्यैरुक्तैर्भूजितमथवास्वादशावेदनाजैः (?) ।

रम्भानारीप(ति)रयमिदं चार्कचाय[ति]पादा

क्षोणीप्राशाचहरणविधौ (?) लग्नसौम्यग्रहाणाम् ॥

No. 13621. अष्टवर्गादिनिरूपणम्.  
ASTAVARGĀDINIRŪPAṆAM.

Substance, palm-leaf. Size, 9 × 14 inches. Pages, 7. Lines, 8 on page. Character, Telugu. Condition, injured. Appearance, old.

Begins on fol 40b. The other works herein are Drāḍasābhava-phala 1a, Rōgalakṣaṇa 20a, Gōcārādiphala 22a, Gaullipāṇcapakṣaṣaku-nādi 34a, Kalacakramahādasaḍi 44a, Kalaprahāṣika 46a.

Incomplete.

Similar to the above.

**Beginning:**

सूर्याधिष्ठितवाक्यानि समस्तानि शिपेत्फलम् ।

अष्टवर्गाणि वाक्यानि गणयेद्द्वर्णसङ्ख्यया ॥

देव्ये देव्ये धिगो शिवं ततो रामो धगः कमात् ।

सर्वाष्टकवर्गवाक्यस्य —

तस्य सूर्यं त्रिकोणे च यं न्यूनं तत्तुल्यं त्रिषु शोधयेत् । एकस्मिन्

भवने शून्ये त्रिकोणं न शोधयेत् ।

समस्वे वा सभागेषु सर्वं संशोधयेद्बुधः ।

एवं त्रिकोणं संशोध्य पञ्चादेकाविपत्यमा(वा)न् ॥

उभयोर्ग्रहसंयुक्ते न संशोध्यं कदा चन ।

उभाभ्यां ग्रहहीनाभ्यां समनिरीक्षिते जातस्य मरणं ध्रुवम् ॥

End :

जीवेन्दूष्णकराः कुजस्य सुहृदौ जोऽरिस्सितार्कौ समौ

मित्रं सूर्यसुतो बुधस्य हिमगुः शत्रुस्समाश्वापरे ।

सूर्ये सौम्यसितावरी रविसुतो मध्यः परे त्वन्यथा

सौम्यार्कौ सुहृदौ समौ कुजगुरु शुक्रस्य शेषावरी ॥

No. 13622. अष्टैश्वर्यफलग्रन्थः.

ASTAISVARYAPHALAGRANTHAH.

Pages, 12. Lines, 7 on a page.

Begins on fol. 24a of the MS. described under No. 13606.

Incomplete.

A treatise explaining the method for finding out the astrological conditions and circumstances under which eightfold kinds of prosperity attend kings.

Beginning:

अष्टैश्वर्यफलं वक्ष्ये सर्वशास्त्रार्थसम्मतम् ।

अष्टयामाष्टकफलं भूमुजामेव सर्वदा ॥

तात्कालिकान् ग्रहान् सर्वान् स्तु(स्फु)टीकृत्योक्तमार्गतः ।

रव्यादिकान्ग्रहान् नात्र सलग्नाज्ञामयेद्बुधः ॥

सार्धद्विनाडिपर्यन्तं लग्नमत्र प्रकी(र्ति)तम् ।

भानुवारादिसिंहादि सोमवारे कुलीरतः ॥

सर्वदा भीमवारे तु तोच्चस्थे वृश्चिकादितः ।

अष्टैश्वर्यप्रकारेण ग्रहाणामष्टधा क्रमात् ।

दिनाष्टयामपतयः सूर्यशुक्रमहिसुताः ॥

End :

एवं समीक्ष्य निपुणां मतिशास्त्रबुद्धि

यत्ते गुरुर्विविधशास्त्रमुखोद्भवानि ॥

इत्यादिनाक्तं बलमत्र चिन्त्य-

मन्येषु शास्त्रेषु बहुत्वयोगे ।



यद्यस्त्रमात्रं सुधिया विलोक्य  
 व्यात्वेश्वरं तन्निमिषात्कदाचित् ॥  
 अष्टैश्वर्यफलं प्रोक्तं ग्रहाणामष्टधा क्रमात् ।  
 सवितुरुदयमारभ्य सार्धद्विनाह्या  
 रसा(धि)पतिगतिरंशे वियक्रमात् मेषगो अन्यम्. (!)

No. 13623. आयुर्दायाध्यायः.

ĀYURDĀYĀDHYĀYAH.

Substance, palm-leaf. Size,  $13\frac{1}{2} \times 1\frac{1}{2}$  inches. Page, 1. Lines, 6 on a page. Character, Telugu. Condition, good. Appearance, new.

Begins on fol. 14b. The other works herein are Jātakayōgāvali 1a, Candrasaṭturimsadavastha 15a, Yōgadvaśeśaphala 15b, Bṛhajjātaka (with Telugu meaning) 19a, Bhāvanighaṇṭu 26b, Karakanighaṇṭu 27b and 29b, Rāsinighaṇṭu 27b, Grahanighaṇṭu 28a, Bhāvanighaṇṭu 28b, Lagnādinirṇaya (with Telugu) 30b, Śaḍvargaśuddhiprakaraṇa 32a, Jātakacandrika 36a.

Incomplete.

States what will be the duration of the life of a person born under certain astrological conditions.

Beginning:

अथायुर्दाययोगः—

लभेऽर्कचन्द्रफणयोजीविद्वयगतेपि वा ।  
 अष्टाविंशतिवर्षः स्यान्मरणं निश्चयं भवेत् ॥  
 पापमध्यगते सूर्ये लभ्येते शत्रुवेदमनि ।  
 जातः स्याद्रोगपीडा स्यात् परमायुरपि त्रयम् ॥

End:

जन्मलभे शनिस्तिष्ठन् हिवुके भौमसंयुते ।  
 सप्तमे सूर्यसंयुक्ते शुभदृष्टिविवर्जिते ।  
 त्रिपक्षे तु त्रिमासे तु शिशोर्मृत्युर्भविष्यति ॥

No. 13624. आयुर्विनिश्चयः.

ĀYURVINIŚCAYAH.

Pages, 6. Lines, 7 on a page.

Begins on fol. 20b of the MS. described under No. 13606.

Incomplete.

A treatise in horoseopy explaining the method of finding out the duration of the life of a person from the relative position occupied by the planets at the time of his birth.

**Beginning :**

मायेण मन्दबुद्धीनां मनुष्याणां कलौ युगे ।  
 लघुनैव प्रकारेण वक्ष्याम्यायुर्विनिश्चयम् ॥  
 आयुषं त्रिविधं लोके पूर्णमध्वारूपनामभिः ।  
 तथैव त्रिविधा ज्ञेया दशा पञ्चेषु जातके ॥  
 नक्षत्रगतनाडीभिः पञ्चभिः पञ्चभिः कमात् ।  
 आरभ्य चन्द्रराशि वा लग्नं वा लग्नमानयेत् ॥  
 कचिच्चन्द्रः कचिल्लग्रं कचिन्मेषः कचिद्विः ।  
 सर्वत्र चन्द्रमामुख्याः परे तु बलवत्तराः ॥  
 एवं लग्नद्वयं नीत्वा दीर्घमध्वारूपनिर्णयः ।  
 चरे चरस्थिरद्वन्द्वः स्थिरे द्वन्द्वचरस्थिराः ॥  
 द्वन्द्वे स्थिरोभयचरा दीर्घमध्वारूपनिर्णयम् ।

**End :**

ये हि पूर्णायुषां योगा भाग्ययोगास्तु ते कचित्  
 कचिदायुः कचिद्भाग्यं वादादुभयं कचित् (?) ।  
 लग्नेशो यदि मे लग्ने लग्नेशा तदिमे शुभे ।  
 शुभदृष्टिशुभैः बुदे भाग्यक(?)

No. 13625. उडुजातकम्

UDUJĀTAKAM.

Pages, 20. Lines, 16 on a page.

Begins on fol. 13a of the MS. described under No. 915 of the Descriptive Catalogue of the Tamil MSS., Vol. II.

Complete.

A treatise setting forth the nature and result of the influences exerted by each of the planets on a person during their respective periods as may be gathered from one's horoscope. The author is given as Cāṇakya.

**Beginning :**

धात्री यत्पदसंपर्कात् सग्रहर्क्षा विराजते ।  
 तस्मै सर्वात्मनेऽजाय भास्करज्योतिषे नमः ॥

नवग्रहदशाभुक्तिफलबोधप्रकाशकम् ।

चाणक्यस्सर्वसारज्ञो वक्ष्येऽहमुदुजातकम् ॥

अथ तरणिदशायां कार्यैर्भूवार्ध(र्धि)युद्धैः

धनमनलचतुष्पात्पीडनं नेत्रतापः ।

उदरचरणरोगः पुत्रदारातिरुचैः

गुरुजनविरहस्याद्भृत्यनाशोऽर्थहानिः ॥

रिपुक्षयो व्याधिशमो धनागमः कृषिक्रिया ग्रहकरणं सुहृच्छतिः ।

क्षयानिलप्रतिहातिरर्कदायकं शशी यदा विशति भवेद्वपुष्मताम् ॥

End :

तनयसौख्यबहिष्कृतिरग्रिजं भयमतीव विनाशनमन्तरूक् ।

अपिच वारवधूजनसंयुतिश्शिखिनि यात्यलमौशनसीं दशाम् ॥

इनशशिकुजराहुर्जीवमन्दनकेतुः भृगुरिति च नवानां कृत्तिकादि क्रमेण ।

Colophon :

इति श्रीमदुदुजातकं संपूर्णम् ॥

No. 13626. उदुदशादिफलम्, आन्ध्रटीकासहितम्.

UDUDAŚĀDIPHALAM WITH TELUGU MEANING.

Pages, 12. Lines, 5 on a page.

Begins on fol. 75a of the MS, described under No. 13609.

Contains up to Ketudaśāphala.

Similar to the work described above.

Beginning :

सूर्यमुच्यते दश ६ ३ अश्विनं सप्त ३ ६ १० ॥ १० ॥ १० ॥ १० ॥

०६ अश्विनं १० ॥ १० ॥ १० ॥ १० ॥ १० ॥ १० ॥

देशत्यागो महामीतिः कुशिरोगं धनक्षयम् ।

. . . नेन महाकष्टमन्तरान्तर्दशा रवौ ॥

०६ सूर्यं १० ॥ १० ॥ १० ॥ १० ॥ १० ॥ १० ॥

गुणभूमिपरित्यागो निर्गच्छत्यात्ममारणम् ।

ज्ञाननाशो महाहानिः सूर्यसूक्ष्मदशाफलम् ॥

End :

चोरस्तु(स्व) भोक्ता मतिमान् धनादचराजे च पण्डोऽरिजयी दरिद्रः ।

कार्येषु दत्तः खलु कर्मकर्ता क्षुद्रस्तु विद्वानपि जातकांशः ॥



**Colophon :**

इति केतुदशा समाप्ता ॥

అథ శుక్ర మహాదశ యోగం ౨౦ క. ౧౦౦.

No. 13627. ఉడుదశాఫలాదీవిషయః, ఆన్వ్రాటికాసహితః.

UDUDAŚĀPHALĀDIVIṢAYAH WITH TELUGU MEANING.

Pages, 14. Lines, 7 on a page.

Begins on fol. 34a of the MS. described under No. 13506.

Incomplete.

Similar to the work described above.

**Beginning :**

అధిన్యా జన్మశ్శాన్తం గణయేదిసుసంయతమ్ ।

అష్టభిర్హరతే భాగ తచ్ఛేవ చ యథాక్రమమ్ ॥

మङ్గలా, పిఙ్గలా, ధాన్య, శ్రమరీ, భద్రకా తథా ఉల్కా, సిఘా(హ్లా), శక్రాట-  
దశాష్టభా స్మృతా—సంజాఘికారః ప్రకారః ।

యథద్భావపతిమేవ లభం కృత్వా తదపేక్షయా తత్తద్భావమారమ్భ్య దశాభ్యాం భావా-  
ధిపతేరష్టమాధిపతిత్రికోణరాశిదశాభ్యాం తత్తన్మరణం భవతి ।

చరే చరస్థిరద్వంద్వ ఇతి న్యాయేనాపొర్నిర్ణయవిషయే అతిదీర్ఘాత్వల్పాదిపరి-  
జ్ఞానాబోధా లిఖ్యంతే—

చరే జన్మలగ్నం హోరాలగ్నం చరే దీర్ఘాభ్యుః ।

**End:**

గురుస్సర్వబలోపేతః స్వోచ్చమిత్రస్వవర్గగః ।

లగ్నకేంద్రత్రికోణస్థః సర్వారీష్యావినాశకృత్ ॥

అష్టమదేహకర్మాధిపాః కేంద్రత్రికోణేషు స్థితాశ్చేత్ దీర్ఘాభ్యుభవన్తి ।

No. 13628. కారకనిఘంటుః.

KĀRAKANIGHANTUḤ.

Pages, 3. Lines, 6 on a page.

Begins on fol. 23a of the MS. described under No. 13623

Complete.

In this work the particular ways in which each of the planets exercise their influence for good or evil on a person are all indicated in one place.

**Beginning :**

पितृप्रतापमारोग्यमनश्शुद्धिज्ञानोदयदुर्गारण्यरथगजतुरगपदादि(ति)नगर-  
कारको रविः ।

धवलचामरयशोदय(1)शान्तिमुखलावण्यमातृमनःप्रसादकारकश्चन्द्रः ॥

**End :**

तेषां प्रतिष्ठाकारको राहुः । वंशवृद्धिवृद्धिस्थैर्यमातुलवान्धवजातिसदाचा-  
रोदारवृत्तमनोमातामहोक्षकारकः केतुः ॥

No. 13629. कारकनिघण्टुः

KARAKANIGHANTUH.

Pages, 2. Lines, 7 on a page.

Begins on fol. 1b of the MS described under No. 13606.

Complete.

Similar to the above

**Beginning :**

वनज्वरत्रिणदक्षिण(?) . . . . . शक्तिपितृकारकस्सूर्यः ।

कदलीनारिकेलजीवम्रहपशुमहिषीधेतवस्त्रमनोबुद्धिहर्म्यप्रासादादिमौक्तमातृका-  
रकः चन्द्रः ।

**End :**

वज्रवैदूर्यमरकतपुण्यरागादि . . . . . कैवल्यकारकः  
केतुः ॥

No. 13630. कारकनिघण्टुः.

KARAKANIGHANTUH.

Substance, palm-leaf. Size,  $16\frac{1}{2} \times 1\frac{1}{2}$  inches. Pages, 2. Lines, 6 on a page. Character, Grantha. Condition, slightly injured. Appearance, old.

Begins on fol. 7a. The other works herein are Pādashāyāhōra-  
prakāśanirṇaya 1a, Nāmanakṣatradīvarūpa 2b, Nabṛātrauighaṇṭu  
3b, Rāśiūighaṇṭu 4b, Grahaūighaṇṭu 5b, Bhāvaūighaṇṭu 6a,  
Rāśikalarāśiānirṇaya 7b, Bhāvaūighaṇṭu 8a.

Complete.

Similar to the above.

**Beginning :**

आत्मप्रभावपितृपश्चादिराजमूलजीवनकारको रविः । मातृगीतिसस्यवनस्पति-  
भोजनसौख्यमनोविलासशीतकारकश्चन्द्रः । आतृसत्त्वगृहक्षेत्ररणरोगधैर्य . .  
साहसमणिमन्त्रौषधक्रियासिद्धि श्रोत्रियजीवनकारकः कुजः ।

**End :**

भाग्ययोगम्लेच्छक्षुद्रकारको राहुः । सत्कर्ममन्त्र[कौ] देवताभक्तितीर्थचरण-  
संन्यासभूप्रदक्षिणसंन्यासव्यसनमोक्षकारकः केतुः ।

**No 13631. कारकनिघण्टुः.****KĀRAKANIGHANTUḤ.**

Substance, palm-leaf. Size, 13½ × 1½ inches. Pages, 4. Lines, 8 on a page. Character, Grantha. Condition, slightly injured. Appearance, old.

Begins on fol. 19a. The other works herein are Āpastamba-  
pūrvaprayōga 1a, Jyantisaviṣaya 11a, Ravyādi-pādaśāravakyaṇi 21a  
Jyantisaviṣaya 23a, Bhūgola 29a.

Complete.

Similar to the above

**Beginning :**

आत्मपितृनेत्रदक्षिणबाहुहोमदेवशक्तिप्राणभावस्वर्गशस्त्रज्वरश्लेष्मपैत्योष्ण-  
शिरेरोगमरीचिकाकान्तियवगोधूमपेक्षुदिवाताम्रदाडिमात्रफलचिवाक्षौमवसन-  
स्फटिकाकेन्द्रधनुनाडिन्धमगुञ्जादर्पणविद्युद्धटीयन्त्रवास्तुघटादीनां कारको रविः ।

**End :**

ध्वजपताकनवरत्नास्थिविक्रमकपटदुष्टजिह्वामोक्षकुलुत्थपुच्छगोपुरतोरणवज्र-  
वैद्यर्यपीताम्बरमाणिक्योल्कापाताशनिप्रतिबन्धकानां कारकः केतुः ॥

**No 13632. कारकनिघण्टुः.****KĀRAKANIGHANTUḤ.**

Page, 1. Lines, 5 on a page.

Begins on fol. 24a of the MS. described under No. 13600.

Complete.

Similar to the above.

**Beginning :**

रविर्धनाजितोद्योगः पितृसौख्यमुखप्रदः ।

चन्द्रः—मनःप्रदाता(सादा)जवस्त्रमातृ[मात्र]सौख्यमुखप्रदः ॥



शौर्योदारबलक्षेत्रसाहसोदारकृतकुजः ।

प्रज्ञाशिल्पवचोबन्धुगणितज्ञानिनो बुधः ॥

End:

कलहकिस्त्रिषम्लेच्छजननिन्दितस्त्रीसङ्गमतः पुत्रोत्पत्तितत्कुलवृद्धिः क्षणे  
क्षणे विकारगुणमोक्षकारकः केतुः ॥

No. 13633. कारकनिघण्टुः.

KĀRAKANIGHAṆṬUḤ.

Page, 1. Line 8, 6 on a page.

Begins on fol. 27b of the MS. described under No. 13623.

Complete.

Similar to the above.

Beginning:

आत्मप्रभावशक्तिपितृकारकसूर्यः ।

मनोबुद्धिप्रसादमातृकारकश्चन्द्रः ॥

End:

भाग्यवाहनकारको राहुः ।

यशःप्रतिष्ठाछत्रकारकः केतुः ॥

No. 13634. कारकनिघण्टुः.

KĀRAKANIGHAṆṬUḤ.

Substance, palm-leaf. Size, 13 × 1½ inches. Pages, 2. Lines, 6 on a page.

Character, Telugu. Condition, injured. Appearance, old.

Begins on fol. 38a. The other works herein are Jātakaviṣaya 1a, Brahmajyā 39a, Pitr̥tarpapa 40b.

Complete.

Same work as the above.

No. 13635. कालचक्रकमः.

KĀLAČAKRAKRAMAḤ.

Page, 6. Lines, 8 on a page.

Begins on fol. 10b of the MS. described under No. 13605.

Complete.

A minor treatise on horoscopy dealing with the nature and period of planetary influences as based upon certain special method of calculation.

**Beginning :**

अथ कालचक्रदशा—

जन्मनाथदशायां तु षटीपचदशात्मकम् ।  
 शिष्टनाडी तु सङ्गुण्य जन्माधिपदशाब्दकैः ॥  
 तिथिभक्तावशिष्टास्ते वत्सरास्तत्र शेषिताः ।  
 प्रियनागानलैर्हत्वा मान्यैर्मौनदिनादिकम् ॥  
 \* \* \*  
 सूर्यादिवत्सराः प्रोक्ताः कालचक्रकमो बुधैः ।  
 राश्यंशर्क्षेऽर्कभेदेन्दोर्मेघाधाति क्रमात् क्रमात् ॥  
 \* \* \*

अथ वाक्यानि—

पारं लेभे शान्तः सुजलः । नायं प्रादात् सीतां विमलाम् ।  
 रूपं प्रार्थ्य स्निग्धकराङ्गम् । वाक्शिलीसौ दोम्घा नान्यत्र ॥

**End :**

मृगशिराप्रथमपादे—१२, ११, १०, ९, ८, ७, ६, ५, ४.  
 द्वितीये—३, २, १, ९, १०, ११, १२, १, २.  
 तृतीये—३, ५, ४, ६, ७, ८, १२, ११, १०.  
 चतुर्थे—९, ८, ७, ६, ५, ४, ३, २, १.  
 आर्द्रानक्षत्रस्य रोहिणीभङ्गे.

**Colophon :**

इति कालचक्रकम् ॥

No. 13636. कालचक्रम्.

KĀLĀCAKRAM.

Pages, 14. Lines, 18 on a page.

Begins on fol. 39a of the MS. described under No. 13570.

Complete.

Explains Kālacakra as consisting of Bhucakra and Khēsaracakra and describes what kind of good or evil is likely to befall to a person from the relative position occupied by the planets in a given horoscope according to certain methods of calculation.

**Beginning :**

अथ वक्ष्ये विशेषेण कालचक्रस्य निर्णयम् ।  
 तत्कालचक्रं द्विविधं पूर्वं प्रोक्तं महर्षिभिः ॥

मूचकं खेचरं चक्रमिति सर्वत्र सम्मतम् ।  
 मेपादिमीनपर्यन्तं मूचकमिति कल्पितम् ॥  
 वृश्चिकाद्यपसव्येन चापान्तं खेचरं तथा ।  
 मूचकस्य च व्यत्यास्या(सा)स्तेचकं जायतेऽधुना ॥  
 तत्प्रकारो यथास्पष्टं भवत्यत्र विधीयते ।

End :

सत्ये सिंहावलोकने तु चतुष्पाद्वयमग्निजम् ।  
 पृष्ठतो गमने सत्ये धनधान्ये पशुक्षयम् ॥  
 पितुर्मरणमालस्यं तत्समानेषु मामृते ।  
 मण्डूकगमने वामे स्त्रीसुतार्थपरिभ्रमम् ॥  
 तापजं वीरमृगाद्वीतिः नृपशत्रुपदच्युतिः ।  
 सिंहावलोकने वामे स्नानभ्रंशं पितुर्मृतिम् ॥  
 पृष्ठतो गमने वामे जलाद्वीतिः पदच्युतिः ।  
 पितृनाशं नृपक्रोधं दुर्गारण्याटनं वदेत् ॥

Colophon :

इति कालचक्र सम्पूर्णम् ॥

No. 13637. कालचक्रम्, द्राविडटीकासहितम्.  
 KĀLACAKRAM WITH TAMIL MEANING.

Pages, 76. Lines, 6 on a page.

Begins on fol. 116a of the MS. described under No. 13425.

Incomplete.

On the process of finding out the planetary periods and sub-periods in relation to a horoscope according to certain methods of calculation.

Beginning :

कालचक्रं भवद्भ्यानि नराणां हितकाम्यया ।  
 यावद्देहादिजीवान्तमिति चक्रस्य निर्णयम् ॥

दशावर्षनिर्णयः—

मूलैकविंशद्विर(द्वत)यो नव दिक् षोडशाब्द(व्य)यः ।  
 चत्वारश्चेति (वि)जेयात् क्रमात् सूर्यादिवत्सरात् ॥  
 देहजीवकमाश्चैव महादशान्तर्दशी ।



उभये मार्गतो वक्ष्यन्ते तेषामपि फलाश्रितास्तद्दशादशादिनात् कटपयादिना  
तस्यानुकूलं श्लोकं वक्ष्यते । दक्षिणोत्तरे दक्षिणमार्गे मेघमहादशे मेघस्य स्वयं  
देहे धनुर्जीव इति स्मृतः ।

Colophon :

मेघाङ्गारकचक्रं सप्तवर्षाणि दशास्समाप्ताः ॥

End :

मेघादिमीनलग्नान्तमायुर्दायस्य निर्णयः ॥

मेघलग्ने स्वयं देहो धनुर्जीव इति स्मृतः ।

देहादिजीवपर्यन्तमन्तर्भुक्तिश्च निर्णयः ॥

பார் ஈாவோ மாதா சஹோஷி: மேபகுகுஜதுலாஸு மேபகுகுஜமுக்தி: 18 5, காண்  
26, கரபுரிகை 24. இத்தவருகாண் ஒரு வாக்யத்துக்கு ஒன்பது ராசி  
முக்தி வரும். அப்படி . . . ராசி முதல்கொண்டு ஒன்பது  
ராசி முக்தி வரிசை கிரமத்தில் பார்த்துக்கொள்ளவும்.

No. 13639. कालचक्रम्.

KĀLĀCAKRAM.

Pages, 12. Lines, 8 on a page.

Begins on fol. 45a of the MS. described under No. 13609.

Incomplete.

Similar to the above.

Beginning :

कालचक्रं प्रवक्ष्यामि नराणां हितकाम्यया ।

यावदेह(दूदेहादि) जीवान्तमिति चक्रस्य निर्णयः ॥

ग्रहायूषि—

सूर्यादीनां क्रमादायुः राशीनां कमशोदयः ॥

देहजीवक्रमश्चैवमहर्दशान्तर्दशासूक्ष्मदशाप्राणदशाफलानि सव्यापसव्यमार्गे  
वक्ष्यते । तेषां मंहीफला नूणां वाक्येषु पूर्ववर्णित टकयादि । अन्तश्चक्रबलावलं  
श्लोकं वक्ष्ये, क्षी(दक्षि)णोत्तरमार्गे मासमहादशाफलानि लिखन्ते—

कटके तुलामासः 46 दिनानि घटिकाः 80.

End :

प्रज्ञाशिख्यवचोबन्धु.

No. 13639. कालचक्रम्, द्राविडटीकासहितम्.  
KĀLACAKRAM WITH TAMIL MEANING.

Pages, 19. Lines, 7 on a page.

Begins on fol. 106a of the MS. described under No. 13425.

Complete.

Similar to the above.

**Beginning:**

अतः परं प्रवक्ष्यामि कालचक्रफलस्फुटम् ।  
अश्विपुनर्वसुहस्ता मूलप्रोष्ठपदानि तु ॥  
अंशकान् गणयेन्मासान् प्रादक्षिण्यक्रमेण तु ।

कालचक्रवाक्यम्—

पौरं गावो मातासहोधी ।  
नक्षत्रदासीचर्वणगः ।  
रूपोऽत्र क्षुन्निधाय रङ्गम् ।  
वाणी च सदधी नक्षत्रम् ।

पौरं गावो माता सहोधी मेषचक्रम् ।  
मेषस्य तु स्वयं देहो धनुर्जीव इति स्मृतः ।  
कुजचक्रं ॐ 7 संकु मुक्तिः—

**End:**

कृष्णं शिवयोगे ॥ 10 काण्ड 24.  
शिवयोगे शिवयोगे ॥ 6.  
शिवयोगे शिवयोगे ॥ 25 काण्ड 6.  
शिवयोगे शिवयोगे ॥ 10 काण्ड 24.  
शिवयोगे शिवयोगे ॥ 10 काण्ड 12.  
शिवयोगे ॥ 10-संकु ॐ 10.

**Colophon:**

कालचक्रमुक्तिः संपूर्णम्(1) ॥

No. 13640. कालचक्रगतिः.  
KĀLACAKRAGATIḤ.

Pages, 5. Lines, 6 on a page.

Begins on fol. 56a of the MS. described under No. 13606.

Similar to the work described under No. 13686.

Incomplete.

## Beginning:

प्रणम्य परमानन्दं शिवं परमकारणम् ।  
 स्वचरैश्चक्रमध्यस्थं चतुःषष्टिकलात्मकम् ॥  
 तं दृष्ट्वा देवदेवेशी(श)मीश्वरी सर्वमङ्गला ।  
 कालचक्रगतिं सर्वं विस्तराद्दद मे प्रभो ॥

ईश्वर उवाच—

अहमादित्यरूपोऽस्मि चन्द्रमास्त्वं प्रचक्षते ।  
 संयोगेन वियोगेन जगत् स्थावरजङ्गमम् ॥  
 भूतैकविंशद्वतयो नव दिक् षोडशाब्धयः ।  
 सूर्यादीनां क्रमादब्दाद्वाशीनां स्वामिनो वशात् ॥  
 अश्वी पुनर्वसू हस्तमूलाप्रोष्ठपदादिषु ।  
 अंशकान् गणयेन्मेपात् प्रादक्षिण्यक्रमेण तु ॥

सव्यापसव्यमार्गेण अश्विन्यादि त्रिकं त्रिकम् ।  
 देहादि गणयेत् सव्ये वामे जीवादि गण्यते ॥  
 सव्ये तु प्रथमांशस्तु देह इत्यभिधीयते ।  
 जीवस्सर्वेऽप्यन्तपादः विलोममपसव्यके ॥

End:

आर्द्राद्यंशोपसर्वात्तवक्रमथ ज्ञपात्तत्परं युग्मगोऽजात्  
 चापात् षट्कं क्रमात् स्यात् पुनरपि युजात् षट् ज्ञपात्तीणि वामाम् ।  
 अन्त्ये पादे तु चा(पा)त्तवक्रमथ प्रणवामतो वारुणर्क्षे  
 देवेन्द्रे भेटयमर्क्षग्रहगमनदशात्कालचक्रक्रमोऽयम् (?) ॥

No. 13641. कालचक्रजातकम्, आन्ध्रटीकासहितम्.

KĀLACAKRAJĀTAKAM WITH TELUGU MEANING.

Pages, 23. Lines, 18 on a page.

Begins on fol. 26a of the MS. described under No. 5764.

Incomplete.

Similar to the work described above.

Beginning:

कालचक्रमहं वक्ष्ये सङ्क्षेपाच्छृणु मूरता ।  
 शुभाशुभं मनुष्याणां भूतमव्यं च वक्ष्यते ॥



लग्ने वा चन्द्रलग्ने वा मन्त्रकाले पदंशके ।  
 तदादिनवपर्यन्तममुष्यं परिकल्प्यते ॥  
 गर्भाधाने तु यः काले तत्काले जननं भवेत् ।  
 नवमे दशमे चैव द्वादशे (त)दनिश्रयम् ॥  
 आदित्यस्योदये राज्यं कृषिश्रन्दोदये भवेत् ।

End :

एकांशभाजौ गुरुमन्दस्वेटावर्कस्थितौ वा यदि कर्किसंस्थौ ।  
 अर्कोदये मूयनिरीक्ष्यमाणौ मानी भवेदन्नभवश्चिरायुः ॥

वाणी च स्तम्भचिन्तनमा ४ पा ७० मीनांश आं कर्कटचक्रम्.

No. 13642. कालचक्रसारः, आन्ध्रटीकासहितः.

KALACAKRASĀRAH WITH TELUGU MEANING.

Pages, 6. Lines, 8 on a page.

Begins on fol. 190a of the MS. described under No. 13169.

Incomplete.

Similar to the above, but in a summarized form.

Beginning :

वन्देऽहं गोपिकानाथं भारती गणनायकम् ।  
 पार्वत्या कथितं प्रोक्तं कालचक्रं पिनाकिना ॥  
 तच्चक्रं सारमुद्धृत्य लघुमार्गेण कथ्यते ।  
 विलिख्य रेखाः पञ्चोर्ध्वं तिर्यक्पञ्चमस्तथा ॥  
 ग्रहा द्वादश जायन्ते सव्यक्तिचचतुष्टयम् (?) ।  
 द्वितीयादिषु कोणेषु राशिं मेषादिकां लिखेत् ।  
 एवं द्वादशराश्याख्यं कालचक्रमुदीरयेत् ॥

ग्रहवर्षाणि—

अङ्गारकस्य सप्ताब्दं भृगोः षोडशवत्सरः ।  
 नवाब्दं चन्द्रसूनोस्तु शीतांशोरेकविंशतिः ॥

End :

आया(ऐ)श्वर्ययोगः—

द्वितीयसप्तमाष्टममुक्तयः ऐश्वर्यमङ्गः । अथारूढलग्नगतयोगा उच्यन्ते—  
 आरूढेन निशानाथे द्वितीये.

No. 13643. कालचक्रादिनिर्णयः.

KĀLACAKRĀDINIRNAYAH.

Substance, palm-leaf. Size, 14½ × 1½ inches. Pages, 8. Lines, 8 on a page. Character, Telugu. Condition, good. Appearance, old.

Begins on fol. 1a. The other works herein are Hōrāśāstra 7a, Jyautiśavisaya 14a, Āyusyaśukta 27a.

Wants the beginning and the end.

Similar to the work described above. At the end a few tables of figures in respect of calculation are added.

**Beginning :**

अमीचरज्ञा, गुणीगुरोस्ते, सूरिस्सुरेशः, तुङ्गरङ्गम्, चर्मस्य भागः, यज्ञस्तो-  
मश्रीः । इलो मान्यश्रीः । कूलामगे न्यस्यशिमो रविः स्वाम् । भरण्यादिसूर्य-  
गतिः । कविता ।

एते रविसङ्क्रामणः (१) ।

नालं कालं फलं फलं रागं यागं नगद्धरम् ।

चारं सारं लरे धीरं मेघाद्याद्युवकं क्रमात् (२) ॥

मातासुदधिदासात्तं मार्गगांगुरजादिकम् ।

सूर्यास्तमपतः पूर्वं ग्राह्यस्तद्दिनमेव हि ॥

तदा परदिनं ग्राह्यं भानावस्तं गते सति ।

विलोचनघ्नस्तदयःकौहिननागासप्तष्टं करणं भवा . . . ।

तिथिर्यदा पूर्णगुणाधिका स्यात्तत्त्वेन नाड्यो यमलैर्विभक्तः ॥

अर्कदु(स्य)पञ्च वर्षाणि सोमस्यैकविंशतिः ।

भौमस्य सप्त वर्षाणि नववर्षं बुधस्य च ॥

जीवस्य दश वर्षाणि षोडशे काव्ययस्तथा ।

शनिचत्वारि वर्षाणि कालचक्रस्य निर्णयः ॥

मेघादिमीनपर्यन्तं चतुस्सङ्ख्या यथाक्रमम् ।

फलम्—

रक्तपित्तोदरव्याधिज्वरस्फोटकव्रणं तथा ॥

पितृमृत्युः भयं शत्रु (त्रोः) सूर्यचक्रफलं तथा ।

वाणिज्यं कृषिलाभं च क्षेत्रलाभं धनागमम् ॥

पुत्रज्ञानादिलाभं च चन्द्रचक्रफलं तथा ।

End :

कादिनव, टादिनव, पादिपच, याद्यष्टौ ॥  
 भूतैकविंशान् गिरया (गतयः) नवतिथिषोडशाब्धयः ।  
 सूर्यादिवत्सराः प्रोक्ताः कालचक्रस्य निर्णयम् ॥

No. 13644. केरलज्योतिषम्.

KĒRALAJ YĀUTISAM.

Pages, 26. Lines, 5 on a page.

Begins on fol. 35a of the MS. described under No. 13600

Incomplete.

Purports to deal with horoscopy in accordance with the system prevailing in the Kēraja country

Beginning :

कुटुम्बाधिपते लाभे अष्टमाधिपसंयुते ।  
 कुटुम्बे पृथिवीसङ्ख्यादिति केरलनिश्चयः ॥  
 धनाधिपे राज्ययुते ऋक्षेशाधिपसंयुते ।  
 धनवन्ता भवेदूयादिति केरलनिश्चयः ॥

मोक्षाधिपे पचमस्थे राज्याधिपसमन्विते ।  
 भाग्याधिपतिवीक्षेण दुर्गापादुकसेवकान् ॥

इति केरलश्लोकाः ।

End :

लाभेशे धनराशिस्थे धनाधिपसमन्विते ।  
 त्रिशत्सहस्रकं लाभं षट्त्रिंशेति विनिर्दिशेत् ॥  
 लाभेशे रिपुभावस्थे तर्दांशे लाभराशिगे ।  
 एकत्रिंशकचत्वारि शत्रुमूलाद्भनव्ययम् ॥

No. 13645. केरलराजयोगसारः.

KĒRALARĀJAYŌGASĀRAH.

Page, 1. Lines, 8 on a page.

Begins on fol. 1a of the MS. described under No. 13600.

Incomplete.

Gives a summary of what is meant by Rājayōga in relation to a given horoscope according the system of horoscopy prevailing in the Kēraja country.



**Beginning :**

. . . . . वर्षा सूर्यादित्वेष्टाश्च ऋषिं प्रणम्य ।  
 वक्ष्याम्यहं केरलराजयोगसारं समुद्धृत्य गुरुपसादात् ॥  
 द्वितीयसप्तमाधीशः ताम्बां युक्तोऽथ वीक्षितः ।  
 तद्गतो . . . . . ॥  
 . . . . . शास्त्रदृष्ट्यातिपूक्ष्मतः ।  
 अथवोपरखेष्टाश्च ज्ञानोपायं विविच्यते ॥  
 तृतीयाष्टमराशीशो पोषकौ परिकीर्तितौ ।  
 तौ सम्बन्धोऽपि पूर्वोक्तमारकः पोषकः ग्रहः (!) ॥

**End :**

द्वौ खेदावरगतौ मध्यमायुर्विनिर्दिशेत् ।  
 तौ आपो क्लीबमगतौ मध्यायुस्स्यान्न संशयः (!) ॥

No. 13646. कोटिचक्रयुद्धयात्रायोगफलम्.  
 KŌṬICAKRAYUDDHAYATRAYŌGAPHALAM.

Pages, 23. Lines, 8 on a page.

Begins on fol. 47a of the MS. described under No. 13609.  
 Complete.

Explains the drawing of a diagram called Kōṭisakra, with certain appropriate places therein for writing the names of the 28 constellations including the constellation Abhijit, and the predicting, with the help of the same, of victory or defeat in the battle-field or other good or evil likely to happen to a person.

**Beginning :**

चतुष्कं वर्तुलं दीर्घं त्रिकोणं वृत्तदीर्घकम् ।  
 अर्धचन्द्रं तथा ज्ञेयं गोस्तनं धनुराकृतिः ॥  
 रेखात्रयं लिखेदादौ दुर्गस्याकारभेदतः ।  
 कृत्तिकादित्रयं ज्ञेयं सामिजित्तत्र विन्यसेत् ॥  
 दुर्गमाक् गणनं चात्र ग्रहैर्वाच्यं शुभाशुभम् ।  
 कृत्तिकायं सुबोधार्थं दुर्गमागेव विन्यसेत् ॥  
 दुर्गनक्षत्रविज्ञानं दुर्गपालस्वराक्षरम् ।  
 पुरनिर्माणसमये जन्मक्षी च प्रकीर्तितम् ॥

कुलीरनक्षत्रयुतोऽलिलग्रे पक्षे सितेधाजनिते प्रयातः ।  
 अश्वधिखडः समरं प्रयातः कुर्मात्तु लगे शुभदे मुहूर्ते ॥  
 निर्गमे चन्द्रमा यत्र प्रवेशे यत्र भास्करः ।  
 त्रिकाले दुर्गयुद्धं (च) कृत्वा स्थायी जयी भवेत् ॥

End :

योगमेव प्रशंसन्ति वसिष्ठात्रिपराशराः ।  
 तस्मात् सर्वप्रयत्नेन यात्रा योगे प्रयोजयेत् ॥  
 योगार्थैः क्षितिपालविनिर्गमे शकुनैस्तस्करचरणादयः ।  
 तिथिनक्षत्रगुणैर्हिजातयः क्षणवीर्यादितरो जनोऽर्थभाक् ॥

Colophon :

इति श्रीकोटिचक्रयुद्धयात्रायोगफलं सम्पूर्णम् ॥

No 13647. कोटियुद्धचक्रम्, आन्ध्रटीकासहितम्.

KOTIYUDDHACHAKRAM WITH TELUGU MEANING.

Pages, 16. Lines, 6 on a page.

Begins on fol. 87a of the MS. described under No. 13606.

Complete.

Similar to the above.

Beginning :

अथातस्संप्रवक्ष्यामि कोटियुद्धस्य निर्णयम् ।

प्राकारे निर्गमे यत्र परसैन्यपराभवम् ॥

यस्याश्रयबलेनैव राज्यं कुर्वन्ति भूतले ।

विग्रहं चतुरश्रायां सीमा चै शत्रुभिस्सह ॥

कोटि चक्रं प्रवक्ष्यामि अष्टधा तद्विशेषतः ।

प्रथमं मृन्मयं कोटि जलकोटि द्वितीयकम् ।

तृतीयं ग्रामकोटि च चतुर्थं तत्र गृहम् ॥

पञ्चमं गिरिकोटि च षष्ठं कोटि भटावहम् ।

सप्तमं वक्रभूमिस्थं विषमस्थं तथाष्टमम् ॥

कोटिचक्रं लिखित्वा(तु) चतुरश्रं तु नाडिकम् ।

कृत्तिकादीनि मान्यत्र सामिञ्चित्तत्र दापयेत् ॥

बहिः प्राकारमध्ये च मध्ये दुर्गं बहिर्बहिः ।  
प्रवेशो निर्गमस्तत्र ज्ञातव्यं स्वरवेदिभिः ॥

End :

अस्तगे नीचगे शत्रुराशिगे वा पराजिते ॥  
त्रिमासाभ्यन्तरे तत्र शत्रुरोगारिभीतिभिः ।  
नाशां प्रयाति विपुलं स्तम्भगे रक्षति ध्रुवम् ॥

भागुरिः—

दुर्गराश्यंशनाशे वा तत्फले राशिराशिपे ।  
वक्रातिचारगे शत्रुराशिगैर्वैरिपीडिते ॥  
अरातिव्याधिदाहैश्च नाशनं च करोत्यसौ ।  
सारावल्याम्.

Colophon :

कोटिचक्रं समाप्तः(सम्) ॥

No. 13648. गोचारादिद्वादशभावफलम्.

GŌCĀRĀDIDVĀDAŚABHĀVAPHALAM.

Substance, palm-leaf. Size, 12 × 14 inches. Pages, 32. Lines, 7 on a page. Character, Grantha. Condition, slightly injured. Appearance, old.

Begins on fol. 1a. The other works herein are Jātakālaṅkāra 17a, Jātakacandrikāvyākhyā 27a, Jyautiṣaviṣaya 40a.

Contains Gōcāra, Bālāriṣṭa and Dvādaśabhāvaphala.

Explains the nature of the good or evil arising from planetary influence as viewed from different aspects with reference to a person's horoscope.

Beginning :

स्थानम्रष्टं भयं संपन्मानमङ्गं महद्भयम् ।

शत्रुक्षयं व्यधारोगं दुःखसिद्धिचनाशनम् ॥

आदित्यचन्द्रमन्दाश्च पञ्चसप्तव्ययं गताः ।

पितरं मातरं चैव आत्मा हन्ति न संशयः ॥

रुमे मातापितृसुतान् रवीन्दुकुजकेतवः ।

रविसौरिकुजा भ्रन्ति द्वितीये मातरं तथा ॥



लग्नाधिपो वा जीवो वा शुक्रो वा यदि केन्द्रके ।  
तस्य पुत्रस्य दीर्घायुः धनवान् राजवल्लभः ॥

End:

एवं पुत्रकलत्रशत्रूणां तत्कारकमावाधिपवर्गेण फलं ज्ञात्वा वक्तव्यमिति ।  
अनागतमदैवज्ञकालज्ञानं ज्ञात्वा जातकालङ्कारोक्तं भूतमविष्यद्वर्तमानं करतलाम-  
लकं यथा तथा प्रकाशितं कालज्ञानचिन्तामणाविति ।

Colophon:

द्वादशभावस्समाप्तः ॥

रविशुक्रौ रक्तवर्णौ श्वेती शशिवुधौ तथा ॥  
गुरुभौमी पाटली च कृष्णवर्णः शनैश्चरः ।  
राहुः कर्बुरवर्णश्च केतुः स्याच्चित्रवर्णकः ॥

No. 13649. गोचारादिकलम्.

GŌCĀRĀDIPHALAM.

Pages, 85. Lines, 8 on a page.

Begins on fol. 14a of the MS. described under No. 13578.

Incomplete.

On the nature of the good or evil caused during the different periods of planetary influence calculated with reference to the constellation against which the moon appears to be at the time of the birth of a person.

Beginning:

अथ गोचारफलं मौहूर्तिकमण्डने—

तीक्ष्णाशुर्दशपदत्रिगः शुभकरः षट्सप्तवैकत्रिगः  
चन्द्रो भूमिसुतार्कजौ शुभकरो षड्भ्रातृभावस्त्रितौ ।  
शो व्यष्टारिदशाब्धिगः सुरगुरुः सप्तद्विधर्मार्धगः  
शुक्रस्सप्तमषट्दशान्यनिलयः सर्वे तथोपान्त्यगाः ॥

प्रत्येकफलानि—संहितार्णवे—

स्थानं जन्मनि नाशयेत् दिनकरः कुर्यात् द्वितीये भयं  
दुश्चित्के श्रियमातनोति हिबुके मानक्षयं यच्छति ।  
दैन्यं पञ्चमगः करोति रिपुहा षष्ठेऽर्थेदा(दः) सप्तमे  
षीडामष्टमगः करोति वपुषः कान्तिक्षयं धर्मगः ॥

End:

चतुर्ग्रहोच्चे भूपालः पञ्चोच्चे लोकनायकः ॥

मीने मेघे वृषे चैव तुलायां च स्थिते ग्रहाः ।

योगः कनकदण्डारुखो देवानामपि दुर्लभः ॥

तस्य फलं पूर्वपङ्क्त्युक्तम्—

त्रिभिः स्वक्षेत्रगे मन्त्री त्रिभिरुच्चैर्नराधिपः ।

त्रिभिर्नीचगतो दासास्त्रिभिरस्तजडस्तथा ॥

No. 13650. गोचारादिफलम्.

GŌCĀRĀDIPHALAM.

Pages, 22. Lines, 8 on a page.

Begins on fol. 22a of the MS. described under No. 13621.

Incomplete.

Similar to the above.

**Beginning :**

द्रव्यनष्टं गृहच्छिद्रं जलभीतिविषापहम् ।

अग्निबाधामयं चैव जन्मस्थानगते रविः ॥

मानहानिर्मेनस्तापः प्रणभीतिघनक्षयम् ।

पशुनष्टं महादैव्यं द्वितीयस्थो भवेद्रविः ॥

उत्तमं प्रसवं विद्यान्मध्यमं शीर्षि(को)दयम् ।

अधमं भूगतं चैव त्रिविधं जात[स्य] लक्षणम् ॥

कृष्णपक्षे चतुर्दश्यां प्रसूतानां प्रजायते ।

करोति पुत्रपङ्कभागं प्रथमं तु न दोषभाक् ॥

**End :**

उत्तमं मित्रवग स्यात् सम . . . चमध्यमम् ।

अधमं शत्रुमित्रत्वं वियोगस्तय स्पृतः (?) ॥

कर्तृन् समवर्गं स्यात् वैरवर्गं च मारणम् ।

उत्तमोत्तममित्युक्तं राश्योरेकाधिपे स्थिते ॥

No. 13651. गोपालरत्नाकरः, आन्ध्रटीकासहितः.

GŌPĀLARATNĀKARAH WITH TELUGU MEANING.

Substance, palm-leaf. Size, 17½ x 1½ inches. Pages, 72. Lines, 6 on a page. Character, Telugu. Condition, injured. Appearance, new.

Begins on fol. 1a. The other works herein are *Prasnamahōdadhi* with commentary 37a, *Phalaratnamalavyakhya* (Tamil) 47a, *Jaimini-sūtra* 69a.

Contains 48 stanzas only.

Same work as that described under B. No. 912(a) of the Triennial Catalogue of MSS., Vol. II, Part I-A.

No. 13652. गोपालरत्नाकरः.  
GOPĀLARATNĀKARAH.

Pages, 14. Lines, 5 on a page.

Begins on fol. 29a of the MS. described under No. 13523.

Contains the *Dvādasābhāva* which is incomplete.

Same work as the above.

**Beginning :**

गोपालरत्नाकरम् । द्वादशभावम् ॥

अथ तनुभावः—

गुरुर्वा यदि शुक्रो वा लग्नस्थो वा तदीक्षितः ।

श्लेष्मदेही भवत्येव जातको नात्र संशयः ॥

राहुर्वा रविर्वा वापि तथा चेद्वातदेहता ।

**End :**

तृतीयषष्ठलाभेषु कुरास्तिष्ठन्ति यस्य हि ।

महाराजो भवेत्सोऽपि जातको नात्र संशयः ॥

गुरुर्वा यस्य शुक्रो वा बुधो वा सप्तमे यदि ।

विद्यते राजयोगस्य नात्र कार्या विचारणा ॥

नवमाधिपतिश्चन्द्रः युतस्त्वस्यरितिष्ठति (!) ।

द्वितीये यस्य तस्य स्याद्वाभयोगो न संशयः ॥

स्वस्ताप्रविष्टा (!).

No. 13653. गृहद्वारनिर्णयादिः.  
GRHADVĀRANIRNAYĀDIH.

Pages, 8. Lines, 5 on a page.

Begins on fol. 65b of the MS. described under No. 13425.

Incomplete.

Indicates the astrologically proper place and time for fixing the frontal door-way of a house by stating the good or evil arising to a



house-owner from the nature of the place or the time in which the door-way of a house is located, etc.

**Beginning :**

द्वारप्रतिष्ठानिर्णयः—

नवभागं गृहं कुर्यात् प्रमाणं सव्यमार्गतः ।

आदित्यो गृहनाशाय सोमे च पशुनाशनम् ॥

आरे चाग्निभयं विद्यात् बुधे च विपुलं धनम् ।

गुरुशुक्रौ शुभौ तत्र गृहद्वारं विनिर्दिशेत् ॥

कर्किनकहरिकुम्भगतेऽर्के पूर्वपश्चिममुखानि गृहाणि ।

तौलिबुधश्चिकमेपवृषमयाते दक्षिणोत्तरमुखानि च कुर्यात् ॥

**End :**

लग्ने भृगुः पुत्रगतश्च जीवे षष्ठे कुजे तीक्ष्णकरस्तृतीये ।

निवेशनीयस्य गृहस्य तां दिशं शतद्वयं तिष्ठति वत्सराणाम् ॥

चापवत्कीटहरयः शूलवत्तौलिकन्ययोः ।

विपरीतोदितशृङ्गः दुर्भिक्षं कलहप्रदाः (?) ॥

No. 13654. ग्रहनिघण्टुः.

GRAHANIGHANTU

Substance, palm-leaf. Size, 14½ x 1½ inches. Pages, 2. Lines, 8 on a page. Character, Telugu. Condition, good. Appearance, new.

Begins on fol. 2a. The other works herein are Nakṣatranighaṇṭu 1a, Rāsinighaṇṭu 2a, Bhāvanighaṇṭu 2a and 3a.

Complete.

A dictionary of synonymous terms for denoting the names of the different planets.

**Beginning :**

आदित्योऽर्को रविर्मानुर्भास्करश्च दिवाकरः ।

मार्ताण्डस्सविता हेलिस्तीक्ष्णांशुर्मिहिरो रविः ॥

चन्द्रश्शशङ्कश्च विधुश्शशी सोमो निशाकरः ।

शीतांशुरुडुनायश्च इन्दुश्चन्द्रमसो विधुः ॥

**End :**

केतुश्शिखी ध्वजो धूम उत्साहो बहुरूपकृत् ।

शिरोहीनो घोररूपश्चित्रवर्णस्सुकेतवः ॥

**Colophon :**

ग्रहनिघण्टुः [सांपतिः] सम्पूर्णः ॥

No. 13655. ग्रहनिघण्टुः.

GRAHANIGHANTUḤ

Pages, 2. Lines, 6 on a page.

Begins on fol. 28a of the MS. described under No. 13623.

Complete.

Same work as the above, but with slightly different readings.

**Beginning :**

आदित्योर्करविर्मानुर्भास्करश्च दिवाकरः ।

मार्ताण्डस्सविता हेलिस्तीक्ष्णांशुश्च दिनेशकृत् ॥

चन्द्रश्चश(श्शशि)शशाङ्कश्च विधुस्सोमो निशाकरः ॥

शीतांशुरुडुनाथश्च इन्दुश्चन्द्रश्च चन्द्रमाः ।

**End :**

सिं(सै)हिकेयशिशरःखण्डः रविशत्रुश्च राहुकः ।

सार्पाकारः केतुविलः ब्रह्मपुत्रश्च तेजनः ॥

No. 13656. ग्रहनिघण्टुः.

GRAHANIGHANTUḤ

Page, 1. Lines, 6 on a page.

Begins on fol. 13a of the MS. described under No. 13578.

Complete

Same work as the above, but with slight difference in the end.

**End :**

राहुस्तमोरगश्चैव स्वर्भानुश्च विधुन्नुदः ।

राघेयस्तैहिकेयश्च भुजङ्गाख्यश्च ते तमः ॥

शिखी केतुर्ध्वजो धूमः . . . पुत्रोरगस्तथा ।

नामान्येतानि सर्वेषां ग्रहाणां च विधीयते ॥

No. 13657. ग्रहनिघण्टुः.

GRAHANIGHANTUḤ

Pages, 2. Lines, 6 on a page.

Begins on fol. 2a of the MS. described under No. 13564.

Complete.

Same work as the above.

No. 13658. ग्रहनिघण्टुः.  
GRAHANIGHANTUḤ.

Pages, 2. Lines, 8 on a page.

Begins on fol. 3b of the MS. described under No. 13565.

Complete.

Same work as the above, but with slight difference in the end.

आधयः संहिकेयश्च मुजङ्गः फणिनो विधुः ।

छायामहदिशखी चैव केतुश्रोत्पाद(त)रूपधृत् ॥

No. 13659. ग्रहनिघण्टुः.  
GRAHANIGHANTUḤ.

Pages, 2. Lines, 6 on a page.

Begins on fol. 5a of the MS. described under No. 13567.

Incomplete.

Same work as the above.

No. 13660. ग्रहनिघण्टुः.  
GRAHANIGHANTUḤ.

Pages, 2. Lines, 5 on a page.

Begins on fol. 22b of the MS. described under No. 13600.

Complete.

Same work as the above, but with different stanzas in the end.

End :

छायामहोशि(हदिशखी चैव) केतवश्रोतरूपकः ।

पर्यायतो ध्वजश्चैव अयनामानि योजयेत् ॥

No. 13661. ग्रहनिघण्टुः.  
GRAHANIGHANTUḤ.

Substance, ipalm-leaf. Size, 14½ × 1 inches. Pages, 2. Lines, 4 on a page. Character, Telugu. Condition, fair. Appearance, old.

Begins on fol. 30a. The other works herein are Pārasaryahōra (with Telugu meaning) 1a, Nāmanakastādīpālanirūpaya (with Telugu



meaning) 26a, Nakṣatranighaṇṭu (with Telugu meaning) 29a, Rāṣi-nighaṇṭu 30b, Jyauṭiṣaviśaya 31b, Bhāvanighaṇṭu 44a, Lagṇaghāṭi-kāḍinirōpaṇa 44a, Jyauṭiṣamu 46b.

Complete.

Same work as the above.

No. 13662. ग्रहनिघण्टुः.

GRAHANIGHAṆṬUḤ.

Pages, 2. Lines, 19 on a page.

Begins on fol. 112b of the MS. described under No. 5764.

Complete.

Same work as the above, but with additional stanzas in the end.

End:

ललाटे त्रीणि ताराणि पादयोरष्ट संभवेत् ।

उद्धनि पञ्च सुष्टी च . . . . . ॥

पूटे च त्रीणि ताराणि कण्ठजोभयकारका ।

पादयोर्वदने कण्ठे हानिरेव न संशयः ।

अन्यस्थानेषु सौभाग्यं . . . वचने यथा ॥

No. 13663. ग्रहनिघण्टुः.

GRAHANIGHAṆṬUḤ.

Pages, 2. Lines, 8 on a page.

Begins on fol. 5b of the MS. described under No. 13630.

Complete.

Same work as the above, but with slightly different readings.

No. 13664. ग्रहमैत्र्यादिनिर्णयः.

GRAHAMAITRYADINIRNAYAH.

Pages, 6. Lines, 6 on a page.

Begins on fol. 50a of the MS. described under No. 6470.

Complete.

Enumerates what planets are friendly or inimical towards each other, also gives the signs of the zodiac which are respectively assigned to each of the planets, technically known as Svakṣētra, as well as the signs in which they exert their influence to the utmost, moderate or the least degree, respectively.

**Beginning :**

अथ वक्ष्ये विशेषेण ग्रहाणां मित्रनिर्णयम् ।  
 मित्रे भौमस्य शुक्रज्ञौ भृगोर्ज्ञारार्कमन्त्रिणः ॥  
 अङ्गारकं विना सर्वे ग्रहा मित्राणि मन्त्रिणः ।  
 आदित्यस्य गुरुर्मित्रं शनेर्विदुर्गुर्मागवाः ॥

**End :**

स्वेः शुक्रः कुंजस्यार्कगुरोरिन्दुरहिर्विदः ।  
 ध्वजादिबुत्कमेणैव तत्तत्कालं विनिर्दिशेत् ॥

No. 13665. चन्द्रांशलमादियोगफलम्.  
 CANDRĀṂŚALAGNĀDIYŌGAPHALAM.

Pages, 13. Lines, 6 on a page.

Begins on fol. 80a of the MS. described under No. 13606.

Complete.

A minor treatise on horoscopy stating with a view to work out in detail the nature of the good or evil befalling to a person from the relative position of the planets as viewed from that of the Sun or the Moon, etc., at the time of a person's birth.

**Beginning :**

चन्द्रांशलग्रे अधियोगजातो ज्ञानी सदा सख्यगुणप्रधानः ।  
 ध्रुवांशनाडी बहुपुत्रयोगं वदन्ति केचिन्मृतपुत्रवान् (न्) स्यात् ॥  
 पूर्वभागे प्रजातस्य जातजातमृतप्रजाः ।  
 उत्तरांशे ष्येष्ठपुत्रो नाशं चेन्मनुरब्रवीत् ॥

• • • • •  
 भार्गवः—

मीनांशे मिथुने लग्ने चन्द्रे स्वोच्चांशसंस्थिते ।  
 त्रयोविंशे मनस्तापं क्लेशं स्यात् द्वित्रिवत्सरे ॥  
 ग्रन्थान्तरे पञ्चवर्षात् द्वाविंशाब्दात्परं व्यथा ।  
 पञ्चाङ्गाग्यमिति प्राहुरंशादी योगजातके ॥

**End :**

व्ययाधिपान्तरे काले कुर्येधग्रहान्तरे ।  
 देहालस्यं मनस्तापं कार्यविघ्नं महद्भयम् ॥

त्रयस्त्रिंशत्फलं सत्यं राजान्तरवशात् सुखम् ।  
प्राधान्यायोगकालस्याक्षरांशे नात्र संशयः ॥

No. 13666. जातककर्मपद्धतिः.  
JĀTAKAKARMAPADDHATI.

Substance, palm-leaf. Size,  $14\frac{1}{2} \times 1\frac{1}{2}$  inches. Pages, 4. Lines, 6 on a page. Character, Telugu. Condition, fair. Appearance, new.

Incomplete; contains the following two Adhyāyas:—

१. भावसाधनाध्याय. २. दृष्टिसाधनाध्याय.

Same work as that described under R. No. 374(a) of the Triennial Catalogue of MSS., Vol. I, Part I-B. By Śrīpatibhaṭṭa.

No. 13667. जातककर्मपद्धतिः, सव्याख्या.  
JĀTAKAKARMAPADDHATI WITH COMMENTARY.

Substance, palm-leaf. Size,  $16\frac{1}{2} \times 1\frac{1}{2}$  inches. Pages, 120. Lines, 7 on a page. Character, Telugu. Condition, injured. Appearance, old.

Breaks off in the eighth Adhyāya.

Same text as the above with a commentary by Sūryadēva which commentary is the same as that described under R. No. 1087 of the Triennial Catalogue of MSS., Vol. II, Part I-A, wherein see for the beginning.

End:

इति सूर्यदेवसोमसुद्धिरचिते श्रीपतिपद्धतिव्याख्याने जातकालङ्कारे दश-  
न्तर्दशाध्यायस्सप्तमः ॥

अथ प्रकीर्णकाध्यायो व्याख्यायते—

अथ राजयोगग्रहैर्योगवशाच्छुभाशुभफलानुभवं श्लोकेनाह—

मू ॥ यो(ये) राजयोगाः कथितं(ताः) . . . तेषां

भागो न चेत्स्यात्सफलास्तदा ते ।

नेयो बुधैर्योगजवीर्ययोगा-

धुगा (ग्मा) मिनां रश्मिफलानि तद्वत् ॥

व्या ॥ बृहज्जातकादिजातकशास्त्रेषु ये राजयोगाः कथिताः, तेषां राजयोग-

भङ्गयोगाध्यायोक्तम् ॥



No. 13668. जातककर्मपद्धतिव्याख्या—बालप्रबोधिनी.

JĀTAKAKARMAPADDHATTVYAKHYĀ:  
BALAPRABODHINI

Pages, 34. Lines, 20 on a page.

Begins on fol. 22a of the MS. described under No. 18447.

Incomplete.

A brief commentary on the Jātakakarmapaddhati, described above. The commentator's name is given as Pālasarāṇi, who salutes one Gōvinda of Kailāśapura.

Beginning:

व्याघ्रग्रामेशनेत्राण्यरुणशशधराङ्गारकैः कल्पितानी-  
त्येतत्सौम्यं कृतेस्तेऽखिलभुवनगुरोर्मार्गवाचार्थवृत्तेः ।  
उद्यन्मन्दस्मितस्य भक्तितुङ्गजगालकृतेर्देव भद्रं  
तुभ्यं सर्वग्रहात्मन् वरद पर ममः पार्वतीवल्लभाय ॥  
विष्वादाख्यं व्यविष्वाद् चित्रज्योतिर्जगद्रुक् ।  
कैलासपुरगेहस्थं बन्दे गोविन्दनामकम् ॥  
पटश्रेणीति लोकेषु प्रसिद्धस्य द्विजन्मनः ।  
कृतेर्विलिख्यते व्याख्या स्वरूपा जातकपद्धतेः ॥

बालप्रबोधिनीसंज्ञां सन्तस्तंशोषयन्त्विमाम् ।

यद्यप्युपकृतिः स्वरूपाधनया विनयान्विता ॥

ज्ञेयोऽत्र प्रथमं हि जन्मसमयशङ्कायाम्बुचन्द्रस्फुटं

तत्कालप्रभवा विलग्नसहिताः कार्योः सुतश्च ग्रहाः ।

सिद्धान्तोक्तपरिस्फुटोपकरणैस्ते चातलकर्मणा

मावाः खेटदृशो बलानि च ततस्तेषां विचिन्त्यानि षट् ॥

इत्युक्तिमनुसरन् प्रथमं भावानयनप्रकारमाह—

कुर्यात् साधनलगतधरकला प्राणान्तरे तत्कृतात्

लग्नान् वा सकलान्तरं त्रयमपि स्वर्णं दिशंबसुवे (?) ।

व्यंशोऽनं च तदन्तिके तनुमदे नान्येषु तत्त्व्यंशकं

भावास्त्युर्महजास्तु ते स्फुटसमा सन्धिद्वयै . . . ॥

. . . साधनलग्नत इत्यनेन द्वितीयादिभावानयनस्योक्तत्वात् तस्य च  
लग्नमन्तरेणाशक्यत्वात्तदानयनप्रकारः किञ्चिदुच्यते ।

End :

किञ्च स्वेषफलोत्कराभ्यामित्यनेनैकस्य चष्टकोष्टफलानि निहन्तुमन्येषामिष्ट-  
कष्टानामपेक्षितत्वात् . सप्तसु कोष्टद्वयपङ्क्तिषु सर्वेषां ग्रहाणामिष्टकोष्टफलानि  
प्रक्षिप्यैकस्येष्टकोष्टफले गुणितुं शक्ये इति बोध्यते । शास्त्रान्तरे भूपादेवादि-  
सङ्ख्यायाप्येतदानयनप्रकारोऽपि द्रष्टव्यः ॥

No. 13669. जातककलानिधिः.

JĀTAKAKALĀNIDHĪH.

Substance, palm-leaf. Size, 10½ x 1½ inches. Pages, 52. Lines, 6 on a  
page. Character, Kannuram. Condition, good. Appearance, new.

Breaks off in the third Kalāvīṣa.

Same work as that described under H. No. 1091 (c) of the Triennial  
Catalogue of MSS., Vol. II, and with introductory stanzas in the  
beginning and with differences in the colophon. The topics dealt with  
herein are enumerated in the introductory stanzas. The names of  
chapters are named Kalāvīṣas instead of as Adhyāyas.

Beginning :

ज्योतिःप्रकारनाभाय प्रतिगामासुरात्मने ।  
बहिरन्तस्तमोहन्त्रे मिहिराय नमो नमः ॥  
यस्य (1) लोकेन लोकानामदृष्टार्थोऽवगम्यते ।  
मया प्रकाश्यते पूर्णस्स जातककालनिधिः ॥  
शास्त्रसङ्केतकथनं ग्रहभावबलकमः ।  
चलानां भ (फ)लभेदाश्च शुभजातकसूचकम् ॥  
दशाक्रमपरिज्ञानं सूतिकालस्य लक्षणम् ।  
वालारिष्टादिवोषश्च गण्डकालविवेचनम् ॥  
पुत्राश्विरायुर्वोगाश्च राजयोगाश्च साहसाः ।  
दशाफलान्यष्टवर्गफलं स्त्रीजनकं तथा ॥  
गर्मादिमप्रश्नफलं सिद्धांश्च ग्रहसाधनम् ।  
अत्रैशापोदशकलां स्वरं तु सुदृशां मुदे ॥  
अश्विन्यादिमतासाणां पदान्यष्टोत्तरं शतम् ।  
नवभिर्नवभिः पादैः क्रमान्मेषादिराशवः ॥

Colophon :

इति जातककलानिधौ सङ्केतमूर्तिभावो नाम प्रथमकलाविलासः ।

इति जातककलानिधौ धनस्थाननिरूपणं नाम द्वितीयकलाविलासः ॥

End :

अथ आतृस्थानचिन्ता--

तृतीयं भगिनी आतृ कनिष्ठं भृत्य एव च ।

दासो गर्वस्तथा मुक्तिदुश्चितं च सुखोत्तरम् ॥

लग्नलग्नाधिपत्योस्सहजकारकस्यादौ सहजसिद्धिः ॥

लग्नेशश्चेत्कुजः प्राणी स्वोऽर्थो जीवेत्स्वतः परम् । स सोर्धचरत्साधयति ।  
सोर्धमसि तपश्चरत् । आतृस्थानं तृतीयं च नवैकादश

No. 13670. जातककलानिधिः.

JĀTAKAKALĀNIDHIH.

Pages, 52. Lines, 22 on a page.

Begins on fol. 159a of the MS. described under No. 13263.

Contains 1 to 4 Kalāvilāsas complete and the 5th incomplete and  
1 to 3 Vilāsas again in duplicate. A few portions of the 4th Adhyaya  
of the Yōgārṇava are found to be mixed up in the course of Vilāsas  
1 to 2.

Same work as the above, with a different first stanza as given below.

Beginning :

कामेश्वरान्तमध्यस्थां करुणामयविग्रहाम् ।

कामाक्षीं प्रणमाम्यम्बां कलाधरकलाधराम् ॥

No. 13671. जातककलानिधिः.

JĀTAKAKALĀNIDHIH.

Substance, palm-leaf. Size, 15½ × 1½ inches. Pages, 30. Lines, 6 on a  
page. Character, Telugu. Condition, injured. Appearance, old.

Contains 1 to 7 Kalāvilāsas complete.

Same work as the above, without the first stanza given therein.

No. 13672. जातककलानिधिः.

JĀTAKAKALĀNIDHIH.

Pages, 21. Lines, 9 on a page.

Begins on fol. 35a of the MS. described under No. 13618.



Contains the Adhyāyas 1 to 10. Stanzas on the same subject from another astrological work are added and are concluded with the following colophon.

Colophon :

इति कलानिधिः समाप्तः ॥

No. 13673. जातकचन्द्रिका.

JĀTAKACANDRIKĀ.

Substance, palm-leaf. Size,  $12\frac{1}{2} \times 1\frac{1}{2}$  inches. Pages, 8. Lines, 6 on a page. Character, Telugu. Condition, good. Appearance, old.

Begins on fol. 37a. The other works herein are Jaiminiśūtravṛtti, Jyōtiḥpradīpikā 1a, Lampāka 18a, Jaiminiśūtravyākhyā : Jātakasārasaṅgraha 41a.

Complete in five Adhyāyas.

Same work as that described under R. No. 374 (c) of the Triennial Catalogue of MSS., Vol. I, Part I-B. The authorship is attributed to Vēṅkaṭśārya, son of Yajñanārāyaṇa, in the colophons found in certain copies described below.

No. 13674. जातकचन्द्रिका.

JĀTAKACANDRIKĀ.

Pages, 37. Lines, 5 on a page.

Begins on fol. 36a of the MS. described under No. 13560.

Complete.

Same work as the above.

No. 13675. जातकचन्द्रिका.

JĀTAKACANDRIKĀ.

Pages, 11. Lines, 7 on a page.

Begins on fol. 5a of the MS. described under No. 13574.

Complete in the five following Adhyāyas :—

१. आधिपत्यनिरूपण.

४. आयुर्ज्ञानाध्याय.

२. राजयोगाध्याय.

५. लग्नफलनिरूपण.

३. दशान्तर्दशालक्षण.

Same work as the above, but some stanzas are found in disorder. Date of transcription : 14th day of the dark fortnight of the Caitra month in the year Bhava. Name of the scribe : Ciṇṭa Kuppasvāmi, son of Umāmahēśvaran of Brahmadōsa.

## Colophon :

ಯಂದು ಪ್ರೀತವೆಂದೊಂದೆ ಭಕ್ತಿ ನಿಶ್ಚಯವೆಂದೊಂದೆ ಕವಿರಾಜರೊಂದೆ ದೇವರೊಂದೆ  
 ಹರದೇವರೊಂದೆ ಕನ್ನಡವಾಚಿನೊಂದೆ ವಿರಚಿಸಲ್ಪಟ್ಟ ಪಾಠಕ ಪಂದಿರಾ  
 ವ್ಯಾಖ್ಯಾನದಲ್ಲಿ ಫಲಮಂ ಪೆರ್ವೆಯೆಂದು ಕಥಾಪ್ರಾಯಃ ॥

No. 13676. ಜಾತಕಚಂದ್ರಿಕಾ.

JĀTAKACANDRIKĀ.

Pages, 6. Lines, 6 on a page.

Begins on fol. 2a of the MS. described under No. 13666.

Complete.

Same work as the above, but with the colophon :—

ವಜ್ರನಾರಾಯಣಾಮೃತಾಯಜ್ಞಕೃತನುಭವಾ ।

ಶ್ರೀವೆಂಕಟೇಶ್ವರಾರ್ಪಣ ಕೃತಾ ಜಾತಕಚಂದ್ರಿಕಾ ।

No. 13677. ಜಾತಕಚಂದ್ರಿಕಾ.

JĀTAKACANDRIKĀ.

Substance, palm leaf (Sittāla). Size, 10½ × 1½ inches. Pages, 6. Lines, 7  
 on a page. Character, Kannara. Condition, good. Appearance, old.

Begins on fol. 81a. The other works herein are Lampāka 1a,  
 Jātakayōgavali 25r, Jātakayōgārnava 36a, Saṭpañcāśādhārā 60a,  
 Jātakalagnaphala (with Kannara meaning) 76a, Jināṇḍramālā 83a.

Incomplete.

Same work as the above.

No. 13678. ಜಾತಕಚಂದ್ರಿಕಾ.

JĀTAKACANDRIKĀ.

Substance, palm-leaf. Size, 13½ × 1½ inches. Pages, 11. Lines, 6 on a  
 page. Character, Telugu. Condition, good. Appearance, new.

Begins on fol. 21a. The other works herein are Bhāvadarpāṇa  
 (Vāñchānāthya) 1a, Jyāntiśavisaya (Telugu) 16b.

Complete.

Same work as the above.

The name of the scribe: Majāṣi Sarvāśālīṅga. Date of transcrip-  
 tion: Friday, the 13th day of the dark fortnight of the Phālguna  
 month in the year Bhava.

## Colophon :

इति पूर्वपाराशरी उत्तरपाराशरी सम्पूर्णा ॥

No. 13679. जातकचन्द्रिका, आन्ध्रटीकासहिता.

JĀTAKACANDRIKĀ WITH TELUGU MEANING.

Pages, 26. Lines, 6 on a page.

Begins on fol. 38a of the MS. described under No. 13623.

Complete.

Same work as the above and with Telugu meaning.

End:

म् ॥ प्रतिलग्नसमालक्ष्या पूर्वदृष्टिविरोधतः ।

तत्तद्गहस्वरूपाणि क्रमेणैव विवृण्वहे ॥

टी ॥ . . . . . ॥

म् ॥ केन्द्रत्रिकोणगे सौम्याः पापा भावाधिकारकाः ।

लग्नाधिपे बलयुते नृपतुष्टो भवेन्नरः ॥

लग्ने स्थिता मित्रकलत्रनाथाः सप्तत्रुनाथा यदि पापसंयुजाः ।

तथा परस्त्रीषु रतः कुमार्गी शुभेक्षितश्च . . तथा शुभाः स्युः ॥

Colophon:

इति जातकचन्द्रिका सम्पूर्णम् (र्था) ॥

No. 13680. जातकचन्द्रिका, आन्ध्रटीकासहिता.

JĀTAKACANDRIKĀ WITH TELUGU MEANING.

Substance, palm-leaf. Size, 17½ x 1½ inches. Pages, 8. Lines, 9 on a page. Character, Telugu. Condition, injured. Appearance, old.

Begins on fol. 10a. The other works herein are Lampāka 1a, Lampākāśāra 14a.

Complete.

Same work as the above.

The scribe gives his name and the date of the MS.—

कालयुक्तग्रामूर्जेकृष्णे नवम्यां सोमवासरे ।

रामनाथेन लिखितमिदं ग्रन्थं समाप्ति(पि)तम् ॥

No. 13681. जातकचन्द्रिका, आन्ध्रटीकासहिता.

JĀTAKACANDRIKĀ WITH TELUGU MEANING.

Pages, 8. Lines, 6 on a page.

Begins on fol. 1a of the MS. described under No. 13574.

Incomplete.

Same work as the above.



No. 13682. जातकचन्द्रिका, सव्याख्या.

JĀTAKACANDRIKĀ WITH COMMENTARY.

Pages, 28. Lines, 8 on a page.

Begins on fol. 12a of the MS. described under No. 10630.

Complete.

Same text as the above with a colophon which attributes the authorship to Veṅkaṭeśvara and with a commentary. The commentator's name is not given.

Beginning:

सिद्धान्तमौपनिषदं शुद्धान्तं परमोष्ठिनः ।

शोणाधरमहं (रं महः) किञ्चिद्दोषाधरमुपास्महे ॥

फलानि नक्षत्रदशाप्रकारेण विवृण्महे ।

वयं पाराशरीं होरामनुमृत्य विवृण्महे (यथावति) ॥

बुधैर्भावादयस्सर्वे ज्ञेयास्सामान्यशास्त्रतः ।

एतच्छास्त्रानुसारेण संज्ञां ब्रूमो विशेषतः ॥

(व्या.) बुधैरिति । बुधैः भावादयः लग्नादिद्वादशभावाः आदिशब्देन दशा-  
मुक्तिविभागाः केन्द्रत्रिकोणलक्षणादय उच्यन्ते । सामान्यशास्त्रेण—तदुक्तप्र-  
कारेण ज्ञेयाः । वयमेतच्छास्त्रानुसारेण—वक्ष्यमाणशास्त्रानुगुणेन । विशेषतस्सं-  
ज्ञाम्—सङ्केतम् । ब्रूमः ।

(मू.) पश्यन्ति सप्तमान् सर्वे शनिजीवकुजाः पुनः ।

विशेषतश्च त्रिदशत्रिकोणचतुरष्टमान् ॥

End:

(मू.) योगेषु केचिज्जायन्तां मूढकाश्मीरगर्दभाः ।

योगास्ते किं करिष्यन्ति स्वदशानामनागमे ॥

(व्या.) • • • • •

(मू.) पापिनश्चेद्गृहास्तेषामुच्चत्वे सति किं फलम् ? ।

बलवत्त्वे घातुकानां यत्फलं लभ्यते तु तत् ॥

(व्या.) पापिन इति । ग्रहा रव्यादयः पापिनो भवन्ति चेत्तेषामुच्चत्वे सति  
नराणां किं वा फलं भविष्यति ? घातुकानां बलवत्त्वे सति यत्फलमास्ति तत्फलं  
नैरलभ्यते । शुभाशुभानामेवं ग्रहाणामुच्चतारतम्येन स्वक्षेत्रत्वादिगुणाः नीचता-  
शत्रुक्षेत्रादिदोषाश्च बलवत्त्वदौर्बल्ययोरेवं हेतुरिति भावः ॥

## Colophon :

यज्ञनारायणाभिरुचयायजूकतनुभुवा ।

श्रीवेङ्कटेश्वरार्येण कृता जातकचन्द्रिका ॥

जातकचन्द्रिका संपूर्णा ॥

No. 13683. जातकचन्द्रिका, सव्याख्या.

JĀTAKACANDRIKĀ WITH COMMENTARY.

Pages, 30. Lines, 6 on a page.

Begins on fol. 1a of the MS. described under No. 9537.

Contains the first 33 stanzas.

Same text and commentary as the above. The commentary on the first two stanzas is not found in the MS. described above whereas it is given here.

## Beginning :

(मू.) सिद्धान्तमौपनिषदं शुद्धान्तं परमेष्ठिनः ।

शोणाधरं महः किञ्चिद्दीणाधरमुपास्महे ॥

(व्या.) अथ तत्रमवान् प्रारिप्सितविघ्ननिवारणाय शिष्टाचारपरिप्राप्ताविशिष्टेष्टदेवतोपासनरूपं मङ्गलमादौ शिष्यशिसार्थं निबध्नाति सिद्धान्तमिति । महः उपास्महे इति सम्बन्धः । महः कीदृग्विधम् ! किञ्चित् — अनिर्वाच्यम् । औपनिषदं सिद्धान्तम् उपनिषत्प्रतिपाद्यम् । तत्तात्पर्यविषयीभूतचिदात्मकमित्यर्थः । परमेष्ठिनः — ब्रह्मणः । शुद्धान्तम् — अन्तःपुरम् । कलत्रमिति यावत् । तत्सौन्दर्यं प्रकाशयति । शोणमधरमधरोष्ठं यस्य तत् । (ए)का(?)वयवमात्रसौष्टवप्रतिपादनात् स्थायी(ली)पुलाकन्यागेन सर्वावयवसौष्टवसिद्धेस्तावन्मात्रमेवेत्यर्थः । तच्चेष्टां प्रतिपादयति । वीणाधरम् । कञ्चपीसंज्ञकवीणावादनशीलमित्यर्थः । “तुम्बुरोस्तु कलावती । नारदस्यापि महती सरस्वत्यास्तु कञ्चपी ।

“ इत्यमरः ॥

(मू.) फलानि नक्षत्रदशाप्रकारेण विवृणुमहे ।

वयं पाराशरीं होरामनुसृत्य यथामति ॥

(व्या.) प्रारिप्सितविषयं प्रतिजानीते फलानीति । नक्षत्राणां कृत्तिकादीनां सम्बन्धिन्यो दशाः नक्षत्रदशाः तन्नियताः सूर्यादिग्रहदशा इत्यर्थः ।

## End :

भुक्तिषु महादशानाथस्यैव फलप्रदत्वेऽपि स्वस्वभुक्तिकालेषु फलदानाद्भुक्तिनाथदशा वा भुक्तीनां फलदातृत्वव्यपदेशोऽत्रेति न काप्यनुपपातिः ॥

(मू.) शुभस्य स्ववियुक्तस्य दशायां योगकारकाः ।

स्वस्वभुक्तिषु यच्छान्ति कुत्रचिद्योगजं फलम् ॥

(व्या.) ननु योगकारकमहादशायामन्ये योगकारकाः स्वस्वभुक्तिषु यदि फलदानासमर्थास्तर्हि कुत्र फलं प्रयच्छन्तीत्याशङ्क्य स्वापेक्षया दुर्ब ।

No. 13684. जातकचन्द्रिका, सव्याख्या.

JĀTAKACANDRIKĀ WITH COMMENTARY.

Substance, palm-leaf. Size,  $17\frac{1}{2} \times 1\frac{1}{2}$  inches. Pages, 11. Lines, 8 on a page. Character, Telugu. Condition, good. Appearance, old.

Begins on fol. 1a. The other works herein are Jātakasirōmaṇi 66, Dvādaśabhāva 18a.

Complete.

Same text and commentary as the above. At the end there are some stanzas relating to Yōgabhāva unconnected with the work.

तुलाकोदण्डमीनेषु लग्नस्थो यदि भानुजः ।

स भवेद्भुषापालो निर्जितारातिमण्डलः ॥

सप्तमे त्रिदशस्वामिपुरोहितसमन्विते ।

तद्भावबुधसंयुक्ते गुरुद्रोही विनश्यति ॥

शिरसा शासनं तस्य धारयन्ति नृपास्सदा ॥

त्रिकोणगे लाभगते अष्टमाधिपतौ यदि ।

तद्दशान्तर्दशवेदेह . . दां(?) विनिर्दिशेत् ॥

Colophon:

इति गोविन्ददीक्षितीयं समाप्तम् ॥

No. 13685. जातकचन्द्रिका, सव्याख्या.

JĀTAKACANDRIKĀ WITH COMMENTARY.

Pages, 24. Lines, 7 on a page.

Begins on fol. 27a of the MS. described under No. 13618.

Complete.

Same text and commentary as the above.



No. 13686. जातकचन्द्रिका, संव्याख्या.

JĀTAKACANDRIKĀ WITH COMMENTARY.

Substance, palm-leaf. Size,  $16\frac{1}{2} \times 1\frac{1}{2}$  inches. Pages, 16. Lines, 7 on a page. Character, Telugu. Condition, injured. Appearance, old.

Incomplete.

Same text and commentary as the above, but with introductory stanzas in the beginning.

**Beginning:**

सिद्धान्तमौपनिषदं शुद्धान्तं परमेष्ठिनः ।

शोणाघरं महः किञ्चिद्दीणावरमुपास्महे ॥

नक्षत्रजातकप्रकारेण विवृण्महे ।

इनक्षत्रिकुजराहुर्जविमन्दश्चेतुः भृगुज इति नवानां कृत्तिकादिकमेण ।

तनुनयासिनजाया तोयधान्यासपीसा नरपतिविदुरब्दा भास्करादिकमेण ।

कोटिलक्षणम्—

हे हे रेखे तिर्यगूर्ध्वं विदिक्ष्वेकैकमालिखेत् ।

पूर्वमारम्भ मेपादीन् लिखेत् कोटिं यथाक्रमम् ॥

No. 13687. जातकचन्द्रिकान्याख्या.

JĀTAKACANDRIKĀVYĀKHYĀ.

Pages, 7. Lines, 8 on a page.

Begins on fol. 1896. of the MS. described under No. 13618.

Incomplete.

Contains the commentary only which is different from that described above.

**Beginning:**

नमस्ते सर्वभूतानां कारणाय महात्मने ।

व्यक्तान्यक्तस्वरूपाय रघुनाथकतेजसे ॥

प्रणम्य दक्षिणानूर्तिं व्याख्यानं क्रियते मया ।

केरली(ले!) रचितस्यास्य जातकस्य सुदर्शनीम् ॥

तत्रादौ भगवान् ग्रन्थकारः पारिप्लितस्य ग्रन्थस्य निष्प्रत्यूहपरिसमाप्त्यर्थ-  
मविगीतशिष्टाचारानुमितवेदबोधितकर्तव्यताकं विशिष्टेष्टदेवतोपासनात्मकं मङ्गलं  
कृत्वा शिष्यशिक्षायै तन्म लक्ष्यकं ग्रन्थादौ निबध्नाति सिद्धान्तमिति । औप-  
निषदमुपनिषत्प्रतिपादकं(द्यं) सिद्धान्तरूपं ब्रह्मस्वरूपमिति यावत् ।

वयमेतच्छास्त्रानुरूपेण वक्ष्यमाणशास्त्रानुगुण्येन विशेषतः संज्ञां सङ्केतं ब्रूमः ।  
पश्यन्तीति । सूर्यादयस्सर्वे सप्तमान् सप्तमराशिस्थान् पश्यन्ति । पुनः भूयः  
शनिजीवकुजाः विशेषतः । विशेषेण ।

रविवारादिक्रमः—

End :

निजोच्चशुद्धः स्वचरो विशोध्यो भमण्डलात् पङ्क्तुव . . . . . ।

यथास्थितः पङ्क्तुवनाधिकश्चेत् कलीकृतस्सङ्गुणितो निजाब्दैः ॥

तत्र स्वाभ्रसचन्द्रलोचनैरुद्धूते सति यदाप्यते फलम् ।

वर्षमासदिननाडिकादिकं तद्धि पिण्डभवमायुरुच्यते ॥

No. 13688. जातकजीवनम्.

JĀTAKAJĪVANAM.

Substance, palm-leaf. Size,  $16\frac{1}{2} \times 1\frac{1}{2}$  inches. Pages, 14. Lines, 7 on a page. Character, Grantha. Condition, injured. Appearance, old.

Begins on fol. 81a. The other works herein are Jaiminīsūtra 1a, Jyantiṣaṣṭaya 13b, Jaiminīsūtra with commentary 39a, Jātakasārasaṅgraha 49a.

Incomplete.

A minor treatise on horoscopy dealing with the good or evil likely to befall to a person from the relative position of the planets at the time (Lagna) of his birth.

Beginning :

वन्दे मन्दारमूलस्थं वृन्दारकनिषेवितम् ।

कुन्देन्दुस्फटिकाकारं चन्द्रमौलिं शिवाप्तये ॥

परस्परविरुद्धार्थज्योतिश्शास्त्रार्णवोदरे ।

मज्जतामवलम्बाय वक्ष्ये जातकजीवनम् ॥

चरात् स्थिरगताः खेटाः स्थिरानुभयगा ग्रहाः ।

क्रमाद्भवन्ति बलिनो राशयोऽपि तथैव च ॥

स्थिरराशिगताः खेटाश्चरांश्चरगताः स्थिरान् ।

पश्यन्ति राशीनुभयानुभयक्षेत्रगा ग्रहान् ॥

End :

लग्नधिपतिभावेभ्यः सप्तमादिभ्य एव वा ।

यस्य भावस्य केन्द्रेषु शुभास्तस्य शुभा दशा ॥

लग्नात्सप्तम . . . . . ।

. . . लग्नकेन्द्रस्थे तद्दशा हीयते कचित् ॥

एकहायनहानिस्स्यान्नीचानामसहायिनाम् ।

नीचानामसहायानामेकसंवत्सरक्षयः ॥

लग्नानां . . . . . ।

No. 13689. जातकजीवनम्.

JĀTAKAJIVANAM.

Pages, 3. Lines, 16 on a page.

Begins on fol. 47b of the MS. described under No. 13601, wherein this work has been omitted to be mentioned in the list of other works given therein.

Incomplete.

Same work as the above,

No. 13690. जातकजीवनव्याख्या.

JĀTAKAJIVANAVYĀKHYĀ.

Pages, 4. Lines, 16 on a page.

Begins on fol. 45a of the MS. described under No. 13601.

Contains up to the end of the Daśadhikāra.

A commentary on the work described above.

**Beginning :**

चरराशिस्थिता ग्रहाः स्थिरराशिग्रहान् पश्यन्ति, स्थिरराशिग्रहाः चरराशि-  
ग्रहान् पश्यन्ति । उभयराशिस्थिता उभयराशिस्थितान् पश्यन्ति । एवं ग्रहा-  
णामन्योन्यवीक्षणं ज्ञातव्यम् ।

अथ राजयोगादिनिर्णयार्थं समारूढमाह । लग्नादिति । लग्नापेक्षयेत्यर्थः ।  
अपादाने पञ्चमी । लग्नाधिपतिर्यावद्वाशिसंस्थः यावत्सङ्ख्ययाके राशौ तिष्ठति  
ततः तस्माल्लग्नधिपतिर्यताराशेरित्यर्थः तावान् तावत्सङ्ख्ययाको राशिरारूढ  
इति ऋषिभिः कथितः ।

**End :**

अथ राशिदशामुक्तिमाह—कृत्वेति । अ . . . द्वादशेत्यर्थः । यस्य  
राशेर्भुक्तिर्ज्ञातव्या स राशिरोजश्रेत् कमेण द्वादशानां राशीनां भुक्तिर्भवति ।  
पुनराशिजश्रेद्भुक्तमेण द्वादशानां राशीनां भुक्तिस्स्यादिति श्लोकार्थः ॥

**Colophon :**

इति दशाधिकारव्याख्यानं समाप्तम् ॥



No. 13691. जातकनिर्णयः.

JĀTAKANIRNAYAH.

Pages, 12. Lines, 19 on a page.

Begins on fol. 108a of the MS. described under No. 5764.

Incomplete.

On the preparation of a horoscope to a newly-born infant.

**Beginning :**

अतःपरं प्रवक्ष्यामि जातस्यैव शुभाशुभम् ।  
 जातमात्रे कुमारस्य जातकर्म विधीयंत ॥  
 स्तन्य(स्य)पानतः पूर्वं नाभेः कृन्तनतः परम् ।  
 तिथिनक्षत्रवाराणां फलं नेच्छन्ति पण्डिताः ॥  
 एतेष्वेतेषु कालेषु शुभकाले तु कारयेत् ।  
 दर्शने शुभदं प्रोक्तः शुभयोगविशेषतः ॥

लग्ने मातापितृमुतावर्केन्दुकुजकेतवः ।  
 रविसौरिकुजा भ्रान्ति द्वितीये मातरं तथा ॥

**End :**

मन्दांशे मृतपुत्रा स्याज्जीवे पुत्रार्थभोगिनी ।  
 दांशे कलांशुदुल्लीला शाप्रदग्वा (?) जनप्रिया ॥

No. 13692. जातकपारिजातम्.

JĀTAKAPĀRIJĀTAM.

Substance, palm-leaf. Size, 16½ × 1½ inches. Pages, 170. Lines, 9 on a page. Character, Kanarese and Grantha. Condition, injured. Appearance, old.

Begins on fol. 8a. The other work herein is Jyautiṣaviṣaya 1a.

Complete in 18 Adhyāyas.

Same work as that described under B. No. 1592 of the Triennial Catalogue of MSS., Vol. II, Part I-C. By Vaidyanātha, son of Vēṅkaṭadri. The following additional stanzas are found in the beginning. The concluding stanzas state the topics dealt with in the work.

**Beginning :**

शुक्लाम्बरधरं . . . शान्तये ॥  
 श्रीविष्णुटाद्रिनिलयः कमलाकामुको महान् ।  
 भभङ्गुरविभूतिस्ते कुरङ्गयति मङ्गलम् ॥

End :

भार्गवो नीचराशेस्थः स्वोच्चांशकसमन्वितः ।  
 स्वदाये कृपिवाणिज्यधनलभं प्रयच्छति ॥  
 इति दशान्तर्दशाफलम् ।  
 सम्पक् बलिनः स्वतुङ्गभावे सम्पूर्णा बलवत्कृतस्य मुक्ता(मुक्तौ) ।  
 नीचांशगतस्य शत्रुभागे ज्ञेयानिष्टफला दशाप्रसूतौ ॥  
 अष्टादशाध्यायिनी सर्वहोरात्समुद्भूते जातकपारिजाते ।  
 राशिस्वरूपादिदशाफलान्तं प्रोक्तं मया भानुमुखप्रसादात् ॥

Colophon :

इति नवग्रहकूपया वैद्यनाथविरचितजातकपारिजाते अष्टादशोऽध्यायः ॥  
 शाखाभिरष्टादशसङ्ख्यकामिस्वदायरूपाभिरतिप्रकाशा ।  
 ज्योतिर्मयस्सर्वफलप्रदानं सङ्कीर्तितो जातकपारिजातः ॥  
 उक्तं राशिगुणालयं ग्रहगतिं स्थानस्वभावाकृति-  
 श्रादानादिसमस्तजीव . . बालाधरिष्ठाकरम् ।  
 आयुर्जातकमङ्गयोगविधि(त): श्रीराजयोगादिज-  
 . . दि योगजाशुभशुभं मान्द्यब्दजा च कमात् ॥  
 पश्चादष्टमवर्गविन्दुगणितं होराधनस्तानजः  
 दुश्चिक्ता . . निभावजं सुतरिपुस्थानप्रयुक्तं फलम् ।  
 कन्दर्पाष्टमधर्मराशिजनितं व्यापारलभं त्यजन्  
 नारीजातकलक्षणं निगदितं चक्रादशान्तर्दशाः ॥  
 श्रीविद्याधिकवेङ्कटादितनयः श्रीवैद्यनाथस्सुधी-  
 रादित्यादिसमस्तखेटकूपया विद्वज्जनप्रीतये ।  
 होरासिन्धुसमुद्रतामृतमयीं अष्टादशाध्यायिनीं  
 चक्रे जातकपारिजातसरणिं गीतोत्सक श्लोकिनी(?) ॥  
 इति श्रीजातकपारिजातं समाप्तम् ॥

No. 13693. जातकमञ्जरी.

JĀTAKAMĀÑJARĪ.

Pages, 13. Lines, 6 on a page.

Begins on fol. 12a of the MS. described under No. 13606.

Contains the 5th Adhyāya.

A treatise on horoscopy by Nṛsīṃhasūri.

**Beginning :**

. . त्रिविधानि सन्ति भुवने स्त्रीपुत्रपुंसग्रहात्  
यत्स्नेदात् सुतसंभवः पितृवशात् तत्स्नेदरूपास्सुताः ।  
तस्मात्तं पुरुषं भजन्ति सततं तल्लक्षणांस्तद्रूपात्  
पारम्पर्यवशाद्भवन्ति जगतो राश्यंशकात् स्वेचरात् ॥  
सलक्षणांशात् मनुजो नृपालः विलक्षणांशान्मनुजो दरिद्रः ।  
शुभाशुभान् सर्वग्रहान् समीक्ष्य मुखप्रसादात् फललक्षणं वदेत् ॥

**End :**

शुकांशे तमसावृते नटरतः शृङ्गारकाव्यान्वितः  
सञ्चारी सरसोक्तिः कश्चलगतिर्वैपान्वितो गम्भकः ।  
दुर्मागो विधवारतिः परसतीचोरः स्वभार्याप्रियो  
वेश्याजीवनवृत्तिको नरपशुर्निर्मानिर्लज्जकः ॥  
एकग्रहस्याप्यथ वा द्वयोर्वा रूपेण युक्तं हि नरस्य रूपम् ।  
वदेत् सुधीमानुपदेशगम्यं स एव दैवज्ञगुरुर्महात्मा ॥

**Colophon :**

इति नृसिंहविरचितायां जातकमञ्जर्यामंशफलं नाम पञ्चमोऽध्यायः ॥

No. 13694. जातकयोगफलग्रन्थः.

JĀTAKAYŌGAPHALAGRANTHAH.

Substance, palm-leaf. Size,  $14\frac{1}{2} \times 1\frac{1}{2}$  inches. Pages, 29. Lines, 6 on a page. Character, Telugu. Condition, slightly injured. Appearance, old.

Begins on fol. 1a. The other works herein are Jñānapradīpikā 16a, Āryāsaptatī 46a, Kalaprakāśikā 62a.

Incomplete.

On the predicting of good or evil to a person by knowing the relative position of the planets from his horoscope.

**Beginning :**

तनुस्थानगताः कूरा यात्राकाले भवेद्यदि ।  
हानी रोगभयं मृत्युः अर्थैरधिकसंशयः ॥  
गुरुशुक्रबुधो यत्र सिद्धिः स्यात्फलदायकः ।  
तनुस्थं चन्द्रमा रोगहानिमेष्ये(त्ये)व मानवः ॥



जीवो बुधेन्दु भृगुनन्दनो वा स्थाने तृतीये यदि लग्नकाले ।  
सुवस्तुलाभं चतुरङ्गलाभं मासस्य मध्यो हि चतुर्दशाङ्गे ॥

End :

शुक्र(फ)लम्—

जारस्त्रीसङ्गमं चैव शुभ्रवस्त्रं मनोहरम् ।  
क्षीराक्षं भुङ्गते यस्तु भार्गवस्य त्रिनाडिकाः ॥

अङ्गारकफलम्—

उष्णादिदेहवैकल्यं देशभ्रमणमेव च ।  
नानारिद्यत्संवादं भौमे द्वादशनाडिकाः ॥

No. 13695. जातकयोगार्णवः.  
JĀTAKAYŌGĀRNAVAH.

Pages, 41. Lines, 20 on a page.

Begins on fol. 141a of the MS. described under No. 13263.

Breaks off in the 5th Adhyāya.

On the good or evil likely to befall to a person from the relative position occupied by the planets as reckoned from the Lagna in his horoscope.

Beginning :

उत्तरे प्रथमे पादे पुष्ये चैव द्विपादगे ।  
पूर्वाषाढत्रिपादे च चित्रापूर्वार्धमेव च ॥  
जातस्तु पितरं हन्ति जाता चेन्मातरं तथा ।  
आश्लेषान्तर्मत्वापूर्वज्येष्ठान्तर्मूलपूर्वकम् ॥  
रेवत्याश्विनयोर्मध्ये गण्डान्तमभिधीयते ।  
पूर्वाषाढे च पुष्ये च पितरं मातरं सुतः ॥

Colophon :

इति योगार्णवे चतुर्थोऽध्यायः ॥

अथ शङ्खयोगः—

राजारिनाशवान्योन्यं केन्द्रराशिगतौ यदि ।  
लग्नाधिपे बलयुते शङ्खयोग इतीरितः ॥

योगास्त्रयोदश प्रोक्ताः पूर्वाचार्यैर्महर्षिभिः ।  
ते मया कथितस्तत्र वेङ्कटेश्वरशर्मणा ॥

तेषां फलमिदानीं तु भोच्यतेऽप्यसुनुना ।

अ०. फलमाह—

नृपतिषु सत्सुतवान् विलासी नित्यस्सदासबहुसौख्यः ।

सकलजनानन्दकरो योगे शङ्खे महाजनैः पूज्यः ॥

End :

मेरीयोगे वाचधोषैस्समन्तात् मत्तेभानां वाजिनां सङ्घधोषैः ।

सद्विश्रायं स्तूयमानः कृपालुः दीर्घायुस्स्याद्भूमिपालैस्स वन्द्यः ॥

No. 13696. जातकयोगार्णवः.

JĀTAKAYOGĀRṆAVAH.

Pages, 48. Lines, 9 on a page.

Begins on fol. 36a of the MS. described under No. 13677.

Contains the first three Adhyāyas, the first Adhyāya being found written again at the end.

Similar to the above, but in a disorderly condition.

Colophon :

पञ्चमहाराजयोगस्संपूर्णः ।

इति श्रीविष्णुसंवादे विष्णुयामले राजयोगाध्यायस्समाप्तः ॥

No. 13697. जातकयोगावलिः.

JĀTAKAYOGĀVALIḤ.

Pages, 28. Lines, 6 on a page.

Begins on fol. 1a of the MS. described under No. 13623.

Complete.

A work in horoscopy by Nṛsiṃhasūri, son of Nīlakaṇṭha. The Sarvārthacintāmaṇi and Lakṣmīpati are said to have been consulted by the author.

The work is also called Trīmādyōgāvali and deals with the following Yōgas :—

दीर्घायुयोगः.

मध्यायुयोगः.

अल्पायुयोगः.

भाम्ययोगः.

विवाहयोगः.

वाहनयोगः.

सन्तानयोगः.

धनयोगः.

विद्यायोगः.

क्षेत्रयोगः.

सत्रिययोगः.  
भूपतियोगः.  
साम्राज्ययोगः.  
सार्वभौमयोगः.  
राजयोगः.  
सिंहासनयोगः.  
जारयोगः.  
जारजयोगः.  
वाणिज्ययोगः.

दुष्कर्मयोगः.  
गण्डयोगः.  
केमुद्रयोगः.  
अध्वरयोगः.  
संन्यासयोगः.  
कैवल्ययोगः.  
साहचर्यम्.  
सन्तानयोगः.

### Beginning :

उमासुतं नमस्कृत्य अम्बिका(कां) हंसवाहिनि(नीम्) ।

योगानन्दगुरुं वन्दे परमानन्दरूपिणम् ॥

( . . . . . )

योगावलीं जातकभावहर्ता ॥

सर्वार्थचिन्तामणिसूत्रभाषी लक्ष्मीपतिर्जातकशस्त्याभाषी ।

इत्यादिग्रन्थान्वयसम्भतेन करोमि योगावलिमादरेण ॥

प्राचीनग्रन्थान् बहुधा वदन्ति अगाधभावान् कथमावदन्ति ।

तस्मादहं तद्गतसारमर्थमादाय सङ्क्षिप्य करोमि ग्रन्थम् ॥

दीर्घमध्यायुरल्पश्च भाग्योद्वाहं च वाहनम् ।

सन्तानं धनविद्याश्च क्षेत्रं क्षेत्राय भूपतिः ॥

साम्राज्यसार्वभौमश्च राजसिंहासनं तथा ।

जारजारजवाणिज्यं योगसत्कर्मविंशतिः ॥

दुष्कर्म अपमृत्युश्च केमुद्रश्च तथैव च ।

यज्ञसंन्यासकैवल्यं भवेद्योगावलिः क्रमात् ॥

योगाश्चतुर्भवेत् स्त्रीणां सौभाग्यं मतिहीनता ।

साहचर्यं सुतोत्पत्तिः त्रिंशद्योगावलिः क्रमात् ॥

अथ दीर्घायुर्योगः—

लम्भात् पञ्चमसप्तमे च (नव)मे तूच्चस्थिते वाक्पतिः

स्वद्रेक्षाणनवांशभागवलिभिः परमोच्च[भा]गे(हे) सति ।



शुक्रः) सौम्यविलम्बनाथसहितः केन्द्रत्रिकोणाश्रितः  
जातः पूर्णशतायुष्यजननं चक्रेश्वरो भूपतिः ॥

End :

स्मरलम्बाधिपौ चन्द्रे एकांशे रिपुराशिगे ।  
अन्तेश्वरेण सन्दृष्टा साहचर्या भवेद्भुवम् ॥  
योगे साहचराको(री) जाता सा नारी सुरपूजिता ।  
सत्यशीला महाश्रेष्ठा पातित्रत्यशिरोमणिः ॥

पूर्वोक्तसन्तानयोगः ॥ एतन्निशयोगाः ॥

Colophon :

नीलकण्ठात्मजः नृसिंहसूरिविरचिते जातकयोगावलिग्रन्थस्समाप्तः ॥

No. 13698. जातकयोगावलिः.

JĀTAKAYŌGĀVALIḤ.

Pages, 22. Lines, 9 on a page.

Begins on fol. 25a of the MS. described under No. 13677.

Complete.

By Nṛsiṃha, son of Nīlakaṇṭha of Śrīvatsagotra. Same work as the above, but with different readings in the beginning and in the end.

Beginning :

तैलोक्यचिन्तामणियोगावलिः—

श्रीमन्नृसिंहेन सरोजजारा(ता) सेयं सरोजालयलालनीया ।  
इतीव नित्यं हृदयारविन्दे निवेशितं मां कमला(ल)याव्यात् ॥  
श्रीवत्सगोत्रोद्भवग्रन्थकर्ता नृसिंहनामाखिलशास्त्रवेत्ता ।  
सिद्धान्तशास्त्रे बहुधा समर्थः योगावलीजातकभावहर्ता ॥  
सर्वार्थचिन्तामणिसूत्रभावौ लक्ष्मीपतिर्जातकशस्त्यभावौ ।  
इत्यादिग्रन्थान्वयसम्भतेन करोमि योगावलिमादरेण ॥  
प्राचीनग्रन्थान् बहुधा भवन्ति अगाधभावान् कथमाचरन्ति ।  
तस्मादहं तद्गतसारमर्थमादाय लक्ष्मि (सङ्क्षि)प्य करोमि ग्रन्थम् ॥

भावा भावाधिपो दृष्टिः उच्चनीचत्रलावलैः ।

शत्रुमित्रसमक्षेत्रं स्वद्रेकाणस्य जातकैः (?) ॥

मूलत्रिकोण उच्चांशैः वर्गोत्तमनवांशकैः ।

लग्नं त्रिकोणकेन्द्रश्च चन्द्रकेन्द्रस्तथैव च ॥

दीर्घमध्यापुरस्यायुर्भाग्योद्वाहं च वाहनम् ।

साहचर्यं सुतोत्पत्तिस्त्रिशद्योगावलिः क्रमात् ॥

दीर्घायुर्योगः—

लग्नात्पञ्चमसप्तमे च नवमे उच्चस्थिते वाक्पतिः

स्वद्रेकाणनवांशभागवलिभिः परमोच्चगेहे सति ।

शुक्रौ (कः) सौम्यविलग्ननाथसहितः केन्द्रत्रिकोणाश्रितः

जातः पूर्णशतायुष्यजननं चक्रेश्वरो भूपतिः ॥

End :

अथ साहचर्ययोगः—

योगैः साहचरीजातः सा नारी सुरपूजिता ।

सत्यशीला महाश्रेष्ठा पातिव्रत्यशिरोमणिः ॥

पूर्वोक्तसन्तानयोगः ॥ ये (ए)वं त्रिशद्योगः ॥

Colophon :

नीलकण्ठात्मजनुसिंहविरचिते जातकयोगावलिः समाप्ता ॥

No. 13699. जातकयोगावलिः.

JĀTAKAYŌGĀVALIḤ

Substance, palm-leaf. Size, 15 × 1½ inches. Pages, 7. Lines, 7 on a page.

Character, Telugu. Condition, slightly injured. Appearance, old.

Begins on fol. 25a. The other works herein are Jñānapradīpikā 1a, Jātakalāṅkāra 8b, Yuddhakauśalādiviśaya 15a, Svapnādhyaya 19a, Daśantardasāphala 32b, Brhajātaka 42a, Pratiprayāpādiviśaya 67a.

Incomplete.

Same work as the above, but without the first and the third stanzas in the beginning.

No. 13700. जातकलक्षणम्.

JĀTAKALAKṢAṆAM.

Substance, palm-leaf. Size,  $18\frac{1}{2} \times 1\frac{1}{2}$  inches. Pages, 9. Lines, 5 on a page. Character, Telugu. Condition, much injured. Appearance, old.

Begins on fol. 40a. The other works herein are *Jyantisavisaya 1a*, *Nāṣṭajātaka (in Telugu) 14a*, *Pañcapakṣiśākuna 15a* and *23a*, *Kēraḷam 29a*, *Vaṛaṣaphaṇicakra 37a*.

Incomplete.

This treatise on horoscopy lays down the nature of the good or evil supposed to be caused to a person by the influence of certain planets when they come to occupy certain positions.

Beginning:

लग्ने मातापितृसुतावर्केन्दुकुजकेतवः ।  
 रविस्सौरिः कुजः भ्रन्ति द्वितीये मातरं तथा ॥  
 बुधतृतीये जननी चतुर्थे राहुरात्मजम् ।  
 पञ्चमार्केन्दुमन्दारः पितरं सोदरात्मजम् ॥

End :

कर्के वृश्चिकसिंहस्य तिष्ठन्तो राशयस्त्रयः ।  
 युग्मकुम्भतुलायश्च आशीनां राशयस्त्रयः (?) ॥  
 वृषकन्याश्च मकरे शयनं च गतास्मृतः ।  
 गच्छन्तो कलहं घोरं तिष्ठन्तो लाभमुत्तमम् ॥  
 आसीनां कार्यसिद्धिं च शयनं मृत्युमेव च (?) ।

No. 13701. जातकलग्नफलम्, कर्णाटकटीकासहितम्.

JĀTAKALAGNAPHALAM WITH KANARESE MEANING.

Pages, 10. Lines, 9 on a page.

Begins on fol. 76a of the MS. described under No. 13677.

Complete.

On the characteristic qualities, personal appearance, etc., of persons born in the twelve different Lagnas, a Lagna being a period of time astronomically fixed.

Beginning :

लग्नजातकम्—मेषलग्नम्—

मेषलग्ने नरो जातः यदि लग्नवलाधिके ।  
 लग्ननिर्याणमिच्छन्ति तत्फलं शृणु बालक ॥



ताम्रवद्वलसम्पन्नो रक्ताङ्गो दीर्घनासिकः ।  
कृपालुः कुटिलो दीनः कामी कार्यविचक्षणः ॥

End :

बहुभार्या बहुपुत्रः द्वौ सुनाष्टसहोदराः ।  
जीवेद्वर्षाणि सर्वाणि सङ्ख्ययाशीतिवत्सगन् ॥  
आषाढे कृष्णपक्षे च नवम्यां रोहिणी यथा ।  
सोमवारेऽपराह्णे च सङ्ग्रहे बन्धुसङ्कुले ॥  
तत्काले ज्ञातमरणं योगमार्गे तनुं त्यजेत् ॥

Colophon :

इति जातकलग्नफलं सम्पूर्णम् ॥

No. 13702. जातकविषयः.

JĀTAKA VIŚAYAH.

Pages, 12. Lines, 4 on a page.

Begins on fol. 1a of the MS. described under No. 6470, wherein this work has been mentioned as Jyautisa in the list of other works given therein.

Incomplete.

Similar to the work described under No. 13697 ante.

Beginning :

अमृतं नामयोगोऽयं यातुरायुःप्रदस्सदा ।  
उच्चांशगे लग्नसंस्थे बुधो(धे)वाय गुरौ सिते ॥  
शुभ . . . . . शुभदस्सदा ।  
स्वोच्चस्वोच्चांशगे सौम्ये लग्नस्थे वा भृगोस्तुते ॥  
लग्नस्य केन्द्रगे चन्द्रे लग्नस्थे देवपूजिते ।  
महाशङ्काहयो योगः शत्रुसङ्घं निहन्त्यलम् ॥

End :

दशमस्थितेऽर्कपुत्रे सुतस्य जन्मन्यङ्गनायास्त्युः ।  
लभ्या वरस्य नारीषु समस्थितोऽन्वया वामा ॥

No. 13703. जातकविषयः.

JĀTAKA VIṢAYAH.

Pages, 64. Lines, 6 on a page.

Begins on fol. 1a of the MS. described under No. 13684.

Incomplete.

Similar to the above.

Beginning :

एकतुङ्गं भवेद्योगी द्वितुङ्गे च महाधनी ।  
 त्रितुङ्गे च भवेद्राजा तुङ्गहीनो दरिद्रता ॥  
 केन्द्रे शतायुर्भृगुजो गुरुर्वा दिष्टे च चन्द्रे गृहजं विनश्यति  
 केन्द्रत्रिकोणाष्टमगानु पापं शुके गुरौ केन्द्रगते शतायुः ॥  
 अरिष्टस्थो यदा चन्द्रः सूर्येणैवावलोककृत् ।  
 आत्मोपविलयं चान्तिं मात्रे पातकं यथा ॥

End :

मातृस्थानाधिपयुते वित्तेशेनोपसंयुते ।  
 तत्काले धनहानिः स्यान्मातुल(स्य) भवेन्मृतिः ॥  
 मातृजायास्थिते मन्दे भौमेन सहिते यदि ।  
 मातृकलत्ररोगं वा भविष्यति न संशयः ॥

No. 13704. जातकविषयः.

JĀTAKA VIṢAYAH.

Substance, palm-leaf. Size,  $13\frac{1}{2} \times 1\frac{1}{4}$  inches. Pages, 28. Lines, 6 on a page. Character, Telugu. Condition, good. Appearance, new.

Begins on fol. 1a. The other work herein is Śivadiṣā 15a.

Incomplete.

Similar to the above.

Beginning :

लग्नार्के च(त्रवि)कीयालसतनुः कोधी प्रचण्डोन्मदो  
 मानी लोचनरुक् सुकर्कशतनुः शूरः क्षमी निर्वृणः ।  
 स्फोटोक्षः शशिमे क्रियानतिमिरः सिंहो निशाङ्गवमां (सिंहेऽनिशं द्रव्यवान्)  
 दारिद्र्योपहतो विनष्टनयनो जातस्तुलायां भवेत् ॥ १ ॥  
 द्विपदचतुष्पदभागे मुखरोगी नष्टसौख्यविभवश्च ।  
 नृपचोरमुषितसारः कुटुम्बगे स्याद्रवौ पुरुषः ॥

End :

शुक्रक्षेत्रगते भौमे कुजक्षेत्रगते भृगौ ।  
वेद्या वा जारिणी वापि तस्य भार्या न संशयः ॥

No. 13705. जातकविषयः.

JĀTĀKAVIṢAYAḤ.

Substance, palm-leaf. Size, 13½ × 1½ inches. Pages, 16. Lines, 7 on a page. Character, Telugu. Condition, injured. Appearance, old.

Begins on fol. 8a. The other works herein are Lampāka 1a, Svrapraśna 7a, Bhāvanighaṇṭa 15b, Dvādaśabhāvaphala 16a, Śaṭpañcāśad-dhōravivṛti 24a, Praśnakṛṣṇiya 30a.

Incomplete.

Similar to the above.

Beginning :

वसिष्ठोऽहं प्रवक्ष्यामि जातकालशुभावहम् ।  
ततः शीर्षोदयं विद्यादायुष्कालवशाद्युतः ॥  
पृष्ठे तु नासिकामूले तस्माल्लग्नं परीक्षयेत् ।  
लग्नमेव प्रवेशयन्ति जातके शास्त्रचोदितः ॥  
राश्यां गते सद्भिरपीक्ष्यमाणे चन्द्रत्रिकोणोपगतैश्च पापैः ।  
पुण्यैः प्रयान्त्येव शिशुर्वियोगः मध्ये तु पापैस्तु हिमांशुलग्ने ॥

अष्टमस्थितग्रहफलम्—

इनशशिकुजसौम्या देवमन्त्रभृगूणा—  
मिनसुतसहितानामष्टमस्था प्रसूता ।  
ज्वलनसलिलखङ्गव्याधिमृत्युर्देरिद्रं  
पितृमरणसमेतं भास्करादिक्रमेण ॥  
ताताम्बिकासोदरमातुलाश्च मातामहा मातृसमश्च नूतम् ।  
सूर्यादिखेटप्रभु(व)रैः प्रसिद्धाः ते पञ्चमस्थाः खड्ग तान्निहन्ति ॥

End :

रजस्वलाचक्रम्—

रुक्तिकादीनि नक्षत्रमभिजिच्छ्रवणं तथा ।  
दिग्निदिग्विन्ध्यसेत्पूर्वं चत्वारि त्रीणि यं(च) क्रमात् ॥



सम्पद्वन्ध्या सुसौभाग्यं भिक्षाशित्वं बहुप्रजा ।  
सौभाग्यमर्थलाभं च मृत्युं च तदनुकमात् ॥

No. 13706. जातकविषयः.

JĀTĀKAVISAYAH.

Pages, 30. Lines, 6 on a page.

Begins on fol. 59a of the MS. described under No. 13606.

Incomplete.

On the nature of the influence supposed to be due to the relative position occupied by the planets in a given horoscope. The Telugu meaning for a portion is found at the end.

Beginning :

चरस्थिरद्वन्द्व इत्यायुर्निर्णयविषये अतिदीर्घात्यल्पादिभेदपरिज्ञानाद्योपाया  
लिख्यन्ते । चरे जन्मलग्ने होरालग्नौ चरे दीर्घायुः । तत्र होराप्रथमभागे अतिदीर्घौ  
चरमभागे तु दीर्घप्रारम्भमात्रं मध्यम अनुपातः । अथ चरे जननलग्ने स्थिरे मध्यमम् ।  
तत्रापि प्रथमभागे पूर्णमन्त्यभागे न्यूनम् । एवमरूपविषये च द्रष्टव्यः । अथ  
प्रकारान्तरेणायुर्निर्णयप्रकारः ।

धर्मे मोक्षे चिरायुष्यं धर्मकामे च मध्यमम् ।

धर्मे धने च स्वल्पायुः धर्मधर्मे गतायुषः ॥

तत्र लग्नदशा आयुर्विषये द्विविधा । एका भार्याविषया अपरा मुक्तिविषया ।  
तथाहि । भेषभोज्यवृषभादयः । एवं वृषभलग्नस्य मुक्तौ मिथुनादयः । भोज्ये  
मेवादयः । फलविषये भोज्यविषये मुक्तिविषयेऽप्यस्तीति केषाञ्चित्पक्षः । अस्माकं  
भोज्यविषयैवेत्युपदेशः ।

End :

नृणां मृतिर्विशेषेण चरपर्यायतो भवेत् ।

तद्वलाच्चरपर्याये नयेत्तु शशिलेखयोः ॥

जाया नारी नीचभेषु पापहाट्टियुतैर्हि वा ।

यस्य तस्मिन् मृतिं विद्यात्संवादान्निश्चयं वदेत् ॥

No. 13707. जातकविषयः.

JĀTĀKAVISAYAH.

Pages, 9. Lines, 16 on a page.

Begins on fol. 49a of the MS. described under No. 13601, wherein this work has been omitted to be mentioned in the list of other works given therein.

Incomplete.

Same work as the above.

No. 13708. जातकविषयः.

JĀTAKAVISAYAH.

Substance, palm-leaf. Size,  $16\frac{1}{2} \times 1\frac{1}{2}$  inches. Pages, 22. Lines, 8 on a page. Character, Telugu. Condition, slightly injured. Appearance, old.

Begins on fol. 12a. The other work herein is Jaiminīsūtra 1a.

Complete.

Same work as the above, but with a different end.

End :

इति राशिदशाः ।

परिषाय दशमेदैः परिषाय . . . ज्ञयेत् ।

तत्रापि(च)दशाश्चन्द्रैस्तृतीयवर्षे विनिश्चयेत् ॥

रविकुजशनिराहुः मरणं बलिनः क्रमात् ।

विधेर्वलं हित्वा गृहीयात् बलिनं सुधीः ॥

Colophon :

इति पर्यायदशाः ॥

No. 13709. जातकविषयः.

JĀTAKAVISAYAH.

Pages, 16. Lines, 8 on a page.

Begins on fol. 98a of the MS. described under No. 5966, wherein this work has been mentioned as Jivakādhyāya 91a in the list of other works given therein.

Incomplete.

Similar to the above. Deals with the six ways in which the influences of the planets are affected by certain astrological conditions.

Beginning :

जीवको मारकश्चैव पोषकः प्रेषकस्तथा ।

दावको हारकश्चैव वेदितव्याः(ः) षडेव ते ॥

एते सर्वेषु भावेषु चिन्तनीयाः प्रयत्नतः ।

तत्तद्दृश्यां तत्कार्यं सूक्ष्मं ज्ञात्वा फलं वदेत् ॥

जीवकाध्यायः—

स्वर्क्षे वा शुम्भराशौ वा मित्र(भे) वापि जीवकः ।

केन्द्रस्थः शुभसन्दष्टः लग्ननाथशुभेक्षितः ॥

लग्नाधिपः केन्द्रसंस्थः जीवकः शुभवीक्षितः ।

शुभर्क्षे शोभनैर्युक्तमष्टमस्थोऽपि जीवकः ॥

Colophon:

इति जीवकाध्यायः ॥

इति मारकाध्यायो द्वितीयः ।

End:

पोषकाध्यायः—

भार्याधीशः शोभनश्चेत् सुखेशो वा तथाविधः ।

परिवृत्य स्वभागस्थः पोषको भवतो हितौ ॥

उच्चांशपूर्णचन्द्रौ लग्नस्थौ वा लाभगौ स्थानगौ वा ।

धर्मस्थाने सूर्यपुत्रे बलाढ्ये जातो योगी स्यादुगान्तं स जीवेत् ॥

एकांशमाजौ गुरुमन्दजीवौ धर्मस्थितौ वा यदि कर्मसंस्थौ ।

अर्कोदये सौम्यनिरीक्ष्यमाणौ मानी भवेदत्र भवश्चिरायुः ॥

No. 13710. जातकशिरोमणिः.

JĀTAKAŚIRŌMANIḤ.

Pages, 27. Lines, 8 on a page.

Begins on fol. 66 of the MS. described under No. 13684.

Contains the 12th Adhyāya complete and the 13th incomplete.

Explains with reference to a horoscope the significance of each of the 12 houses representing the 12 Rāsis or signs of the zodiac calculated from the Lagna. Also relates how the future of a person is influenced in different ways according to the relative position of the planets.

Beginning:

लग्नं समुदयं होराशस्यं देहस्तनुस्तथा ।

द्वितीयं द्रविणं सार्धं कुडुम्बं वित्तवाचकम् ॥

तृतीयं विक्रमं भ्रातृ . . . सहजं तथा ।

चतुर्थं जलपातालं वन्धुं (म)हिमदीधितिः ॥



मातृवाहनवेश्मे च चतुर्थस्थानतो विधिः(दुः) ।  
पञ्चमं सुतपुत्रश्च तनयं प्रतिभाषितम् ॥

पञ्चमभावपुत्रभावफलम्—

पुत्रस्थाने बुधक्षेत्रे मन्दक्षेत्रे तथा पुनः ।  
मन्दमन्द(मान्दि)युते दृष्टे तथा दत्तादयस्मृताः ॥

Colophon :

इति जातकशिरोमणिसंहितायां द्वादशोऽध्यायः ॥  
लग्नाभिषो वा जीवो वा शुक्रो वा यदि केन्द्रके ।  
तस्य पुत्रस्य दीर्घायुर्धनवान् राजबल्लभः ॥

End :

गुरुसौम्येशिते विद्या कर्मस्थानस्थिते कुजे ।  
त्रयीविद्यादिपाण्डित्यब्रह्मविद्याबलादयैः ॥  
पापमध्यगते चन्द्रे मातृभे पापसंयुते ।  
माता दुर्बलरोगा स्यात् पुत्रीमूलेन जीवनम् ॥

No. 13711. जातकसंहिता.

JĀTAKASAMHITĀ.

Substance, palm-leaf. Size, 12 × 1½ inches. Pages, 168. Lines, 5 on a page. Character, Kanarese. Condition, good. Appearance, old.

A treatise on horoscopy dealing with the following subjects :—

संवत्सरफल.

अयनफल.

ऋतुफल.

मासफल.

पक्षफल.

कालफल.

स्वरफल.

राशिफल.

तिथिफल.

वारफल.

नक्षत्रफल.

योगकरणफल.

लमांशफल.

होराफल.

द्रेकाणफल.

नक्षत्रजातकदशाफलादि.

**Beginning :**

उद्योगी बलवान् त्यागी सभामाज्यो(न्यो)पनेश्वरः ।  
 स्वदारनिरतः श्रीमान् प्रभवे जामि(जनि)तो नरः ॥  
 श्रीमान् मनोहराङ्गश्च विशालाक्षो नृपप्रियः ।  
 कामी सर्वकलाभिज्ञो विमवाब्दे समुद्भवः ॥

**Colophon :**

इति जातकसंहितायां संवत्सरफलं समाप्तम् ॥

अयनफलम्—

देवब्राह्मणभक्तश्च गुरुभक्तिश्च नैष्ठिकः ।  
 ग्लानिर्मनोहराङ्गश्च उत्तरायणजो नरः ॥

**End :**

रविक्षेत्रे त्वनावृष्टिश्चन्द्रक्षेत्रे जला च (ग)मः ।  
 कुजक्षेत्रे महायुद्धं बुध(धे)स्याद्वायुपीडितम् ॥  
 आरोग्यं तु गुरुक्षेत्रे शुक्रक्षेत्रे जलागमः ।  
 शनिक्षेत्रे महाहानिर्ग्रहाणां योगजं फलम् ॥  
 कुजज्ञजीवरविजाः शुक्रस्याग्नेसरा यदि ।  
 युद्धातिबायुदुर्भिक्षं जलनाशकरं यथा ॥

No. 13712. जातकसारसङ्ग्रहः.

JATAKASARASANGRAHAH

Substance, palm-leaf. Size, 11 x 14 inches. Pages, 141. Lines, 7 on a page. Character, Telugu. Condition, injured. Appearance, old.

Complete.

A treatise dealing with predictions relating to the duration and certain other incidents of human life and based on the Jaiminīśāstras described below : by Rāghavabhaṭṭa, son of Goṭṭimukkala Rāmacandradikṣita. The date of the work is given as Svabhāna, but the statement of the Śaka is not clear.

**Beginning :**

नत्वा शम्भुमुमां गुरुं गणपतिं सूर्योच्चचन्द्रं कुजं  
 सौम्यं वाक्पतिर्भागवौ शनितमःकेतुश्चिरं पण्डिताम् ।

कुर्वे जैमिनिसूत्रसंमतमहं सङ्ख्यावतां प्रीतये  
नानाजातकसारसङ्ग्रहमिमं कारुण्यतोऽस्मद्गुरोः ॥

पुरा खलु कारुणिकेन जैमिनिना आयुर्दशाफलदशाप्रतिपादकानि सूत्राणि  
कृतानि । तत्सूत्रप्रतिपादितदशामध्ये अस्मद्बुद्ध्याल्लुब्धाः काश्चन आयुर्दशाः  
फलदशाश्च मया लिख्यन्ते । तत्रादौ होरादशा—अस्यां दशायां सामान्यतः  
आयुर्ज्ञानाय लिख्यते । लग्नेशाष्टमेशयोः चराङ्गराशिवृत्तित्वे स्थिरोभयवृत्तित्वे  
वा पूर्णायुः । चरस्थिरवृत्तित्वे उभयद्वयवृत्तित्वे मध्यम् । चरोभयवृत्तित्वे  
स्थिरस्थिरवृत्तित्वे वा अल्पम् । एवं लग्नचन्द्राभ्यां लग्नहोरालग्नाभ्यामायुरानीय  
संवादवशादायुर्निर्णयम् ।

नन्वायुर्योगकारणेषु बहुषु सत्सु कस्य प्राबल्यं वक्तव्यमित्यत आह—  
संवादात् प्रामाण्यम् । संवाद एकवाक्यता द्वयोर्लयाणां वा तस्मात् प्रामाण्यं  
प्रमाणता संवादाभावे कथमित्यत आह.

End :

तत्र केवलकेतुदृष्टे अवधूतो वेति.

इत्युपासनायोगः ।

अन्यत्सर्वं जैमुनीयसूत्राण्यालोच्य सूक्ष्मदृष्ट्यावधातव्यमिति दिक् ॥

श्रीगोष्टिमुक्क(ल)कुलान्बुधिपूर्णचन्द्रश्रीरामचन्द्रमस्तिनः कृतवांस्तनूजः ।

सामुक्ते(!) द्विरसचन्द्रयुते स्वमानौ श्रीजातसारपदपूर्वकसङ्ग्रहं हि ॥

Colophon :

इति श्रीगोष्टिमुक्काल रामचन्द्रदीक्षितस्य पुत्रेण राघवभट्टेण कृतो जातक-  
सारसङ्ग्रहे योगपरिच्छेदस्तृतीयः ॥

No. 13713. जातकसारसङ्ग्रहः.  
JĀTAKASĀRASANGRAHAH.

Pages, 63. Lines, 9 on a page.

Begins on fol. 4a of the MS. described under No. 13618.

Complete.

Same work as the above.



No. 13714. जातकसारसङ्ग्रहः.  
JĀTAKASĀRASANĠRAHAH.

Pages, 55. Lines, 8 on a page.

Begins on fol. 41a of the MS. described under No. 13673.

Incomplete.

Same work as the above.

The scribe gives the date: Monday, the 9th day of the dark fortnight of the Jyēṣṭha month in the year Pramōdita.

No. 13715. जातकसारसङ्ग्रहः.  
JĀTAKASĀRASANĠRAHAH.

Pages, 28. Lines, 18 on a page.

Begins on fol. 24b of the MS. described under No. 13570.

Incomplete.

Same work as the above.

No. 13716. जातकसारसङ्ग्रहः.  
JĀTAKASĀRASANĠRAHAH.

Pages, 63. Lines, 7 on a page.

Begins on fol. 49a of the MS. described under No. 13683.

Contains up to Drekkāṇḍasā.

Same work as the above.

No. 13717. जातकसारसङ्ग्रहः.  
JĀTAKASĀRASANĠRAHAH.

Substance, palm-leaf. Size,  $17\frac{1}{2} \times 1\frac{1}{2}$  inches. Pages, 12. Lines, 7 on a page. Character, Grantha. Condition, injured. Appearance, old.

Begins on fol. 18a. The other works herein are Jaiminīsūtravyākhyā (Jyōtiḥpradīpikā) 1a, Jaiminīsūtra 12a.

Contains the Hōrāḍasā.

Same work as the above.

No. 13718. जातकसारवलिः.  
JĀTAKASĀRĀVALIH.

Pages, 26. Lines, 7 on a page.

Begins on fol. 135b of the MS. described under No. 6470, wherein this work has been stated to begin on fol. 137a in the list of other works given therein.

Complete in five Adhyayas.

A work in Jyautiṣa by Kalyāṇavarman explaining the important Yōgas in accordance with the treatment of Yavana and others. But this is different from the one described under No. 2898 of the India Office Library Catalogue.

**Beginning :**

यवनाद्यैर्विस्तरतः कथिता योगास्तु बहुविशेषेण ।  
तानागततो वक्ष्ये प्रधानभूतं समस्तजन्तूनाम् ॥  
लम्बात्केन्द्रगते भौमे योगो मङ्गलकादिकः ।  
मङ्गलाख्ये नरो जातो नित्यश्रीर्म(नित्यम्)ङ्गलः ॥  
कुलीरे चन्द्रगुर्वक्ते मालायोगस्त उच्यते ।  
मालायोगे जातो धनवान् कीर्त्यान्वितोऽतिसम्पन्नः ॥  
व्ययसंस्थे मानुयुतस्तमश्च शनिभौमजामित्रे ।  
जातो नरभूताद्यैः कृत्रिमयन्त्राभ्यासमहासमर्थः ॥  
इत्यादियोगा यवनप्रदिष्टा मयादिभिः पूर्वपुराकृतानि ।  
युक्तं समस्तग्रहयोगजातैर्विचारिणी बुद्धियुतो मनुष्यः ॥

**Colophon :**

इति श्रीमत्कण्ठा(स्या)णवर्मविरचितायां जातकसारावल्यां ग्रहयुक्तविशेष-  
योगो नाम प्रथमोऽध्यायः ॥

**End :**

या नारी तु स्तनावर्ता गुरुकावर्ता प्रदक्षिणे ।  
दुःशीला भ्रमणं तत्र परपुरुषरता भवेत् ॥  
भूयुग्मे च भ्रुवोर्मध्ये पादावर्ता भवन्ति या ।  
विधवा जायते तस्य भ्रमणं च यथेप्सितम् ॥  
मुजे मध्ये यथावर्ता हंसावर्ता भवे . . . ॥

**Colophon :**

. . . . . संपृच्छे पञ्चमोऽध्यायः ॥

No. 13719. जातकाभरणम्.

JĀTAKĀBHARANAM.

Substance, paper. | Size, 11 x 4½ inches. Pages, 14. Lines, 10 on a page. Character, Devanāgarī. Condition, injured. Appearance, old.

This work seems to be the same as that described under No. 3075 of the India Office Library Catalogue by Daivañña Duṇḍirāja who quotes Yavanacārya.

Contains the following subjects :—

१. नष्टजातकाध्यायः, २. चन्द्रनिर्याणम्.

**Beginning :**

आधानकाले(लो)ऽप्यथ जन्मकालो न ज्ञायते यस्य नरस्य नूनम् ।  
प्रसूतिकालं प्रवदन्ति तस्य नष्टाभिधानादपि जातकश्च ॥  
तज्जातकं येन शुभाशुभासि जातस्य जन्तोर्जननोत्पत्त्यकालात् ।  
तस्मिन्पनष्टे सति जन्मकालो येनोच्यते तेन हि नष्टकं तत् ॥

**Colophon :**

इति श्रीदैवज्ञडुण्डिराजविरचिते जातकाभरणे नष्टजातकाऽध्यायः ।

**End :**

आश्विनस्यासिते पक्षे द्वितीयायां गुरोर्दिने ।  
कृत्तिकानामनक्षत्रे सायं मृत्युर्न संशयः ॥  
इतीरितं तु निर्याणं यवनाचार्यसम्मतम् ।  
मीनस्थे यामिनीनाथे भवेदत्र न संशयः ॥  
इति मीनराशिस्थितिचन्द्रनिर्याणम् ॥

**Colophon :**

इति श्रीदैवज्ञडुण्डिराजविरचिते जातकाभरणे नष्टजन्मपत्रिकानिर्याणाध्याय-  
स्सम्पूर्णम्(ः) ॥

The scribe adds—

संवत् १८९७ फाल्गुनमासे कृष्णपक्षे तिथौ ३ शनिवासरे लिखितं मिश्रक-  
रामेण स्वार्थं परोपकारार्थं च ॥

No. 13720. जातकाभरणम्.

JĀTAKĀBHARAṆAM.

Substance, palm-leaf. Size, 9½ × 1½ inches. Pages, 23. Lines, 6 on a page. Character, Telugu. Condition, slightly injured. Appearance, old.

Incomplete.



Similar to the above. By Rāmacandra who wrote it between 1747 and 1807 A.D.

Contains the following Adhyāyas :—

- |                      |                       |
|----------------------|-----------------------|
| १. सिद्धान्ताध्यायः. | ३. सृष्टिसाधनाध्यायः. |
| २. भावाध्यायः.       | ४. बलाध्यायः.         |

Beginning :

नत्वा शिवपदाम्भोजं रामचन्द्रः प्रवक्ष्यहम् ।

श्रीपतिग्रन्थसदृशं जातकामरणा स्फुटम् ॥

कल्प्यब्द(१)नयनम्—

अशीतिनिहता षष्टिर्गजवेदसमन्विता ।

प्रमवाद्यब्दसंयुक्ता भवेयुः कलिबत्सराः ॥

अथ सृष्ट्यब्दानयनम्—

स्वचतुष्काष्टनागार्ध(क्ष)पवनाद्दिमांशुभिः । १९५९८८०००० ।

कल्यादिबत्सरा युक्ता भवेयुस्सृष्टिवत्सराः ॥

ग्रहाणामुच्चादीनि—

सूर्यस्य मेघो दशभिस्तु भागैरुच्चस्त्रिभिस्स्याद्वृषभो हिमांशोः ।

मृगोऽष्टविंशैर्धरणीस्तस्य बुधस्य कन्या पवनेन्दुभिश्च ॥

शरैः कुलीरः सुरराजसूरैः शुक्रस्य मीनोऽद्रिविलोचनैश्च ।

शनैस्तुला व्योमकरैस्तु नीचाः स्वस्वोच्चराद्यन्तगृहा भवेयुः ॥

Colophon :

इति वक्ष्यगणगणितोपयोग्यसिद्धान्ताध्यायः ।

End :

इति बलाध्यायः ॥

Colophon :

युद्धं पञ्चविधं ज्ञेयं भेदमुल्लेखनं बुधैः ।

रश्मिसङ्घट्टनं कूटमपसव्यं यथाक्रमम् ॥

उदक्स्थो दीप्तिमान् स्थूलो जयी याम्ये जितो बली ।

उदक्स्थो दक्षिणस्थो वा भार्गवः प्रायशो बली ॥

No. 13721. जातकालङ्कारः.

JĀTAKĀLĀṆKĀRAH.

Pages, 6. Lines, 6 on a page.

Begins on fol. 40b of the MS. described under No. 13606.

Complete.

Similar to the above.

**Beginning:**

देहाधिपस्सपापः षष्ठाष्टव्ययेषु स्थितश्चेत् न देहसौख्यम् । षष्ठ्यष्ट(ष्टाष्टम)पः  
तत्र स्थितश्चेत् तदेव फलं, देहसौख्यं नास्तीत्यर्थः । लग्नस्थोऽपि लग्नपापा-  
स्तथा व्याधिमान् । बलहीनोऽपि केन्द्रत्रिकोणेषु स्थितश्चेत्त्रा(दा)धिर्न भवति ।  
किन्तु कोपवान् ।

**End:**

घनभाग्यलामाधिपः केन्द्रत्रिकोणेषु स्थितः तत्तत्स्थानराशिपाः केन्द्रत्रिकोणेषु  
स्थिताश्चेत्तदा बहुघनवान् भवति ॥

**Colophon:**

जातकालङ्कारः समाप्तः ॥

No. 13722. जातकालङ्कारः.

JĀTAKĀLĀṆKĀRAH.

Pages, 31. Lines, 16 on a page.

Begins on fol. 31a of the MS. described under No. 13601.

Complete.

Same work as that described under R. No. 1288(c) of the Triennial  
Catalogue of M88., Vol. II, Part I-A, wherein see for the beginning.

**End:**

मन्दस्य लब्धे मन्दे पापपीडितदेहः दरिद्रः दीर्घरोगः । उच्चे स्थिते परबल-  
द्रव्याधिकारी तिलमाषकोद्रवाशी रुष्णधान्यवृद्धिमान् । द्वितीये मन्दे पितृ-  
व्यभावः दारद्वयं पापयुते पापम् । तृतीये मन्दे आतृभा(व)हानिः । चतुर्थे  
मन्दे पापयुते मातृविपत् मातृद्वयम् । पञ्चमे मन्दे पुत्रहानिः दारिद्र्यम् उत्सु-  
कश्च । षष्ठे मन्दे रविवत्फलम् । सप्तमे मन्दे व्यभिचारी कलत्रद्वयम् । अष्टमे  
मन्दे दीर्घायुः । नवमे मन्दे जीर्णोद्धारणं गोपुरादिकर्ता । दशमे मन्दे गङ्गा-  
स्नानम् । अन्यत्र रविवत् फलम् ॥

**Colophon:**

इति जातकालङ्कारस्समाप्तः ॥

No. 13723. जातकालङ्कारः.

JĀTAKĀLĀṆKĀRAH.

Pages, 64. Lines, 19 on a page.

Begins on fol. 37a of the MS. described under No. 5764, wherein this work has been omitted to be mentioned in the list of other works given therein.

Complete. Contains a few Tamil passages at the end.

Same work as that described above, but the end is different.

End:

उक्तयोगेषु गुलिकयोगे उत्तमफलनिश्चयः । द्वितीयराहुस्थितः पापदृष्ट-  
श्रेत् केन्द्रवादिकृत् शीतान्नभुक् भवति । लग्नेषु बलवति धनस्थे निधन-  
प्राप्तिः । ये पापग्रहपञ्चनाडीप्राप्तिः शुक्रचन्द्रान्यतरः स्यात् तृतीयस्थितौ सुख-  
भुक्तिः ॥

Colophon:

जातकालङ्कारः समाप्तः ॥

No. 13724. जातकालङ्कारः.

JĀTAKĀLĀṆKĀRAH.

Pages, 20. Lines, 7 on a page.

Begins on fol. 17a of the MS. described under No. 13648.

Incomplete.

Similar to the work described under R. No. 1288(c) of the Triennial Catalogue of MSS., Vol. II, Part I-A.

Beginning:

अथ जातकालङ्कारमार्गं वक्ष्ये पण्डितपामरसाधारणम् । अथ लग्नाधिप-  
द्वादशभावेषु केन्द्रत्रिकोणेषु तद्भावफलं वक्ष्ये लग्नाधिपः केन्द्रत्रिकोणेषु स्थितश्चेत्  
देहभावफलमुत्तमम् । षष्ठाष्टमव्ययेषु स्थितश्चेत् देहाधिपेन देहेन जातकस्य देह-  
वर्णं वक्तव्यम् । शुभाशुभे फलं विचारणीयम् ।

End:

अनागतमदैवज्ञकालज्ञानं ज्ञात्वा जातकालङ्कारोक्तं भूतमविष्यद्वर्तमानं कर-  
तलामलकं यथा तथा प्रकाशितं कालज्ञानदैवज्ञचिन्तामणाविति ।

Colophon:

द्वादशभावस्समाप्तः ॥



रविशुक्रौ रक्तवर्णौ श्वेतौ शशिवुधौ तथा ।  
 गुरुभौमौ पाटलौ च कृष्णवर्णश्शनिश्चरः ॥  
 राहुः कर्तुरवर्णश्च केतुस्स्याच्चित्रवर्णकः ।

No. 13725. जैमिनिसूत्रम्.  
 JAIMINISŪTRAM.

Pages, 25. Lines, 5 on a page.

Begins on fol. 1a of the MS. described under No. 13688.

Contains up to the end of the second Pada of the fourth Adhyāya.

Same work as that described under R. No. 371(g) of the Triennial Catalogue of MSS., Vol. I, Part I-B, wherein see for the beginning. This is a treatise in the form of Sūtras dealing with horoscopy.

End :

दारभाग्ये च । वर्णपुराश्रयकोणेषु शुक्रे च । कोणयोश्शुभे । मित्र-  
 प्रागपव . . . . .

Colophon :

इत्युपदेशसूत्रे चतुर्थाध्याये बलविचारो नाम द्वितीयः पादः ॥

बुधशुक्रयोर्युग्मे स्त्रीजननम् ॥

No. 13726. जैमिनिसूत्रम्.  
 JAIMINISŪTRAM.

Pages, 6. Lines, 9 on a page.

Begins on fol. 1a of the MS. described under No. 13618.

Contains the Adhyāyas one and two.

Same work as the above.

No. 13727. जैमिनिसूत्रम्.  
 JAIMINISŪTRAM.

Pages, 12. Lines, 7 on a page.

Begins on fol. 12e of the MS. described under No. 13717.

Contains from the beginning of the first Pada of the third Adhyāya to the end.

Same work as the above.

No. 13728. जैमिनिसूत्रम्.

JAIMINISŪTRAM.

Pages, 11. Lines, 7 on a page.

Begins on fol. 105a of the MS. described under No. 13619.

Contains Adhyāyas one and two complete.

Same work as the above.

No. 13729. जैमिनिसूत्रम्.

JAIMINISŪTRAM.

Pages, 46. Lines, 7 on a page.

Begins on fol. 1a of the MS. described under No. 13708.

Incomplete.

Same work as the above.

No. 13730. जैमिनिसूत्रम्.

JAIMINISŪTRAM.

Pages, 13. Lines, 7 on a page.

Begins on fol. 69e of the MS. described under No. 13651.

Contains the Adhyāyas 1 to 8.

Similar to the above. The name given above is what is found in the margin at the beginning of the work.

**Beginning :**

अथ सर्वेषां भावानां द्वादशमावफलं वदयते ॥

लग्नाधिपनीचराशिकुटुम्बशत्रुगतत्वात् तस्य देहसौख्यं परिमितम् । जल-  
 राशिगतत्वात् स्थौल्यम् । शुष्कराशिगतत्वाच्छुष्कम् । एषु राशिषु शुभग्रह-  
 सम्बन्धश्चेत् देहसौख्यमस्ति । पूर्वोक्तदोषं नास्ति ।

**End :**

व्ययहीनोऽत्र लोभी च निर्वृणः पिशुनाग्रणीः ॥

लग्नाष्टमेनभाग्येशकेन्द्रस्वोच्चगता यदि ।

यदि जातोऽतिदीर्घायुः संपन्नविभवात्सुखी ॥

को वक्ता तारतम्यस्य तमेकं वेधसं विना ।

द्वि(वि)द्विचित्तानुसारेण भावबोधं मया कृतम् ॥

**Colophon :**

अष्टमोऽध्यायः ॥

दिनेन गतनाडी तु चतुष्कं लग्नसंयुतम् ।

सप्तविंशं हरेद्भागं जन्मनक्षत्रनिर्णयम् ॥

No. 13731. जैमिनिसूत्रम्, कर्णाटकटीकासहितम्.  
JAIMINISŪTRAM WITH KANARESE MEANING.

Pages, 40. Lines, 6 on a page.

Begins on fol. 85a of the MS. described under No. 13619.

Contains the Adhyāyas one and two.

Same work as that described under No. 13729 ante, but the notes here are in the Kanarese language.

No. 13732. जैमिनिसूत्रम्, सव्याख्यानम्.  
JAIMINISŪTRAM WITH COMMENTARY.

Pages, 29. Lines, 6 on a page.

Begins on fol. 52a of the MS. described under No. 13619.

Contains the first Adhyāya complete.

Same work as the above and with a commentary which is the same as that described under R. No. 1840(b) of the Triennial Catalogue of MSS., Vol. II, Part I-C, wherein see for the beginning.

End:

(सू.) अनिराहुम्यां प्रसिद्धिः ।

कारकांशे अनिराहुम्यां परमूतत्वस्य प्रसिद्धिः ।

(सू.) गोपनमन्येभ्यः ।

अन्ये (भ्यः) पापग्रहेभ्यः । गोपनं भवति ।

(सू.) शुभवर्गे अपवादमात्रम् ।

कारकांशे शुभवर्गेण(न)परजातः । किं तु अपवाद एव ।

(सू.) द्विग्रहे कुलमुख्यः ।

तस्मिन् शुभग्रहद्वये कलश्रेष्ठो भवति ॥

Colophon :

इत्युपदेशतुत्रे प्रथमाध्यायस्तमाप्तः ॥

No. 13733. जैमिनिसूत्रम्, सव्याख्यानम्.  
JAIMINISŪTRAM WITH COMMENTARY.

Pages, 19. Lines, 9 on a page.

Begins on fol. 99a of the MS. described under No. 13618.

Breaks off in the first Pāda of the second Adhyāya.

Same work as the above.



No. 13734. जैमिनिसूत्रम्, सव्याख्यानम्.

JAIMINISŪTRAM WITH COMMENTARY.

Pages, 42. Lines, 18 on a page.

Begins on fol. 3a of the MS. described under No. 13570.

Contains the first Adhyāya.

Same work as the above

No. 13735. जैमिनिसूत्रम्, सव्याख्यानम्.

JAIMINISŪTRAM WITH COMMENTARY.

Pages, 32. Lines, 7 on a page.

Begins on fol. 1a of the MS. described under No. 13673.

Contains the first Adhyāya.

Same work as the above.

No. 13736. जैमिनिसूत्रम्, सव्याख्यानम्.

JAIMINISŪTRAM WITH COMMENTARY.

Pages, 22. Lines, 8 on a page.

Begins on fol. 39a of the MS. described under No. 13688.

Contains the first Adhyāya.

Same work as the above.

No. 13737. जैमिनिसूत्रम्, सव्याख्यानम्.

JAIMINISŪTRAM WITH COMMENTARY.

Pages, 6. Lines, 8 on a page.

Begins on fol. 109a of the MS. described under No. 13618.

Breaks off in the second Pāda of the first Adhyāya.

Similar to the above. The commentator's name here is not known.

Beginning :

उपदेशं व्याख्यास्यामः । उपदेशं विज्ञातुमशक्यशास्त्रं जातकशास्त्रं  
जैमिनिप्रणीतं व्याख्यास्यामः व्याख्यानं कुर्मः । अभिपश्यन्त्यृक्षाणि क्रक्षाणि  
मेषादिराशयः अभिपश्यन्ति अभिमुखराशीन् पश्यन्ति ।

End :

केतौ द्वितीये स्थिते गजव्यवहारवन्तः चोराश्च भवन्ति । तत्र २६१२  
मन्दसर्पयोस्ताम्बूलदायी । लम्बादारुढात् कारके.

श्रेणिः प्रश्नाक्षराणां तदपि च गुणितं चान्त्यवर्णेन युक्तं  
रन्ताष्टौ लोकपाला रविधृतिमनुभिर्विशतिर्मुर्च्छनाभिः ।

वर्षा मासाश्च पक्षाः तिथिरुद्भवन्नं वारराशिकमेण  
एवं साध्यं नराणामविकलमतिभिर्जातकं नष्टसंज्ञम् ॥

No. 13738. जैमिनिसूत्रव्याख्या, ज्योतिःप्रदीपिका.

JAIMINISŪTRAVYĀKHYĀ: JYŌTIHPRADĪPIKĀ.

Pages, 33. Lines, 7 on a page.

Begins on fol. 1a of the MS. described under No. 13717.

Contains the first Adhyaya.

Same commentary as the above.

No. 13739. जैमिनिसूत्रवृत्तिः, आन्ध्रटीकासहिता.

JAIMINISŪTRAVRTTIH WITH TELUGU MEANING.

Pages, 27. Lines, 9 on a page.

Begins on fol. 116a of the MS. described under No. 13618.

Contains the second Adhyaya which breaks off in the third Pada.

Another commentary on the Jaiminisūtras described under No. 13725 ante. The subjects treated of in the Ayurdaśa are summarized in the introductory stanza.

Beginning:

अस्वण्डमण्डलाकारं व्याप्तं येन चराचरम् ।  
तत्पदं दर्शितं येन तस्मै श्रीगुरवे नमः ॥  
आदावायुर्निर्णयश्च योगास्तदनु तत्फलम् ।  
भावानां द्वादशानां च बलाबलविचारणम् ॥  
जातस्य जन्मलम्बाद्वा यद्यद्वक्तव्यमस्ति तत् ।  
इह जन्मनि यद्वृत्तं परलोके यदास्ति च ॥  
पूर्वजन्मनि वृत्तान्तं देवताराधनं तथा ।  
मातापितृणां आतृणां कलत्रस्य धनस्य च ॥  
पुत्रोत्पत्तिं कष्टदशां राजसंमानमेव च ।  
विद्यावाप्तिं राजकोपं यानप्राप्तिं निरोगताम् ॥  
रूपं जातस्य भार्यायाः कर्म चान्यच्छुभाशुभम् ।  
शरीररोगा ये चान्ये भौतिकोत्थाद्युपद्रवाः ॥  
ब्रह्मणा लिखितं यद्यल्ललाटे संप्रकाशयते ।  
तत्सर्वं जैमिनिः प्राह तदालोच्य प्रकाशयते ॥

आदावायुर्दायनिर्णयः क्रियते —

आयुः पितृदिनेशाभ्याम् । पितृशब्देन लग्नमभिधीयते दिनशब्देनाष्टममुच्यते ।  
तयोरीशौ पितृदिनेशौ ताभ्यां लग्नेष्टाष्टमाधिपतिभ्याम् । आयुः आयुर्निर्णयः ।

End :

शुभग्रहास्सिते पक्षे पापाः कृष्णे बलाधिकाः ।  
अतिह्यकैज्यसितारात्राविन्द्वर्क्यारास्सदा बुधः ॥  
स्वाब्दे मासि दिने कालहोरायां सर्वस्वेचराः ।  
बलिनः कालवीर्येण चेष्टाबलमिहोच्यते ॥  
बकगायुधसौम्यस्थास्सचन्द्रा इत्यमूर्तयः ।  
चेष्टाबलंतु(लसमा)युक्ताः चन्द्रार्कावुत्तरायणे ॥  
शनिकुजबुधगुरुभृगुशशिदिनपतयः क्रमेणैव ।  
बलसप्तमभागवृद्ध्या बलिनस्स्युस्ते निसर्गतः खेटाः ॥  
त्रिदशत्रिकोणचतुरश्रसप्तगानवलोकयन्ति चरणाधिवृद्धितः ।  
रविजामरेज्यरुधिराः परे च य क्रमशो भवन्त्यखिलवीक्षणेऽधिकाः ॥

No. 13740. जैमिनिमूत्रार्थप्रकाशिका.

JAIMINISŪTRĀRTHAPRAKĀŚIKĀ.

Pages, 49. Lines, 4 on a page.

Begins on fol. 1a of the MS. described under No. 13555.

Contains the following Paṭalas :—

- |                      |                             |
|----------------------|-----------------------------|
| १. . . . .           | ६. आयुर्दायदशानिरूपण.       |
| २. कारकांशफलनिरूपण.  | ७. पित्राद्यायुर्दायनिर्णय. |
| ३. पदाधिकारनिरूपण.   | ८. आयुर्दायदशाफलगोचारफला-   |
| ४. उपपदाधिकारनिरूपण. | दिनिरूपण.                   |
| ५. आयुर्दायनिर्णय.   |                             |

A metrical commentary on the Sūtras of Jaimini by Ākumalla Nṣimhaasūri.

Complete.

Beginning :

वन्दे वृन्दारकेन्द्रादिवन्दिताङ्घ्रिसरोरुहम् ।

प्रसूहकदलीव्यूहभञ्जने कुञ्जराननम् ॥

भूरिसारदयोजिद्रबोधमुद्रोलसत्करः ।

देवो जगद्गुरुस्साक्षात् सन्निधत्तां सदा इदि ॥



जैमिनि मुनिमानस्य तत्सूत्रार्थप्रकाशिका ।

छोकैरानुष्टुभैरेषा नृसिंहेन विरच्यते ।

पश्यन्त्यभिमुखान् राशीन् पार्श्वमानि च राशयः ।

तन्निष्ठाश्च ग्रहास्तद्वत् पश्यन्त्यत्र तु नान्यथा ॥

प्रक्रियैवं चराः स्थारनून् पश्यन्ति स्वधनं विना ।

अन्त्यं विना चरं सर्वान् चरान् पश्यन्ति च स्थिराः ॥

विनात्मानं द्विदेहास्तु द्विदेहान् त्रीन् प्रपश्यति ।

तन्निष्ठाश्च ग्रहास्तद्वत् पश्यन्तीत्ययमागमः ॥

Colophon :

इत्याकुमल नृसिंहसूरिविरचितायां सूत्रार्थप्रकाशिकायां प्रथमः पटलः ॥

Enl :

उच्च राहौ नीचसंस्थे च तस्मिन् शूलाद्याज्ञा राजकोपोद्भवा स्यात् ।

उच्चे केतावाधिपत्यं च मुक्तिर्नाचि तस्मिन् गेहदाणे नृपाज्ञा ॥

कारागेहप्रीतिरत्यन्तभीतिर्मासानां चोत्पाटनं संभवे च ।

एतत्सर्वं सम्प्रदायानुरोधाद्गव्यादीनामुच्चनीचप्रसिद्धम् ॥

Colophon :

इति श्रीमदाकुमल नृसिंहसूरिविरचितायां सूत्रार्थप्रकाशिकायामायुर्दायदशा-

फलयोचरफलादिनिरूपणं नाम अष्टमः पटलः ॥

No. 13741. जैमिनिसूत्रार्थप्रकाशिका.

JAIMINISŪTRĀRTHAPRAKĀŚIKA.

Pages, 12. Lines, 7 on a page.

Begins on fol. 23a of the MS. described under No. 13631.

Contains the seventh and the eighth Paṭalas of which the former wants the beginning and the latter the end.

Same work as the above.

No. 13742. ज्योतिषशास्त्रसङ्ग्रहः.

JYOTIṢŚĀSTRASAṅGRAHAḥ.

Substance, palm-leaf. Size, 16½ × 1½ inches. Pages, 68. Lines, 12 on a page. Character, Grantha. Condition, much injured. Appearance, old.

Begins on fol. 1a. The other work herein is Śukranāḍi 35a.

Incomplete.

A treatise in horoscopy which is said to have been taught by Nārāyaṇa to Lakṣmī. It deals with the evils that may happen to infants, with the fortunes and characteristics of persons, with the expiations to be performed for preventing the evils indicated by the 27 constellations, etc.

**Beginning :**

ज्योतिश्शास्त्रप्रकारेण जातकं मे वद प्रभो ;

नारायणः—

जातस्य पूर्व नक्षत्रं वदेद्वीक्ष्य फलाफलम् ।  
 अरिष्टफलदमृक्षं वक्ष्ये तदितरं . . . ॥  
 . . . . . ज्येष्ठान्तं मूलपूर्वकम् ।  
 रेवत्यन्तं गण्ड . . . . . दं प्रकीर्तितम् ॥  
 तत्र तत्र द्विघटिका गण्डदा नात्र संशयः ।  
 पूर्वाषाढे धनुर्लग्ने . . . . . ॥  
 . . . प्रथमे सिंहे चित्रपूर्वार्धकेऽपि च ।  
 जातस्य बालारिष्टं स्याद्वक्ष्यगण्डं प्रकीर्तितम् ॥

नारायणः—

जनौ तात्कालिकी नाडी दृष्ट्वा स्त्रीति पुमानिति ।  
 निश्चयं कलयेत्तस्माद्भवेन्नाडीविनिश्चयः ॥  
 सूर्योदयं समारभ्य यावती जन्मनाडिका ।  
 तावती द्विगुणीकृत्य यावन्मेपादिसङ्ख्यया ॥  
 जन्मलग्नं च . . . . . कृया च यावती ।  
 तत्सङ्ख्यां च हरेद्वीमान् सप्तविंशतिसङ्ख्यया ॥  
 शेषसङ्ख्या जन्मतारा बाधिन्यादिविचिन्तने ।  
 धनिष्ठाद्यथा जन्मलग्ने पवद . . . . . ॥

**Colophon :**

इति ज्योतिश्शास्त्रसङ्ग्रहो नाम लक्ष्मीनारायणसंवादः प्रथमः ॥

**End :**

अथ चन्द्रनाडी—

चन्द्रनाडीफलं वक्ष्ये सूर्यादीनां यथाक्रमम् ।  
 बसिष्ठादिऋषिप्रोक्तं शुक्राचार्याय . . . ॥

## Colophon :

इति ज्योतिषशास्त्रे अष्टैश्वर्यफलं संपूर्णम् ॥

कुजफलम्—

अर्थनाशं मनःक्लेशं राजविदुरमेव च ।

शरीररक्तपादं च कुजनित्यदशाफलम् ॥

## Colophon :

इति नित्यदशाफलम् ॥

No. 13743. ज्यौतिषफलग्रन्थः.

JYAUTISAPHALAGRANTHAH.

Pages, 24. Lines, 8 on a page.

Begins on fol. 50a of the MS. described under No. 13425.

Incomplete.

Gives the nature of the influence exercised by the planets on a person, etc.

## Beginning :

लग्ने रवौ, आरोग्यं भवति. पैच्यदेही, नीलमेघनयनः, सदाचारवान्, तृतीये वर्षे किञ्चित् ज्वरपीडा । तत्र शुभयु . . . अरोग्यवान् । द्वितीये रवौ-मुखरोगी पञ्चविंशति वर्षे राजदण्डनेन द्रव्यव्ययः ॥

## End :

पक्षग्रहाः—

चन्द्रात् सप्तमतारकः क्षितिमुतो भौमश्रुतुर्धो बुधः ।

सौम्याः पञ्चमसंस्थितो गुरुस्थो षष्ठे भृगुन(गोर्न)न्दनः ॥

शुक्रात् सप्तमगो दिवाकरमुतो मन्दो भृगोर्नन्दनः ।

सूर्यादार्क(र्कि)र(यु)तः सुधाकरयुतो राहुश्च केतुस्तथा ॥

No. 13744. ज्यौतिषविषयः.

JYAUTISAVISAYAH.

Pages, 17. Lines, 8 on a page.

Begins of fol. 130b of the MS. described under No. 13618.

Incomplete.

Deals with Aṣṭakavarga, Vārāphala, Tithiphala, etc.



**Beginning :**

जन्मनक्षत्रमारभ्य नित्यनक्षत्रगण्यते ।  
 नेत्रं नित्यतारादि जन्मनक्षत्रसंयुतम् ॥  
 नवसङ्ख्या हरेद्भागं शेषं नित्यशुभं फलम् ।  
 सूर्यनित्यदशायां तु यात्रासचारसम्भवम् ॥  
 मनोविचारं देहोष्णं . . . व्याधिभोजनम् ।  
 उग्रकार्यप्रवृत्तिं च शुष्कद्रव्यसमागमम् ॥  
 तीक्ष्णशस्त्रादिकं चैव रसवस्तुसमागमम् ।  
 नृपाणां दर्शनप्राप्तिः गङ्गास्नानादितत्परः ।  
 शाकाहारादिमुक्तिं च आद्यपर्यायकेवलम् ॥  
 रवेर्हितीयपर्यायफलम्—

**End :**

इति भिन्नाष्टकवर्गम् ।  
 सङ्क्रान्तिऋक्षमारभ्य जन्मनक्षत्रगण्यते ।  
 सप्तभिर्गुणितं चैव अष्टभिर्भागमाहरेत् ॥  
 रोगो लाभो तथाध्वानं बन्धनं धनमेव च ।  
 ऐश्वर्यमर्थसिद्धिं च अपमृत्युः प्रजायते ॥  
 वारफलम्—  
 पन्था भोजनमालस्यं विद्या वस्त्रं वराङ्गना ।  
 मलिनं जन्मऋक्षादि सूर्यवारादिषु क्रमात् ॥

No. 13745. ज्यौतिषविषयः.

JYAUṬIṢAVISAYAH.

Pages, 16. Línes, 10 on a page.

Begins on fol. 11a of the MS. described under No. 13631.

Incomplete.

Similar to the above. Deals with the nature of the influence for good or evil exercised by the planets on a person in relation to his father, mother, son and other relations, in relation to such things, such as wealth, age, learning, etc.

**Beginning :**

लग्नेशस्फुटतो विशोध्य सहजस्थानाधिपस्य स्फुटं  
 तन्नक्षत्रशनौ तदा तु मरणं तत्सोदराणां वदेत् ।

तस्माद्विस्फुटतस्सहोदरपतिं भीमं च संशोधिते  
 राशौ भानुसुते तथैव च चतुर्योगस्फुटांशेऽथवा ॥  
 भूमनुः स्फुटतो विशोध्य शशिनं राशित्रिकोणे गुरौ  
 जातस्यानुजनाशनं क्षितिसुतो राहुस्फुटात् शोधयेत् ।  
 तद्वाशिस्थनवांशकेऽमरगुरौ तज्ज्येष्ठनाशं वदेत्  
 लम्बाद्भातृपलमपरस्फुटयुते जीवेऽनुजो जायते ॥

**End:**

. . . कीर्तिमवाप्नोति कर्मेशे कुजसंयुते ।  
 बुधेन गुरुणा वापि दृष्टे भूसुररक्षणात् ॥  
 सा . . . लन्ते भानौ घने भृगौ ।  
 पापग्रहान्विते दृष्टे पितृलोकादिहागतः ।

No. 13746. ज्यौतिषविषयः.

JYAUṬIṢA VIṢAYAH.

Pages, 50. Lines, 5 on a page.

Begins on fol. 136 of the MS. described under No. 13688.

Incomplete.

Similar to the above.

**Beginning:**

अथारूढलम्बानयनम्—

लम्बालम्बपतिर्यावद्राशिसंस्थस्ततो ग्रहः ।  
 तावानृषिभिरारूढः कथितस्सर्वदा त्विति ॥  
 . . .  
 नवमं तुलामारभ्य नवमराशिर्मिथुनं भावलम्बं जातम् ।

होरालम्बम्—

तथा सार्धद्विषटिकांमितात् कालाद्विलम्बभाक् ।  
 प्रयाति लम्बं तन्नाम होरालम्बं प्रचक्षते ॥  
 जन्मलम्बमोजराशिश्चेत् सूर्यादारभ्य गणना, युग्मश्रेष्ठमादारभ्य गणना ।

**End:**

अथ भावफलविचारः—

भावं भावकारकं नित्यकारकं च विचार्य तत्तद्भावफलं वदेत् । तत्र  
 कलत्रविषये . . . . . रराशिगतश्चेत् पूर्वकलत्रनाशः । तस्य पापयोगे  
 नियमेन कलत्रगण्डः । तस्य शुभयोगे सौन्दर्यादि.

No. 13747. ज्यौतिषविषयः.  
JYAUTIṢA VIṢAYAḤ.

Pages, 10. Lines, 6 on a page.

Begins on fol. 87a of the MS. described under No. 6470.

Wants the beginning and the end.

On the astrological consequences, good or evil, resulting from the time of the birth of a person, etc.

**Beginning :**

सिनीवालिप्रसूतस्य यस्य भार्या पशुस्तथा ।

गजाश्वमहिषं चैव परित्यागो विधीयते ॥

अमायाः षट्सु भागेषु न दोषफलमश्रुते ।

प्रथमे वित्तहानिस्स्यात् मातृहन्ति द्वितीयके ॥

\* \* \* \*

ऋक्षसन्धिमिति ज्ञेयं शिशुगण्डमितीरितम् ॥

प्रथमे च द्वितीये च ज्येष्ठर्क्षे च तृतीयके ।

पादत्रये जातनरो ज्येष्ठपुत्रो विनश्यति ॥

**End :**

मातुर्मातुलपुत्रश्च विज्ञेया मातृवान्धवाः ।

आत्मपितृध्वसुः पुत्रः आत्ममातृध्वसुस्तुतः ॥

आत्ममातुलपुत्रश्च विज्ञेया आत्मवान्धवाः ।

यस्मात् . . श्यते वंशप्र . . दि परिगण्यते ।

कूटस्थगणनायां तु स्वसारं मातरं त्यजेत् ॥

No. 13748. ज्यौतिषविषयः, आन्ध्रटीकासहितः.

JYAUTIṢA VIṢAYAḤ WITH TELUGU MEANING.

Pages, 36. Lines, 6 on a page.

Begins on fol. 1a of the MS. described under No. 3103.

Incomplete.

On the nature of the planetary influence as judged purely from the constellation in which the moon is at the time of the birth of a person, etc.

Foll. 1 to 7 contain matter in Telugu language.



**Beginning :**

सूर्याष्टमं द्वादशपञ्चजन्मे जन्माष्टमं द्वादशपञ्च चन्द्रे ।  
 भौ(म)द्वयं द्वादशपञ्चमस्थे सौम्यश्रुतुर्द्वादशमष्टपष्ठे ॥  
 जीवत्रयं द्वादशपष्ठमस्थे द्वादश्यपष्ठे यदि मार्गवो वा ।  
 मन्दाष्टमं द्वादशपञ्चजन्मे राहुर्नवं द्वादशपञ्चजन्मे ॥  
 प्रसूतिकाले यदि लग्नकेतुर्यथातिनक्षत्रं तथापि राशिम् ।  
 तत्र ग्रहस्थानमरिष्टदोषं तत्कालचन्द्रं मुनयो वदन्ति ॥

**End :**

चोरस्वभोक्ता मतिमान् धनाढ्यो राजाजषण्डो विजयी दरिद्रः ।  
 कार्येषु दक्षः खलु कर्मकर्ता क्षुद्रस्य विद्वानिति जातकांशः ॥

. . . मासं तु षण्मासं शुद्धकं तथा ।  
 आश्लेषा कृत्तिका चातुर्मासं विधीयते ॥

No. 13749. ज्यौतिषविषयः.

JYAUTISAVISAYAH.

Pages, 38. Lines, 9 on a page.

Begins on fol. 28a of the MS. described under No. 13605.

Incomplete.

Similar to the above.

**Beginning :**

. . . . . बुधः ।  
 राज्यवानर्थवान् ज्ञानी सेनानाथोऽथ वा भवेत् ॥  
 स्वतन्त्रस्सर्वविरुद्धातो बुधे शिरसि संस्थिते ।  
 वाग्विवेक(द)दास्ये च बहुरत्नार्थसम्पदः ॥  
 बहुशास्त्ररतो नित्यं बुधे नेत्रस्थिते सति ।

**End :**

चरराशिस्थितैस्सर्वै रज्जुयोग इति स्मृतः ॥  
 मुसलं स्थिरराशिस्थैः उभयस्यैर्नलः स्मृतः ।  
 सौम्यग्रहैः केन्द्रगतैः मालायोगस उच्यते ॥

No. 13750. ज्यौतिषविषयः.

JYAUTIṢA VIṢAYAḤ

Pages, 7. Lines, 5 on a page.

Begins on fol. 23a of the MS. described under No. 13612.

Incomplete.

On the different Yōgas, etc., and the good or evil resulting there from.

Beginning :

भानुर्विशाखाशशिपूर्वपादा भौमे धनिष्ठा बुधरेवतीषु ।

बृहस्पति . . . . . ॥

उत्पातयोगः ।

अर्कबुधव(पूर्वा)मखा चैव इन्दुपुष्यभुजङ्गमौ ।

. . . . . बुधो ज्येष्ठोत्तराणि च ॥

गुरुपौष्णो निरृती च शुके स्वाती च रेवती ।

. . . धनिष्ठायां क्षयोऽयं यमगण्डकः ॥

End :

पेरावतन्तु नवमं फलं तेषां पृथक् पृथक् ॥

वर्गालयोदश प्रोक्ताः . . . . . ।

भवन्ति वर्गकं योगे पारिजातादिसंज्ञकः ॥

No. 13751. ज्यौतिषविषयः, द्राविडटीकासहितः.

JYAUTIṢA VIṢAYAḤ WITH TAMIL MEANING.

Pages, 17. Lines, 6 on a page.

Begins on fol. 59a of the MS. described under No. 13534.

Incomplete.

Similar to the above. The characteristics and fortunes of girls who attain their puberty in the different Lagnas are also described.

Beginning :

मेघे तु व्यभिचारी स्यात् वृषमे तु पतिव्रता ।

मिथुने सर्वसम्पत्स्यात् कर्कटे भ्रष्टचारिणी ॥

सिंहे तु पुत्रलाभस्स्यात् कन्यायां श्रीमती भवेत् ।

तांस्त्यां विचक्षणा चैव वृश्चिके परगामिनी ॥

शतमलेन्दुहुताशनरक्षसां यमजलेशसमीरणशूलिनाम् ।  
 दिवि भुवि क्रमशः परिवर्तते सिततिथिप्रथमादिषु योगिनी ॥  
 रव्युच्चमेवे वृषमे शशाङ्के शनिस्तुलायां मकरे च भौमः ।  
 गुरुः कुलीरे भृगुतुङ्गभीने बुधे च कन्याधिप उच्चसंज्ञः ॥

End :

पञ्चमं नववैधव्यं माङ्गल्यं नवपञ्चमम् ॥  
 षष्ठाष्टमे पुत्रनाशः पुत्रलाभोऽष्टषष्ठके ।  
 सप्तसप्तमे विवाहं स्थान्मङ्गल्यायुष्यवर्धनम् ॥

No. 13752. ज्यौतिषविषयः.

JYAUTIṢAVIṢAYAH.

Pages, 8. Lines, 5 on a page.

Begins on fol. 12a of the MS. described under No. 13612.

Incomplete.

Similar to the above. On the results of planetary ascendency, and depression, etc., which depend upon the relative position they occupy in a given horoscope.

Beginning :

स्थानं बलं विशेषः—

स्वोच्चस्वकीयभवनस्वदृगाणहोरा वारांशकोद्गयनेषु दिनस्य मध्ये ।  
 राशिप्रवेशसमये सुहृदांशकादौ मेघूरणे दिनमणिर्बलवानजज्ञम् ॥  
 चन्द्रः कर्किणि गोपतौ निजदिनद्रेक्काणहोरांशके  
 राश्यन्ते शुभवीक्षणे निशि सुखे याम्यायने वीर्यवान् ।  
 इन्दुस्सर्वकलाधरो यदि बली सर्वत्र सन्धि विना  
 सौम्यव्योमचरेक्षितस्तु कुरुते भूपालयोगं नृणाम् ॥

End :

मेघो गौर्मकरस्वतीशशिगृहं मीनस्तुलोच्चाभिधः  
 दिग्ग्रामामनुयुग्मिदं शरमिता ताराक्रमाद्विंशतिः ।  
 स्वस्वोच्चास्तग्रहं स्वनीचभवनं सूर्यादितस्सिंहो  
 मेघे षष्ठधनुस्तुलोच्चकलशो मूलत्रिकोणाभिधाः ॥



No. 13753. ज्यौतिषविषयः.

JYAUTIṢA VIṢAYAḤ.

Pages, 50. Lines, 4 on a page.

Begins on fol. 1a of the MS. described under No. 13661.

Incomplete.

Similar to the above. The name of the work is given as Pārāśaryam in the front leaf.

**Beginning :**

ग्रहोच्चनीचाः—

रवेर्भेषतुला भोक्तो चन्द्रस्य दृषदृश्रिके ।  
 भौमस्य मृगकर्कौ च कन्यामीनौ बुधस्य च ॥  
 गुरोस्तु कर्कौषकरो मीनकन्यौ सितस्य च ।  
 तुलामेषौ तु मन्दस्य उच्चनीचं यथाक्रमम् ॥  
 अष्टमादष्टमाधीशे पापद्वययुतेऽपि वा ।  
 पापद्वयेन दृष्टे वा द्वात्रिंशद्वर्षजीवनम् ॥  
 स्वक्षेत्रघ्न गतो वापि पापो वा शुभमिच्छते ।  
 अतिनीचगतो वापि शुभो वा पापमिच्छते ॥  
 चतुर्ग्रहैश्च जातो वा विलम्बे दुर्बलो यदि ।  
 धर्मेशे कर्मराशिस्थे जातो भिक्षौ च संभवेत् ॥

**End :**

ग्रहदान—

गोधूमैस्तण्डुलैर्मर्षैर्मुद्गैश्चणकवर्धरैः ।  
 तिल . . शधान्यानि ग्रहदान्यं यथाक्रमम् ॥  
 मयूरो हयमेषं च गजवायसजम्बुकम् ।  
 मृगेन्द्रो वैनतेयश्च हंसकैर्बाहनादिषु ॥

No. 13754. ज्यौतिषविषयः.

JYAUTIṢA VIṢAYAḤ.

Pages, 83. Lines, 8 on a page.

Begins on fol. 7a of the MS. described under No. 13592.

Incomplete

On certain minor astrological matters, such as the characteristics and the fortunes of persons as indicated by the Tithi, the Nakṣatra, the Yōga, the Rāśi, etc., in which they are born.

**Beginning :**

लग्नस्य पञ्चाङ्गप्रधानत्वात्तावत् पञ्चाङ्गफलमुच्यते—  
तत्र तिथिफलम्—

कृत्वामिहोत्रमासीनं यवनं मुनिपुङ्गवम् ।  
विनयेनोपसङ्गम्य कश्यपः परिपृच्छति ॥  
कस्यां तिथौ नरो जातः कथं विन्ध्या(न्ते)च्छुभाशुभम् ।  
वारनक्षत्रयोगे च तथैव करणेऽपि च ॥  
साधु साधु महातेजा गुणवान् परिपृच्छसि ।  
तत्सर्वं कथयिष्यामि पञ्चाङ्गफलजातकम् ॥  
यत्सुरैरपि न ज्ञातं मुनिभिश्च विशेषतः ।  
तत्तरेखेहेन हे वत्स कथयामि शृणुष्व हि ॥  
जातो नरः प्रतिपदि त्रिदिनं च त्रिमासकम् ।  
साधु साधु महातेजास्सर्वथाशीतिमायुषः ॥  
चपलोऽप्यतिनिष्ठुरोऽप्यग्निः . त् व्रणजानुकः ।  
जलप्रमाणनिपुणो बहुभाषणतत्परः ॥

**Colophon :**

इति तिथिफलम् ।

इति ब्रह्मयामले जन्मराशिफलानि ।

अथ जननलग्नफलमुच्यते । तत्फलं ग्रहवशाद्भवति । तदुक्तम् नव-  
नीतारिष्टे—

ताताम्बिकासोदरमातुलाश्च मातामहस्तावपिता च सूनुः ।

सूर्यादिसेटाः क्रमशः प्रदिष्टाः त्रिकोणगास्तेऽपि च तान्निहन्त्युः ॥

सूर्यादयः शन्यन्ताः क्रमात् पितृमातृमातुलमातामहपितामहपुत्रसंज्ञिता  
भवेयुः । तेन सर्वे लग्नात् पञ्चमनवमगतास्तत्तत्संज्ञानुरूपान् हन्त्युः ।

**End :**

अनमादियोगा उच्यन्ते—

शुभप्रदा ये त्वनमादियोगा निम्नन्त्यरिष्टं बहवो यदि स्युः ।

जन्मकाले ये शुभप्रदाः अनमादियोगाः बहवस्तिष्ठन्ति चेदरिष्टं निम्नन्ति ॥

अनमादियोगलक्षणमुक्तं कापिष्ठिलेन—

“ हेत्वार्कं सुनमानमाधुरधुराः स्वान्त्योभयस्थैर्ग्रहैः

शीतांशोः कथितोऽन्यथा तु बहुभिः केमद्रुमो वेप्यते । ”

यदा चन्द्राद्वितीये कुजादिपञ्चग्रहेष्वन्यतमस्तिष्ठति चेत्तदा सुनमाख्यो यो.

No. 13755. ज्यौतिषविषयः.

JYAUTIŚAVIŚAYAH.

Substance, palm-leaf. Size,  $16\frac{1}{2} \times 1\frac{1}{2}$  inches. Pages, 18. Lines, 5 on a page. Character, Grantha. Condition, good. Appearance, old.

Begins on fol. 36a. The other works herein are Āpastambāpara-prayōga 1a, Putrasvikāra-vidhī 2a, Bhāradvāja-sūtra 8a, Āpastambā-grhyasūtra 16a, Śrāddhāpara-prayōga 45a.

Wants the beginning and the end.

Deals with the horoscopy relating especially to girls

**Beginning :**

अर्कस्तु ऋक्षाणि चतुर्भिर्नवः षड्भिर्द्विनेवाग्निष्(भिरे)कनेत्रा ।

नेत्राणि युग्मानि तिथानि पञ्च त्रीण्यारजः कमशः फलानि ॥

मेघे वृषे सिंहदिने च अन्धौ अर्का च कन्या मियुनाञ्च रात्रौ ।

वधिरो दिवायां तुल्यश्चिको वा तथा निशायां कथ(चध)नुर्मकरं च ॥

**End :**

शुभलग्ने शुभांशे च शुभस्थाने शुभग्रहाः ।

त्रिषडायगताः पापाः पुण्यवत्याः शुभावहम् ॥

जामित्रे शुभसंयुक्ते अशुभं सर्वदा भवेत् ।

दृष्टिहीने सदारोग्यं पुत्रलाभोऽर्थदायकाः ॥

No. 13756. ज्यौतिषविषयः.

JYAUTIŚAVIŚAYAH.

Pages, 9. Lines, 5 on a page.

Begins on fol. 36a of the MS. described under No. 13609.

Incomplete.

Same work as the above, wherein see for the beginning.



End :

नवमे राहुः पुत्रहीनः, सेवकावृत्तिः, धर्मेणो नास्ति, धनम् । दशमे राहौ गङ्गास्नानसिद्धिः, दुर्गामणीः कामादिविरस्सनः । एकादशे राहौ पुत्रसमृद्धिः धनधान्यसमृद्धिमान् । द्वादशे राहौ स्वल्पपुत्रवान्, नेत्ररोगी, असन्प्रियवान्, दयालुः, राहुकेतुफलमेकम् ।

No. 13757. ज्यौतिषविषयः, द्राविडटीकासहितः.

JYAUTIṢAVIṢAYAH WITH TAMIL MEANING.

Pages, 8. Lines, 8 on a page.

Begins on fol. 46a of the MS. described under No. 13425.

Incomplete. Wants the beginning and the end.

Similar to the above.

Beginning :

आत्मशाक्तिप्रधानः पितृकारकस्मर्यः । मित्रदेहप्रसादमनःकारकश्चन्द्रः ।  
भ्रातृसत्त्वगुणभूमिकारकः कुजः । विद्या . . . बन्धुजातिशिरपलिपिलेख्यनृत्त-  
गीतवाद्यशत्रुमातुलकारको बुधः ।

शकुनम्—

तृतीयायपडाः पापाः भरद्वाजस्य वामके ।  
केन्द्रत्रिकोणगे जीवे दक्षिणं भवति वायसम् ॥  
केन्द्रत्रिकोणकस्सौम्ये द्विजयुग्मागमो भवेत् ।  
केन्द्रत्रिकोणके शुके नारदो दक्षिणागमे ॥

End :

वायुभागे तथा कुम्भे उदीच्यां मीनमेव च ।  
ईशभागे कुलीरालि पशुनष्टविनिश्चयः ॥  
कृत्तिकादिनवारुण्ये षड्भिः कर्णाभिर्वेदिने ।  
सप्तभिर्गृहमागत्य द्वौ त्रीणि च मृतिर्भवेत् ॥

No. 13758. ज्यौतिषविषयः.

JYAUTIṢAVIṢAYAH.

Substance, palm-leaf. Size, 15½ × 1½ inches. Pages, 52. Lines, 6 on a page. Character, Grantha. Condition, slightly injured. Appearance, old.

Incomplete.

Gives the synonymous names for denoting the different Nakṣatras, the different Rāsis and the Lagṇas and deals with certain minor matters relating to horoscopy.

**Beginning :**

भवत्यश्विनिनक्षत्रमधिदत्तं तुरङ्गमम् ।

आद्यं तुरङ्गं तुरगमश्वं वाजिद्वयं द्वयः ॥

मेघमाद्यं क्रिया छागमजं वस्तं च तुम्बुरुः ।

अजक्रियाछागबन्धुजिपुरा विश्वमेघमम् ॥

शरीरं सुखं कीर्तिकल्यं विलानं भवञ्चोत्तमाङ्गाङ्गसम्पत्तिहेतुम् ।

तनुः कार्यमाद्या(ध्या)त्पहोरोदयं च प्रधानस्य भावस्य नामानि सर्वम् ॥

द्रविणमथ कुटुम्बविभवात् बुद्धिनेत्रं श्रवणभवकोशं सत्यसौभाग्यगात्रम् ।

वदनरदनविद्यातालतुपप्रयाणं(!) सरिदमपिदधावाकस्थाननामानि सर्वम् ॥

नेत्रेशे बलसंयुक्ते शोभनाक्षो भवेन्नरः ।

षष्ठाष्टमव्यययुतो नेत्रवैकल्यमादिशेत् ॥

**End :**

धर्मकर्मसुतबन्धुलग्नके देवमन्त्रिभृगुसोमसंभवे ।

लक्षदोषमपि जातनिश्चयमन्धकारमिव भास्करोदयम् ॥

चन्द्रमान्दि . खरेश्वरन्ध्रपाः तलवांशपतयोऽपि ये ग्रहाः ।

तेषु दुर्बलदशा मृतिप्रदाः कष्टमे चरति सूर्यनन्दने ॥

No. 13759. ज्यौतिषविषयः.

JYAUTISAVISAYAH.

Pages, 28. Lines, 11 and 7 on a page.

Begins on fol. 54a of the MS. described under No. 13601.

Incomplete.

Deals with the determination of the duration of life-time, etc., of a person from the relative position of the planets at the time of his birth.

**Beginning :**

अथायुर्निश्चयः, निसर्गदशावर्षाणि—

चन्द्रस्यैकम्, कुजस्य द्वे, बुधस्य नव, शुक्रस्य विंशतिः गुरोरष्टादश, रवेर्विंशतिः, शनेः पञ्चाशत् ।

तत्तद्वादशधा विभज्य तच्चद्राशेरारभ्य प्रवर्तयित्वा मृतिमासदिनघटिकापर्यन्त-  
निश्चयः । लग्नदशायां मृतिसंभवे त्वेवम् ।

चत्वारि . यादूर्ध्वं बहुराज्याधिपालकः ।  
त्रिंशान्तं पञ्चविंशादि सौर्यभाग्ये च संस्थिते ॥  
अष्टाविंशाब्दकादूर्ध्वं नरवाहन . . . . . ।

End :

चरे स्वपुत्रनवपाः स्थिरे धर्मस्वपुत्रपाः ।  
पुत्रधर्मस्वपा युग्मे द्रेकाणि(णा)धिपतिः क्रमात् ॥  
मेषासिंहघनु . . . . . तौलिकुम्भमिथुने तु ।

No. 13760. ज्यौतिषविषयः.

JYĀUTIṢA VIŚAYAH.

Pages, 10. Lines, 5 on a page.

Begins on fol. 40a of the MS. described under No. 13648

Incomplete.

Describes the characteristics as well as the fortunes of persons born in what are called Cars, Sthira and Ubhaya Lagnas, etc.

Beginning :

लग्नफलम्—

सञ्चारशीलश्चरमे विलम्बे लग्नांशके चैवमुदाहरन्ति ।

स्थिरे स्वदेशे बहुभाग्ययुक्तः स्थिरग्रही भूरिघनान्वितः स्यात् ॥

लग्नालग्नाधिपः स्थिरराशिस्थिरनवांशस्थिरद्रेकाणयुतत्वात् स्वग्रामे वासः ।

द्वितीयम्—

कर्मशतत्कारकदृष्टियोगात् धनं स्वदा . . . स्वकीर्त्या ।

लामेशतत्कारकदृष्टियोगादेवं वदन्त्यत्र धनं बहुत्वम् ॥

End :

व्ययाधिप(स्य)शुभगुरुदृष्टत्वात् शुभमूलेन व्ययः । त्यागी . . . . .  
युते कृषिकश्च धर्म इति वचनात् व्ययस्थाने शुभयुतत्वात् तद्व्या(शा)यां कृषि-  
. . . मूलामः शय्यातौर्यं शुभलोकप्राप्तिः.



No. 13761. ज्यौतिषविषयः.

JYAUTIṢAVIṢAYAH.

Pages, 27. Lines, 8 on a page.

Begins on fol. 43a of the MS. described under No. 18008.

Incomplete.

Deals with the determination of the duration of life-time of a person from the relative position of the planets, etc.

Beginning :

त्रिषु योगेषु सर्वेषु प्रत्येकं त्रिविधं भवेत् ।  
 एवं नवविधं प्रोक्तमायुषां तु विनिर्णयः ॥  
 पञ्चम्यारदशायां तु मृत्युः षष्ठिगुरुस्तथा ।  
 शनैश्चतुर्थे मृत्युस्त्वाद्दशा राहोस्तु सप्तमी ॥

End :

विंशतिर्मकरे चन्द्रे कन्यायाः प्रथमांशकम् ।  
 धनुःषष्ठदशमागो मीने दशमभागित् ॥  
 द्वाविंशतिन्युग्मे च चन्द्रोऽयेवं मृतिप्रदः  
 ये धे निशाकरांशास्तु मृत्युर्भागं च (ल)क्ष्यताम् ॥  
 . . . . त्सरे जातो मृत्यु . . . . संशयः ॥

No. 13762. ज्यौतिषविषयः.

JYAUTIṢAVIṢAYAH.

Pages, 2. Lines, 6 on a page.

Begins on fol. 1a of the MS. described under No. 9532.

Incomplete.

Deals with the division of Lagna into several periods, with the description of the planetary influences appropriate to each period, etc.

Beginning :

षट्पूर्वम्—

त्रिंशद्भागात्मकं लग्नं होरा . . . . . उच्यते ।  
 लग्नत्रिभागद्वेकाणनवांशो नवमां . . . . . ॥

. . . . दिक्कानां खेदानां होराभावो विधीयते ॥

चन्द्रस्य पुत्रनवमाः स्थिरे धर्मस्य . . . . . ।

पुत्रधर्मस्वपा एते द्रेक्षाणाधिपतिर्भवेत् ॥

एवं द्वादशवर्गे तु मुरारिस्स्यात् त्रयोदश ।

एतदेव परं . . . . . वर्गादिकेऽपि च ॥

End :

मृगपतिवृषसिंहे कर्कटस्थे शपे वा

भवति विविधलक्ष्मीराजराजो धनाढ्यः ।

. . . . गजरथनाथो मेदिनीमण्डलस्य [त]

रिपुगणतृणवह्नी राहुतुङ्गस्थिते वा (!) ॥

कन्या राहुग्रहं प्रोक्तं राहुश्च मि . . . स्मृतः ।

नीचे धनुश्चे . . . . . इत्येते ब्रह्मयामले ॥

No. 13763. ज्यौतिषविषयः.

JYAUTIṢA VIṢAYAH.

Pages, 48 Lines, 6 on a page.

Begins on fol. 111a of the MS. described under No. 13619.

Incomplete.

Wants the beginning and the end.

Deals with certain minor astrological matters such as the nature of the planetary influences on certain domestic incidents, etc.

Beginning :

यात्रादाने विवाहे च बलालङ्कारमूषणे ।

शुभे सन्धौ प्रवेशे च चन्द्रचारः प्रशस्यते ॥

पराशरसंहितायाम्—

निधयो गतनाड्यस्तु जन्मर्क्षं मनुसंयुतम् ।

नवभिश्च हरेद्भागं शेषस्तु घटिकाग्रहः ॥

रविस्तापं अनिस्सौख्यं भानोर्मृत्युर्बुधस्य (च) ।

पक्षग्रहः—

सूर्यस्थितर्क्षमारभ्य द्वादशे केतुरुच्यते ।

केतोस्सप्तदशे सौम्यः सौम्याद्वेथ भृगोऽस्मृतः ॥

बृहस्पतिः—

अयने विंशतिः पूर्वा मकरे विंशतिः परा ।  
वर्तमाने तुलामेषा नाव्यस्तूमयतो दश ॥

End:

सुखभवनस्थितजीवे रविशशिनी कर्मगौ लग्नात् ।  
उदये मूपस्या . . . . लाभगौर्हि परैः ॥  
कुजमन्दौ शनिजीवौ सिताकौ च बुधः कमात् ।  
लग्नादिकेन्द्रलाभस्था जातो यो नृपतिर्भवेत् ॥

No. 13764. ज्यौतिषविषयः.

JYAUTISAVISAYAH.

Substance, palm-leaf. Size,  $14\frac{1}{2} \times 1\frac{1}{2}$  inches. Pages, 23. Lines, 5 on a page. Character, Telugu. Condition, much injured. Appearance, old. Incomplete. Similar to the above.

Beginning:

ये दोषास्ताहिहन्त्येव चत्रैकादशगशशशी ॥  
तिथिवासरनक्षत्रयोगतिथ्यर्थसम्भवाः ।  
ते दोषा नाशमायान्ति केन्द्रसंस्थे शुभग्रहे ॥  
सूर्यस्य पञ्च वर्षाणि शशाङ्कश्चै(स्यै)कविंशतिः ।  
कुजस्य सप्त वर्षाणि बुधस्य नव वत्सराः ॥

End:

घृतान्नं कृसलान्नं च मत्स्यान्नं घृतपावसम् ।  
पूर्वादिषु क्रमाद्भुक्त्वा यात्रासिद्धिरवाप्यते ॥

No. 13765. ज्यौतिषसङ्ग्रहः, केरलटीकासहितः.

JYAUTISASANGRAHAH WITH MALAYĀLAM TĪKĀ.

Substance, palm-leaf (Śrītāla). Size,  $14\frac{1}{2} \times 1\frac{1}{2}$  inches. Pages, 987. Lines, 7 on a page. Character, Malayālam. Condition, good. Appearance, old.



Foll. 1 and 2 contain a few portions of Jātakapārijāta.  
Complete.

This treatise is a compilation from various astrological works

The MS. is said to have been dictated by Chandukkuñjan Paṇikkar  
and written by Carakkal Unṇi for the use of Tanjore Subbarāya Pillai.

Date of transcription—27th Mīna (Pāṇṇi), Kollam 1004 (1829  
A.D.).

**Beginning :**

पथ प्राचीरालिखेद्वाणसङ्ख्याः तिर्यग्रेखा वर्जितान्तश्चतुष्काः ।  
प्रागादींशा द्वादशव्यामवासाः ज्योतिश्चक्रस्वामिनस्तुवराद्याः ॥  
क्रियतावुरुज्जतुमकुलीरलैषपार्थेनजूककोप्याख्याः ।  
तौक्षिक आकोकेरो हद्रोगश्चेस्थसिः कमशः ॥  
मेषाजविश्वक्रियतुवराद्या वृषोक्षगोतावुरुगोकुलानि ।  
ह्रन्द् नृयुगं ज्ञतुमं यमं च युगं तृतीयं मिथुनं वदन्ति ॥  
कुलीरकर्काटककर्कटाख्याः कण्ठीरवास्सिंहमृगेन्द्रलेयाः ।  
पार्थेनकन्यारमणीतरुण्यः तौलीवणिग्जुकतुलाधटाश्च ॥  
अल्यष्टमं वृश्चिककोपिक्रीटा धन्वीधनुश्चापशरासनानि ।

**End :**

**शनिचारफलम्—**

रोगाणां द्विषतां च हानिररिगे प्रेष्ठाङ्गनासङ्गमो  
दीर्घाध्वाटनमस्तगेऽष्टमगते दैन्यं वियोगः स्वकैः ।  
वैरं बन्धनमात्मधर्मविहतिर्धमेस्थिते हृद्रुजा  
विद्याकीर्तिधनक्षयो दशमगे कर्माप्तिरप्यर्कजे ॥  
लामस्थेऽन्यवधूसमागमधनायानप्रतापोदयो  
मध्येदुःखपरम्पराम्बुधि मुहुस्स्यान्मज्जनं रिष्कमे ।  
एवं खेचरचार एव कुरुते नृणां शुभं चाशुभं  
पूजाचैर्मुदितः करोति शुभमेवानिष्टमोऽपि ग्रहः ॥

No. 13766. त्रिशद्योगावलिः.

TRIMSADYOGĀVALIḤ.

Pages, 21. Lines, 4 on a page.

Begins on fol. 78a of the MS. described under No. 13555

Incomplete.

Same work as the Jatakayōgāvali described under No. 13697 ante, but without introductory stanzas in the beginning. In the heading of the MS. the name Trimśadyōgāvali is given.

No. 13767. त्रैलोक्यदीपिका—आन्ध्रटीकासहिता.

TRAILŌKYADĪPIKĀ WITH TELUGU MEANING.

Pages, 16. Lines, 7 on a page.

Begins on fol. 1a of the MS. described under No. 13609.

Wants the beginning and the end.

Purports to explain the different Yōgas in horoscopy.

Beginning :

दशमभवननाथे केन्द्रकोणे धनस्त्रीबलवति यदि जातो राज्यपट्टाभिषेकः ।  
गजतुरगरथश्रीः पूर्णमायुः प्रशस्तः न भवति नरनाथो विश्वविख्यातकीर्तिः ॥  
निशाकरे केन्द्रगते विलग्नं त्यक्त्वा त्रिकोणे यदि जीबलभे ।  
शुक्रेण दृष्टे बलपूर्णयुक्तो जातो नरो भूपतितुल्यभावः ॥

Colophon :

इति राजयोगलक्षणं समाप्तम् ।

End :

कुज(न्म)शनिलग्रेषु मन्ददृष्टे युतेषु च ।  
लग्नाधिपगतो भावो नृपयोगोऽपि तीर्थकृत् ॥  
नवमगस्थानगते चन्द्रे ग्रहैरभिबीक्षिते ।  
नृपयोगोऽपि सञ्जातो दीक्षितोऽपिनृपतिर्भवेत् ॥

No. 13768. दशाफलम्.

DAŚĀPHALAM.

Pages, 9. Lines, 8 on a page.

Begins on fol. 32b of the MS. described under No. 13699.

Complete.

On the influences good or evil exerted by the planets during their respective periods and sub-periods.

Beginning :

सूर्यदशाफलम् वर्षम् ६ फलम्—

राजशत्रुमयं मृत्युः सर्वनाशं पितृमृतिः ।

अशिरोगं शिरोरोगं सूर्यस्यादिदशाफलम् ॥

मा-७. दि. १८.

दन्तरोगं शिरोरोगं मूत्रकुच्छस्तथैव च ।

वातचित्तभयं चैव रवेरन्तर्दशाफलम् ॥

End :

शनिः—

उन्मादं धूर्तभापं च उद्योगं वसुनाशनम् ।

दारिद्र्यं याचकावृत्तिः शुक्रस्यान्तर्गते शनिः ॥

केतुः—

मोहनं रोगसम्पत्तिः बाहनादिविनाशनम् ।

मृत्युरङ्गकृतस्तस्य शुक्रस्यान्तर्गते शशी ॥

Colophon :

दशाफलं समाप्तम् ॥

No. 13769. दशाफलम्.

DAŚĀPHALAM.

Pages 66. Lines, 8 on a page.

Begins on fol. 32a of the MS. described under No. 2995.

Complete.

Similar to the above.

Beginning :

दशाफलमहं वक्ष्ये धर्माधर्मकृतं फलम् ।

मनुष्याणामहं सम्यक्संवावनेनायुषः परम् ॥

दशाः पञ्चविधाः प्रोक्ताः फलवापि तथाविधम् ।

महादशाफलं पूर्वं पश्चादन्तर्दशाफलम् ॥

अन्तरन्तर्दशा चैवं प्रोक्तास्सूक्ष्मदशास्ततः ।

पञ्चमा प्राणसंज्ञा स्यात्पञ्चधा भिद्यते क्रमात् ॥

इनशशिकुजराहुर्जीविमन्दज्ञकेतुः भृगुच इति नवानां कृत्तिकादिकमेण ।

तनुनयसिनजायातोयधा न्यासायासा नर इव (तिवि) दुरब्दा भास्करादिक्रमेण ॥

अथ सूर्यस्य महादशाफलम्—

अथ भरणिदशाणां मन्त्रदेवद्विजादीन् वरज्जनितविभूतिः क्षेत्रमित्यङ्गनासिः ।

प्रबलजनविरोधं सर्पभीतिर्विर्वा (नाशो) गुरुजनविरहादि क्षेत्रधान्यक्षयं च ॥



**Colophon :**

इति दशाफलं संपूर्णम् ॥

दशाधिपो लग्नगतो यदि स्यात् त्रिषट्दशैकादशगश्च लग्नात् ।

तत्सप्तवर्गोऽप्यथ तत्सुहृद्वा लग्ने शुभे वा शुभगा दशा स्यात् ॥

**End :**

अन्तर्दशाफलानि —

अन्तर्दशाफलं चन्द्रो दशानाथस्य निश्चयात् ।

अतो दशाक्रमेणैव दशानाथस्य निश्चयात् ।

**होरासारे—**

अन्तर्दशाक्रमाणां वा पाकक्रमाच्च दशाफलं ज्ञेयम् ।

कूरात् कूरः पूर्वं सौम्यात् सौम्यं समत्वेऽपि च समौ ॥

No. 13770. दशाफलग्रन्थः.

DASĀPHALAGRANTHAH.

Pages, 10. Lines, 4 on a page.

Begins on fol. 116 of the MS. described under No. 6470.

Incomplete.

Similar to the above.

**Beginning :**

सूर्यचन्द्रद्विगुणितं वारजन्मर्क्षसंयुतम् ।

ग्रहसङ्ख्या हरेद्भागं शेषा . . . दशाफलम् ॥

. . . . . चैव सूर्ये नित्यदशाफलम् ॥

सुपुण्याम्बरसूर्यं च राजसन्तोषमेव च ।

विनोदं च भवेत्तत्र शशिनित्यदशाफलम् ॥

**End :**

स्वस्त्रीप्रयुक्तगरलान्मृतिरादिश्यते बुधैः ।

गुरुः कामे गृहे केतौ द्वितीयेऽर्ककुजान् व्रजेत् ।

यदि भार्यासु मरणं भविष्यति न संशयः ॥

चन्द्रहेतुकमृत्योः वा प्रागष्टादशदिनाद् ऊवरः ।

विभया वासुमात्रं च प्रोक्षया च मरिष्यति(!) ॥

No. 13771. दशाफलम्.  
DAŚĀPHALAM.

Pages, 9. Lines, 6 on a page.

Begins on fol. 24a of the MS. described under No. 13530.

Foll. 26 to 28a are found written in Kanarese language

Incomplete.

Similar to the above.

**Beginning:**

दशाफलम्—

रविशशिकुजराहोर्जीवमन्दज्ञकेतुभृगुरिति नवानां कृत्तिकादिक्रमेण ।

तनुनयसिनजायातोयधन्यासयासानरइति विदुरब्दान् भास्करादिक्रमेण ॥

स्वदशां त्रिगुणीकृत्य तद्दशापि हतं पुनः ।

स्वामिना विमजेदब्दं शेषं मासदिनानि च ॥

**End:**

प्राणदशा—

सूहमादशाया घटिका विनाड्या पृथक् शिखिघ्नानि हतानि षष्ठ्या ।

तच्छेषलब्धं च परा विनाड्या स्यात् पञ्चमात् प्राणदशा क्रमेण ॥

No. 13772. दशामुक्त्यादिकलनिर्णयः.

DAŚĀBHUKTYĀDIPHALANIRNAYAH.

Pages, 22. Lines, 6 on a page.

Begins on fol. 55b of the MS. described under No. 13560.

Incomplete.

Similar to the above.

**Beginning:**

प्रगल्भा पिङ्गला धान्या आमरी गैरिका तथा ।

उक्तासिद्धा सङ्कटेति चन्द्रादीनां दशामिधाः ॥

नक्षत्रमुक्तघटिका गुणयेत् स्वस्ववत्सरेः ।

षण्मासं वर्षमासाद्य शोधयेत्तत्र वत्सरे ॥

मेघेऽर्कीन्दुजमार्गवास्तु शुभदा गुर्वशुमन्तौ शुभौ ॥

गर्या(गुर्वा)र्षासुरपूज्यपद्मरिपवः पापाः शनीनी शुभौ ।

युगे भौमसुरेज्यसप्ततुरगाः पापाः शुभो भार्गवः

पापः कर्कटके रवीन्दुतनयो भौमामरेशौ शुभौ ॥

End :

मासान्तिके शून्यहरिप्रसक्ते द्वितीयवर्षे प्रतिशुकमूढे ।  
नवोदया . . . . न करोति मन्दिरं प्रवेशमेतन्मुनयो वदन्ति ॥

No. 13773. दशाफलविषयः.  
DASĀPHALAVISAYAH.

Pages, 15. Lines, 7 on a page.

Begins on fol. 16a of the MS. described under No. 13705.

Wants the beginning and the end.

Similar to the above.

Beginning :

सपदि जननतारादित्यसंवेशनादिक्रमग्रहपरिलेख्यं तत्फलं वर्षस्वेदे ।

अन्तर्दशा—

वर्षग्रहदशा लिप्ता वितर्कगुणभाजिता ।

यल्लब्धं तद्दशामानं हतमन्तर्द . . . . ॥

राविदिननक्षत्रसङ्ख्या २० चन्द्रमाव्योमवाणैः ५०

क्षितितनयगजाक्षि २८ चन्द्रजीवच्छराणाम् १६ ।

शनिरस गुणसङ्ख्या ३६ वाक्पतिर्नागवाणैः ५८

नयन . . . . सप्ततिः शुक्रचर्या ७० ॥

End :

शनौ राहुदिनानि ४. घ. १२ फलम्—

शिरोरोगं च सर्वत्र कुशिरोगं महद्भयम् ।

गमनं कारयेत्तत्र शनेरन्तर्गते क(णी) ॥

No. 13774. दशासारः.  
DASĀSĀRAH.

Pages, 85. Lines, 20 on a page.

Begins on fol. 158a of the MS. described under No. 13582.

Complete.

Same work as that described under R. No. 343(b) of the Triennial Catalogue of MSS., Vol. I, Part I-B. By Śrinivāsa.

Date of transcription—Wednesday, the sixth day of the Makara month in the year Pārthiva.



## No. 13775. देवकेरलम्.

## DEVAKĒRALAM.

Substance, paper. Size, 11 × 1½ inches. Pages, 195. Lines, 20 on a page. Character, Telugu. Condition, good. Appearance, new.

This is the first volume and the work is continued in another volume which is described under the next number.

Same work as that described under R. No. 853(a) of the Triennial Catalogue of MSS., Vol. II, Part I-A. The work is also called Candrakalanāḍi. By Acyutakavi.

## No. 13776. देवकेरलम्.

## DEVAKĒRALAM.

Substance, paper. Size, 12½ × 9¼ inches. Pages, 335. Lines, 20 on a page. Character, Telugu. Condition, Good. Appearance, new.

Continued from the volume described under the previous number.

Same work as the above.

In the body of the second volume the following is found written which is apparently an index of the two volumes but the leaves of the two MSS. are not numbered and the numbers given in the index cannot be identified.

११. विकृतांशं तुलालग्रम्.

१९. सिंहलग्नं किन्नरांशम्.

१६. वृश्चिकलग्नं दुर्धरांशम्.

२४. मिथुनलग्नं मुद्ररांशम्.

२६. स्थिरलग्नं मुद्ररांशम्.

२८. मिथुनलग्नं मुद्ररांशम्.

३३. सिंहलग्नं शिवङ्कयंशम्.

३७. मकरलग्नं कालिकांशम्.

४०. मिथुनलग्नं मुद्ररांशम्.

४४. मीनलग्नं चिरजीवांशम्.

४८. सिंहलग्नं ईशानांशम्.

५०. सिंहलग्नं नालांशम्.

५२. कमलांशं शनिकुम्भलग्नम्.

५५. चम्पकांशं कुम्भलग्नम्.

५९. सिंहलग्नं क्षमिनीयोगम्.

६०. मोहनांशं मेषलग्नं नवमराहुपापां-  
शजातकम्.

६६. मालिन्यंशं मेषलग्नम्. ब्रा. गुरुः.

६९. वृषभलग्नमवलांशनाडी.

७१. जगत्यंशं तुलालग्रमगदांशगुरु-  
लग्नम्.

७७. मोहनांशं तुलालग्रम्. ब्रा. रें. वै.

८४. मकरलग्नं गोमियांशम्. वैद्यः.

९१. सिंहलग्नं कुटिलांशम्.

९६. वृश्चिकलग्नं समांशं ब्राह्मंशयोग-  
म्.

१०२. इन्द्रांशं युग्मलग्नम्. वैद्यजात-  
कम्.

१०९. मेघलग्न कुलीरांशम् पद्मनाडीकुटिलांशम्.  
 ११०. धनुर्लग्नं चम्पकांशम् वा ग्रामणी.  
 ११८. धनजयांशं कटकलग्नम्.  
 १३९. कन्यालग्नं क्षेमांशम् सिंहचन्द्रफलम् वा.  
 १४०. वृषभलग्नवित्तांशनाडीफलम् वा.  
 १४८. मकरलग्नं सुरांशयमलयोगम् दशनाडीफलम्.  
 १५७. रविनाडीफलम् स्थिरांशीचतुष्टयस्य जातिनिर्णयम्.  
 १५९. वृश्चिकलग्नं विश्वांशनाडीफलम्.  
 १६८. तुलालग्नमैन्दवांशनाडीफलम्.  
 १७७. धनुर्लग्नं वृषभांशत्रिग्रहांशचापे गुरुः.  
 १८९. कटकलग्नमुरगांशं चन्द्रनाडी.  
 १९३. मकरलग्नं सच्चिवांशनाडीफलम्.  
 १९७. मीनलग्नमिधुनवृषकुन्दांशनाडीफलम्.  
 २०१. कन्यालग्ने धनदांशे वर्गोत्तमतुलांशवृषनाडीफलम्.

१९. अगदांशं कुम्भलग्नम्.

२०३. मीनलग्नं कमलांशम्.  
 २०६. निर्मलांशं तुलालग्नम्.  
 २१२. वृषभशुक्रराजयोगं कटकलग्नकुटिलांशनाडीफलम्.  
 २१४. तुलालग्नमिन्द्रांशमिन्द्रयोगम् सिंहशुक्रफलम्.  
 २१८. मीनलग्नं शीतलांशम् शनिशुक्रफलम्.  
 २२३. धनुर्लग्ने मेघशानिकोकिलांशं वृश्चिकलग्ने घातांशम्.  
 २२७. मेघलग्नमवलांशम्.  
 २३१. कुम्भलग्ने महामावृंशं मालांशं तुलारवि.  
 १३५. तुलालग्नं कन्यावृषभमलतांशनाडी.  
 २३८. वृश्चिकलग्नं समदांशं शीतलांशे गुरु.

नाडिकिवर्क.

- |                                      |   |
|--------------------------------------|---|
| १४. विकृतांशं तुलालग्नम्.            | २३. वृश्चिकलग्नं कुटिलांशं कुन्तलांशम्. |
| १९. मनोहरांशं सिंहलग्नं किन्नरांशम्. | २५. अष्टकवर्गफलम्.                      |

१७. मिथुनलमे मुद्रांशं चन्द्रशो-  
ध्यावशिष्टम्.
२८. जन्मनक्षत्रवारफलम्.
२९. दशाक्रमं कुम्भलग्नं चित्रिण्यं-  
शं कुन्तलांशस्य चक्रम्.
३१. मिथुनलमे लक्ष्मीषष्ठ्यंशम्.
३६. सिंहलग्नं शिवकूर्यंशम्
४१. मकरलग्नं कालिकांशम्
४४. मिथुनलमे मुद्रांशम्.
४६. राजितांशं कुम्भलग्नं कालदण्ड-  
दानम्.
४९. मीनलमे धनदांशं ब्रा.
५३. सिंहलग्नं ईशानांशफलम्.
५७. कमलांशं शनिकुम्भलग्नमंशम्.
६०. षष्ठिशनिकुम्भलग्नं चम्पकांशम्
६६. सिंहलग्नफलं कुम्भलग्नं मन्द-  
रांशमेपगुरुफलम्
७२. मालिन्यंशं वृषभलग्नं कालम्.
७९. वृषभलग्नमवलंशनाडी.
८२. मुद्रांशतुलालं मोहनांशं  
शुक्रकुजबुधफलम्.
९०. मकरलग्नं नाभियांशं नाडी  
शनिकफलम्.
९३. बहुधान्यांशमिथुनसूर्यनाडी  
सिंहलग्नम्.
९८. सिंहलग्नं कुटिलांशम्.
१०४. वृश्चिकसमांशफलं ब्राह्मचंश-  
योगम्.
१११. मिथुनलमे चन्द्रांशफलम्.
११९. सिंहलग्नं सर्वांशमुद्रांशस्य  
सूर्यनाडी.
११९. मेघलग्नं कुलीरांशपद्मनाडी.
१३१. धनुर्लग्नं चम्पकांशनाडी.
१४२. कटकलग्नं धनज्यांशम्.
११६. हरिणांशम्.
१४८. कटकलग्नं कुबेरांशनाडी.
१५१. कन्यालग्नं क्षेमांशसिंहम्.
१५६. वृषभलग्नं वित्तांशनाडीफलम्.
१६०. तुलालमे शक्रयंशं चन्द्रफलम्.
१६५. वृषभलग्नं विष्णुदासांशम्.
१६७. मकरलग्नं सुरांशयमलग्नम्.
१७७. रविनाडीफलं स्थिरलग्नचतु.
१८९. तुलालग्नमैन्दवांशनाडी.
१९५. वृषभलग्नं निर्मलांशनाडी.
१९७. कुम्भलग्नं विश्वम्परांशनाडी.
२०१. धनुर्लग्नं प्रभांशं त्रिग्रहे चाप-  
गुरु.
२०५. धनुर्लग्नं प्रभांशनाडी.
२०९. कटकलग्नं उरगांशनाडी.
२१७. मकरलग्नं सचिवांशनाडी.
२२१. मीनलग्नं मिथुनबुधकुन्दांशना-  
डी.
२२४. कन्यालग्नमधनदांशवर्गोत्तमना-  
डी.
२२७. मीनलग्नं कमलांशम्.
२३०. निर्मलांशतुलालग्नम्.
२३६. कटकलग्नं कुटिलांशनाडी.
२३७. तुलालमे इन्द्रांशयोगम्.



२४१. मीनलग्रे शीतलांशनिशुक-  
फलम्.  
२४५. धनुर्लग्रे मेषशनिकोक्रिलांश  
वृश्चिकशनिमुलांशश्च.  
२४९. मेषलग्रे अवलांशनाडी.  
२५१. कुम्भलग्रे महामार्गशकूटांश  
तुलारवि.  
२५४. मिथुनलग्रे कुन्दांशनाडी.  
२५६. वित्तांश वृषभलग्रेनाडी.  
७५. मकरलग्रे सुन्दर्यशम्.
७६. त्रैलोक्यांशं चरलग्रे.  
८१. कुम्भलग्रे बहुमहयोगः.  
८३. पङ्कजांशं मीनलग्रे.  
८४. चम्पकांशं कटकलग्रे.  
८५. वृषभलग्रे काहलांशं वृषभलग्रे  
सुधांशम्.  
९२. निशाकरांशम्.  
१०४. तुलालग्रे प्रभांशम्  
२४. कुम्भलग्रे मीनगुरुदुर्घरांशम्.

End :

सत्कर्मधर्मसिद्धिं च जीवमुक्तो न संशयः ।  
विपत्तारदशाकाले रन्ध्राधिपतिमुक्तिषु ॥  
गोचरे मकरे मन्दे एकविंशत्परं व्यथा ।  
घातपातमयं चैव शत्रुचोराग्निभीतिरुत् ॥  
अन्यप्रभुविरोधं च राजद्वारे कलापकृत् ।  
आत्मबन्धुजनारिष्टं यातायातमयं तथा ॥  
शुभग्रहयुते मन्दे शत्रुनाशं जयं तथा ।  
मित्रप्रभुवशात् सौख्यं यत्नकार्यार्थसिद्धिदः ॥

No. 13777. देवकेरलम्.

DEVAKĒRALAM.

Substance, (Śrītala) palm-leaf. Size,  $16\frac{1}{2} \times 2$  inches. Pages, 19. Lines, 11 on a page. Character, Telugu. Condition, good. Appearance, old.

Contains the first Khanda complete.

Same work as the above.

No. 13778. देवकेरलम्.

DEVAKĒRALAM.

Substance, palm-leaf. Size,  $16\frac{1}{2} \times 1\frac{1}{2}$  inches. Pages, 78. Lines, 8 on a page. Character, Telugu. Condition, good. Appearance, old.

Incomplete.

Same work as the above.

No. 13779. देवकेरलम्.

DEVAKĒRALAM.

Substance, palm-leaf. Size,  $18\frac{1}{2} \times 1\frac{1}{2}$  inches. Pages, 60. Lines, 6 on a page. Character, Telugu. Condition, slightly injured. Appearance, old.

Incomplete.

Same work as the above.

No. 13780. देवमानुषराक्षसगणादिफलम्.

DEVAMĀNUSARĀKṢASAGANĀDIPHALAM.

Pages, 3. Lines, 6 on a page.

Begins on fol. 95a of the MS. described under No. 13609.

On the characteristics of persons according as they belong to the Dēva, Manuṣya and Rākṣasa Ganas.

Beginning :

अंशकान् गणयेन्मेपात् परमायुषनिर्णयः ।

शते (च) व्यूनशतकं पचाष्टषडशीतयः ॥

नव(क्ष)त्रांशविदा प्रोक्तं परमायुष्यमुच्यते ।

सुनिर्मलो धर्मपरस्सुशीलः सुवाचको देव(कु) ले प्रशान्तः ।

मनोक्षरावो बलवान् गुणज्ञः सत्यार्जितो देवगणे प्रसूतः ॥

स्वतन्त्रशीलो द्विजदेवमक्तः सन्मार्गगामी निपुणो धनाढ्यः ।

आढम्बरी हान्तरतीन्द्रगर्भे मनोरथो मानुषमे प्रसूतः ॥

End :

चन्द्रांशकं समारभ्य घटिकानां तु पञ्चकम् ।

लम्बादिजन्मनाडीनामायुर्लम्बमुदाहृतम् ॥

भाग्यक्रमदुक्तमाभ्यां ? चतुष्केन्द्रं क्रमात् घटी ।

पञ्चके जन्मपर्यन्तं नित्यलम्बमुदाहृतम् ॥

सर्वत्र घटिकालग्रं राजयोगादिसम्भवे ।

No. 13781. द्रेकाणफलम्, आन्ध्रटीकासाहितम्.

DRĒKANAPHALAM WITH TELUGU MEANING.

Substance, palm-leaf. Size,  $14\frac{1}{2} \times 1\frac{1}{2}$  inches. Pages, 11. Lines, 5 on a page. Character, Telugu. Condition, slightly injured. Appearance, old.

Begins on fol. 12a. The other works herein are Kōṭīakrayad-  
dhayatrāphala 1a, Āturasaṃnyāsaavidhi 18a.

Wants the beginning.

Explains what will be the fortune of a person under certain astro-  
logical circumstances. Drākkāṇa is the name given to the period of  
time equal to the third part of a Lagna.

**Beginning :**

भावान्तरगतः खेटः परभागे फल तथा ।

अत्यन्तं घटिका यावत् न फले च विवाहिता ॥

अम्बरगताः शुभग्रहाः युगैर्दृष्टाः विवाहदास्सद्यः ।

लभे शुभग्रहा स्यात् योगे महति भवेत् दृष्टिः ॥

मूर्तौ वा शोभनाः खेटाः जामित्रे वा स्थिता यदि ।

कूरैरपि न दृष्टाश्चेत् कूरास्तु विनिहन्ति च ॥

**End :**

एवं द्वादशभावेषु द्रेक्षाणफलमादिशेत् ।

बुधोदये तदंशे वा भावेष्वन्येषु निश(श्रय)म् ॥

प्रश्नकार्ये कूरवर्जं लग्नं यद्यधिकं भवेत् ।

अशुभं फलमाख्येयं ग्रहे दीक्षां विना तथा ॥

**Colophon :**

इति द्रेक्षाणफलम् ॥

No. 13782. द्वादशभावफलम्.

DVĀDAŚABHĀVAPHALAM.

Pages, 22. Lines, 7 on a page

Begins on fol. 44a of the MS. described under No. 13534.

Complete.

Similar to the work described under R. No. 374(A) of the Triennial  
Catalogue of MSS., Vol. I, Part I-B. Explains how the characteristics  
and fortunes, grouped under 12 heads of persons may be predicted by  
a reference to the position of the planets in the twelve Rāsis at the  
time of their birth.

**Beginning :**

लग्नेशे स्वोच्चराशिस्थे स्वनवांशगते तदा ।

शुभग्रहयुते दृष्टे देहसौख्यं विनिर्दिशेत् ॥



लग्नेशे शुभसंयुक्ते केन्द्र[त्रि]कोणगते यदि ।  
 शुभमध्यगते लाभे देहसौख्यं विनिर्दिशेत् ॥  
 देवलोकांशके सूर्ये लग्नेशे बलसंयुते ।  
 शुभवर्गयुते स्वोच्चे देहसौख्यं विनिर्दिशेत् ॥  
 लग्नेशे कर्मसंयुक्ते तदीशे शुभसंयुते ।  
 सत्कर्मा धनवान् भोगी पुत्रसौभाग्यसम्पदः ॥

End:

शुभांशे शुभमध्यस्थे पर्यङ्कशयनं भवेत् ॥  
 व्यांशगे गोपुरभावयुक्ते देवेन्द्रपूज्ये शुभमध्यकेन्द्रे ।  
 सिंहासनांशे रविमन्दयुक्ते ऐरावतांशे बुधभौमयुक्ते ॥  
 उच्चादिराशौ गुरुशुक्रदृष्टे अनन्तकोटीवनधान्यवान् भवेत् ।  
 व्ययाधिपे चन्द्रयुक्ते गुरुशुक्रनिरीक्षिते ।  
 शुभमध्ययुक्ते केन्द्रे पर्यङ्कशयनं भवेत् ॥

Colophon:

इति देवकेरलीये द्वादशभावः सम्पूर्णम् ॥

No. 13783. द्वादशभावफलम्.

DVĀDAŚABHĀVAPHALAM.

Pages, 37. Lines, 6 on a page.

Complete.

Begins on fol. 1a of the MS. described under No. 13621.

Same work as the above, but with a slight difference in the end.

End:

व्ययेशकर्मेशयुतेशकेन्द्रे सिंहासनांशे शुभमध्ययुक्ते ।  
 देहेन्द्रपूज्ये सहिते च चन्द्रे वैकुण्ठलोके प्रवदन्ति सन्तः ॥  
 मृगपतिवृषकन्याकर्कटस्थे च राहौ भवति विपुललक्ष्मी राजराजाधिपो वा ।  
 हयगजनवचक्रं भेदिनी सागरान्तं भवति धनदतुल्यो राहुतुङ्गैर्न जातः ॥

No. 13784. द्वादशभावफलम्.

DVĀDAŚABHĀVAPHALAM.

Pages, 16. Lines, 6 on a page.

Begins on fol. 70a of the MS. described under No. 13555.

Complete.

Similar to the above.

**Beginning :**

लग्नादिव्ययभावस्थैर्ग्रहैर्मन्वादिभिः क्रमात् ।  
 वक्ष्ये भावफलानीह यथाशास्त्रं हि जन्मिनाम् ॥  
 आदौ तन्वादिभावस्थितरविफलम्—  
 अरोगः पैत्त्यदेही च रक्ताक्षश्च तनुस्थिते ।  
 रवौ तनुः कुलीरश्चेत् बुद्धुदाक्षः प्रजायते ॥

**End :**

एकादशे पुत्रवृद्धिर्धनधान्यसमृद्धिमान् ॥  
 द्वादशे त्वल्पपुत्रस्स्यादेवं राहुस्थितेः फलम् ।  
 एवमेव फलं केतोर्विज्ञेयं सूरिभिः क्रमात् ॥

No. 13785. द्वादशभावफलम्.

DVĀDAŚABHĀVAPHALAM.

Substance, palm-leaf. Size,  $9\frac{1}{2} \times 1\frac{1}{2}$  inches. Pages, 26. Lines, 5 on a page. Character, Grantha. Condition, injured. Appearance, old.

Incomplete.

Similar to the above.

**Beginning :**

अथ सर्वेषां भावानां द्वादशभावफलं वक्ष्यते ।  
 लग्नाधिपनीचराशिकुटुम्बशत्रुगतत्वात् तस्य देहसौख्यं परिमितं, जलराशिग-  
 तत्वात् स्थौल्यं, शुष्कराशिगतत्वात् शुष्कम् । एष राशिषु शुभग्रहसम्बन्धश्चेत्  
 देहसौख्यम् ॥

**Colophon :**

द्वितीयोऽध्यायः ॥

**End :**

रविगुतराहुदशायां वा कुजदशायां वा वक्रगतपापदशायां वा केतोः (को)-  
 दण्डकटकस्थलदशायां वा कुम्भस्थकेतुदशायां वृषसिंहराहुदाये गुलिकयुक्त  
 शनिदशायां वा एकराशौ सूर्यचन्द्रदाये पवनस्थशनिदाये उच्चांगगतशुकदाये  
 प्रायेण त्रिचतुस्सम्पातवशात्पितृगण्डम् । मातृगण्डप्रकारः.

No. 13786. द्वादशभावफलम्.

DVĀDAŚABHĀVAPHALAM.

Pages, 26. Lines, 8 on a page.

Begins on fol. 9a of the MS. described under No. 13609.

Complete.

Similar to the above.

**Beginning :**

ग्रहयुतदृष्टिविहीनो राशिस्तत्रोक्तफलं कुरुतः ।  
 ग्रहयोगलक्षणयुक्तो ग्रहस्वभावगणो वक्तव्यः ॥  
 रूपयौवन . . . . . सुखायुषः ।  
 वयः प्रमाणं जातिश्च तनुस्थानादिनिर्णयः ॥  
 लभ्येते पापमध्यस्थे दृष्टे लभे . . . . . न्विते ।  
 चन्द्रे बलविहीने च रोगान्नोत्तिष्ठते नरः ॥  
 क्षीणे पापान्विते . . . . . ।  
 लभ्येते बलहीने च रोगान्नोत्तिष्ठते नरः ॥

**End :**

अलसः पापनष्टार्शो द्वादशस्थे विधुन्तुते ।  
 रिप्ते केतौ भवेन्मुक्तिः कुलटा वा न संशयः ॥  
 व्ययस्थानस्थिते पापे तत्रैवाप्युपरिग्रहे ।  
 महापातकसंयोगी ऋषिभिः परिकीर्तितः ॥

No. 13787. द्वादशभावफलम्.

DVADASHABHĀVAPHALAM.

Pages, 6. Lines, 5 on a page.

Begins on fol. 19a of the MS. described under No. 13612

Incomplete.

Similar to the above.

**Beginning :**

वनकीर्तिमानाभिमानगम्भीरायुरागोम्यस्थितश्शरीरराज्यभूषणसम्पत्तिमुतायुः  
 १९१ प्रपन्नवदनवाग्बिलासजिह्वामुखवशीकरनासिकानेत्रवित्तकुटुम्बशब्दगणितवा-  
 चालकमोजन निवास इति द्वितीयात् ।

**End :**

पापपुण्यपरदेशवासधनधान्याष्टदानभोगस्वर्गनरकानयनायुरैश्वर्यं द्वादशात् ।



No. 13788. द्वादशभावफलम्.  
DVĀDAŚABHĀVAPHALAM.

Pages, 32. Lines, 6 on a page.

Begins on fol. 65a of the MS. described under No. 2995.

Incomplete.

Similar to the above. Deals with the following topics:—Dvādaśa-bhāva, Lagṇa-nakṣatrayōga, Karaṇādijātakabhāva. The work is said to have been taken from the Yavanajātaka.

Beginning :

द्वादशभावफलमुच्यते—

भानौ लग्नं प्रपन्ने च स्वस्त्रिकोणगतेऽपि च ।  
केन्द्रे वामरपूज्ये च पित्रादिसुखमाप्नुयुः ॥  
तदीशो बलवान् यस्य पितृद्रव्यं गतमुत्थी ।  
पापद्वष्टिष्यते पापी पित्रारिष्टं च निर्दिशेत् ॥  
शत्रुर्नर्चाशकान् त्यक्त्वा स्थितोऽयं यदि भानुमान् ।  
कूर्दष्टिं परित्यज्य पितृलाभो भवेन्नरः ॥

End :

सदाचारो भोगयुक्तो विक्रोशी शोभनक्षितिः ।  
तामसो धनसंयुक्तो रेवतीजननाक्षरः ॥

Colophon :

इति यवनजातके (निध)नयोगो (नाम) तृतीयोऽध्यायः ॥

No. 13789. द्वादशभावफलम्.  
DVĀDAŚABHĀVAPHALAM.

Substance, palm-leaf. Size, 16½ × 1½ inches. Pages, 32. Lines, 5 on a page. Character, Telugu. Condition, injured. Appearance, old.

Begins on fol. 1a. The other work herein is Hōrāsāra, fol. 32a.

Contains the work up to the 12th Bhāva which is incomplete. In the 16th fol. the work is again begun from the fifth Bhāva and is finished on fol. 31a, where it is stated that the work is a portion of the Jātaka-kalanidhi.

Similar to the above.

Beginning :

यद्भावे केन्द्रगते विलम्बात् त्रिकोणगे वा यदि सौम्यदृष्टे ।  
तुद्भाविवर्गोपगते बलाब्धे तद्भावेपुष्टिं फलमाहुरार्याः ॥

No. 13795. नक्षत्रजातफलम्.  
NAKṢATRAJĀTAPHALAM.

Pages, 3. Lines, 9 on a page.

Begins on fol. 49a of the MS. described under the previous number.

Contains the Mōlanakṣatraphala only.

Same work as that described under R. No. 371(j) of the Triennial Catalogue of MSS., Vol. I, Part I-B.

No. 13796. नक्षत्रनामनक्षत्रादिस्वरूपम्.  
NAKṢATRANĀMANAKṢATRĀDISVARŪPAM.

Pages, 3. Lines, 6 on a page.

Begins on fol. 2b of the MS. described under No. 13630.

Complete.

Describes at first the imaginary forms into which the various stars constituting each of the 27 lunar mansions appear to be arranged so as to make them easily identified for purposes of observation. The latter part is similar to the work described under R. No. 371(j) of the Triennial Catalogue of MSS., Vol. I, Part I-B.

**Beginning :**

तुरगमुखाश्विनी गुणा । योनिभरणित्रीणि । क्षुरवत्कृत्तिकाषट्कम् । शकट-  
वद्रोहिणी पञ्च । शरवन्मृगशिरस्त्रयम् । आर्द्रा प्रवालमेकम् ।

चू चे चो ला—अश्विनी । ली लू ले लो—भरणी । आ ई ऊ ए—  
कृत्तिका ।

**End :**

गो सा सी सू—शतभिष(क) । से सो दा दी—पूर्वाषाढा(भाद्रा) ।  
दुश्शम्भला—उत्तराषाढा(भाद्रा) । दे दो चा ची—रेवती ॥

No. 13797. नक्षत्रनिघण्टुः.  
NAKṢATRANIGHAṆṬUḤ.

Pages, 3. Lines, 6 on a page.

Begins on fol. 1a of the MS. described under No. 13654.

Complete.

Gives the synonymous names of the 28 constellations including Abhijit.

**Beginning :**

भवत्यश्विनी(नि)नक्षत्रमश्वी दक्षस्तुरङ्गमः ।

आद्यस्तुरङ्गस्तुरगः अश्वो वाजी हयो हरिः ॥

End :

उत्तराभाद्रकचैव अहिर्बुध्न्यनिशामुखम् ।  
रेवती पौष्ण इत्याहुरन्तिः पूषा तथैव च ॥

Colophon :

नक्षत्रनिघण्टुः सम्पूर्णः ॥

No. 13798. नक्षत्रनिघण्टुः.  
NAKSATRA-NIGHANTUḤ.

Pages, 2. Lines, 4 on a page.

Begins on fol. 4b of the MS. described under No. 13567.

Complete.

Same work as the above, but with a slightly different reading.

Beginning :

अश्विनी चाश्विनं चैव वाजीन्द्रस्स तुरङ्गमः ।  
आश्वं तुरङ्गं तुरगं हयमश्वश्च कीर्तितः ॥

End :

अहिर्बुध्न्योत्तराभाद्रा पूषा रेवत्य . . छमम् ।  
प्रत्येकं पृषणं चैव क्रमादेताः प्रकीर्तिताः ॥

No. 13799. नक्षत्रनिघण्टुः.  
NAKSATRA-NIGHANTUḤ.

Pages, 3. Lines, 6 on a page.

Begins on fol. 26a of the MS. described under No. 13555.

Complete.

Same work as the above.

No. 13800. नक्षत्रनिघण्टुः.  
NAKSATRA-NIGHANTUḤ.

Pages, 3. Lines, 7 on a page.

Begins on fol. 10a of the MS. described under No. 13578.

Complete.

Same work as the above.

No. 13801. नक्षत्रनिघण्टुः.  
NAKSATRA-NIGHANTUḤ.

Pages, 3. Lines, 4 on a page.

Begins on fol. 6a of the MS. described under No. 13612



Complete.

Same work as the above.

---

No. 13802. नक्षत्रनिघण्टुः.

NAKṢATRA-NIGHAṆṬUḤ.

Pages, 3. Lines, 8 on a page.

Begins on fol. 26 of the MS. described under No. 13565.

Complete.

Same work as the above.

---

No. 13803. नक्षत्रनिघण्टुः.

NAKṢATRA-NIGHAṆṬUḤ.

Pages, 2. Lines, 7 on a page.

Begins on fol. 56a of the MS. described under No. 13534.

Complete.

Same work as the above.

---

No. 13804. नक्षत्रनिघण्टुः, आन्ध्रटीकासहितः.

NAKṢATRA-NIGHAṆṬUḤ WITH TELUGU MEANING.

Pages, 4. Lines, 4 on a page.

Begins on fol. 29a of the MS. described under No. 13661.

Complete.

Same work as the above, but with Telugu meaning.

---

No. 13805. नक्षत्रनिघण्टुः.

NAKṢATRA-NIGHAṆṬUḤ.

Page, 1. Lines, 9 on a page.

Begins on fol. 59b of the MS. described under No. 2824.

Complete.

Same work as the above.

---

No. 13806. नक्षत्रनिघण्टुः.

NAKṢATRA-NIGHAṆṬUḤ.

Pages, 2. Lines, 5 on a page.

Begins on fol. 78a of the MS. described under No. 13545.

Incomplete.

Same work as the above.

No 13807. नक्षत्रनिघण्टुः.  
NAKṢATRA-NIGHAṆṬUḤ.

Pages, 4. Lines, 5 on a page.

Begins on fol. 1a of the MS. described under No. 13563.

Complete.

Same work as the above.

No. 13808. नक्षत्रनिघण्टुः.  
NAKṢATRA-NIGHAṆṬUḤ.

Pages, 5. Lines, 7 on a page.

Begins on fol. 74a of the MS. described under No. 1512.

Incomplete.

Same work as the above, but with additional stanzas in the beginning and in the end.

**Beginning:**

अथात्र तारकादीनां निघण्टुर्वदयते मया ।  
भवत्यश्विनिनक्षत्रमश्वी दक्षस्तुरङ्गमः ॥  
आद्यं तुरङ्गं तुरगमश्वी वाजी हयो हरिः ।  
भरणी स्याद्यमं याम्यमन्तकं मृतिमं तथा ॥

**End:**

यमाली कुम्भलेयस्त्री जूकश्रीर्षोदयास्मृताः ।  
शेषाः पृष्ठोदयाः ज्ञेया मीनस्यादुभयोदयः ॥

No. 13809. नक्षत्रनिघण्टुः.  
NAKṢATRA-NIGHAṆṬUḤ.

Pages, 2. Lines, 7 on a page.

Begins on fol. 1a of the MS. described under No. 13564.

Complete.

Same work as the above.

No. 13810. नरसिंहजातकम्.  
NARASIMHAJĀTAKAM.

Substance, palm-leaf. Size, 9 × 1½ inches. Pages, 4. Lines, 5 on a page. Character, Telugu. Condition, good. Appearance, new.

Begins on fol. 77a. The other work herein is Padmarājajātaka 1a.

Complete.

This gives the nativity of one Avasaraṇa Narasiṃha, born in 1707 Śaka.

Beginning :

जननी जन्मसौख्यानां वर्धनी कुलसम्पदाम् ।

पदवी पूर्वपुण्यानां लिख्यते जन्मपत्रिका ॥

स्वस्ति श्रीशुभजातकाम्युदय शालीवाहनशकाब्दाः १६०६ एतस्सङ्ख्या-  
प्रवर्तमानविश्रावसुनामसंवत्सरे उत्तरायणे ग्रीष्मर्तौ ज्येष्ठमासे कृष्णपक्षे  
चतुर्थ्या मानुवासरे चाङ्गघटिकादिघटिका लिख्यन्ते — ४. आ १०१०. घनिष्ठ  
५७. ३४. विष्कम्भम् ६. १७. प्रीति १३१२. चालव. २०१. रा वि.  
२९१५३. वम्. ३२. ४०. मिथुनलग्नरविभुक्ति ३१०.

श्रीमत्सप्तमस्तुगुणाकरस्य भारद्वाजगोत्रोद्भवस्य अवसरालवंशाब्धि-  
परिपूर्णसुधाकरस्य पद्मराजनामधेयस्य धर्मपत्नी उभयकुलसत्कीर्तिसंदायिरवणम्म-  
नाम्नी पुत्ररत्नमसूत ।

End :

अस्य दृसिहनाम. अस्य जननकाले राहुमहादशाशेषं वर्ष. १४. मा. १०.  
दिन ७. घटि २२. ततो गुरुदशा ततः शनिदशा ।

No. 13811. नवग्रहचक्रादिः.

NAVAGRAHACAKRĀDIH.

Pages, 114. Lines, 7 on a page.

Begins on fol. 81a of the MS. described under No. 13791.

Gives the diagrams in relation to the nine planets and the manner  
of predicting the fortunes by a reference to the numbers in them and the  
time of the birth of persons.

Beginning :

रविजातकचक्रम्—

यस्मिन्नक्षेत्रे स्थिते मानुस्तदादौ त्रीणि मस्तके ।

तारकाणि मुखे त्रीणि एकैकं स्कन्धयोरपि ॥

एकैकं बाहुयुग्मं तु एकैकं हस्तयोर्द्वयोः ।

हृदयं पञ्च ऋक्षाणि एकं नामौ विनिर्दिशेत् ॥



## चन्द्रचक्रम्.

3	1	2	4	5	6	7	8	9
7	8	9	3	1	2	4	5	6
4	5	6	7	8	9	3	1	2
1	2	3	5	6	4	8	9	7
8	9	7	1	2	3	5	6	4
5	6	4	8	9	7	1	2	3
2	3	1	6	4	5	9	7	8
9	7	8	2	3	1	4	4	5
6	4	5	9	7	8	2	3	1

End :

जयसन्धे मृति दधुः तुलासिंहजयोस्तथा ।  
 मृतिसन्धिजयप्राप्तिर्नृयुग्मं भजयोः क्रमात् ॥  
 मकरस्य भवन्त्येते जेतृत्वमिति सन्धिदाः ।

No. 13812. नवग्रहस्थितिफलम्.  
 NAVAGRAHASTHITIPHALAM.

Pages, 11. Lines, 5 on a page.

Begins on fol. 2a of the MS. described under No. 13792.

Incomplete

Gives the good or evil that may befall to the various countries from  
 the conjunction of the planets.

Beginning :

भौमादिग्रहयोर्योगो विग्रहं कुरुते नृणाम् ।  
 त्रयाणां समरं घोरं समानजननाशनम् ॥

चतुर्णामवनीशानां मरणं भ्रमणं तथा ।  
 पञ्चग्रहाणां संयोगे दुर्मिक्षं नृपनाशकम् ॥  
 षण्णां ग्रहाणां संयोगे जगतः प्रलयो भ्रुवम् ।  
 सप्तग्रहं हन्ति लोकान् मर्य . . . . तः ॥

End :

दिनत्रयं बाहिदेशे (क) अङ्गदेशे दिनद्वयं वर्षरसिन्धुदेशे ।  
 दिनं च एकं च कलिङ्गदेशे तत्कालवर्जमितरे वदन्ति ॥

No. 13813. नाडीग्रन्थः.

NĀDIGRANTHĀH.

Substance, (Śrītālā) palm-leaf. Size,  $19\frac{1}{2} \times 2\frac{1}{2}$  inches. Pages, 480. Lines, 10 on a page. Character, Grantha. Condition, slightly injured. Appearance, old.

Wants the beginning and the end.

Gives the characteristics and fortunes of persons born under certain astrological conditions in a cycle of 60 years.

Beginning :

सिंहलमे प्रभावांशे लग्नेशे लाभराशिगे ।  
 लग्नेन्दुगते जीवे विद्युत्प्रभांशसंयुते ॥  
 प्राधान्यं राजमौलिश्चेत् पश्चिमे देशसौख्यतः ।  
 समुद्रतीरे सौख्यं च . . . . पूर्वसौख्यतः ॥

दश पुत्रा जनिष्यन्ति सप्तपुत्रा सुखीभवेत् ॥  
 पितृसुखसौख्यं च त्रिकन्या सुखजीविनी ।  
 केरले चन्द्रनाडीनां पटुत्वाद्वक्तिमुत्त . . ॥  
 दूषणं च महापापं त्रिमासेऽप्यतिबाधनम् ।  
 तच्छान्तिरत्नदानं च ग्रहशान्तिपरं शृणु ॥  
 आधानलग्नमाश्रित्य प्रत्यक्षं शशिकेरले ।  
 द्वितीयश्लोके लिखितं फलमन्यद्विचार्यताम् ॥

End :

लाभस्थानं गते केतौ विराटांशेन संयुते ।  
 मोक्षे तु केतुना चैव आत्मपूजापरो नरः ।  
 व्ययस्थानं गते सूर्ये कमलांशेन संयुते ॥

Contains the following years:—

वर्ष . . . पत्राणि.

प्रभव—5b, 25b, 39a, 40a and 41a.

विभव—160b and 227b.

शुक्ल—4b, 28a, 66b and 98a.

प्रमोदूत—14b, 15b, 30b, 38b and 39b.

प्रजोत्पत्ति—<sup>11</sup>b, 37b and 48b to 50b.

आश्विरस—35a, 36b, 42b, 43b, 44b, 45b, 46b, 47b and 219.

श्रीमुख—83b, 84b and 287b.

भव—2b and 32b.

युव—31b and 35b.

धातृ—27a, 28b, 29b and 97a.

ईश्वर—

बहुधान्य—26b.

प्रमाथी—233a.

विक्रम—58a and 239.

विषु—72b, 157b, 164b and 166 to 173b.

चित्रभानु—24a, 161b and 227.

स्वभानु—

तारण—8b and 217.

पार्थिव—59b and 182.

व्यय—1a, 212a, 218 and 222.

सर्वज्ञित्—13b.

सर्वधारि—

विरोधि—69.

विकृति—

खर—99b to 100b and 197b.

नन्दन—63b, 95 to 98b and 179

विजय—91b to 94a.

जय—83b to 90b.

मन्मथ—79b and 80b.

दुर्मुखि—

हेविलम्बि—78b.

विलम्बि—76b and 77b.

विकारि—10b, 21b and 73 to 75b.

शार्वरि—17b, 18b, 20b, 62a and 135.

पुव—16b.

शुभकृत्—<sup>11</sup>b.

शोभकृत्—229b to 230b.

क्रोधि—61b, 223b, 224a to 226b and 228b.

विश्वामसु—64b, 80a, 213b and 223b.

परामव—23b.

पुवङ्ग—24b, 47a, 52b, 91, 113a to 115b, 174a and 189.

कीलक—116 to 119a.

सौम्य—170a to 123b and 124.

साधारण—4 a, 60b, 65a, 71a, 125a to 127b, 131 to 132, 235b and 238b.

विरोधकृत्—128 to 130b, 123 and 214b.



परीषादी—196, 101b, 112b, 140a  
to 144b and 195b.

प्रमार्थीच—145 to 148b.

आनन्द—20a, 74a, 149 to 157a,  
158 to 160a, 161a, 176 and  
223.

राक्षस—12b, 78a, 162a to 164a,  
165b, 166b, 174 to 178b, 224  
and 236b.

नल—68a, 130 to 181b, 183 to  
186, 188 and 190a to 191.

पित्रल—67b, 195a and 196a to  
200b.

कालयुक्ति—7b, 201a to 209b.

सिद्धार्थ—134a, 210 and 211.

रौद्री—

दुर्मति—137a.

दुन्दुभि—11b, 70b, 136b and 139.

रुचिरोद्धारि—52a, 111b, 187 and  
217b.

रक्षाक्षि—101a.

क्रोचन—51b, 53b, 54a, 55a, 61a,  
109b, 112a, 187b, 2-2a, 234a  
and 240a.

अक्षय—56b.

No. 13814. नामनक्षत्रमासनिर्णयः.

NĀMANAKṢATRAMĀSANIRNAYAH.

Pages, 2. Lines, 6 on a page.

Begins on fol. 12a of the MS. described under No. 13578.

Complete.

Similar to the work described under No. 13796.

Beginning:

चू चे चो ला—अश्विनी। ली लू ले लो—भरणी। आ ई ऊ ए—  
कृत्तिका। ओ वा वि वो—रोहिणी।

End:

दे दो चा ची—रेवती।

वाक्पद्मा [च]श्रीश्च सावित्री मूः कल्पाणी च सत्यमाक् ।

पुण्यावती रूपवती अंशुमाली च पद्मिनी ।

लक्ष्मीश्च मासनामानि स्त्रीणां चैव यथाक्रमम् ॥

No. 13815. नामनक्षत्रादिनिरूपणम्.

NĀMANAKṢATRADINIRŪPANAM.

Pages, 4. Lines, 9 on a page.

Begins on fol. 1a of the MS. described under No. 13565.

Incomplete.

The first portion is similar to the work described under li. No. 1272(c) of the Triennial Catalogue of MSS., Vol. II, Part 1-A.

**Beginning :**

चू चे चो ला अश्विनी । ली लू ले लो भरणी । वो वा वी वु रोहिणी ॥  
वे वो का कि मृगशिर ।

ताराफलम्—

जन्मनक्षत्रमारभ्य नित्यनक्षत्र गण्यते ।

नव . . हवेर्भागं ताराफलमिदं स्मृतम् ॥

तारावाहनम्—

मयूरं च मनस्तापं . . . मर्धं च लाभतः ।

मेघे च कलहं चैव लक्ष्मीप्राप्तिगजस्तथा ॥

ग्रन्थान्तरे—

आदिगतौ फलदौ रविभौमो मध्यगतौ फलदौ गुरुशुक्रौ ।

अन्त्यगतौ फलदौ शनिराहू सर्वगतौ फलदौ बुधचन्द्रौ ॥

**End :**

सिंहद्वारिकपञ्चार्ध पञ्चपादौ तुलाङ्गना ॥

. . . चतुर्थदशमे सप्तकेन्द्रश्च संज्ञकम् ।

त्रिकोणमिति विज्ञेयं पञ्चमं नवमं तथा ॥

No. 13816. नामनक्षत्रादिकलनिरूपणम्.

NĀMANAKṢATRAḌIPHALANIRŪPANAM.

Pages, 7. Lines, 4 on a page.

Begins on fol. 26a of the MS. described under No. 13661.

Complete.

Similar to the above.

**Beginning :**

चू चे चो ला—अश्विनी । ली लू ले लो—भरणी ।

दे दो चा ची—रेवती । अश्विनि भरणि कृत्तिका पादं मेषम् । कृत्तिका-

त्रयः पादारोहिणिमृगशिरार्धं वृषभम् ।

End :

सौम्यस्वातीत्वष्टहस्ताद्रमूला पूर्वाषाढास्सप्त ऋक्षाण्यसंज्ञयाः ।

(?) यल्लनामभिऋक्षं च यज्ञानमैन्द्रक्षकम् ।

(?) यद्रनामूलऋक्षं च इति नक्षत्रसंज्ञिता ॥

No. 13817. निमित्तकाण्डम्.

NIMITTAKĀNDAM.

Substance, paper. Size, 8½ × 5½ inches. Pages, 69. Lines, 6 on a page.

Character, Devanāgarī. Condition, good. Appearance, new.

Begins on fol. 90a. The other works herein are Madhvamatakānta-kōddhāra 1a, Atharvanūpaniṣadbhāgyavivaraṇa 28a.

Complete in four Adhyāyas.

Gives the principles of predictions and prognostication in relation to the fortunes of persons as well as to special events, etc. The work is said to have been taught by Brhaspati to Indra.

Beginning :

विष्णोः पदं वह्नियुतं मौलिखण्डेन्द्र(न्दु)भूषणम् ।

अशेषजगतो बीजं लक्ष्मीबीजमुपास्महे ॥

जगदाप्यायनकरं सोमं शीतांशुमण्डलम् ।

सुधाकश्लोकसंभूतं नमस्तेऽस्तु शुभावहम् ॥

त्रैलोक्यपालनरतमिन्द्रो वह्निमुखोद्गतम् ।

बृहस्पति समागम्य प्रणिपत्येदमब्रवीत् ॥

इन्द्र उवाच—

नमस्ते देववन्द्याय सर्वज्ञाय महात्मने ।

सर्वलोकहितार्थाय निमित्तं सत्यभाषितम् ॥

बृहस्पतिरुवाच—

शृणु वक्ष्यामि देवेन्द्र यथार्थद्योतकं परम् ।

निमित्तकाण्डसंज्ञन्तु गुह्याद्गुह्यतरं परम् ॥

कालनक्षत्रराश्यादिविधिना लघु निर्मितम् ।

विशुद्धे विजने देशे निम्नोन्नतविवर्जिते ॥

गोमयेनाम्भसालिप्य वृत्ताकारं सुमण्डलम् ॥



पुण्यार्को विजयं प्रयत्नसफलं श्रीरुद्रनाशप्रदो  
गायत्री धनदा चलाङ्गलशुभं गौरीयमर्थे स्थितिः ।  
पुत्राङ्गन्तु महद्भयं कलिरुपा बन्धप्रदं सर्वदा  
रोगापामरणं ग्रहोदयमव सूर्यादिकानां फलम् ॥

**Colophon :**

इति बार्हस्पत्ये निमित्तकाण्डे प्रथमोऽध्यायः ॥

सूर्यस्य सिंहः क्षेत्रं स्यान्मित्रं तस्य वृद्धस्पतिः ।  
राहुकेतुसिताः प्रोक्ताः शत्रवो मध्यमाः परे ॥  
उच्चस्थानं तु मेघं स्यान्नीचस्थानं तु सप्तमम् ।  
शुभाः स्वमित्रकोच्चस्थास्सर्वसिद्धिस्सदा भवेत् ॥

**End :**

वीथ्यां स यदि दृष्टस्स्यात् फलं भवति तत्क्षणात् ।  
स्थाणुहीनं तु चक्रं स्यात् सर्वकार्ये शनेः फलम् ॥  
कोणहीनं तु चक्रं स्यात् बहुयज्ञं विशेषतः ।  
नेम्यादिहीनचक्रं स्यात् सौख्यमेव विनश्वात ॥  
चक्रं शरीरं नेमिस्स्यात् प्राणस्थाणुः स्थिरो भवेत् ।  
वीथी पादौ करौ पादवौ कोणौ नेत्रद्वयं क्रमात् ॥

**Colophon :**

इति बार्हस्पत्ये निमित्तकाण्डे चतुर्थोऽध्यायः ॥

No. 13818. निमित्तकाण्डम्.

NIMITTAKĀNDAM.

Substance, palm-leaf. Size,  $13\frac{1}{2} \times 1\frac{1}{2}$  inches. Pages, 20. Lines, 8 on a page. Character, Grantha. Condition, slightly injured. Appearance, old.

Complete.

Same work as the above.

No. 13819. नृसिंहभारतीजातकम्.

NRSIMHABHĀRATIJĀTAKAM.

Substance, (Śrītālā) palm-leaf. Size,  $9\frac{1}{2} \times 1\frac{1}{2}$  inches. Pages, 41. Lines, 10 on a page. Character, Kanarese. Condition, good. Appearance, old. Complete.

The horoscope of one Narasimhabhāratīsvāmin (probably of the Śrīgēri Mutt), with an explanation in Kanarese. He is said to have been born in 1601 Śaka.

## Beginning :

रामाय रामभद्राय रामचन्द्राय वेधसे ।  
 रघुनाथाय नाथाय सीतायाः पतये नमः ॥  
 मुग्धे किन्न चिकित्स्यते हृदयगं ग्रन्थिद्वयं वेदना  
 सास्मानैव उरःसमस्तमधुना व्याप्नोति सा स्यात्तदा ।  
 शाधि स्वेदनमे(व)दुश्चरमहो स्वेनाहमुन्मर्दनं  
 सर्वे सृष्टिं सोत्तरां प्रकलयन् राधां हरिः पातु वः ॥  
 ब्रह्मा हरिश्शैलमुतापतिश्च महर्क्षराशिस्तुरनायकश्च ।  
 गणेश्वरो यस्य च पत्रिकेयं भवन्तु सर्वे शुभदास्सदैव ॥  
 अर्थाजने सहायः पुरुषाणामर्णवे पोतः ।  
 यत्र समयमन्त्री(?) जातकमपहाय नास्त्यपरः ॥  
 यदुपचितमन्यजन्मनि शुभाशुभं तस्य कर्मणः पक्तिम् ।  
 व्यञ्जयति शास्त्रमेतत् तमसि द्रव्याणि दीप इव ॥  
 ये धर्मकर्मनिरता विजितेन्द्रिया ये  
 ये पक्वभोजनरता द्विजदेवभक्ताः ।  
 ये मानवा दधति ये कुलशीलयुक्ताः  
 तेषामिदं कथितमायुरुदारधीभिः ॥  
 जननी जन्मसौख्यानां वर्धनी कुलसम्पदाम् ।  
 पदवी पूर्वपुण्यानां लिख्यते जन्मपत्रिका ॥  
 स्वस्ति श्रीविजयाम्बुदयशालिवाहनशकाब्दाः १९०१

तदुपरि वर्तमानरक्ताक्षिसंवत्सरे दक्षिणायने अधिकश्रावणमासे शुक्लपक्षे १०  
 म्यां स्थिरवासरे कन्यालग्ने श्रीमन्निस्तुलास्तोकप्रशस्तगुणरत्नरत्नाकराणां . .  
 नञ्जुणेश्वरचरणारविन्ददिवामकरन्दनन्ददिन्दिन्दि [व]रायमाणमानसानां . .

शङ्करगोत्रोद्भवानां नरसिंहभारतिप्रभुशेखराणां जन्मकालं सकलयन्त्रानालोच्य  
 जन्मलग्नपत्रिका लिख्यते ।

## End :

अत्यर्थमर्थागमनाल्लपानं सौख्यानि शुभ्राम्बरगौरतुङ्गात् ।

पौत्रसम्भावना यत्र वर्गभावल्यानु सन्तोषप्राप्तिः ।

No. 13820. पद्मराजजातकम्.

PADMARAJAJĀTAKAM.

Pages, 152. Lines, 5 on a page.

Begins on fol. 1a of the MS. described under No. 13810.

Wants the beginning and the end.

Gives the nativity of the father of the person whose horoscope has been described under No. 13810.

**Beginning :**

द्युगणसञ्जनितमध्यग्रहाः र. ०. ११, ४९. ५०. च. ११. ८. १२०,  
 १३१. कु. ११. १३. १२. ५३. बु. ३. २७. ५७. मु. ७. ०. ७. १.  
 शु. २, २०. १६. ४७.

ग्रहेभ्य आनीताः नक्षत्रचरणप्रवेशा लिख्यन्ते—

भरणी २. रविः. उत्तराभाद्रा १. चन्द्रः रेवती. ४. कुजः कृत्तिका १. बुधः.

एवंविधशुभपद्वर्गबलपुक्तवेलायां श्रीमतः समस्तसद्गुणाकरस्य हरिहरद्विजगुरुभक्ति-  
 परायणस्याश्रितजनकल्पवृक्षस्य हंससालवंशपयःपारावासुधाकरस्य भारद्वाज-  
 गोत्राम्बु(ज)समूहसहस्रकिरणस्य नर्स्यनामधेयस्य धर्मपत्नी उमयकुलसत्कीर्ति-  
 सन्दायिनी नाम्नी अनवरतमूसुराशीर्वादसम्पन्नं . . . . .

पद्मराजनामानं पुत्ररत्नं प्राप्तम् ।

प्रमादिसंवत्सरफलम्—

नित्यं प्रमादशीलश्च हीनाचाररतस्सदा ।

वन्धुद्वेषी परद्वेष्यः प्रमादिवत्सरोद्भवः ॥

**End :**

बुधान्तर्दशायां शनिविदशाप्रवेशः तन्मानम् - मा. १. दिन. २६. घटी  
 ३० किंफलम् अस्यामतीव शुभफलं भवति भगणादि रविः ४०. ११. १८.  
 सिद्धार्थिसंवत्सरमीनरेवेष्टादशदिनोपरि शुक्रमहादशाप्रवेशः. तन्मानं वर्ष २०.  
 किंफलम् ।

No. 13821. पाराशर्यम् (उत्तरभागम्).

PĀRĀŚARYAM (UTTARABHĀGAM.)

Pages, 12. Lines, 8 on a page.

Begins on fol. 17a of the MS. described under No. 11335.

Complete.



A treatise in horoscopy which is said to have been taught by Śaṅkara to Dēvi.

**Beginning :**

देवदेव महेशान सर्वदेवनमस्कृत ।

भोः ज्यम्बक नमस्तेऽस्तु वद मे ज्यौतिषं परम् ॥

ज्योतिश्शास्त्रप्रणीतारो मुनयः काश्यपादयः ।

तेषां ग्रन्थे तु सर्वेषां निश्चयो न कदा चन ॥

विशिष्य कलिकाले तु सर्वज्ञानविवर्जिताः ।

फलं रूपं ज्ञानसिद्धेः सङ्क्षेपेण वद प्रभो ॥

शङ्कर उवाच—

शृणु देवि प्रवक्ष्यामि रहस्यं भुवनेश्वरि ।

देवज्ञशास्त्रसारेषु आयुर्ज्ञानमतः परम् ॥

ऐश्वर्यं पुत्रलाभं च भावानां च फलाफलम् ।

सङ्क्षेपेण प्रवक्ष्यामि सावधानमनाः शृणु ॥

प्रथमं लग्नभावं च द्वितीयं धनमेव च ।

तृतीयं भ्रातृभावं च चतुर्थं मातरं विदुः ॥

अथ ग्रहभावसाधनम्—

ग्रहस्फुटं तु संस्थाप्य तस्मिन् भावस्फुटं त्यजेत् ।

आनन्तरि ये भावेशगतभावादिकं स्फुटम् ॥

एवं ग्रहाणां सर्वेषां भावसाधनमीरितम् ।

ग्रहभावस्फुटस्याथ प्रयोजनमिहोच्यते ॥

**End :**

जन्मकालिकलग्नांशादिन्दुः केन्द्रगतो यदि ।

जातस्य विनयं वित्तं ज्ञानबुद्धिश्च वर्धते ॥

हीनं फणपरस्थश्चेत् मध्यान्वेतानि तस्य वै ।

आपो(?)मगतश्चन्द्रस्सर्वमप्यधमं भवेत् ॥

**Colophon:**

उत्तरपाराशर्यं संपूर्णम् ॥

जन्मदिनं पुरुषग्रहाणां वारश्चेत् पुरुषादिप्रकारेण स्त्रीग्रहाणां वारश्चेत् स्त्र्यादिप्रकारेण गण्यते । स्त्रीपुरुषसंज्ञाया लग्नमपि गणनं द्रष्टीकरणं कारयेत् ।

No. 13822. पाराशर्यम्, उत्तरभागम्.

PĀRĀŚARYAM, UTTARABHĀGAM.

Substance, paper. Size, 8½ x 7 inches. Pages, 19. Lines, 21 on a page.

Character, Telugu. Condition, good. Appearance, old.

Begins on fol. 1a. The other work herein is Grahabhāṣya (Prāśna-  
viśaya) 106.

Incomplete.

Similar to the above.

Beginning :

देवदेव महेशान विधिकेशवपूजित ।

त्रियम्बक नमस्तेऽस्तु मम संशयनाशन ।

तेषां मध्ये पञ्चभिर्वा दुःखदायीति कथ्यते ।

चत्वारो राशयो भद्राः केन्द्रकोणाः शुभावहाः ॥

तेषां संयोगमात्रेण अशुभोऽपि शुभावहः ।

केन्द्राश्चतस्रो विख्यता ऋषिभिः परिकीर्तिताः ॥

भावयोगाश्च कथिता मया देवि सुनिश्चितम् ।

इतः परं पृच्छसे कं तद्वदस्व शुमानने ॥

देव्युवाच—

नमस्ते देवदेवेश सर्वलोकशरण्यद ॥

एतेषां भावयोगानां का दशाफलदास्मृताः ।

तद्वदस्व दशाः स्वामिन् मम शङ्कानिवृत्तये ॥

स्वात्यभावफलं वापि सम्बन्धात् प्राप्तमेव च ।

दशानाभादिशे ! यैस्स्वाधिकारप्रभावतः ॥

Colophon :

कालचक्रं सम्पूर्णम् ॥

अथ देहजीवराशिज्ञानलक्षणम्—

सव्येषु प्रथमं देहमन्त्यं जीवमिहोच्यते ।

अपसव्ये त्वन्त्यमाद्यं देहजीवी यथाक्रमात् ॥

End :

मीनान्तं हृत्क्षिप्तं याते उदक् गच्छति सङ्कटम् ॥

चारान्पेषभयं यात्रा व्याधिर्वन्धोर्मृतिर्भवेत् ।

तत्र संपद्विवाहादिपशुवस्त्रान्नभूषणम् ।

शुभारूढेन संप्रीतिः सर्वसम्पत्करं नृणाम् ॥

No. 13823. पाराशर्यम्, उत्तरभागम्—सव्याख्यानम्.

PARĀŚARYAM, UTTARABHĀGAM WITH  
COMMENTARY.

Substance, palm-leaf. Size,  $17\frac{1}{2} \times 1\frac{1}{2}$  inches. Pages, 230. Lines, 7 on a page. Character, Telugu and Grantha. Condition, good. Appearance, old.

Breaks off in the 17th Adhyāya. The headings of the Adhyāyas are—

- |   |                         |
|---|-------------------------|
| १. अष्टकवर्गनियनप्रकार.                   | ८. भङ्गस्य भङ्गकथन.     |
| २. भावद्वष्टिबलचेष्टानयन.                 | ९. लोकयात्राकथन.        |
| ३. इष्टकादिग्रहभावफलाद्युपकर-<br>णाध्याय. | १०-१२. आयुर्दायविषयभेद. |
| ४ and ५. रश्मिवशाद्भावशुभाशु-<br>मफलानयन. | १३. मास्यशेषकथन.        |
| ६. अब्दचर्याकथनम्.                        | १४. Nil.                |
| ७. मासदिनचर्याकथन.                        | १५. अब्दचर्याशेषकथन.    |
|   | १६. मासचर्याशेषकथन.     |

The text in this MS. is different from that of the work described under the previous two numbers. It is introduced here in a conversation between Parāśara and Maitrēya and consists of not less than 17 Adhyāyas, the topics dealt with being given above. The commentator is Vēṅkaṭanārāyaṇa, son of Rāmacandra of Bhāradvājagōtra.

**Beginning :**

सर्गस्थेमोपसंहारकारणं करुणानिधिम् ।

वृषाकपायीरमणमभीष्टप्राप्तये स्तुमः ॥

अथ तत्र भगवन्तं पराशरं विस्तरेण पूर्वभागमुपदिष्टवन्तमपि तावन्मात्रेण कलौ फलोदेशस्याशक्यत्वात् तदादेशस्तमं प्रकारान्तरं जिज्ञासुर्मैत्रेयः पुनः पृच्छति—श्रीमैत्रेयः ।

भगवन् सर्वमाख्यातं जातकं विस्तरेण मे ।

ससहस्रायुतग्रन्थैरशीत्यध्यायसंयुतैः ॥



सङ्करात् फलानां ग्रहाणां गतिसङ्करात् ।

नाथेय(द)मीदृगस्येयमि(दि)ति वक्तुं फ(कुम्)लं नराः ॥

कलौ युगे ततोऽल्पैव बुद्धिः पापोत्तरा नराः ।

अतो न चास्य प्रचयगमनं न प्रयोजनम् ॥

नरास्त्रेतायुगे केचित् द्वापरे च कृते युगे ।

कुशाग्रमतयस्सर्वे पुण्यभाजश्चिरायुषः ॥

अतोऽल्पबुद्धिगम्यं यत् शास्त्रमेतद्वदस्व मे ।

लोकयात्रापरिज्ञानमायुषां ज्ञानमेव च ॥

अशीत्यध्यायसंयुतैः अशीतिसङ्ख्याकाध्यायपरिच्छिन्नैः । फलानां शुभा-  
शुभफलानाम् । सङ्करान्मिश्रभावात् यस्मिन् काले एकेन ।

अतोऽस्मिन् कलौ अल्पबुद्धिगम्यं मन्दधीवेद्यं यच्छास्त्रं लोकयात्रायामै-  
हिकामुभिकफलरूपाया (पप्रयो) जनसिद्धेः ज्ञापकमायुषां दीर्घमध्याल्पानां ज्ञापक-  
मेतच्छास्त्रं मे वदस्व । द्विविधमेव हि जातकशास्त्रं लोकयात्रापरिज्ञानम् आयुष-  
ज्ञानमेति ।

अथोचितप्रश्नश्चाघनपूर्वकं पराशरदशास्त्रे तादृशमुपक्रमते ।

साधु पृष्ठं त्वया ब्रह्मन् वदामि तव सुव्रत ।

लोकयात्रापरिज्ञानमायुषां निर्णयं तथा ॥

सङ्करस्याविरोधश्च शास्त्रस्यापि च सिद्धये ।

प्रयोजनस्य लोकानामुपकाराय तच्छृणु ॥

अष्टकवर्गानयनं नाम प्रथमोऽध्यायः ॥

End :

Colophon :

इति श्रीमद्भारद्वाजाम्भोधिपारिजातस्य श्रीरामचन्द्रबुधवर्षस्य तनूजेन श्री-  
वेङ्कटनारायणेन विरचिते पाराशर्योत्तरभागव्याख्याने मासचर्याशेषकथनं नाम  
षोडशोऽध्यायः ॥

एवं षोडशभिरध्यायैस्समा (मास) चर्यान्तेषु पदार्थेषु निरवशेषमुक्तेष्वपि अष्ट-  
कवर्गविषये कश्चिद्विशेषो वक्तव्योऽवशिष्यत इति तदर्थं सप्तदशोऽध्याय आर-  
भ्यते । तं विशेषं पञ्चमिराह—

अर्केन्दुमुरवश्चक्रक्रमादन्ये बलक्रमात् ।

भवन्ति स्थानदाः खेटाश्चत्वारश्चैकदा यदि ॥

यदि द्वौ वा त्रयो वा पापास्तौम्या वा स्थानदाः करणदा वा भवेयुः  
तदापि धनादेर्नाश एवैतेषु ग्रहेषु उच्चादिस्थानस्थितेषु यत्र मृतिप्रसक्तिः तत्र  
न मृतिः.

No. 13824. पाराशर्यम्, उत्तरभागम्—सव्याख्यानम्.  
PĀRĀŚARYAM, UTTARABHĀGAM WITH  
COMMENTARY.

Substance, palm-leaf. Size,  $21\frac{1}{2} \times 1\frac{1}{2}$  inches. Pages, 116. Lines, 9 on a  
page. Character, Grantha. Condition, injured. Appearance, old.

Breaks off in the 12th Adhyāya.

Same work as the above, but with a slight difference in the arrange-  
ment of the topics under the Adhyāyas as noted below :—

- |                                       |  |
|---------------------------------------|--|
| १. अष्टकवर्गनयनप्रकार.                | ६. अब्दचर्याकथन.                       |
| २. भावहृष्टिफलचेष्टानयन.              | ७. दिनचर्याकथन.                        |
| ३. इष्टकादिग्रहभावफलानुपकर-<br>णानयन. | ८. मङ्गस्य मङ्गकथन.                    |
| ४. रश्मिविधानग्रहभावफलानयन.           | ९. लोकायात्राकथन.                      |
| ५. रश्मिवशाद्भावशुभाशुमफला-<br>नयन.   | १०. आयुर्दायभेदकथन.                    |
|                                       | ११. दायादौ वृद्धिहरणान्तर्दायक-<br>थन. |

No. 13825. पाराशर्यम्, उत्तरभागम्—सव्याख्यानम्.  
PĀRĀŚARYAM, UTTARABHĀGAM WITH  
COMMENTARY.

Pages, 40. Lines, 9 on a page.

Begins on fol. 13a of the MS. described under No. 13074.

Breaks off in the 2nd Adhyāya.

Same work as the above.

No. 13826. फलदीपिका.  
PHALADĪPIKĀ.

Substance, paper. Size,  $11 \times 8\frac{1}{2}$  inches. Pages, 159. Lines, 20 on a page.  
Character, Telugu. Condition, good. Appearance, new.

Contains the following Adhyayas :—

- |                           |                                |
|---------------------------|--------------------------------|
| १. राशिस्थानादिनिरूपणम्.  | १४. रोगभावनिरूपणम्.            |
| २. ग्रहस्थितिफलनिरूपणम्.  | १५. भावचिन्तानिरूपणम्.         |
| ३. त्रिवर्गविभागनिरूपणम्. | १६. द्वादशभावफलनिरूपणम्.       |
| ४. ग्रहबलावलनिरूपणम्.     | १७. निर्याणग्रहस्थितिनिरूपणम्. |
| ५. do.                    | १८. द्विग्रहफलाध्यायनिरूपणम्.  |
| ६. योगाध्यायनिरूपणम्.     | १९. महादशाफलनिरूपणम्.          |
| ७. राजयोगाध्यायनिरूपणम्.  | २०. भावेश्वरदशानिरूपणम्.       |
| ८. ग्रहभावनिरूपणम्.       | २१. अपहारविभागनिरूपणम्.        |
| ९. do.                    | २२. कालचक्रादिदशानिरूपणम्.     |
| १०. कलत्रभावनिरूपणम्.     | २३. अष्टकवर्गप्रस्तारनिरूपणम्. |
| ११. स्त्रीजातकनिरूपणम्.   | २४. अष्टकवर्गफलनिरूपणम्.       |
| १२. पुत्रभावनिरूपणम्.     | २५. गुलिकादिफलनिरूपणम्.        |
| १३. वालारिष्टभावनिरूपणम्. | २६. गोचारफलादिनिरूपणम्.        |

An astrological treatise dealing with the topics mentioned above in relation to a person by reference to the time of his birth. By Mantrāśvara who states that he has summarized in it the works of Parāśara and other astrological authors.

### Beginning :

सन्दर्शनं वितनुते पितृदेवनृणां मासाब्दवासरदलैरथ ऊर्ध्वगं यत् ।

सव्यं कचित्कचिदुपैत्यपसव्यमेकं ज्योतिः परं दिशतु वस्त्वमितां श्रियं नः ॥

वाग्देवी कुलदेवतां मम गुरुन् कालत्रयज्ञानदान्

सूर्यादींश्च नवग्रहान् गणपतिं भक्त्या प्रणम्येश्वरम् ।

सङ्क्षिप्यात्र पराशरादिकथितान् मन्त्रेश्वरो दैववित्

ब्रह्मेऽहं फलदीपिकां सुविमलां ज्योतिर्विदां प्रीतये ॥

पदाभाधैर्यत्रैर्जननसमयोऽत्र प्रथमतो

विशेषाद्विज्ञेयस्सह विषटिकाभिस्त्वथ तदा ।

गतैर्हक्तुल्यत्वं गलितकरणैः खेचरगतिं

विदित्वा तद्भावं बलमपि फलं तैः कथयतु ॥

शिरोवक्त्रोरोहजठरकटिर्वस्ति प्रजनन-



स्थलान्यूरु ज्ञान्वोर्युगलमिति जङ्घे पदयुगम् ।  
 विलम्बात् कालाङ्गान्यलिङ्गपकुलीरान्तिगमिदं  
 विसन्धिर्विरूपाता सकलभवनान्तादपि परैः ॥

क्षेत्रत्रिभागनवभागदशांशहोरात्रिंशसप्तलवषष्टिलवाः कलांशाः ।  
 ते द्वादशांशसहिताः दशवर्गसंज्ञा वर्गोत्तमो निजनिजे भवने नवांशः ॥  
 दशांशषष्ठ्यश्चकलांशहीनास्ते सप्तवर्गाश्च विसप्तमांशाः ।  
 षड्वर्गसंज्ञास्त्वथ राशिभावस्तुल्यं नवांशस्य फलं हि केचित् ॥

End:

सर्वत्र लतासाङ्ग्ये शुभवेधाश्शुभावहाः ।  
 पापवेधा दुःखकरा गोचरे ताश्च चिन्तयेत् ॥  
 दशापहाराष्टकवर्गगोचरैर्धेहेषु नृणां विषमस्थितेष्वपि ।  
 जपेच्च तत्प्रीतिकरैस्सुकर्मभिः करोति शान्तिं व्रतदानवन्दनैः ॥  
 अहि(स)कस्य दान्तस्य धर्माजितधनस्य च ।  
 सर्वदा नियमस्थस्य सदा सानुग्रहा ग्रहाः ॥

Colophon:

इति मन्त्रेश्वरविरचितायां फलदीपिकायां षड्विंशोऽध्यायः ॥

No. 13827. फलदीपिका.

PHALADĪPIKĀ.

Pages, 76. Lines, 7 on a page.

Begins on fol. 1a of the MS. described under No. 13522.

Breaks off in the 26th Adhyāya; but wants the beginning in the first Adhyāya.

Same work as the above

No. 13828. फलरत्नमाला.

PHALARATNAMĀLĀ.

Substance, palm-leaf. Size,  $17\frac{1}{2} \times 1\frac{1}{2}$  inches. Pages, 76. Lines, 7 on a page. Character, Grantha. Condition, injured. Appearance, old.

Complete in 27 Adhyāyas.

A work in horoscopy by Kṛṣṇamiśra. The author refers to his son Sōmanāthamiśra and his commentary entitled Jyāntisakalpātā on the Jaiminīsūtras. There is also reference to Vāñchinātha.

## Beginning :

मुनिवरकृतहोराकाननेषु स्वबुद्ध्याप्यनभिगतफलत्वात्प्राप्तसौख्यं मनुष्यम् ।  
स्फुटतरफलरत्नैर्भूषयन् कण्ठदेशे जयति जगति विद्याभूषणः कृष्णमिश्रः ॥

मेषाद्याः प्रथिताः क्रमेण मुनिभिः प्रोक्तास्तथा राशयः  
लेटाश्चात्र तु कथ्यन्तेऽशकविभिः प्रक्षेपतः कारकाः ।  
पूर्वस्मिन् चरमाद्भवेद्द्वहपरादीशक्रमेण द्विधा  
भागाः स्युस्स्थिरभे तथोभयगृहे पूर्वैर्मुनीन्द्रैर्मतम् ॥  
चरमे चरमात् स्थिरभे नवमात् सुतमादुभये मुनयो विचगुः ।  
विषमात्क्रमतो विपरीतमतो विदुरंशककल्पनमत्र बुधाः ॥

## Colophon :

इति फलरत्नमालायां प्रथमोऽध्यायः ॥

इदानीन्तु तेऽपि . . . . . चार इति मया श्रीचालामुपास्य  
देवीपरमेश्वरयोः कृपाकटाक्षवशात्प्रकटितम् । देवोऽपि स्वमे मामुवाच कलौ  
एकोनविंशदब्दपरिवृत्तौ कण्वः कृतो दनुनामऋषिशापेन बाह्लिनाथ इति  
दाक्षिणात्यो भविष्यति तावदवधिकमयं त्वत्कृतो ग्रन्थो जैमिनेषु प्रचरिष्यती-  
त्युवाच । तदर्धमिमे निर्मिता ग्रन्थाः । अत्र दशाप्रकरणे सहस्रेषः । सूत्र-  
व्याख्यायां ज्योतिषकल्पलतायामस्मत्पुत्रेण सोमनाथमिश्रेण प्रकाशीकृतम् ।  
तदपि दृष्ट्वा दशानिर्णयः कर्तव्यः ।

## Colophon :

इति श्रीकृष्णमिश्रकृतौ फलरत्नमालायां ग्रन्थागमयुगादिलक्षणं नाम  
सप्तविंशोऽध्यायः ॥

मिश्रे मध्यममेवायुः नृणां सर्वत्र योजयेत् ।

तत्परीयच्चमार्गेण दशा नेया विचक्षणैः ॥

No. 13829. फलरत्नमाला.

PHALARATNAMĀLA.

Substance, paper. Size, 7½ x 6 inches. Pages, 42 Lines, 18 on a page.

Character, Telugu. Condition, good. Appearance, old.

Contains 1—13 Adhyāyas complete. Three leaves at the end contain  
a list of many topics.

Same work as the above.

No. 13830. फलरत्नमाला.

PHALARATNAMĀLĀ.

Substance, palm-leaf. Size,  $17\frac{1}{2} \times 1\frac{1}{2}$  inches. Pages, 76. Lines, 7 on a page. Character, Telugu. Condition, injured. Appearance, old. Complete.

Same work as the above. The number of Adhyāyas is wrongly counted as 28.

No. 13831. बालारिष्टाध्यायः.

BĀLĀRIṢṬĀDHYĀYAH.

Pages, 8. Lines, 9 on a page.

Begins on fol. 26a of the MS. described under No. 13574.

Complete.

Deals with the prediction of good or evil that may befall to infants and children, from a consideration of the position of the planets at the time of birth.

Beginning:

गुरुस्थितस्तुतस्थानाद्यावन्तः फलमादिशेत् ।

शत्रुनीचग्रहं तत्र तावन्तोऽत्र सुता मृताः ॥

गुरुशुक्रौ पञ्चमस्थाने स्थितौ पुत्रवान् । यः कश्चित् पञ्चमांशग्रहाधि-  
पतिक्रातिपुत्रोत्पत्तिः । पञ्चमस्थानस्थितस्य शत्रुनीचग्रहे मृतपुत्रजननम् ।

गुरुशुक्रौ लग्नगतौ पञ्चमे वा कुजार्कजौ ।

निशाकरे बलक्षीणे योगे जातोऽल्पजीवितः ॥

जन्मलग्नात् षष्ठस्थाने सूर्ये स्थिते सति तत्र सूर्ये शनी भौमे स्थिते  
सति शिशोः पितुश्च मृत्युः ।

End:

बहिर्प्रदेशे रोगश्च महावृद्धिर्भविष्यति ॥

ऊर्ध्वाङ्गारोगं मन्दाह्वा मदोरोगं पूर्वतः(?) ।

अन्यस्थाने हनचचे वये बुधेन्मलेमा रः(?) ॥

Colophon:

इति बालारिष्टशस्त्रे अध्यायस्संपूर्णः ॥

No. 13832. बृहज्जातकम्.

BRHAJJĀTAKAM.

Pages, 68. Lines, 9 on a page.

Begins on fol. 1a of the MS. described under No. 13794.



Complete.

Same work as the text described under R. No. 406 of the Triennial Catalogue of MSS, Vol. I, Part I-B. It is an authoritative treatise in horoscopy. In the beginning the introductory stanzas found in Bhattōtpala's commentary are added. At the beginning of each stanza the introductory remarks given by Bhattōtpala for the same are also added. At the end a few stanzas relating to horoscopy are given. The author of the work under notice is Varāhamihira.

Beginning :

श्रीमहेङ्कटनाथाय श्रीनिवासाय मङ्गलम् ।

ब्रह्माजशङ्कररवीन्दुकुञ्जजीवशुकार्कपुत्रगणनाथगुरुन् प्रणम्य ।

यस्सद्ब्रह्मोऽर्कवरलामविशुद्धबुद्धिराग(व)न्तिकस्य तमहं विवृणोमि कृत्स्नम् ॥

यच्छास्त्रं सविता चकार निपुणैः स्कन्धैस्त्रिज्योतिषां

तद्विच्छित्तिभयात्पुनः कलियुगे संश्रित्य यो मृतलम् ।

भूयः स्वल्पतरं वराहमिहिरव्याजेन सर्वं व्यधात्

दिस्तं(इत्थं) यं प्रदन्ति योगकुशलास्तस्मै नमो भास्वते ॥

वराहमिहिरोदधौ सुबहुभेदतोयाकुले

महर्षिगणयादसि प्रचुरयोगरत्नोज्ज्वले ।

भवन्ति पतिता यतो लघुधियोऽर्थलुब्धास्ततः

करोमि रि(वि)वृतिष्ठवं निजधिचाहमत्रोत्पलः ॥

मूर्तित्वे परिकल्पितश्शशभृतो वर्त्मा पुनर्जन्मनाम्

आत्मेत्यात्माविदां क्रतूंश्च यजतां भर्तामरज्योतिषाम् ।

लोकानां प्रलयोदयस्थितिबिभुश्रानेकधा यः श्रुतौ

वाचं नस्त ददात्वेनैककिरणस्त्रैलोक्यदीपो रविः ॥

अधुना स्वशास्त्रस्य पूर्वप्रणीतत्वादानर्थक्यं परिजिहीर्षुरन्यशास्त्रेभ्यः गुण-  
क(र)त्वं प्रदर्शयन् शार्दूलविक्रीडितेनाह—मूयोभिः पटुबुद्धिभिः . . शास्त्रं प्लवं  
भारमे ॥

अधुना शास्त्रस्य प्रकृतकर्मविपाकव्यञ्जनत्वञ्च वर्णद्वयपरिहारेण शब्दव्यु-  
त्पत्तिं प्रदर्शयन् इन्द्रवज्रेणाह—

अधुना व्यवहारार्थं शार्दूलविक्रीडितेनाह—

कालाङ्गानि वराङ्गमाननपुरो हृत्कुक्षिवासो भृतो  
वसितव्यजन ऊरुजानुयुगले जङ्घे ततोऽङ्घ्रिद्वयम् ।

End :

अथ कालाङ्गिनाशे कुठुतालपकृतयोश्च पृथकरणे सतां प्रार्थनं वसन्त-  
तिलकयाह—

ग्रन्थस्य (नैव) चरतोऽथ विनाशमेति लेख्याद्दुःश्रुतमुखाधिगमात् क्रमेण  
यद्वा मया कुठुतमल्पमिहाकृतं वा कार्यन्तदत्र विदुषा परिहृत्य रागम् ॥

सतां प्रमाणमपूर्वाणि प्रणीतानि शास्त्राणि तच्छास्त्रान्तरेण पूर्वं प्रणेतृणां  
नमस्कारमार्पयाह—

दिनकरमुनिगुरुचरणप्रणिपातकृतप्रसादमतिनेदम् ।

शास्त्रमुपसङ्गहोतं नमोऽस्तु पूर्वप्रणेतृभ्यः ॥

Colophon :

इति वराहमिहिराचार्यकृतौ जगच्चन्द्रिकायां बृहज्जातके होराशास्त्रे उपसं-  
हाराध्याय पांडुशतिः ॥

इति बृहज्जातकग्रन्थः संपूर्णः ॥

राशिप्रधानमेतच्छास्त्रं प्रवदन्ति वादराद्याः ।

तस्मात्प्रयत्नतोऽहं कथयामि यथामतं तेषाम् ॥

स्वोच्छस्थ दश १० सूर्ये नव चन्द्र पञ्च भूमितनये च ।

पञ्चेन्दुजे सुरेज्ये सप्ताष्टौ भार्गवे क्षनौ पञ्च ॥

एवं महेन्द्रशास्त्रे मणिन्धयवनवादरायणप्रोक्ते ।

सप्त प्रत्येकस्था निर्दिष्टा रश्मयो ग्रहेन्द्राणाम् ॥

सर्वे प्रमाणमेते मुनिवरवचनात् किन्तु सप्त सङ्ख्यैव ॥

एकत्रिंशद्विस्तु प्रवराः ख्याता महीभुजामिष्टाः ।

द्वात्रिंशद्विः पुरुषाः पञ्चशतग्रामपतयस्तु ॥

ग्रामसहस्राधिपतिं त्रिंशद्व्यधिकारकरोति रश्मीनाम् ।

त्रिसहस्रग्रामाणां पुरुषं सूर्यो चतुस्त्रिंशत् ॥

परतो मण्डलमाजो बहुकोशपरिग्रहमहासत्त्वाः ।

प्रख्यातकीर्तिपशसो भवन्ति शुभदाश्च लोकानाम् ॥

No. 13833. बृहज्जातकम्.  
BRHAJJĀTAKAM.

Pages, 58. Lines, 6 on a page.

Begins on fol. 60a of the MS. described under No. 5968.

Complete in 25 Adhyāyas but wants some portions in the 17th Adhyāya.

Same work as the above.

No. 13834. बृहज्जातकम्.  
BRHAJJĀTAKAM.

Pages, 45. Lines, 6 on a page.

Begins on fol. 42a of the MS. described under No. 13699.

Contains 10 to 26 Adhyāyas complete.

Same work as the above. The numbering of the Adhyāyas is different from that found in the printed book.

No. 13835. बृहज्जातकम्, आन्ध्रटीकासहितम्.  
BRHAJJĀTAKAM WITH TELUGU MEANING.

Pages, 80. Lines, 6 on a page.

Begins on fol. 77a and 108a of the MS. described under No. 13592.

Breaks off in the 2nd Adhyāya (the 1st Adhyāya being written in duplicate).

Same text as the above but with a Telugu commentary which was written by Mādhavajyautiga, son of Virūpākṣārya of Ātrēyagūtra. He states that he wrote commentaries on the Āryabhaṭasiddhānta, the Nāradasaṁhitā and the Laghu Jātaka of Varāhamihira.

Beginning :

आत्रेयगोत्रजो धीमान् विरूपाक्षार्यनन्दनः ।

माधवज्यौतिषार्योऽहं बन्तुलान्वयसम्भवः ॥

आदावार्यभट्टविस्य सिद्धान्तस्य सवासनाम् ।

उदाहरणसंयुक्तां टीकां कृत्वा ततः परम् ॥

नारदेन कृतायाश्च संहिताया महर्षिणा ।

टीकां कृत्वा च संहृष्य बोधाय तदनन्तरम् ॥

बराहमिहिरप्रोक्ता होरास्कन्धद्वयेऽपि च ।

लघुजातकहोराया विवृतिः प्रथमे कृता ॥



लघुजातकहोरायाष्टीकाश्चान्या निरीक्ष्य च ।

टीकां बालप्रबोधाय करिष्याम्यान्ब्रमापया ॥

नीलाम्बोध(द)निशीथिनीपतिरुचौ नित्यौ निरेकाश्रयौ

नित्यं निर्वृतनिर्वरारिनिकरौ नित्यार्थदी निर्मलौ ।

ताक्ष्योक्षाधिपवाहनौ हरिहरौ माम्बूधवोमाधवौ

पातां पन्नगतस(ल्प)पन्नगधरौ मान्यं बुधैर्माधवम् ॥

**Colophon :**

इति श्रीवराहसंहितायां कृता बृहज्जातके आन्ध्रमाषाटीकायां राशिभेदा-  
ध्यायः प्रथमः ॥

No. 13836. बृहज्जातकम्, आन्ध्रटीकासहितम्.

BRHAJJĀTAKAM WITH TELUGU TĪKĀ.

Substance, palm-leaf. Size, 16½ × 1½ inches. Pages, 76. Lines, 8 on a page. Character, Grantha. Condition, injured. Appearance, old.

Breaks off in the 4th Adhyāya.

Same text and commentary as the above but a few stanzas in the beginning are omitted.

No. 13837. बृहज्जातकम्, आन्ध्रटीकासहितम्.

BRHAJJĀTAKAM WITH TELUGU NOTES.

Substance, palm-leaf. Size, 16½ × 1½ inches. Pages, 178. Lines, 7 on a page. Character, Telugu. Condition, injured. Appearance, old.

Contains the Adhyāyas 1 to 23 complete but the 1st Adhyāya wants the beginning.

Same work as the above, but the Telugu meaning here is not by the same author.

No. 13838. बृहज्जातकम्, आन्ध्रटीकासहितम्.

BRHAJJĀTAKAM WITH TELUGU MEANING.

Pages, 15. Lines, 6 on a page.

Begins on fol. 19a of the MS. described under No. 13623.

Contains the 10th Adhyāya only.

Same work as the above.

No. 13839. बृहज्जातकम्, द्वाविडटीकासहितम्.  
BRHAJJĀTAKAM WITH TAMIL MEANING.

Substance, palm-leaf. Size,  $15\frac{1}{2} \times 1\frac{1}{2}$  inches. Pages, 246. Lines, 5 on a page. Character, Grantha. Condition, injured. Appearance, old.

Leaves 17 to 46 are lost.

Contains the 1st Adhyāya and the first 11 stanzas in the 2nd Adhyāya and 7 to 26 Adhyāyas.

Same text as the above but with Tamil meaning.

No. 13840. बृहज्जातकम्, सव्याख्यानम्.  
BRHAJJĀTAKAM WITH COMMENTARY.

Substance, palm-leaf. Size,  $16\frac{1}{2} \times 1\frac{1}{2}$  inches. Pages, 328. Lines, 7 on a page. Character, Telugu. Condition, much injured. Appearance, old.

Complete in 25 Adhyāyas.

Same text as the above, with a commentary in Sanskrit called Jagaccandrika which is the same as that described under R. No. 407 of the Triennial Catalogue of MSS., Vol. I, Part 1-B. The commentator is Bhaṭṭotpala.

End:

ग्रन्थस्य प्रसरतः विरचयत । विनाशमेति विनाशं गच्छतीति लेख्यात्  
लेखदोषात् बहुश्रुतसुखाधिगमक्रमेण बहुकृतवतां पण्डितानां सुखाधिगमेन  
ज्ञानाद्वा विदुषां तेन रागं परिहृत्य मात्सर्यमपहाय कार्यं ततो बहुकृतापेक्षया  
संस्कारेण यद्वा मया कृतं कुत्सितं कृतम् । अथवा अल्पं नु परिपूर्णम् ।  
अथवा तत् कृत्स्नमेव न कृतं तद्विपाकाद्यङ्गीकरणीयमित्यर्थः । धनवतां  
प्रणामपूर्वाणि प्रणामान्तानि शास्त्राणि तच्छास्त्रानुरोधेन पूर्वग्रहीतॄणां नमस्कार-  
मार्थयाह ।

दिनकरमुनिगुरुचरणधणिपातकृतप्रसादमतिनेदम् ।

शास्त्रमुपसङ्गृहीतं नमोऽस्तु पूर्वप्रणेतृभ्यः ॥

दिनकरः सूर्यः मुनयो वसिष्ठादयः गुरुरादित्यदासारव्यः एषां चरण-  
प्रणिपातसंस्कारेण कृतप्रसादमतिना शास्त्र . . . . . पूर्वाचार्येभ्यः  
नमोऽस्तु नमस्कारो भवतु ।

No. 13841. बृहज्जातकम्, सव्याख्यानम्.

BRHAJJĀTAKAM WITH COMMENTARY.

Substance, paper. Size,  $13\frac{1}{2} \times 7\frac{1}{2}$  inches. Pages, 115. Lines, 18 on a page. Character, Devanāgarī. Condition, injured. Appearance, old.

Breaks off in the 7th Adhyāya.

Same work as the above.

No. 13842. बृहज्जातकम्, सव्याख्यानम्.

BRHAJJĀTAKAM WITH COMMENTARY.

Pages, 262. Lines, 7 on a page.

Begins on fol. 8a of the MS. described under No. 13615.

Contains the Adhyāyas 1 to 11, 14, 16, 18 to 20 and 22 to 24.

Same work as the above.

No. 13843. बृहज्जातकव्याख्या.

BRHAJJĀTAKAVYĀKHYĀ.

Pages, 12. Lines, 6 on a page.

Begins on fol. 7a of the MS. described under No. 13606.

Contains the 25th Adhyāya incomplete.

Another commentary on the Brhajjātaka described above.

Beginning:

अथ नष्टजातकाध्यायो व्याख्यायते—तत्रादि . . . . . आधा-  
नेति . आधानजन्मापरिबोधकाले . आधानं गर्भाधानं जन्म जननं तयोः  
आधानजन्मनोः अपरिबोधकाले ज्ञातसमयसंपृच्छतां काले (कस्मिन्) गर्भाधानं  
कस्मिन् काले जन्म कस्मिन्नयने कस्मिन् वर्षे कस्मिन् ऋतौ कस्मिन् मासे कस्यां  
तिथौ कस्यां वेलायामित्यादि संपृच्छतां प्रच्छजन्मनागतक . . . मायामवना-  
दिन्यस्तशङ्कुच्छायादिभिरुदयादिगतघटिकामापाद्य तात्कालिकान् ।

End:

द्वित्रिचतुर्दशतिथिसप्तत्रिगुणा नवाष्टचैत्राणाः ।

पञ्चदशम्रास्तद्विह्मरिषातो नवविंशतिहृतशेषं धनिष्ठादि ॥

No. 13844. भार्गवजातकम्, कर्णाटकटीकासहितम्.

BHĀRGAVAJĀTAKAM WITH KANARESE MEANING.

Substance, palm-leaf. Size,  $17\frac{1}{2} \times 1\frac{1}{2}$  inches. Pages, 34. Lines, 5 on a page. Character, Telugu. Condition, good. Appearance, old.



Begins on fol. 1a. The other works herein are *Prasnaśāstra* 18a, *Bhārgavaśūtra* 53b.

Incomplete.

A treatise in horoscopy explaining the principles of predicting the fortune of a person from the relative position of the planets arrived at according to certain calculations. The colophon is not clear, perhaps the portion here belongs to the *Jātaka* chapter of the *Bhṛgukāra*.

Beginning :

मेवादिलग्रपर्यन्तं द्विगुणं पुनरक्षिपत् ।

मेवादि तद्ग्रहस्थितराशिपर्यन्तं च ग्रहस्थिते राशि सङ्गुप्य राशिसङ्ख्यां द्विगुणीकृत्य मेवादिलग्रान्तसङ्ख्यामपि संयोज्य सप्तविंशतिभागं कृत्वा तच्छिष्टं तद्ग्रहदशावस्थं सङ्गुप्याष्टचत्वारिंशदाब्धहतलब्धं यावत्सङ्ख्या भवति तावत्सङ्ख्याकसङ्ख्यानां तत्फलं च जातकं सम्यक् कारितव्यम् ।

दिनचर्या—

सूर्यादि गण्यते चन्द्रे द्विगुणं वारमिश्रितम् ।

जन्मनक्षत्रसंयुक्तं नवभिर्भागमाहरेत् ॥

शेषं नित्यवशाच्चैव रविचन्द्रारराहवः ।

जीवमन्दज्ञशिखिनो भृगुश्चैव यथाक्रमम् ॥

End :

शुक्रात् षोडशबलवान् चन्द्रस्तद्विगुणं सूर्यः । सर्वेषां बलिनां बलिष्ठो राहुः । केतुनिसर्गजस्य नित्यस्य ।

Colophon :

इति श्रीकेरलीयमार्गवजातके नित्यदशाफलकध्यायः ॥

No. 13845. मार्गवसूत्रम्.

BHĀRGAVASŪTRAM.

Pages, 26. Lines, 7 on a page.

Begins on fol. 19a of the MS. described under No. 3103.

Contains the portion dealing with the 12 Bhāvas or the 12 topics relating to the fortune of a person.

A treatise in horoscopy embodying the principles of foretelling the fortune of a person from a knowledge of the relative position of the planets at the time of his birth. The extent of the work is not known and the form of composition, though in prose, is not Sūtraic.

Date of transcription : Wednesday, the 11th day of the dark fortnight of the Bhādrapada month in the year Parābhava.

**Beginning :**

तनुभावफलम्—

तनुस्थानाधिपं(पा) बुधगुरुशुक्रसम्पूर्णचन्द्राः केन्द्रत्रिकोणस्वक्षेत्रस्वोच्च-  
शुभांशवर्गोत्तमांशपारिजातांशकुसुमकुङ्कुमांशेषु युक्ताश्चेत् तद्दशायां सकलसौ-  
भाग्यभोगवाहनादिसकलसत्कीर्तिप्रतिष्ठासिद्धिः । तनुस्थानाधिपः सपापः षष्ठा-  
ष्टमन्ययेषु स्थितश्चेत्तद्दशायां राजचोरपीडितदरिद्रदुःखमहारोगवस्त्रादिन्यून-  
शत्रुपीडितपरिभ्रमणादिसिद्धिः ।

**End :**

स्वस्थानाधिपश्चान्यङ्गारकसूर्यराहुकेतुभ्यां युक्तस्थानस्थितश्चेत् पुनर्जननं  
भवति । तत्र शुभयोगे शीघ्रपुनर्जीविनम् । तत्र पापयोगे अनेकसंवत्सरेण  
नरकानुभवानन्तरेण पुनर्जननं भवति । पूर्वोक्तषष्ठभागांशकस्वरूपफलप्राप्तिः ।  
इति व्ययभावः ।

**Colophon :**

इति भार्गवसूत्रं सम्पूर्णम् ॥

No. 13846. भार्गवसूत्रम्.

BHĀRGAVASŪTRAM.

Substance, palm-leaf. Size, 12½ × 1½ inches. Pages, 19. Lines, 5 on a  
page. Character, Telugu. Condition, slightly injured. Appearance,  
old.

Begins on fol. 36a. The other works herein are Mahāvākya-ratna-  
vali 1a, Vaidya-visaya 19a, Āśvalāyanadharma 22a.

Breaks off in the Karmabhava which is the 10th Bhava.

Same work as the above.

No. 13847. भार्गवसूत्रम्.

BHĀRGAVASŪTRAM.

Pages, 38. Lines, 5 on a page.

Begins on fol. 53b of the MS. described under No. 13844.

Contains the 12 Bhāvas and the Gulikabhava in addition.

Same work as the above.

**Beginning :**

अथ गुलिकभावफलानि लिख्यन्ते—

मान्द्यवृद्धानि फलानि वच्मि गुलिके लग्नस्थिते मन्दधीः

रोगी पापयुते तु पञ्चनवगः कामी दुरालापवान् ।

वित्तस्थे विषयातुरो . शपरः क्रोधी दुरालापवान्  
पापव्यामे च द्विते(?) गतघनः विद्याविहीनोऽश्ववा ॥

End :

अतिसुखमतिजो रुपवान् लाभयाते  
दिनकरसुतपुत्रे चाग्रगं हन्ति यातः ।  
विषयर . मेपोदीनवाक्योऽप्रवीणो  
निखिलघनहरस्स्यान्मन्दजे रिष्कयोगे ॥

मान्दिक्रिकोणोपगतं विलग्नं तद्वादशांशं यदि वा नवांशम् । मान्दन्वितं  
मान्दियु.

No. 13848. भार्गवसूत्रम्.

BHĀRGAVASŪTRAM.

Pages, 20. Lines, 15 on a page.

Begins on fol. 1a of the MS. described under No. 3102.

Contains the 12 Bhāvas.

Same work as the above.

No. 13849. भावकौमुदी.

BHĀVAKAUMUDĪ.

Pages, 134. Lines, 20 on a page.

Begins on fol. 91a of the MS. described under No. 13582.

Complete in 14 Paṭalas.

Same work as that described under R. No. 343(a) of the Triennial Catalogue of MSS., Vol. I, Part 1-B. By Vāṅkaṭaśa of Vādhulagōtra who says that he has consulted the Parāśariya, the Sūtras of Jaimini, and other works.

No. 13850. भावदर्पणम्—(वाञ्छानाथीयम्).

BHĀVADARPAṆAM (VĀNCHĀNĀTHĪYAM).

Pages, 39. Lines, 5 on a page.

Begins on fol. 1a of the MS. described under No. 13678.

Incomplete.

Similar to the above. This and the work described under R. No. 1875 of the Triennial Catalogue of MSS., Vol. II, Part 1-C, probably form part of one and the same comprehensive treatise.

Beginning :

देहस्थानाधिपस्य पापः षष्ठाष्टमव्ययेषु स्थितश्चेत् देहसौख्यं न भवति ।  
दुःखजीवी केन्द्रत्रिकोणस्थितोऽपि बलहीनश्चेत् बलहीनो भवति । लग्नाधि-



पतिर्नीचमूढपराजितपापसंयुक्तपापमध्यवक्रातिवक्रविकलवृद्धत्वादिगुणयुक्तश्रेत् रो-  
गवान् भवति । लग्नाधिपगुरुबुधसम्पूर्णचन्द्राः केन्द्रत्रिकोणस्वोच्चस्वक्षेत्रशुभांश-  
शुभवर्गवर्गोत्तमांशपारिजातांशकुसुमकुङ्कुमाद्यंशयुक्ताश्रेत् सकलसौभाग्यवान् गा-  
म्भीर्यवान् स्वरूपवान् ।

End :

तत्र शुभांशे शीघ्रमेव जन्म । तत्र पापयोगे अनेकदिव्यवत्सरनरकवासान-  
न्तरं पुनर्जन्म भवति । पूर्वोक्तभागादीनां शुभांशकशुभलोकप्राप्तिः ।

Colophon :

वाञ्छानाथीयं समाप्तम् ॥

चोरश्च भोक्ता मतिमान् धनाढ्यो राजा च पण्डो विजयी दरिद्रः ।

कार्येषु दक्षः खलु कर्मकर्ता शूरश्च विद्वानिति जातकांशाः ॥

No. 13851. भावदर्पणम्—(वाञ्छानाथीयम्.)

BHĀVADARPAṆAM (VĀNCHĀNĀTHĪYAM).

Pages, 12. Lines, 7 on a page.

Begins on fol. 140<sup>a</sup> of the MS. described under No. 13615.

Incomplete.

Same work as the above.

No. 13852. भावदीपिका.

BHĀVADĪPIKĀ.

Substance, palm-leaf. Size, 17½ × 1¼ inches. Pages, 64. Lines, 5 on a page. Character, Telugu. Condition, good. Appearance, new.

Begins on fol. 1a. The other works herein are Sarāvali 34a, Bhāva-  
phalagrantha with commentary 52a.

Complete.

The following topics are dealt with in the work :—

पितृनिधनविचार.

कलत्रभाव.

तनुभाव.

रन्ध्रभाव.

धनभाव.

धर्मभाव.

सहजभाव.

दशमभाव.

बन्धुभाव.

लाभभाव.

सुतभाव.

व्ययभाव.

रिपुभाव.

स्त्रीजातक.

Same work as that described under R. No. 1935 of the Triennial Catalogue of MSS., Vol. II, Part 1-C, but with some additional stanzas in the beginning which are given below.

Date of transcription: Wednesday, the 14th day of the bright fortnight of the Magha month in the year Bhava.

**Beginning:**

पितृस्थानाधिपो राहुयुक्तः पितृमृतिप्रदः ।  
 भिन्नस्थानेऽपि सान्निध्ये मागैः पितृमृतिप्रदः ॥  
 पितृस्थिते पितृमति दिवसेशयुतो यदि ।  
 पितृवन्यपितृस्थस्य दशायां वा पितृमृतिः ।  
 यः कश्चित्पितृव(प)स्थे स न राहुर्वाथ केवलः ।  
 फणी तत्र तयोः पूर्वमागते तु पितृमृतिः ॥  
 पितृनाथेऽन्यराशिस्थे पितृपाक्राम्यराशिपे ।  
 राहुयुक्ते न रवितः पूर्व स्याच्चेत्पितृमृतिः ॥

No. 13853. भावनिघण्टुः.  
 BHĀVANIGHAṆṬUḤ.

Pages, 3. Lines, 6 on a page.

Begins on fol. 26b of the MS. described under No. 13623.

Complete.

Similar to the work described under R. No. 1271(b) of the Triennial Catalogue of MSS., Vol. II, Part 1-A. This is also called Lagna-nighaṇṭu or Sthānanighaṇṭu.

**Beginning:**

होरा लभोदयः कल्यः तनुमूर्तीङ्गरूपकम् ।  
 उपाङ्गजन्मसम्पत्तिः प्रथमस्थानतो विदुः ॥  
 द्वितीयं द्रविणं वाक् च प्रयाणं तु द्वयं स्वं च ।  
 सत्यं नेत्रं वित्तधनं कुटुम्बमुखमुच्यते ॥  
 तृतीयं विक्रमो भ्राता दुश्चित्सहजं स्वरम् ।

**End:**

आयागमभवो लाभः स्वार्जितोपचयस्तथा ।  
 धान्यवृद्धिफलं मुक्ताद्रव्यमैश्वर्यमेव च ॥  
 रिप्फो व्ययस्तथा चैव पापं द्वादशमन्त्यमम् ।  
 व्ययस्थानमिति श्लोके द्वादशस्थानतो विदुः ॥

No. 13854. भावनिघण्टुः.  
BHĀVANIGHAṆṬUḤ.

Pages, 3. Lines, 6 on a page.

Begins on fol. 8a of the MS. described under No. 13630.

Incomplete.

Similar to the above.

**Beginning:**

लग्नोदयं च केन्द्रं च होरं देहस्तनी(नु)स्तथा ।  
शरीरात्मा स्वयं ज्योतिर्देहहोरा कलेवरम् ॥  
कल्यं लग्नतनुं कार्यं मात्राख्यं मदनाह्वयम् ।  
वित्तनेत्रं वाकुटुम्बं सत्यसौभाग्यमेव च ॥  
वित्तवेश्म प्रदानं च द्वितीयाधिपतेः फलम् ।

**End:**

फणा परापशक्तिश्च भावोऽयं पञ्चमं स्मृतम् ।  
पष्ठो व(वै)रिपुशत्रुः क्षतादिरोगमीदिनम् ॥

No. 13855. भावनिघण्टुः.  
BHĀVANIGHAṆṬUḤ.

Pages, 4. Lines, 6 on a page.

Begins on fol. 10a of the MS. described under No. 13556

Complete.

Similar to the above.

**Beginning:**

भावोऽयं प्रथमं होरा जन्म केन्द्रं तथा तनुः ।  
उदयाशुदकेन्द्रं च मूर्तिरित्युच्यते बुधैः ॥  
लग्नाच्च गुणवर्णादिलग्नकेशाकृतिं वदेत् ।  
वयोऽनुमानं सौख्यं च धनकीर्तिं जयाधिकम् ॥  
स्वस्थानाचलनं वृष्टिं शीतोष्माणं सरिज्जलम् ।  
जलोदयं च कूपादौ भावभावेशकारकैः ॥

**End:**

द्वादशस्तपनोऽक्लीवमालो(?) क्लीबमदन्त्ययः ॥  
रिप्फकोपश्च वामाक्षीदुस्थानं धननाशकः ।  
व्ययो नरककैवल्यं वननं चेति संज्ञिकः ॥

**Colophon:**

इति भावनिघण्टुः समाप्तः ॥



No. 13856. भावनिघण्टुः.

BHĀVANIGHANTUḤ.

Pages, 3. Lines, 7 on a page.

Begins on fol. 286 of the MS. described under No. 13623.

Complete.

Similar to the above.

Beginning :

कीर्तिर्ना च तनुर्लम्भः देहहोरा च जीवनम् ।  
 सम्पच्छरीरो मर्त्योद्भो रूपलक्षणवर्णकम् ॥  
 कल्योदयौ क्लेशरा(दा)हो लग्नभावं निरूपणम् ।  
 द्रव्यमर्थं मुखं नेत्रं बाकुदुम्भं द्वितीयकम् ॥  
 सत्यसौभाग्यसञ्जीते धनमुक्तामणिक्रिया ॥

End :

ऐश्वर्यं शर्म लब्धश्च नानालाभो विनिर्णयः ।  
 क्लेशं रिप्फमनाचारं त्र(प्रि)यं नेत्रं प्रलापकम् ॥  
 लोभस्थानं व्ययस्थानं पापस्थानं निशाकरम् ।  
 एवं द्वादशशोऽन्ये च निन्तयेन्मनिमान्नरः ॥

No. 13857. भावनिघण्टुः.

BHĀVANIGHANTUḤ.

Page, 1. Lines, 8 on a page.

Begins on fol. 36 of the MS. described under No. 13565.

Complete.

Same work as that described under R. No. 1271(4) of the Triennial Catalogue of MSS., Vol. II, Part I-A wherein see for the beginning.

End :

एकादशो भवेल्लाम आयुर्विभव उच्यते ।  
 द्वादशं तु भवेदन्त्यं रिप्फ इत्यभिधीयते ॥

No. 13858. भावनिघण्टुः.

BHĀVANIGHANTUḤ.

Pages, 2. Lines, 7 on a page.

Begins on fol. 216 of the MS. described under No. 13600.

Complete.

Similar to the above.

**Beginning :**

लग्नं विलग्नं हेरायं कल्यकालोदयोद्गमाः ।  
 द्वितीयं धनवाक्नेत्रं कुटुम्बं ज्ञातिकिङ्करः ॥  
 स्थाने तृतीयं कथ्यन्ते दुश्चित्तं भ्रातृविक्रमाः ।

**End :**

एकादशो भवेज्ज्येष्ठं विशालामो विभूतयः ।  
 द्वादशं रिप्फचरमं शय्यागृहविषयम् ॥

No. 13859. भावनिघण्टुः.

BHĀVANIGHANṬUḤ.

Substance, palm-leaf. Size, 16½ × 1¼ inches. Page, 1. Lines, 4 on a page. Character, Telugu. Condition, slightly injured. Appearance, old.

Begins on fol. 1a. The other works herein are Nakṣatrajātyādinir-  
 naya 1b, Grahānighaṇṭu 2a, Rāsinighaṇṭu 3a, Jyauṭiṣavisaya 4a.

Complete.

Same work as that described under No. 13857.

No. 13860. भावनिघण्टुः.

BHĀVANIGHANṬUḤ.

Pages, 2. Lines, 6 on a page.

Begins on fol. 29a of the MS. described under No. 3289.

Complete.

Similar to the above.

**Beginning :**

मूर्तो शरीरसम्पत्तिरङ्गोपाङ्गनिरूपणम् ।  
 वित्तं नेत्रं वाक् कुटुम्बं द्वितीयस्थानतो विदुः ॥  
 स्वरं सखं विक्रमं च भ्रातृस्थानं तृतीयकम् ।  
 सुखबन्धुगृहं चैव मातृचिन्ता चतुर्थकम् ॥

**End :**

एवं द्वादशभावेषु चिन्तयेन्मातेमान्नरः ॥  
 पापान्वितास्तु ये भावास्ते भावा नाशतां ययुः ।  
 सौम्यास्सिद्धिस्वरा ज्ञेया मित्रा मित्रफलप्रदाः ॥  
 सर्वाष्टमव्ययस्थश्चेत् पापोऽपि शुभमिच्छति ।  
 एवमादिफलैस्सर्वैः दशज्ञानं प्रशस्यते ॥

No. 13861. भावनिघण्टुः.

BHĀVANIGHANTUḤ.

Page, 1. Lines, 6 on a page.

Begins on fol. 44a of the MS. described under No. 13861.

Complete.

Similar to the above.

Beginning :

कल्यो मूर्तिस्तनुर्लभं राशिं होरोदयं तथा ।  
 द्वितीयं द्रविणं ज्ञातिकुटुम्बं कोशमुच्यते ॥  
 तृतीयं धन्विदुश्चित्कं सहजभ्रातृविक्रमम् ।  
 चतुर्थं दिवुकं वेश्म सुखवृष्टिं सुहजलम् ॥

End :

एकादशं भवप्राप्तिलाभायविभवाः स्मृताः ।  
 द्वादशं प्राप्तिरिप्काख्यव्ययभावाः प्रकीर्तिताः ॥

No. 13862. भावनिघण्टुः.

BHĀVANIGHANTUḤ.

Page, 3. Lines, 5 on a page.

Begins on fol. 56 of the MS. described under No. 13867.

Complete.

Same work as that described under No. 13865, wherein see for the beginning.

End :

इन्द्रियाणां जयदशूरो धनं जारशिखण्डिकाः ॥  
 विद्याविभवसम्पन्ना जायन्ते द्वादशांशके ॥

No. 13863. भावनिघण्टुः.

BHĀVANIGHANTUḤ.

Pages, 2. Lines, 6 on a page.

Begins on fol. 116 of the MS. described under No. 13578.

Complete.

Slightly different from the work described under R. No. 1271(b) of the Triennial Catalogue of MSS., Vol. II, Part I-A.

Beginning :

स्नानमाद्यं जन्म राशिर्लम्नहोरोदयस्तथा ।  
 कविर्बिलम्नमात्मानं मागोऽयं प्रथमं स्परन् ॥  
 द्वितीयं द्रविणं स्वार्थं कुटुम्बं धनयुग्मकम् ।



End :

द्वादश्यान्त्यव्यये रिप्फ इत्येते लग्ननामकाः ॥

No. 13864. भावनिघण्टुः.

BHĀVANIGHANTUḤ.

Pages, 2. Lines, 6 on a page.

Begins on fol. 26 of the MS. described under No. 13564.

Complete.

Same work as the above.

No. 13865. भावनिघण्टुः.

BHĀVANIGHANTUḤ.

Pages, 2. Lines, 5 on a page.

Begins on fol. 9a of the MS. described under No. 13612.

Complete.

Similar to the above.

Beginning :

कल्या देहो विलग्नश्च लग्नं होरादयः स्मृताः ।

द्वितीयं द्रविणं वाक् च कुटुम्बमिति चोच्यते ॥

सहजश्चैव दुश्चित्कं तृतीयो विक्रमः स्मृतः ।

End :

आयागममवाश्रेति लाभमेकादशस्मृतः ।

रिप्फं व्ययं च दानिश्च द्वादशो राशिरुच्यते ॥

No. 13866. भावनिघण्टुः.

BHĀVANIGHANTUḤ.

Pages, 2. Lines, 6 on a page.

Begins on fol. 6a of the MS. described under No. 13630.

Incomplete.

Same work as that described under No. 13870.

No. 13867. भावनिघण्टुः.

BHĀVANIGHANTUḤ.

Pages, 2. Lines, 9 on a page.

Begins on fol. 55a of the MS. described under No. 13534.

Complete.

Similar to the above. It is not written in the form of stanzas.

**Beginning :**

लग्नम्, विलग्नम्, कल्यम्, कालम्, उदयम्, उद्गमम्, तनूदयम्, देहम्,  
देहम्, होरा, मूर्तिः, शरीरम्, आत्मा, भावम् ।

धनम्, वाक्, नेत्रम्, कुटुम्बम्, ज्ञातिः, किङ्करः, वृद्धम्, द्रविणम् ।

**End :**

चरमम्, शय्या, रिपुग्रहम्, विपत्, व्ययः, रिष्कः, अन्त्यमम्, हानिः ।

No. 13868. भावनिघण्टुः.

BHĀVANIGHANṬUḤ.

Pages, 2. Lines, 9 on a page.

Begins on fol. 57a of the MS. described under No. 13534.

Complete.

Slightly different from the work described under No. 13865.

No. 13869. भावनिघण्टुः.

BHĀVANIGHANṬUḤ.

Pages, 2. Lines, 7 on a page.

Begins on fol. 26 of the MS. described under No. 13554.

Complete.

Slightly different from that described under R. No. 1271 (b) of the Triennial Catalogue of MSS., Vol. II, Part 1-A.

**Beginning :**

क्षितीश उदयो राशिर्लग्नं होरोदयस्तनुः ।

कल्यो विलग्नमात्मा च भावोऽयं प्रथमो भवेत् ॥

द्वितीयं धनवाग्वित्तं कुटुम्बं नेत्रसंज्ञकम् ।

तृतीयं विक्रमभ्रातृदुश्चित्कं सहजस्तथा ॥

**End :**

एकादशो भवेल्लाम आयश्च विजयी शुभः ।

द्वादशं च व्ययस्थानं पापस्थानं च शस्यते ॥

**Colophon :**

राशिनिघण्टुः सम्पूर्णः ॥

No. 13870. भावनिघण्टुः.

BHĀVANIGHANṬUḤ.

Pages, 3. Lines, 7 on a page.

Begins on fol. 3a of the MS. described under No. 13654.

Incomplete.

Similar to the above.

**Beginning:**

लग्नं स्यादुदयो राशिः कल्प्य होरोदयस्तनुः ।  
 आद्यो देहश्शरीरं च विलग्नाधारमूर्तयः ॥  
 स्वभावो जन्म चात्मा च भावोऽयं प्रथमस्मृतः ।  
 द्वितीयं द्रविणस्वार्थं कुटुम्बोऽथ सवेष्टमकम् ॥

**End:**

अष्टमं निधनं रन्ध्रं मृतिर्नाशश्च नेधनम् ।  
 आयुष्यं जीवनोपायः मोक्षो लयनिवारणे ॥  
 मध्यमोज्यादिनाशश्च भावोऽयं चाष्टमस्मृतः ।  
 जामित्रं चोक्तमस्तं च . . . . . ॥

No. 13871. भावनिघण्टुः.

BHĀVANIGHANTUḤ.

Pages, 1. Lines, 7 on a page.

Begins on fol. 15b of the MS. described under No. 13705.

Complete.

Similar to the above.

**Beginning:**

क्षितिरभ्युदयो राशिलग्नं होरोदयं तनुः ।  
 कल्पो विलग्नमात्मा च भावोऽयं प्रथमे गृहे ॥  
 द्वितीयं द्रविणं ज्ञातिकुटुम्बं स्वदनं च तत् ।  
 तृतीयं विक्रमो भ्राता दुश्चित्कं सहजं तथा ॥

**End:**

एकादशो भवेल्लभ आयो विभव एव च ।  
 द्वादशस्तु व्यथे मन्वो रिप्फ इत्यभिधीयते ॥

No. 13872. भावफलग्रन्थः, सव्याख्यः.

BHĀVAPHALAGRANTHAḤ WITH COMMENTARY.

Pages, 23. Lines, 5 on a page.

Begins on fol. 52a of the MS. described under No. 13852.

Complete.



Similar to the work described under No. 13850.

Name of the scribe : Majēli Sarvēśaliṅga.

Date of transcription : Monday, the 1st day of the bright fortnight of the Caitra month in the year Yuva. At the end there are some notes in Telugu.

Beginning :

शुक्लाम्बरधरं देवं शशिवर्णं चतुर्भुजम् ।

प्रसन्नवदनं ध्यायेत् सर्वविघ्नोपशान्तये ॥

फलानि ग्रहचारेण सूचयन्ति मनीषिणः ।

को वक्ता तारतम्यस्य तमेकं वेधसं विना ॥

मनीषिणः फलानि ग्रहचारेण सूचयन्ति । तमेकं विना फलानां तारतम्यस्य वक्ता को वा प्रभवति । द्वादशानां भावानां फलानि विविच्य वक्तुमपि शुभाशुभफलायत्तां वक्तुं न वर्यं प्रभवामीति भावः ।

देहाधिपः पापयुक्तः षष्ठा(ष्ट)मव्ययस्थितः ।

न देहसुखमाप्नोति शत्रवे न तु कोपवान् ॥

Colophon :

इति सर्वदशासाधारण्योपफलविचारः ॥

End :

उच्चरविफलम्—

ध्यानसङ्ग्रहणं राजप्रसादं पशुलाभमात्मशक्त्युत्साहम्, राजकोपं कण्ठमुदर-  
रोगं शिरोवेदनचतुष्पाद्वयम् ॥

उच्चचन्द्रफलम् ॥

No. 13873. भावसारसङ्ग्रहः.

BHĀVASĀRASĀNGRAHAH.

Pages, 11. Lines, 10 on a page.

Begins on fol. 45a of the MS. described under No. 13618.

Complete.

Same work as that described under No. 13782 *ante* but with some additional stanzas in the end which are given below.

राहुध्वजगते मन्दे बालग्रहनिरीक्षणम् ।

व्ययेशे रन्ध्रसंयुक्ते रन्ध्रेशे व्ययसंस्थिते ॥

धनधान्यसमृद्धिश्च राजपूज्यो भवेत्सदा ।  
 उत्तमं तु त्रिवर्गैक्यं चातुर्वर्गन्तु गोपुरम् ॥  
 वर्गपञ्चमसंयोगे सिंहासनमिहोच्यते ।  
 वर्गद्वयं पारिजातं षण्णां पाकवतां शतम् ॥

**Colophon :**

भावसारसङ्ग्रहसमाप्तः ॥

No. 13874. महादशादिनिरूपणम्.  
 MAHĀDAŚĀDINIRŪPAṆAM.

Pages, 11. Lines, 8 on a page.

Begins on fol. 33<sup>rd</sup> of the MS. described under No. 13574.

Incomplete.

Similar to the work described under R. No. 208(b) of the Triennial Catalogue of MSS., Vol. I, Part I-A.

Contains the following subjects :—

महादशा.	रोगवारनक्षत्र.
ताराफल.	नक्षत्रराशित्याज्य.
नित्यग्रहफल.	उच्चनीचफल.
गोचारफल.	ग्रहवर्णरत्न.

**Beginning :**

इनशशिकुजराहुर्जीवमन्दलकेतुर्भृगुरिति (च) नवानां कृत्तिकादिक्रमेण ।  
 तनुनयसिनजायातोयधन्या सटा सन् नरइति विदुरब्दान् भास्करादिक्रमेण ॥  
 षट् सूर्य(स्य)दशा चन्द्रस्सप्तसङ्ख्या धरासुतौ ।  
 राहोरष्टादशं चैव सुरेज्ये षोडशस्तथा ८

**End :**

मौमास्त्रि(मन्त्र)पु शनिलोहः राहो रत्नानि कीर्तयेत् ।  
 धातोस्तु निश्रयो ज्ञेयो विशिष्यस्तदुदाह्रियम् ॥  
 शुक्रे चन्द्रे जलाधारे देवतामनुदेशरौ ।  
 रवौ चतुष्पदं स्थानमिष्टकानी च यो . . ॥

No. 13875. महादशादिफलम्.  
 MAHĀDAŚĀDIPHALAM.

Pages, 40. Lines, 20 on a page.

Begins on fol. 26 of the MS. described under No. 5764.

Complete.

Deals with the fortune, good or evil, of a person during the planetary periods technically known as Mahādāśā, Antardāśā, Antarāntardāśā, Śūkṣmadāśā and Prāṇadāśā.

Beginning :

इनशशिकुजराहुर्जीवमन्दश्चेतोर्भृगुज इति नवानां कृत्तिकादिक्रमेण ।  
तनुनयसिनजायातोयधन्या सटा सा नर इति विदुरब्दान् भास्करादिक्रमेण ॥  
फलम्—

षट् सूर्य दशमश्चन्द्रस्सप्तसङ्ख्या धरासुतः ।  
राहोरष्टादशं चैव सुरेज्ये षोडशस्तथा ॥  
एकोनविंशतिस्सौरैर्बुधस्सप्तदशस्तथा ।  
केतोश्च सप्तवर्षाणि भृगुविंशतिवत्सराः ॥

End :

केतु घ ३. विघ ६. फलम्—  
जीवात्मसदृशो हानिर्धनधान्यपरिहयः ।  
त्यागभोगधनाबाप्तिः शुक्रः प्राणगते ध्वजे ॥  
इति शुक्रप्राणदशाफलं समाप्तः(म्) ।

Colophon :

इति सूर्यादिशुक्रदशापर्यन्तं नवग्रहाणां महादशान्तर्दशान्तरान्तर्दशासूक्ष्मद-  
शाप्राणदशायां च पञ्च दशाफलानि समाप्तः (सानि) ॥

No. 13876. महादशाफलम्, आन्ध्रटीकासहितम्.

MAHĀDĀŚĀPHALAM WITH TELUGU MEANING.

Pages, 3. Lines, 5 on a page.

Begins on fol. 66 of the MS. described under No. 13567.

Incomplete.

Similar to the above.

Beginning :

इनशशिकुजराहु . भास्करादिक्रमेण ॥

सूर्य ७—

देशान्तरे जानिच(स्वजन) बन्धुवियोगदुःखहृद्रोगरोगभयचोरयशोच(महीश)पाडी ।  
पूर्वस्थितस्य निखिलस्य धनस्य नाशो भानोर्दशागमनकायुते भवन्ति ॥



End :

शुक्रस्य—

आनन्दवृद्धिरतिसौख्यविनोदमात्रं . . काश . . . . वासलामः ।  
 आयुश्चिरं . सुखयुक्तशरीरयुक्तो द्रव्यस्य . भृगुदशागमने भवन्ति ॥

No. 13877. महादशान्तर्दशाफलम्.

MAHĀDAŚĀNTARDAŚĀPHALAM.

Pages, 32. Lines, 8 on a page.

Begins on fol. 59a of the MS. described under No. 13809.

Complete.

Similar to the above.

Beginning :

सूर्यस्य महादशाब्दाः ६ तस्य फलम्—

भार्यावियोगनिरतश्च शरीरदुःखं हृद्रोगशोकभयचोरमहीशपीडा ।

ऊर्ध्वस्थितस्य निखिलस्य जनस्य नाशं भानुर्दशागमनकालफलं च तस्य ॥

दिवाशुक्रः त्रिकोणस्थो मङ्गलो मातृहानिदः ।

रात्रावपि विधोर्मातुः हानिदस्तु त्रिकोणगः ॥

सूर्यादीनां महादशाफलान्युच्यन्ते—

रवेः तनुः ६—

उद्विग्नचित्तमतिवेदितवित्तनाशं क्लेशप्रवासकुजविषभयानि चास्य ।

संक्षोभितस्वजनवन्धुवियोगदुःखं सूर्ये दशा भजति निश्चयमापदश्च ॥

अन्तर्दशा—

अन्तरन्तर्दशाफलम्—

देशत्यागं मृगाद्वीतिः कुक्षिरोगं सुतक्षयम् ।

अग्निना दहनं कुष्ठमन्तरन्तर्दशा रविः ॥

सूक्ष्मदशा—

अणुरोगादि चोरादिनिगलं चाप्तमारणम् ।

स्थाननाशं मनोहानिः सूर्यसूक्ष्मदशागमे ॥

Colophon :

इति सूर्यदशायां विग्रहफलं समाप्तम् ॥

**End :**

केतोरन्तर्दशा व. । मा. २.—

बन्धु . . . . सं स्वजनैर्विवादं चोरानुराजन्यकुलानुमूतिः ।

चापव्यहास्यागमनप्रियस्य केतौ भवेच्छुक्रदशामुपैति ॥

**Colophon :**

शुक्रदशा समाप्ता—

पञ्चमाधिप उच्चस्थे कारकेण समन्विते ।

लग्नेशे केन्द्रकोणस्थे सुपुत्रबहुलं भवेत् ॥

. . . . . स्य समन्वितः ।

क्षेत्रादिधनधान्यं च जातकस्य न संशयः ॥

No. 13678. योगद्वादशफलम्.

YOGADVĀDASĀPHALAM

Pages, 8. Lines, 7 on a page.

Begins on fol. 15b of the MS. described under No. 13623.

Complete.

Similar to the work described under No. 13697. Deals only with 12 Yōgas.

**Beginning :**

लग्ने रविकुजौ मन्दो राहुकेतुस्तथैव च ।

मातृहानिर्भ्रातृहानिः पितामातुलहा स्वयम् ॥

लग्ने कविर्गुरौ सौम्ये चन्द्रसौम्ये चिरायुषम् ।

पुत्रपौत्रसमायुक्तं दरिद्रमपि जायते ॥

द्वितीये गुरुसौम्ये च भृगुचन्द्रयुते तथा ।

आयुस्सुखं च सौभाग्यं पशुवृद्धिं यथाक्रमम् ॥

**End :**

राजकोपादिकं सर्वं पञ्चमेशाजयं वदेत् ॥

तद्दशालम्बित्तेशः पञ्चशुकान्विता यदि ।

नयनोत्पानसं(टनं) ब्रूयात् राजकोपाल संशयः ॥

केन्द्रे नास्ति बुधश्शुक्रो लग्ने नास्ति बृहस्पतौ ।

दशमेऽङ्गारको नास्ति जातकः(कैः) किं प्रयोजनम् ॥

**Colophon :**

इति योगद्वादशभावफलं समाप्तम् ॥

No. 13879. रामचन्द्रनायकजातकम्.

RĀMACANDRANĀYAKAJĀTAKAM.

Substance, palm-leaf. Size,  $13\frac{1}{2} \times 1\frac{1}{2}$  inches. Pages, 49. Lines, 6 on a page. Character, Grantha. Condition, injured. Appearance, new.

Complete.

The horoscope of Talamalai Rāmacandra Nāyaka who is said to have been born in the year Nandana, Śaka 1574 (expired) corresponding to 1652 A. D.

Beginning :-

जननी जन्मसंस्थानां वर्धनी कुलसम्पदाम् ।

पदवी पूर्वपुण्यानां लिख्यते जन्मपत्रिका ॥

स्वस्तिश्रीविजयाभ्युदयशालिवाहनशकाब्दम् १५७४ तदुपरि नन्दनवर्ष

अष्टमस्थाने मित्रस्वक्षेत्रहोरायां शत्रुशुक्रद्वेकाणे सममित्रबुधनवांशे मित्रकुज-  
त्रिंशांशे स्वद्वादशांशे समक्षेत्रे पितृकारको रविः । लामस्थाने मित्रसूर्यहोरायां  
मित्रगुरुद्वेकाणे सममित्रमेषकुजनवांशे सममित्रकुजत्रिंशांशे सममित्रशनिद्वादशां-  
शे मित्रक्षेत्रे मातृकारके(कश्च)न्द्रः । सप्तमकेन्द्रे मित्रचन्द्रहोरायां मित्रगुरुद्वे-  
काणे शत्रुकन्याबुधनवांशे मित्रगुरुत्रिंशांशे शत्रुशनिद्वादशांशे मित्रक्षेत्रे गोपु-  
रांशे भ्रातृकारको भौमः ।

End:

स्वस्य देहसौख्यम् । पुत्रप्रावर्त्यम् । तद्धारिका मातुर्वन्धुशत्रुप्रावर्त्यम् ।

अतः स्वसेवकवर्गाणां द्रव्यमहणकालः बुधचक्रयोगवशात् पुत्रवर्गेश्वरिक हि-  
देशे प्रबलविद्यापाण्डित्यम्

वर्षे ६३ स्वस्य दीर्घरोगाधिक्यम्, द्रव्यव्ययः, पुत्रपीडापरिहारः । वर्षे ६४  
द्रव्यलामः, पुत्रस्य प्रभुसमानकीर्तिः विशेषसैन्यसङ्ग्रहः पौत्रवर्गे कल्याणम् ।  
वर्षे ६६ राहुदशान्ते कुजभुक्ती मेषत्रिकोणमासि मध्याह्नसमये युद्धवेलाया-  
मायुधात् गण्डश्च । दीर्घायुः ।

No. 13880. राशिनिघण्टुः.

RĀSINIGHAṆṬUH.

Pages, 3. Lines, 6 on a page.

Begins on fol. 46 of the MS. described under No. 13630.

Complete.

Stanzas containing synonymous names for denoting the 12 signs  
of the zodiac.



**Beginning:**

अजः क्रियाच्छागवस्तास्तूवरो विश्वमेपमम्(मेपजी) ।  
 वृषभश्च रुरुगौश्च वृष उक्षा तथैव च ॥  
 यमलं मिथुने द्द्वं युगं युग्मं यमं तथा ।  
 जितुमं च नृयुगं च मिथुनंचा(स्या)भिधायकम् ॥

**End :**

कुम्भो घटो जलधरो हृद्रोग इति कीर्तितः ।  
 मीनान्त्योऽनिमिषो मत्स्यः शम्बरो ज्ञपनामकः ॥

No. 13881. राशिनिघण्टुः.

RĀSINIGHAṆṬUḤ.

Page, 1. Lines, 6 on a page.

Begins on fol. 116 of the MS. described under No. 13558.

Incomplete.

Same work as the above.

No. 13882. राशिनिघण्टुः.

RĀSINIGHAṆṬUḤ.

Page, 1. Lines, 7 on a page.

Begins on fol. 2a of the MS. described under No. 13654.

Complete.

Similar to the work described above.

**Beginning :**

अजः क्रियाच्छागवस्ताः तूवरो विश्वमेपजी ।  
 मेघः माभ्या क्रिया वस्ता छागी रागी रयस्तथा ॥  
 वृषभस्तु रुरुगौश्च वृष उक्षा तथैव च ।  
 अनङ्गान् सौरमेयश्च मारुतोभिवृषाद्वयः ॥

**End :**

मकरः स्यान्मृगो नक्रः चारो(को)केन(र)श्च कथ्यते ।  
 कुम्भो घटो बलिधरो हृद्रोग इति कीर्तिताः ॥  
 मीनान्त्योऽनिमिषो मत्स्यो ज्ञपश्च वारिजोऽण्डजः ।  
 जलजः पृथुलोमा च मीनसंज्ञाः प्रकीर्तिताः ॥

**Colophon :**

राशिनिघण्टुस्तम्पूर्णः ॥

No. 13883. राशिनिघण्टुः.  
RĀSINIGHANTUḤ.

Pages, 2. Lines, 6 on a page.

Begins on fol. 16 of the MS. described under No. 13564.

Complete.

Same work as the above.

No. 13884. राशिनिघण्टुः.  
RĀSINIGHANTUḤ.

Page, 1. Lines, 5 on a page.

Begins on fol. 64a of the MS. described under No. 2824.

Complete.

Similar to the work described above.

Beginning :

मेघमजः क्रिया च्छागः अजं मेघश्च संज्ञिकम् ।  
वृषगोगौश्च गौस्वामि न चतुष्पादगो वृषन्तथा ॥  
यमो निर्य मिथुनभं युग्मश्च युगलं युगम् ।  
शा(स्या)त्कुलीरः कर्कटकः कर्क्री कर्कटचन्द्रमम् ॥

End :

कुरुक्षेत्रन्धनुश्चापं कार्मुकं जीवभं विदुः ।  
माहो वराहो नक्रस्तु मृगं मकरसंज्ञकम् ॥  
घटकुम्भं कलशभं शततारन्तु मान्दरम् ।  
झपं मीनं मत्स्यभृतं कटिषाण्डचक्रमात् ॥

No. 13885. राशिनिघण्टुः.  
RĀSINIGHANTUḤ.

Pages, 2. Lines, 5 on a page.

Begins on fol. 76 of the MS. described under No. 13612.

Complete.

Same work as the above.

No. 13886. राशिनिघण्टुः.  
RĀSINIGHANTUḤ.

Pages, 2. Lines, 7 on a page.

Begins on fol. 22a of the MS. described under No. 13600.

Complete.

Similar to the above.

**Beginning :**

अजः क्रिया छागवस्तौ दुपरा(तूवरो) विश्वमे(मे)षभौ(जी) ।  
 छागमाद्यं क्रियावस्तं मागराजो गिरस्तथा ॥  
 अनङ्गानृषभो धुर्यो वृषभोक्षा तथैव च ।  
 यमलं मिथुनं द्वन्द्वं युग्मं तु युगलं युगम् ॥

**End :**

मकरश्च मृगो नक्रः चाकोकेरश्च कश्यते ।  
 कुम्भो घटो जलधरो हृद्यो(द्रो)गदशैलमस्तथा ।  
 मीनान्त्योऽनिमिषो मत्स्यः शम्भरो शपकच्छपः ॥

No. 13887. राशिनिघण्टुः.

RĀSINIGHANṬUḤ.

Page, 1. Lines, 7 on a page.

Begins on fol. 57a of the MS. described under No. 13534.

Complete.

Similar to the above.

**Beginning :**

मेषो वस्तः क्रिया च्छागः स्वता विरज इत्यपि ।  
 वृषमस्तावुरगौश्च मिथुनं नायुगं युगम् ॥  
 नृयुग्मं जतुमं कर्को कीटः कर्कटकोऽपि च ।  
 कुलीरश्चन्द्रमवनं सिंहो लेयो हरिस्मृतः ॥

**End :**

आकोकेरो घटः कुम्भहृद्रोगः कुम्भधारकः ।  
 मीनो शपाश्चानिमिषो मत्स्यश्च शक्रोऽन्त्यभम् ॥

No. 13888. राशिनिघण्टुः.

RĀSINIGHANṬUḤ.

Page, 1. Lines, 5 on a page.

Begins on fol. 56 of the MS. described under No. 13567.

Complete.

Similar to the above.

**Beginning :**

मेष आद्यः क्रियाभ्यश्च(वस्त)छागास्तूवरमस्त्रकाः ।  
 . . . . . वृषो गो धुर्योक्षश्च गोपतिः ॥



मिथुनं यमलं युग्मं नृयुग्मं जुतुमं यमम् ।  
कुलीरकर्की च शफः कर्कटं चन्द्रमं तथा ॥

End :

कुम्भो जलघटो घरो . . योगो द्रोणपुच्छकः ।  
मीनान्त्योऽनिमिषो मत्स्यः पृथुलोमशषाण्डजः ॥

No. 13889. राशिनिघण्टुः.  
RĀSINIGHAṆṬUḤ.

Pages, 2. Lines, 6 on a page.

Begins on fol. 276 of the MS. described under No. 13623.

Complete.

Similar to the above.

Beginning :

मेषादिराशिनामानि बालबोधाय वच्म्यहम् ।  
राशिसेत्रञ्च भवनं भुवनं गुह्यमित्यपि ॥  
मेषक्रियालागवस्तं त्रिपुरा विश्वभेषजम् ।  
वृषभः शाकरो गावो वृष उक्षा तथैव च ॥  
मिथुनं यमलं युग्मं युगं युग्मं यमं तथा ।

End :

अधिकं कार्मुकैव अश्वी चापधनुर्धरः ॥  
शार्ङ्गं शरासनं प्रोक्तं तोक्षीरं मार्गणासनम् ।  
आकोकेरमृगाख्या स्यात् नको मृगमृगो मृगी ॥  
कुम्भमृत्कुम्भधारी च घटः कलशवाचकः ।  
अन्त्यो क्षपाख्याश्शवरो निमिषातिनिमीत(ल)नम् ॥

No. 13890. राशिनिघण्टुः.  
RĀSINIGHAṆṬUḤ.

Page, 1. Lines, 7 on a page.

Begins on fol. 126 of the MS. described under No. 13578.

Complete.

Similar to the work described above.

Beginning and End :

अजाख्यमाद्यं प्रवदन्ति मेषं राशिर्वृषो गोवृषभामिधानः ।  
एणीयमाख्यं मिथुनं नृयुग्मं स्यात्कर्कटः कर्कटकश्च कर्की ॥

सिंहं च कन्यां च निजामिथानैराहुस्तुलां तौलिवणिकपथाख्यम् ।  
 कीटोऽलिसंज्ञामथ वृश्चिकस्य धनुर्द्वयाङ्गं च धनुर्धरं च ॥  
 मृगस्य नक्रो मकरो मृगाख्यो द्वौ कुम्भमीनौ निजनामवाच्यम् ॥

No. 13891. राशिनिघण्टुः.  
 RĀŚINIGHAṆṬUḤ.

Pages, 3. Lines, 7 on a page.

Begins on fol. 1426 of the MS. described under No. 2040.

Complete.

Similar to the above.

Beginning :

अजः क्रिया च वषश्च बन्धश्च चरराशि च । मेघम् ।  
 अनङ्गान् वृषभस्सूर्यो वृष उक्षस्तथैव च । वृषभम् ॥  
 युगलं युगलं बाम्यमयनं मिथुनं युगम् ।  
 जतुमं युगपर्याया मिथुनस्य तु वाचकः ॥

End :

इथो मीनोऽण्डजो मत्स्योऽनिमिषो जलजोऽपि च ।  
 पुच्छलोमा श्वश्चैव बुधो वैसारिणोऽन्यजः ॥

Colophon :

इति राशिनिघण्टुस्समाप्तम्(ः) ॥

No. 13892. राशिनिघण्टुः.  
 RĀŚINIGHAṆṬUḤ.

Page, 1. Lines, 5 on a page.

Begins on fol. 306 of the MS. described under No. 13661.

Complete.

Same work as the above.

No. 13893. राशिनिघण्टुः.  
 RĀŚINIGHAṆṬUḤ.

Pages, 2. Lines, 4 on a page.

Begins on fol. 32 of the MS. described under No. 13859.

Complete.

Same work as that described under No. 13880.

No. 13894. राशिकालराशीशनिर्णयः.  
RĀŚIKĀLARĀŚÍŚANIRNAYAH.

Page, 1. Lines, 6 on a page.

Begins on fol. 76 of the MS. described under No. 13630.

Incomplete.

Gives the duration of time and the presiding planets for each of the 12 Lagnas.

**Beginning and End :**

मीनमेघचतुष्पादी वृषकुम्भौ चतुष्त्रिकौ ।  
कन्या पञ्च तुला पञ्च पञ्चार्धे धनुर्कर्कटे ॥  
वृश्चिके मकरे सिंहे मिथुने पञ्चपादयोः ।  
सिंहस्याधिपतिस्तूर्यः कर्कटश्च(स्य) निशाकरः ॥  
मेघवृश्चिकयोर्भूमिः कन्यामिथुनयोर्बुधः ।  
धनुर्मीनद्वयोर्मन्त्री तुलावृषभयोः (भृगुः) ॥

No. 13895. लग्नादिनिर्णयः, आन्ध्रटीकासहितः.

LAGNĀDINIRNAYAH WITH TELUGU MEANING.

Pages, 3. Lines, 6 on a page.

Begins on fol. 306 of the MS. described under No. 13623.

Incomplete.

On the determination of Lagna, Aṁśa, Drōkṣaṇa, etc., in relation to a horoscope.

**Beginning :**

त्रिंशद्भाग्भागं लग्नं होरादधिस . . . . ते ।  
लग्नत्रिभागो द्रेक्काणं नवांशो नवमांशकः ॥  
द्वादशांशो द्वादशांशः त्रिंशांशः त्रिंशदंशकः ।  
मेघसिंहधनुषीष्वजादयस्तौलकुम्भमिथुने तुलादयः ।  
कन्यकामृगवृषे मृगादयः मीनकर्कटलिषु कर्कटादयः ॥

**End :**

कूरमानुतमश्शनिध्वजकुजे . केतवः ॥

No. 13896. लग्नाद्यधिपतिफलनिरूपणम्.

LAGNĀDYADHIPATIPHALANIRŪPAṆAM.

Pages, 3. Lines, 5 on a page.

Begins on fol. 9a of the MS. described under No. 13612.



Complete.

Explains in what manner the presiding planet connected with each of the 12 topics relating to one's fortune is capable of exercising its influence.

**Beginning :**

लग्नाच्चितं मूर्तिकीर्तिमङ्गोपाङ्गनिरूपणम् ।  
स्थितिः शरीरसंपत्तिर्जन्मलग्नपतेः फलम् ॥  
वित्तं नेत्रं कुटुम्बं वा सत्यं सौभाग्यमेव च ।  
विद्या वैश्वं प्रयाणं च द्वितीयाधिपतेः फलम् ॥

**End :**

व्ययं नाशं पापराशिर्वासाक्षिचरणं तथा ।  
शय्या स्थानं च नरकं व्ययस्थानपतेः फलम् ॥

No. 13897. वृद्धपाराशर्यम्.

VRDDHAPĀRĀŚARYAM.

Substance, palm-leaf. Size, 15½ x 1½ inches. Pages, 82. Lines, 5 on a page. Character, Telugu. Condition, good. Appearance, old.

Complete.

Same work as that described under R. No. 371(a) of the Tri. Cat. of MSS., Vol. I, Part I-B, wherein see for the beginning. This work is also called Dāyaprakāśa.

**End :**

प्रमेहकामिरा(ला)रोग्यं महा(दुःखं) धनक्षयः ॥  
पुत्रभार्यावियोगश्च निगलं चन्धुनाशनम् ।  
द्वितीयदूतदे . . . . अपमृत्युर्भविष्यति ॥  
तद्दोषपरिहारार्थं केतुप्रीतिकरं शुभम् ।  
आयुर्द्धादिकरं चैव अपमृत्युविनाशकृत् ॥

**Colophon :**

शुक्रदशाफलं संपूर्णम् ।  
वृद्धपाराशर्यं संपूर्णम् ॥

No. 13898. वृद्धपाराशर्यम्.

VRDDHAPĀRĀŚARYAM.

Substance, palm-leaf. Size, 16½ x 1½ inches. Pages, 112. Lines, 8 on a page. Character, Grantha. Condition, injured. Appearance, old.

Contains the Adhyayas 1 to 6 and 24 to 26.

Same work as that described under R. No. 871(a) of the Tri. Cat. of MSS., Vol. I, Part I-B, but with slightly different readings and with colophon.

Deals with the following topics:—

- |                         |                   |
|-------------------------|-------------------|
| १. आदित्यान्तर्दशाफलम्. | ६. शनिदशाफलम्.    |
| २. रविदशाफलम्.          | १४. बुधदशाफलम्.   |
| ३. कुजदशाफलम्.          | २५. केतुदशाफलम्.  |
| ४. राहुदशाफलम्.         | २६. शुक्रदशाफलम्. |
| ५. गुरुदशाफलम्.         |                   |

Colophon:

इति वृद्धपराशरसूत्रे शुभदशाफलं नाम षड्विंशोऽध्यायः ।  
इति दशाफलं संपूर्णम् ॥

No. 13699. वेङ्कटपतिकुमारजातकम्.  
VENKATAPATIKUMĀRAJĀTAKAM.

Substance, palm-leaf. Size,  $7\frac{1}{2} \times 1\frac{1}{2}$  inches. Pages, 36. Lines, 6 on a page. Character, Telugu. Condition, injured. Appearance, old. Incomplete.

The horoscope of the second son of Vēṅkaṭapatimantrin. The date of the birth of the son is given as Śaka 1591.

Beginning:

दिनकरेन्दुमहीसुतसोमजास्सुरपुरोहितशुक्रशनेश्वराः ।  
उरगकेतुहरिश्च चतुर्मुखास्तव दिशन्तु सदा शिवमादरात् ॥  
या सा पद्मासनस्था विपुलकटितटी पद्मपत्रायताक्षी  
गम्भीरावर्तनाभिस्तनभरनमिता शुभ्रवस्त्रोत्तरीया ।  
लक्ष्मीर्दिव्यैर्गजेन्द्रैर्मणिगणसच्चितैस्त्रापिता हेमकुम्भीः  
नित्यं सा पद्महस्ता तव वसतु गृहे सर्वमाङ्गल्ययुक्ता ॥  
जननी जन्मसौख्यानां वर्धनी कुलसम्पदाम् ।  
पदवी पूर्वपुण्यानां लिख्यते जन्मपत्रिका ॥  
सूर्येन्दुकुजसौम्यार्यभृगुमन्दाहिकेतवः ।  
नकलग्नसमुत्पन्ने रक्षस्वेनं महाग्रहाः ॥

शके १९९१. सौम्यसंवत्सर आश्वयुज बहुल १४. बुधवासरे शेषाचलेश-  
कलत्रकृपाकटाक्षवीक्षितप्रवर्धमानसकलसम्पद्युतस्य श्रीमद्भगवत्पादाम्भोज -  
सत्परमाणचक्षरीककृतमानसस्य वेङ्कट(सु)व्ययारुमन्तीन्द्रप्रभुवरस्य धर्मपत्नी  
उभयकुलनन्दिनी द्वितीयं सुपुत्रमजीजनत् । तात्कालिकग्रहाः—

End :

चन्द्रकेन्द्रगतस्य शुभवर्गगतस्य दुष्टगतस्य गुरुमहादशा प्रवृत्ता, समाः  
१६-०-० फलम्—

नीरोगता पुत्रकलत्रलामः लग्नाद्रिपुत्रस्य गुरोर्देशायाम् ।  
आदौ भवेदेवमथान्त्यपादे दारार्थचोराग्निभयं तथैव ॥

No. 13900. वेधाफलम्, आन्ध्रटीकासहितम्.  
VEDHĀPHALAM WITH TELUGU MEANING.

Pages, 5. Lines, 9 on a page.

Begins on fol. 56a of the MS. described under No. 13618.  
Incomplete.

On the influences, good or bad, resulting from planetary conjunc-  
tions under certain peculiar circumstances.

Beginning :

अथ वेधाफलम्—

लामविक्रमस्वशत्रुषु स्थितश्शोभनो निगदितो दिवाकरः ।  
स्वेचरैस्तुततपोजलान्त्यगैः वार्किभिर्यदि न विद्यते तदा ॥

शूनजन्मरिपुलाभस्वत्रिगश्चन्द्रमाश्शुभफलप्रदस्तदा ।  
स्वात्मजान्त्यमृतिवन्धुधर्मगैर्विद्यते न विजयधैर्यविग्रहैः ॥

End :

कुजः पाराख्यगो वेधा तीर्थदानशयुग्मतैः(?) ॥

बुधः स्वमीवगोसिन्धूतपनादाख्ययुग्मतैः ।

जीवः कार्यरमाभूतरसानलदयुग्मतैः(?) ॥

शुक्रो हिंस(1)पुनर्धैर्यरमाप्यम्बोगतिं गतैः ।

युक्तस्थानेषु तन्वादिष्वयान्तेषु यथाक्रमम् ॥



No. 13901. शतयोगमञ्जरी.  
ŚATAYOGAMAÑJARĪ.

Substance, palm-leaf. Size, 15½ × 1½ inches. Pages, 19. Lines, 6 on a page. Character, Telugu. Condition, good. Appearance, old.

Incomplete.

Similar to the work described under No. 13697.

Beginning :

लग्नाद्भाग्यं गते जीवे तल्लभे तदधीश्वरे ।  
शुभश्चन्द्रेण संयुक्ते नाहियोग इतीरितः ॥  
नाहियोगे तु सञ्जातो विद्यावान् धनवान् सुखी ।  
राजपूज्याभिमानी च एकविंशतिवत्सरे ॥  
निष्कं पञ्चशतं प्राप्तं वत्सरत्रययोगभाक् ।  
लग्नेशे परमोच्चस्थे धनराशिसमन्विते ॥  
राज्यनाथेन संयुक्ते भेरीयोग उदाहृतः ।  
भेरीयोगे वाद्यघोषः समन्तात् मत्तेभानां वाजिनां सङ्घघोषैः ।  
सद्विश्रायं स्तूयमानो नृपालः षट्त्रिंशद्वाद्वत्सरं वेदसङ्ग्रहा ॥

End :

वनदुर्गाधिपो राजा सेनानीः नृपपण्डितः ।  
केरलीयोगसञ्जातो विंशद्वाद्वत्सराष्टकम् ॥  
धनेशे भाग्यराशिस्थे भाग्येशे लाभसंयुते ।  
लग्नेशे परमोच्चस्थे चित्रयोग इतीरितः ॥  
चित्रयोगे तु मनुप्रभावो विदान्तविराजिनयुतः(?) प्रसिद्धः ।  
राजाधिराजो बहुदेशनाथो नवाधिकं सप्ततिवत्सराणि ॥

No. 13902. शुक्रनाडी.  
ŚUKRANĀDĪ.

Pages, 374. Lines, 12 on a page.

Begins on fol. 35a of the MS. described under No. 13742.

Wants the beginning and the end.

A well-known treatise on horoscopy predicting the characteristics, fortunes and other incidents of persons born in the period of any *Anśas* of each of the *Lagnas*. An index of the *Lagnas* together with the *Anśas* treated of in this MS. is given below with the corresponding folio noted against each.

Foli.		Foli.
मेघलग्नं सुमत्यंशम् ...	३८—४१	मीनलग्नं सुप्रभांशम् ... ७९, ८०
धनुर्लग्नं पङ्कजांशम् ...	४२, ४३	Unknown ८१—१०६
वृश्चिकलग्नं कोकिलांशम्	४४, ४५	कुम्भलग्नं बलांशम् १०८, १०९
वृश्चिकलग्नं सौम्यांशम्	४६, ४७	मिथुनलग्नं कोमलांशम् १११, ११२
मिथुनलग्नं कान्तांशम् ...	४८, ४९	मेघलग्नं गणेशांशम् ११३, ११४
सिंहलग्नं मायांशम् ...	५०, ५१	मीनलग्नं शोभनांशम् ११५, ११६
कन्यालग्नं सौम्यांशम् ...	५२, ५३	मिथुनलग्नं महेन्द्रांशम् ११७—१२७
Not known	५४, ५५	कटकलग्नं सुरांशम् ... १२७
कुम्भलग्नं सुमत्यंशम् ...	५६	Unknown १२८, १२९
तुलालग्नं धनञ्जयांशम् ...	५७	कुम्भलग्नं . . . मुकुन्दांशम् १३०, १३१
कन्यालग्नं धनञ्जयांशम्	५८—६०	धनुर्लग्नं सुमत्यंशम् १३२, १३३
सिंहलग्नं सुमत्यंशम् ...	६०	सिंहलग्नं सुमत्यंशम् ... १३४
तुलालग्नं धनञ्जयांशम् ...	६१	धनुर्लग्नं वारुणांशम् ... १३४
सिंहलग्नं सुमत्यंशम् ...	६२	सिंहलग्नं धनञ्जयांशम् १३५, १३६
धनुर्लग्नं कमलांशम् ...	६३, ५४	धनुर्लग्नं मुकुन्दांशम् ... १३७
. . . सुप्रभांशम् ...	६५, ६६	कटकलग्नं वारुणांशम् ... १३९
कटकलग्नं पुष्करांशम् ..	६७	मिथुनलग्नं क्षमांशम् .. १४०
मिथुनलग्नं मायांशम् ...	६८	मीनलग्नं सुमत्यंशम् १४१, १४२
मकरलग्नं चम्पकांशम् ...	६९, ७०	मिथुनलग्नं मायांशम् १४३—१४६
मीनलग्नं शिवदांशम् ...	७१, ७२	वृश्चिकलग्नं कुमारांशम् १४७, १४८
कटकलग्नं ऐश्वर्यांशम् ...	७३	मिथुनलग्नं सौम्यांशम् १४९, १५०
वृषभलग्नं हरिणांशम् ...	७४	मकरलग्नं मालिन्यंशम् १५१, १५२
मकरलग्नं मायांशम् ...	७५	वृषभलग्नं भाग्यांशम् १५३, १५४
तुलालग्नं ऐश्वर्यांशम् ...	७६	कुम्भलग्नं सुविकांशम् १५५, १५६
मिथुनलग्नं शाङ्कर्यंशम् ...	७७, ७८	

	Foll.		Foll.
मिथुनलग्नं प्रभांशम्	१५७—१५९	कटकलग्नं सौम्यांशम्	१९३, १९४
कटकलग्नं सुरांशम्	१६०—१६२	मिथुनलग्नं क्षमांशम्	१९५, १९६
धनुर्लग्नं सुधांशम्	... १६३	कटकलग्नं मायांशम्	१९७, १९८
सिंहलग्नं . . . . .	१६४	कटकलग्नं शाङ्कर्यंशम्	१९९
कटकलग्नमन्द्रांशम्	१६५, १६६	कटकलग्नं मायांशम्	... २००
कन्यालग्नं पङ्कजांशम्	१६७, १६८	मिथुनलग्नं मायांशम्	२०१, २०२
कन्यालग्नम्	... १६९	कटकलग्नं शीतलांशम्	२०३—२०५
मिथुनलग्नम्	... १७०	सिंहलग्नं सुमत्यंशम्	२०६, २०८
कुम्भलग्नं मालांशम्	१७१, १७२	सिंहलग्नं सुमनांशम्	... २०७
कटकलग्नं सुराधीश्वरपञ्चंशम्	१७३	मिथुनलग्नं हरिण्यंशम्	२०९
	—१७६	कुम्भलग्नं चम्पकांशम्	२१०, २११
कुन्दांशम्	... १७७	मेषलग्नं पङ्कजांशम्	२१२—२१४
कुम्भलग्नं सुमत्यंशम्	१७८, १७९	तुलालग्नं जगत्यंशम्	२१५, २१७
कटकलग्नं क्षमांशम्	१८०, १८१	कुम्भलग्नं सुमनांशम्	२१८
कन्यालग्नं मैत्रांशम्	१८१७—१८३७	वृश्चिकलग्नं सुमत्यंशम्	११९, १२०
वृषभलग्नं कुमारांशम्	१८४, १८५	सिंहलग्नं सुमत्यंशम्	२२१, २२२
वृश्चिकलग्नं वर्गोत्तमफलम्	१८६	सिंहलग्नं सुमनांशम्	२२३, २२४
मेषलग्नं . . . जांशम्	१८७	सिंहलग्नं कोकिलांशम्	२२५, २२६
धनुर्लग्नं भकुटांशम्	... १८८	कुम्भलग्नं सोदरांशम्	२२७, २२८
मिथुनलग्नं मायांशम्	१८९, १९०	सिंहलग्नं धनदांशम्	२२९, २३०
वृषभलग्नं कुन्दांशम्	१९१, १९२	मिथुनलग्नं कान्तांशम्	२३१—२३३

Beginning :

मेषलग्नं सुमत्यंशम्—

वर्गोत्तमे भङ्गकलांशभागे निशाकरे क्लेशफलं प्रदद्युः ।

स्वराजसन्तापवियोगदुःखं राजन्यवैरं जननाशनं च ॥

वर्गोत्तमांशे तनुभावनाथे तुङ्गं गते वा गुरुणा च दृष्टे ।

सत्कर्मकारी सुकृती धनाढ्यो लोकान्तरे सौख्यमिहाहुरार्याः ॥

द्वितीयकोशे लिखितं सत्यं सम्यग्विचार्यताम् ।

सुमत्यंशे चरे लग्ने लग्नेशे केन्द्रराशिगे ।

शुद्धजन्मा सुमेधावी दत्तबंधे सुभोगवान् ॥



राज्येशे वाग्यराशिस्थे तस्मात्केन्द्रे भृगुस्थिते ।  
 अमाग्यकुलजन्मापि राजयोगं लभेन्नरः ॥  
 दुर्गारण्यागिरिप्रान्ते जननं स्थितमादिशेत् ।  
 उत्तरांशे नदीप्रान्ते उदधिभ्रान्तगे जनिम् ॥  
 मीने सिंहाशगे मन्दे युग्मांशे सिंहगे गुरौ ।  
 त्रिचत्वारिसमे जन्मा तद्वितीयेऽथवा जनिः ॥

End :

नूतनग्रहनिर्माणं प्रबलोद्योगलाभवान् ।  
 प्रभुप्रियकरो नित्यं सन्मानं प्रवति भुवम् ॥  
 लेख्यविद्यासुयोगाढ्यो अर्थार्जनसमर्थकः ।  
 बाहनं कीर्तिलाभं च कुजभुक्तौ तथा भवेत् ॥  
 राहुभुक्तौ योगवृद्धिः कोशस्थाने प्रसिद्धिमान् ।  
 स्वजनेषु सुयोगाढ्यो गृहे गोधनसङ्कुलम् ॥  
 भ्रातृवर्गे शुभाधिक्यं गुरुभुक्तौ सुलाभवान् ।  
 क्षेममूलात् फलाधिक्यं दारपुत्रादिवर्धनम् ॥  
 भुक्त्यन्ते पितृजाढ्यं च व्ययाधिक्यं . . . ॥

No. 13903. शुक्रनाडी.  
 ŚUKRANĀDĪ.

Substance, palm-leaf. Size, 16½ × 1½ inches. Pages, 474. Lines, 14 on a page. Character, Grantha. Condition, injured. Appearance, old.

Wants the beginning and the end.

Same work as the above.

Beginning :

द्वि . . . द्विस्तारं भावनाद्विषु योजयेत्कालवित्तमः(?) ।  
 पङ्कजांशे मेषलभे विप्रकालांशजा . . . ।  
 . . . . . त्समाङ्गश्च सीमन्ते . . . जातकः ॥  
 अथवा च द्वितीया स्यात् . . . ।  
 अनुजभ्रातृहानिश्च ज्येष्ठभ्रातृसुखं भवेत् ॥

महानदीप्रान्तदेशे नदीतीरे जनिर्भवेत् ।  
 पूर्वभागे . . . . . बालवयुते भवः ॥  
 उत्तरांशे मितग्रामे अग्रहारे जनिर्भवेत् ।  
 . . . . . मेषलग्ने समुद्रवः ॥

End:

पुत्र . . . . . पुत्रमूलास्तुलं भवेत् ।  
 दारपुत्रयुतश्चेति वार्धके धर्मसङ्गही ॥  
 प्रत्यक्षारदशाकाले यावत्कालं सुखं भवेत् ।  
 साधने धृति . . . . . नात्र संशयः ॥  
 पष्ठाविपदशाकाले रन्ध्रेशस्थान्तरान्तरे ।  
 कुलीरे पासमिर्याणं शुक्लपक्षे विधोर्दिने ॥  
 उषःकाले चतुर्दश्यां पा . . . . . व्रजेत् ।  
 कामिन्यंशफलं प्रोक्तं प्रत्यक्षं भार्गवं मतम् ॥

Contains the following *Lagnas* and *Ashas*.

	Foll.		Foll.
मेषलग्नं पङ्कजांशम् ...	१०	कन्यालग्नं वृषभांशम् ...	२१
सिंहलग्नं मङ्गलांशम् ...	२७	मीनलग्नं सौम्यांशम् ...	२२
वृषभलग्नं सुकुन्दांशम् ...	३०	मकरलग्नं कलुषांशम् ...	२३
कुम्भलग्नं कलापांशम् ...	४, ५	कुम्भलग्नं ध्रुवांशम् ...	२४
कन्यालग्नं स्निग्धांशम् ...	६, ७	कुम्भलग्नं लांशम् ...	२५
कन्यालग्नं दुग्धांशम् ...	७, ८	तुलालग्नं सुखदांशम् ...	२६
वृषभलग्नं कुमारांशम् ...	८, ९	कुम्भलग्नं सुप्रभांशम् ...	२७
सिंहलग्नं गिरिशांशम् ...	१०, ११	तुलालग्नं मुद्रिकांशम् ...	२९, ३०
मिथुनलग्नं सौम्यांशम् ...	१२, १३	कुम्भलग्नं विश्वम्भरांशम् ...	३१, ३२
कन्यालग्नं सौम्यांशम् ...	१४	धनुर्लग्नं कुमारांशम् ...	३३
सिंहलग्नं मङ्गलांशम् ...	१५	मकरलग्नं क्षमांशम् ...	३४, ३५
वृश्चिकलग्नं मुद्रिकांशं ...	१६	सिंहलग्नं क्षमांशम् ...	३५
सिंहलग्नं सुधाकरांशम् ...	१७, १८	धनुर्लग्नं कुमारांशम् ...	३६
कटकलग्नं क्षमांशम् ...	१९, २०	धनुर्लग्नं सुमत्यंशम् ...	३७

	Foll.		Foll.
कन्यालत्रं पाटलांशम् ...	३८	सिंहलत्रं कुम्भिन्यंशम् ...	८९, ८६
मिथुनलत्रं समांशम् ...	३९	मीनलत्रं धनदांशम् ...	८७—८९
कुम्भलत्रं शाङ्कर्यंशम् ...	४०	वृषभलत्रं शाङ्कर्यंशम् ...	९०, ९१
तुलालत्रं मैत्रांशम् ...	४१	कन्यालत्रं सौम्यांशम् ...	९२, ९३
मीनलत्रं कुम्भिन्यंशम् ...	४२	सिंहलत्रं सुमत्यंशम् ...	९४, ९५
वृषभलत्रं सुमत्यंशम् ...	४३, ४४	कटकलत्रं प्रभांशम् ...	९६, ९७
सिंहलत्रं गणेशांशम् ...	४५, ४६	वृषभलत्रं कुमारंशम् ...	९८
कटकलत्रं पाशांशम् ...	४७, ४८	वृषभलत्रं सुमत्यंशम् ...	१००, १०१
मिथुनलत्रं कलुषांशम् ...	४८७, ४९	मिथुनलत्रं ध्रुवांशम् ...	१०२, —१०४
तुलालत्रं मुद्रांशम् ...	५०, ५१	कुम्भलत्रं सुखदांशम् ...	१०५, १०६
मिथुनलत्रं प्रभांशम् ...	५२—५४	वृश्चिकलत्रं कालांशम् ...	१०७
मकरलत्रं क्षमांशम् ...	५५, ५६	वृषभलत्रं त्रैलोक्यांशम् ...	१०८, १०९
कन्यालत्रं कमलांशम् ...	५७, ५८	तुलालत्रं प्रभांशम् ...	११०, १११
कुम्भलत्रं सुमत्यंशम् ...	५९, ६०	मीनलत्रं चित्रिण्यंशम् ...	११३
सिंहलत्रं त्रैलोक्यांशम् ...	५९७	कन्यालत्रं व्रजांशम् ...	११४
कटकलत्रं सुमनांशम् ...	६१, ६२	कटकलत्रं अवलांशम् ...	११५
धनुर्लत्रं मेषचन्द्रमिथुनांशफलम् ...	६३	कुम्भलत्रं व्रजांशम् ...	११६, ११७
धनुर्लत्रं सोदरांशम् ...	६५	मीनलत्रं सुरांशम् ...	११८
सिंहलत्रं सुभगांशम् ...	६६	कटकलत्रं सुरांशम् ...	११९, १२०
सिंहलत्रं कालकूटांशम् ...	६७	तुलालत्रं शाङ्कर्यंशम् ...	१२१, १२२
वृषभलत्रं अम्बुजांशम् ...	६८	कटकलत्रं कान्तांशम् ...	१२३, १२४
तुलालत्रं कमलांशम् ...	६९७, ७०	मीनलत्रं शीतलांशम् ...	१२५
सिंहलत्रं कमलांशम् ...	७१, ७२	मेषलत्रं कालकूटांशम् ...	१२६
वृषभलत्रं जगत्यंशं ...	७३, ७४	मीनलत्रं शाङ्कर्यंशम् ...	१२७
मीनलत्रं धनज्ञांशम् ...	७५, ७६	कटकलत्रं कालांशम् ...	१२८
मिथुनलत्रं मायांशम् ...	७७—७९	सिंहलत्रं जर्षांशम् ...	१२९, १३०
मेषलत्रं सुमत्यंशम् ...	८०, ८१	मकरलत्रं सुमदांशम् ...	१३१, १३२
कुम्भलत्रं सुमत्यंशम् ...	८२, ८३, ८४	मिथुनलत्रं नलिनांशम् ...	१३३, १३४
मेषलत्रं कुमारंशम् ...	८२ <sup>६</sup>	मिथुनलत्रं प्रभांशम् ...	१३५, १३६



	Fol.		Fol.
वृषभलग्न ईशानांशम्	१३७	मकरलग्न सुप्रभांशम्	१९०, १९१
धनुर्लग्न उरगांशम्	१३८, १३९	धनुर्लग्न धनदांशम्	१९२, १९३
वृषभलग्न मालिन्यंशम्	१४०, १४१	कन्यालग्न कामिन्यंशम्	१९४
मकरलग्न कुन्दांशम्	१४२, १४३	सिंहलग्न गान्धर्वीशम्	१९५, १९६
सिंहलग्न सुमनांशम्	१४४	कटकलग्न चम्पकांशम्	१९७
कुम्भलग्न मालिन्यंशम्	१४५, १४६	कुम्भलग्न कुमारांशम्	१९८
वृश्चिकलग्न धनदांशम्	१४७, १४८	सिंहलग्न उरगांशम्	१९९
वृश्चिकलग्न धनजयांशम्	१४९, १५०	मिथुनलग्न क्षमांशम्	२००
मीनलग्न सुमत्यंशम्	१५१—१५३	वृश्चिकलग्न सुमत्यंशम्	२०१
तुलालग्न सुमत्यंशम्	१५४, १५५	मीनलग्न नलिनांशम्	२०२
कुम्भलग्न कमलांशम्	१५६, १५७	मेषलग्न स्त्रग्न्यंशम्	२०३
सिंहलग्न धनजयांशम्	१५८, १५९	Part II.	
मीनलग्न वरदांशम्	१६०	कटकलग्न कुमारांशम्	२०४
कटकलग्न वारुणांशम्	१६१, १६२	कटकलग्न क्षमांशम्	२०५
वृषभलग्न गिरीशंशम्	१६३, १६४	वृश्चिकलग्न प्रभांशम्	२०६
कटकलग्न कामिन्यंशम्	१६५	कान्तांश उभयम्	२०७
कुम्भलग्न मुकुन्दांशम्	१६६	सिंहलग्न सौम्यांशम्	२०८
वृषभलग्न कमलांशम्	१६७, १६८	वृश्चिकलग्न कालकूटांशम्	२०९
वृश्चिकलग्न धनजयांशम्	१६९—१७१	कुम्भलग्न मनोहरांशम्	२१०
मकरलग्न प्रभांशम्	१७२, १७३	कुम्भलग्न सौम्यांशम्	२११
वृश्चिकलग्न कुमारांशम्	१७४, १७५	कुम्भलग्न मालिन्यंशम्	२१२
. . . . .	१७१—१७८	मकरलग्न क्षमांशम्	२१३, २१४
Twenty-three fol. are wanting.		धनुर्लग्न शिवदांशम्	२१५
मकरलग्न सुमत्यंशम्	१७९, १८०	कुम्भलग्न रौद्रांशम्	२१६
वृषभलग्न कमलांशम्	१८१, १८२	मिथुनलग्न प्रभांशम्	२१७, २१८
मकरलग्न भावांशम्	१८३, १८४	वृश्चिकलग्न भावांशम्	२१८
सिंहलग्न जगत्यंशम्	१८५—१८७	मिथुनलग्न शाङ्कर्यंशम्	२२०, २२१
कटकलग्न सुमत्यंशम्	१८८, १८९	मेघलग्न कुन्दांशम्	२२२

	Foll.		Foll.
कन्यालग्नं कमलाकरांशम्	२२३,	मिथुनलग्नं कुन्दांशम्	... २३०
	२२४	धनुर्लग्नं कुन्दांशम्	... २३१
धनुर्लग्नं कोकिलांशम्	... २२४४	सिंहलग्नं पाटलांशम्	... २३२
धनुर्लग्नं पाशांशम्	... २२६	कुम्भलग्नं कमलांशम्	२३३, २३४
मेघलग्नं सुमनांशम्	... २२७	कुन्दांशम्	... २३५
कुम्भलग्नं मुद्रिकांशम्	... २२८	सिंहलग्नं कालिकांशम्	... २३६
मेघलग्नं कोकिलांशम्	... २२९	धनुर्लग्नं कामिन्यंशम्	... २३७

No. 13904. शुक्रनाडी.

SUKRANADI.

Substance, paper. Size, 11 x 8½ inches. Pages, 84. Lines, 20 on a page. Character, Grantha Condition, good. Appearance, new. Incomplete.

Same work as the above. This is restored from the MS. described under the next number.

Beginning:

भार्गवोक्तप्रकारेण द्विचत्वारिंशन्नाडीनां मध्ये सारांशनाड्या जन्मराशिफलानि लिख्यन्ते, चतुर्थानुसारेण ।

मूर्तिस्थानाधिपे शुके ८०० भेषेन समन्विते ।

वनविन्दुसमायुक्ते सौरविन्दुसमन्विते ॥

तदशि भाग्यराशिस्थे केन्द्राधिपसमन्विते ।

स्थानविन्दुसमायुक्ते गराविन्दुसमन्विते ।

गानविन्दुसमायुक्ते धीरविन्दुसमन्विते ।

इति वचनात् . . . . . शोभितलेख्यवान् । वाक्स्थाने सारविन्दुर्ना(न्दूना)मविद्यमानत्वात् वाक्चातुर्या मथुरवचनपरः, प्रभुवर्गपूज्यः, उद्दण्डसाहसपरः ॥

Colophon:

इति नरपतिविजये विवेकमार्तोण्डवाचिते सर्वतोभद्रग्रन्थं नाम चतुर्थोऽ-

ध्यायः ॥

End:

अष्टरुदं कयं यन्त्रं बहं काकगले युतः ॥

संपतं वासया मुक्तो उच्चाटनकृतं भवेत् ।  
 कोकिलं रोचनं चन्द्रं लम्बालुगजवारिभिः ॥  
 मदनोद्भवलेखिन्यां पत्रभूर्ज इदं लिखेत् ।  
 हरिता हरितालेन शिलाकं संयुतेन च ॥  
 लिखेद्धनूमता(तो)रूप मष्टाङ्गुलप्रमाणकम् ।  
 दीर्घदन्तं कराळं (कराला)स्य हनूमन्तं रसान्वितम् ॥

No. 13905. शुक्रनाडी.

ŚUKRANĀḌĪ.

Substance, palm-leaf. Size,  $15\frac{1}{2} \times 1\frac{1}{2}$  inches. Pages, 52. Lines, 8 on page. Character, Telugu. Condition, injured. Appearance, old.

Incomplete.

Same work as the above.

No. 13906. षट्फलग्रन्थः.

ṢAṬPHALAGRANTHAḤ.

Pages, 5. Lines, 10 on a page.

Begins on fol. 86 of the MS. described under No. 13605.

Incomplete.

On the different kinds of influence exerted by the planets on the fortunes of a person according as they are in their own houses, their friends' or enemies' houses, and according to the positions they occupy, i.e., highest, lowest and middling, technically called Uccasthāna, Nīcāsthāna and Samāsthāna.

Beginning :

अथ षट्फलम्—

उच्चराशी विलोमे तु चलं नान्यैर्हरिष्यते ।

कालस्यातिबलत्वं स्यात्तस्मात्स्वोच्चेऽतिवक्रता ॥

स्वोच्चाश्रिताः श्रेष्ठवला भवन्ति मूलत्रिकोणे स्वगृहे च मध्याः ।

इष्टेतिता मित्रगृहाश्रिता वा धीर्यं कनीयस्समुपोद्बहन्ति ॥

ध्वज(सं)स्थिताः पुमांसः शुक्लेऽहनि सूरिभिः समाख्याताः ।

युग्मभवनेषु सर्वे कृष्णे निशि योषितो बलिनः ॥



शरीरकान्तिमारोग्यं पशुधान्यधनायतिम् ।  
धन्यत्वं मित्रसंपत्तिं कुर्यात्स्थानबलाधिकः ॥

End :

जलकुसुमवस्त्रनिरताः सौम्याः करुण्याः स्वजनसंहृष्टाः ।  
लामन्यायरिगताः शशिहोराभ्यां नृणामिष्टाः ॥  
नेष्टा निधनान्त्यगता लम्पोपगतौ विशेषेण ।  
इह बलिभिर्गृहेन्द्रैः अनेकपुष्ट्यर्थसंयता जाताः ॥

No. 13907. षड्वर्गप्रकरणम्—आन्ध्रटीकासहितम्.

ŚADVARGAPRAKARAṆAM WITH TELUGU MEANING.

Pages, 9. Lines, 6 on a page.

Begins on fol. 32a of the MS. described under No. 13623.

Incomplete.

On the influences exerted by the planets according to the different positions which they occupy calculated with reference to लग्न, होरा, द्रे-  
काण, नवमांश, द्वादशांश and त्रिंशांश.

Beginning :

अथ षड्वर्गशुद्धिप्रकरणम्—

होरे विषमेऽर्केन्दौ समरांशौ चन्द्रतीक्ष्णांशौ ।

द्रेकाणस्य—

चरस्य पुत्रनवपाः स्थिरे धर्मस्वपुत्रपाः ।

पुत्रधर्मस्वपा येन द्रेकाणपतयः क्रमात् ॥

द्वादशांशस्य—

मेपसिंहधनुषीस्वजायदः तौलिकुम्भमिथुने तुलादयः ।

कन्यकामृगवृषे मृगादयः मीनकर्कशलिषु कर्कटादयः ॥

End :

मेपो युगान्तादिपादान् मीनो वृषपदान्तिकान् ।

भुक्तिर्भुङ्क्ते क्रमेणैव ज्योतिर्विद्विरुदाहृतम् ॥

नृयुग्मे परिवेषस्य सिंहो धूमस्य पश्चिमः ।

राहोश्चापस्य चापस्य कुम्भोणोरुच्च उच्यते(?) ॥

No. 13908. सर्वार्थचिन्तामणिः.  
SARVĀRTHACINTĀMAṆIḤ.

Substance, palm-leaf. Size,  $16\frac{1}{2} \times 1\frac{1}{2}$  inches. Pages, 111. Lines, 7 on a page. Character, Telugu. Condition, fair. Appearance, old.

Contains the Adhyāyas 9 to 16. Thirty-four leaves in the beginning are lost.

Same work as that described under B. No. 912(c) of the Triennial Catalogue of MSS., Vol. II, Part 1-A.

Name of the scribe : Śanakavarapu Bhīmanna.

Date of transcription : 5th day of the bright fortnight of the Caitra month in the year Sarvajit.

No. 13909. सर्वार्थचिन्तामणिः.  
SARVĀRTHACINTĀMAṆIḤ.

Substance, palm-leaf. Size,  $15\frac{1}{2} \times 1\frac{1}{2}$  inches. Pages, 62. Lines, 6 on a page. Character, Telugu. Condition, good. Appearance, old.

Begins on fol. 16. The other works herein are Karakanighaṭṭa 1a, Uḍḍasāpradīpikā 12a, Kēraḷajyautiṣa 20a, Prāsnaśāstra 25a.

Contains the Adhyāyas 2, 3 which wants the beginning, and 10 and 11.

Same work as the above.

No. 13910. सर्वार्थचिन्तामणिः.  
SARVĀRTHACINTĀMAṆIḤ.

Substance, palm-leaf. Size,  $15\frac{1}{2} \times 1\frac{1}{2}$  inches. Pages, 92. Lines, 6 on a page. Character, Telugu. Condition, injured. Appearance, old.

Contains the Adhyāyas 1 to 9.

Same work as the above.

No. 13911. सर्वार्थचिन्तामणिः.  
SARVĀRTHACINTĀMAṆIḤ.

Substance, (Śrītāla) palm-leaf. Size,  $13\frac{1}{2} \times 1\frac{1}{2}$  inches. Pages, 268. Lines, 6 on a page. Character, Kanarese. Condition, injured. Appearance, old.

Contains 1 to 11 Adhyāyas complete, but wants the beginning and the end.

Same work as the above.

No. 13912. सर्वार्थचिन्तामणिः.  
SARVĀRTHACINTĀMAṆIḤ

Substance, paper. Size, 14 × 1½ inches. Pages, 216. Lines, 6 on a page.

Character, Grantha. Condition, injured. Appearance, old.

Begins on fol. 1a. The other work herein is Jyautiṣaviṣaya 109a.

Contains the Adhyāyas 1 to 14 complete and the 15th incomplete.

Same work as the above.

The scribe adds in the end :

सत्यमङ्गलसीमायां कुन्नतुर्ग्रामवासिना ।  
सुब्रह्मण्येन लिखिता गुरुभक्तिरतेन च ॥  
अविघ्नमस्तु ग्रन्थश्च . . . . . : . ।  
चिन्तामणिर्नाम्ना सर्वार्थपदपूर्विका ॥

No. 13913. सारावली.  
SĀRĀVALI

Pages, 13. Lines, 6 on a page.

Begins on fol. 34a of the MS. described under No. 13852.

Incomplete.

A treatise in horoscopy dealing with the undermentioned topics :—

- |                      |               |
|----------------------|---------------|
| १. आश्लेषागण्ड.      | ५. राजयोगः.   |
| २. चन्द्रारिष्टमङ्ग. | ६. भावफलानि.  |
| ३. ग्रहारिष्टमङ्ग.   | ७. केसरीयोगः. |
| ४. अमित्रायुःप्रकरण. |               |

Date of transcription : Wednesday, the 12th day of the dark fortnight of the Phalguṇa month in the year Bhava.

Name of the scribe : Majōti Sarvśālīṅga.

Beginning :

अष्टमस्थो यदा भान् राहुयुक्तो भवेद्यादि ।  
शिरश्छेदनयोगोऽयं प्रवदन्ति मुनीश्वराः ॥  
लभे धने व्यये कूराः छेदयोगो भवेदिह ।  
शुभग्रहयुते चैव सर्वदोषं व्यपोहति ॥  
रिप्पस्थानगतो . . . . यदि विष्ठितः ।  
नासिकाच्छेदयोगोऽयं प्रवदन्ति मुनीश्वराः ॥



पापस्थो यदि वा शुक्रः रिपुस्थानगतो यदि ।  
बुधजीवनयोः योगे कर्णच्छेदो भवेद्भुवम् ॥

Colophon :

इति सारावल्यां चन्द्रारिष्टभङ्गः ॥

Colophon :

इति सारावल्यां ग्रहारिष्टभङ्गाध्यायः ॥

End :

चन्द्रार्कमार्गवक्षशाङ्कुसुता बलस्थाः भौमेन्दुपुत्रसितभास्करनन्दनाश्च ।  
मन्देन्दुवाक्पतिसिता नियतं यतीनां कुर्वन्ति जन्मफलपाककृता जनानाम् ॥  
कुजाकिंदेवेज्यसितेन्दुपुत्रैस्तुरेज्यसोमात्मजचन्द्रभौमैः ।  
समङ्गलैस्सुसबलैर्यथोक्तैर्बुधोदका वल्कलधारकश्च ॥  
एकस्थाने स्वे च चतुर्णां योगश्चेन्मानवानातौ ।  
ने यर्थे ॥

No. 13914. सारोपदेशः, केरलटीकासहितः.

SĀRŌPADEŚAH WITH MALAYĀLAM MEANING.

Substance, (Śritāla) palm-leaf. Size, 17½ × 1½ inches. Pages, 186. Lines, 8 on a page. Character, Malayalam. Condition, good. Appearance, new.

Incomplete.

On the nature, characteristic qualities, fortunes, etc., of persons born in the different Rāśis. There is no authority for the name given to this work except that it is so stated by the scribe. Said to have been copied by Candukkuñjanpanikkar.

Beginning :

मेषराशिफलम्—

पिङ्गाक्षः पैत्तिकः क्रोधी सभामान्यस्सुविक्रमः ।  
लुब्धः कृती च चपलो मेषराश्यां तु जायते ॥  
उद्दिमो बलवांस्त्यागी ज्ञानशास्त्रार्थकोविदः ।  
पृथुरुवदनः श्रीमान् वृषभे जायते नरः ॥  
कन्दर्पप्रतिमानाङ्गो विशालाक्षो रतिप्रियः ।  
बन्धुद्विणिपुणो जेता मिथुने जायते नरः ॥

End :

सुखाधिपस्तृतीयस्थे सुखहीनोऽतिलुब्धवान् ।  
 विरोधी बलहीनश्च मान्द्यो मित्रविनाशनः ॥  
 सुखाधिपस्तुले संस्थे स्वकर्मनिरतमिवः ।  
 मातृद्रव्यकरश्चैव पुण्यकर्मादितत्परः ॥

No. 13915. स्त्रीजातकम्.

STRĪJĀTAKAM.

Pages, 2. Lines, 9 on a page.

Begins on fol. 129b of the MS. described under No. 13618.

Incomplete.

A treatise dealing with the horoscopic predictions relating to the birth, the characteristic qualities of the body and the mind, the disposition of the husbands, etc., of women.

Beginning :

स्त्रीणां जन्मफलं नृयोग्यमुदितं तद्वर्तृपूषं तदा  
 तासां देहशुभाशुभं शशि . . . लमाच्च वीर्याधिकात् ।  
 भर्तृणां च महागुणं स्मरगृहाच्छिद्राश्च तेषां मृतिः  
 सौम्यासौम्यस्वगोक्तवीर्यवशतो ज्ञात्वा वदेत् कालवित् ॥  
 युगेषु राशिष्वुदयेन्दुयुक्तेष्वधेतरेर्युक्तनिरीक्षितेषु ।  
 सखेटयुक्ता प्रकृतिस्थिता सा रूपान्विता भर्तृगुणा वराद्या ॥  
 ओजेषु लभेषु युतेषु (तेषु) दृष्टेषु पापैः पुरुषाकृतिस्सा ।  
 स्यात्पापचिन्ता पतिना विरोधी धूर्ता दरिद्रा बहुदुःखमोक्षी ॥

End :

युग्मे विलम्बे कुजजीवसौम्यशुकैर्बलिष्ठैः खलु जातकन्या ।  
 प्रख्यातकीर्तिः सकलार्थविद्या लोके प्रसिद्धा परतत्त्ववित् स्यात् ॥  
 स्त्रीजन्मलग्नात् स्थिरगैश्च पापैरन्यापि धर्मस्थितस्तेचरो यः ।  
 प्रव्रज्यकान्तस्य सहाश्रितं स्याद्विवाहपृच्छादिषु चिन्त्यमेतत् ॥

No. 13916. होराप्रदीपः.

HĪRĀPRADĪPAH.

Pages, 25. Lines, 10 on a page.

Begins on fol. 77a of the MS. described under No. 13605.

Contains the following Adhyāyas of which the last is incomplete.

- |                     |                        |
|---------------------|------------------------|
| १. विवाहनिर्णयः.    | ४. शुभाशुभनिर्णयः.     |
| २. दृष्टिफलनिर्णयः. | ५. रश्मिजातकनिर्णयः.   |
| ३. बलनिर्णयः.       | ६. त्रिंशद्योगनिर्णयः. |

A work in horoscopy dealing with the topics mentioned above; by Kēṣava, son of Viṣṇu and disciple of Mahēndra. The author seems to have been called also by the name of Murāri and refers in the introduction to Śrīpati and his work Jātakakarmapaddhati.

### Beginning :

प्रणम्य कालात्मकमादिपूरुषं हिरण्यं वेदानिधिं प्रभाकरम् ।  
 गुरुं महेन्द्रं च मया प्रदर्श्यते सतां मुदे जातककर्मपद्धतिः ॥  
 सङ्गृह्य सारं सकलागमानां महामुनीन्द्रस्य विनिस्तुतानाम् ।  
 शास्त्रामृतं श्रीपतिनेव सिन्धोः दत्तं मयाज्ञाः पिबतादरेण ॥  
 लघुकियं मन्दधियां सुबोधकं ससम्प्रदायं कविभिः प्रपथितम् ।  
 सुसाधमेतत्कथयत्यथादि(धु)ना मुरारिनाम्ना भुवि लाम्बितः कविः ॥  
 या विधातृकृतवर्णमालिका कर्मणां शिरसि सम्प्रकाशिनी ।  
 तां वदेन्मुनिरिवाशु दैवतं होरया विमलचक्षुषा सुधीः ॥  
 या लोकयात्रावगतिः पुराणैः होराशरीरं खलु कथ्यते तत् ।  
 यदायुषां देहभृतां परेषां ज्ञानं च जीवं प्रवदन्ति तस्याः ॥  
 प्रयोजनं तद्वयमेव तावत् स्याल्लोकयात्रा च तथायुरत्र ।  
 शक्नोति ते निश्चयितुं न सम्यक् गर्गो वसिष्ठो वचसाम्पतिर्वा ॥  
 किं पुनर्भुवि नराः कलौ युगे मन्दमन्दमतयो विशेषतः ।  
 यस्तु सम्यग्निह वेत्ति तद्वयं दैवविलिगदितो महर्षिभिः ॥  
 पटुशशास्त्रास्कन्धे विविधगणितस्कन्धकुशलः  
 तथा होरास्कन्धे(न्ध)प्रवणधिषणसत्यवचनः ।  
 शिवा वाणी भास्वद्धरिहरनमस्यामिनिरतः  
 फलादेशे बन्ध्या न भवति गिरां तस्य सरणिः ॥  
 ज्ञेयस्तावज्जन्मकालः स्फुटोऽत्र सङ्गृह्यावद्विष्टायया चाम्बुयग्नैः ।  
 तत्कालोक्ताः खेचरेन्द्राश्च कार्यस्सिद्धान्तोक्तप्रक्रियाभिः स्फुटाभिः ॥



**Colophon :**

इति श्रीमत्परमहंसपरानन्दपारावारमहायोगीन्द्रश्रीमहेन्द्रगुरुचरणकमलराज-  
हंससकलतात्त्विकप्रवेकविष्णुपुत्रकेशवार्थकृते जातकप्रदीपे विवाहनिर्णयो नाम  
प्रथमोऽध्यायः ॥

राज्ञां योगे राजयोगो बलीयानेगे(त)थेषां भाग्ययोगो बलिष्ठः ।  
होरख्यातो योगकर्तुश्च दायात् भूयास्तद्योगरश्मेः फलानि ॥  
योगोद्वयं रश्मिजाफलं दायो योग  
नृपाश्रयादिषु स्थिरमित्याह मनुः मुनिः पराशरः ॥

**Colophon :**

इति होराप्रदीपे रश्मिजातकं नाम पञ्चमोऽध्यायः ॥

हौरोक्तमायुः प्रतिपत्तितः स्यात् फलं विमिश्रं सदसद्यशोऽतः ।  
ससम्प्रदायं खलु सुप्रबोधं क्षतायुषां तद्विदेषे विधानम् ॥

विशतिहार्थब्दाः स्युः सूर्यादीनां क्रमोक्तवन्ध्ये ॥

No. 13917. होराविभूषणम्, आन्ध्रटीकासहितम्.

HORĀVIBHUṢANAM WITH TELUGU MEANING.

Pages, 26. Lines, 6 on a page.

Begins on fol. 32a of the MS. described under No. 13789.

Contains the following Prakarāṇas of which the last is incomplete.

- |                |                        |
|----------------|------------------------|
| १. राशिप्रकरण. | ४. आयुःप्रकरण.         |
| २. ग्रहप्रकरण. | ५. योगप्रकरण.          |
| ३. जन्मप्रकरण. | ६. स्थानफलज्ञानप्रकरण. |

Similar to the above. By Ānandanilaya, son of Kōnāmba and Vēṇkaṭācala.

**Beginning :**

सप्तविंशतिकास्तारा भस्य पादचतुष्टयम् ।

नवपादसमायुक्तो राशिर्द्वादशधा स्मृतः ॥

शिरो मुखं गदा(लो) वलः कुक्षिर्जघनवस्तिके ।

लिङ्गोरुज्जानुजङ्घाङ्घ्रि कालाङ्गानि क्रमादजात् ॥

## Colophon :

आनन्दनिलयं(य)प्रोक्ते होराविभूषणनाय(म)के ।  
राशिप्रकरणं नाम प्रथमं समुदीरितम् ॥

## End :

आनन्दनिलयप्रोक्ते शास्त्रे होराविभूषणे ।  
योगप्रकरणं नाम पञ्चमं समुदीरितम् ॥  
यन्मातापितरौ स्यातौ कोनाम्बावेङ्कटाचलौ ।  
आनन्दनिलयाख्येन तेनेदं साङ्गमीरितम् ॥  
क्रोधनातौ(ब्दे) सितानङ्गमार्गवे चन्द्रमौलिना ।  
एतद् द्विजेनालिखितं होराशास्त्रविभूषणम् ।  
होरासारं तु सङ्कष्ट मया सुधिजना मुदा ॥  
दृष्ट्वा नन्दन्तु दोषश्चेत्समीकुर्वन्तु सर्वदा ।  
स्थानफलज्ञानप्रकरणम् ॥  
गृहयुतद्वष्टिविहीनो राशिस्तत्रोक्तफलं कुरुते ।  
गृहयोगेक्षणायुक्ते गृहस्वभावगुणं वक्तव्यम् ॥  
बुधाकौ सुधियं स्थूलं वक्त्रे नाशं नृपोत्तमाः ।  
जीवाकौ श्रीति नीचगं शीताकौ दशदुःखितम् (?) ॥

No. 13918. होरासारः.

HORĀSĀRAH.

Pages, 25. Lines, 4 on a page.

Begins on fol. 1a of the MS. described under No. 2819.

Contains the Aṣṭakavarga portion only.

A treatise on horoscopy.

## Beginning :

शुद्धस्फटिकसङ्काशं वृषालुडमुमापतिम् ।  
ते प्रणम्य महादेवं तमोघ्नं विघ्नबलभम् ॥  
साम्बमूर्तिप्रसादेन बह्येऽहं जातकोत्तमम् ।  
नृणां शिव . . . . वायुर्दायं शुभाशुभम् ॥  
पुरा शिवेन देव्यास्तु समस्तं परिकल्प्यते ।  
तत्सर्वञ्च मया प्रोक्तं विस्तारं शृणु नारद ॥

वृक्षक्षया(वा)दिनीचान्ते प . . . . . जवारजम् ।  
 तेषां पृथक् कार्यं फलाफलविनिर्णयः ॥  
 चन्द्रलग्नं जन्मलग्नं स्फुटीकृत्य गृहं तथा ।  
 सम्पक् परीक्षा कर्तव्या तत्तद्यन्तानुसारतः(?) ॥  
 (व)र्षकन्दायमासस्य पक्षे दिनघटीफलम् ।  
 गुरोरष्टकवर्गेण संवत्सरफलप्रदम् ॥

End:

वित्तेश्वरस्य दिग्भागे वित्तं प्राप्नोति निश्चयम् ।  
 रन्ध्रेश्वरस्य दिग्भागे देहं तत्र विनश्यति ॥  
 अष्टकवर्गफलं प्रोक्तं सिद्धसेनेन धीमता ।  
 तस्मात्समाप्तमुद्धृत्य मया प्रोक्तं समान(स)तः ॥

Colophon:

इति होरासारे अष्टकवर्गफलज्ञानयोगः ॥

No. 13919. होरासारः.

HŌRĀSĀRAH.

Pages, 31. Lines, 10 on a page.

Begins on fol. 47a and 51b of the MS. described under No. 13605.

Contains the Adhyāyas 30, 18, 5 and 6, which deal with the following subjects respectively:—

- |                             |                          |
|-----------------------------|--------------------------|
| १. राश्यंशकाध्यायः.         | ३. सद्योमरणाध्यायः.      |
| २. त्रिशद्दशानिरूपणाध्यायः. | ४. योगायुर्ज्ञानाध्यायः. |

Similar to the above.

Beginning:

हिंस्रत्वे मतिः कुप्यी स्वाचारो विकलेश्वरो न शान्तमतिः ।  
 पित्तप्रकृतिकः कामी मेघांशे जायते मनुजः ॥  
 द्वाविंशत्यब्दविशेऽब्दे पञ्चके पञ्चषष्टिना ।  
 अंशारिष्टं विजानीयाद्रोगमेवात्र निर्दिशेत् ॥  
 वृषभांशके तु जातो मनिमान् भोक्ता पृथूदरो बलवान् ।  
 दीर्घास्थो विश्रुतगतिः . . . . . ॥  
 द्वाविंशे दशमे वर्षे द्वात्रिंशे वाय सप्ततिम् ।  
 विनष्टस्थानमेतेषु निर्दिशन्ति मनीषिणः ।



End :

दिशि दीर्घकालयोगे जातो मुनिवर्जितेन्द्रियो भूत्वा ।  
 दिव्यौषधिभूयोगात् बिलप्रवेशोक्तमेति मन्त्रजपात् ॥  
 युक्त्यादियोगान् यवनोपदिष्टान्मयोदितान् पूर्वकर्मदुस्सङ्गात् ।  
 सर्वान् विनिश्चित्य दशान्तराले छिद्रेषु योगोक्तफलं नियोज्यम् ॥

Colophon :

इति होरासारे योगायुर्ज्ञानं नाम षष्ठाध्यायः ॥

No. 13920. होरासारफलम्.  
 HŌRĀSĀRAPHALAM

Pages, 29. Lines, 7 on a page.

Begins on fol. 11a of the MS. described under No. 13574, wherein it is mentioned as Hōrāsarabdhāvaphala.

Complete.

Similar to the above.

Date of copying : Wednesday, in the dark fortnight of the Caitra month in the year Bhava. Name of scribe : Kuppasvami.

Beginning :

लग्नेशे स्वोच्चराशिस्थे स्वनवांशगते तथा ।  
 शुभग्रहयुते दृष्टे देहसौख्यं विनिर्दिशेत् ॥  
 लग्नेशे बलसंयुक्ते केन्द्रकोणगते युते ।  
 शुभमध्यगते लोके देहसौख्यं विनिर्दिशेत् ॥  
 देवलोकांशगे सूर्ये लग्नेशे बलसंयुते ।  
 भाग्येशे स्वोच्चराशिस्थे देहसौख्यं विनिर्दिशेत् ॥

इति (तनु) भावफलं सम्पूर्णम् ॥

End :

कर्मस्थानाधिपे स्वोच्चे गुरुशुकनिरीक्षिते ।  
 गोपुरे गुरुसंयुक्ते महासर्पस्य दर्शनम् ॥  
 पञ्चमे गुरुसंयुक्ते तदीशे दशमे स्थिते ।  
 शुभग्रहयुते दृष्टे विष्णुपूजारतो भवेत् ॥

Colophon :

इति होरासारफलं सम्पूर्णम् ॥

## (D) PROGNOSTICATION, DIVINATION, ETC.

No. 13921. अवसरप्रश्नः.

AKṢARAPRAŚNAH.

Substance, palm-leaf. Size,  $12\frac{1}{2} \times 1\frac{1}{4}$  inches. Page, 1. Lines, 8 on a page. Character, Nandināgari and Telugu. Condition, injured. Appearance, old.

Begins on fol. 18a. The other works herein are Jyantiṣaviṣaya 1a, Nāṣapraśnaviṣaya 2a, Sarvatōbhadracakra 19a.

Incomplete.

Similar to the work described under R. No. 472 of the Triennial Catalogue of MSS., Vol. I, Part I-B.

The predictions are based upon certain astrological calculations made with the help of the letters of the alphabet.

Beginning :

..... ।

सौम्यचन्द्रगुरुचन्द्रशोभना . . . . . दुनष्टम् ॥

केतुना च कलहं भवेद्यदि . . . . .

अक्षरप्रश्न—

प्रश्नाक्षरं समारभ्य कृतिकान्तं प्रगण्यते ।

..... शेष गमनागमनं कृ . . . . . ॥

एकेन श्रूयते वार्ता द्वितीये तत्र तिष्ठति ।

तृतीये मार्गमार्गेण चतुर्थे गृहमागते ॥

End :

प्राचीमुदीची गमनप्रभावो भानुः . . . . . जे च ।

प्रश्ने पिचायाखिललग्नकाले सर्वं च कार्यं च फलं च सिद्धिम् ॥

No. 13922. आरूढग्रन्थः.

ĀRŪDHAGRANTHAH.

Pages, 22. Lines, 5 on a page.

Begins on fol. 52b of the MS. described under No. 6470.

Complete.

Contains the following Kāṇḍas:—

१. आरूढकाण्ड.

५. सेनाकाण्ड.

२. रामकाण्ड.

६. यात्राकाण्ड.

३. मरणकाण्ड.

७. अर्घकाण्ड.

४. भोजनकाण्ड.

Deals with the divination of certain events by means of calculations based on the answers given to certain questions put to the person concerned.

**Beginning:**

आरूढचक्रम्—

प्रष्टुरारूढमं ज्ञात्वा तद्दीर्घमवलोक्य च ।  
 आरूढाद्यावति विधिः तावतीरूढयादिकम् ॥  
 तद्वाशिच्छत्रमित्युक्तां शास्त्रे ज्ञानप्रदीपिके ।  
 आरूढाद्यानुगां वीथी परिगण्योदयादिना ।  
 तावता राशिना छत्रमिति केचित् प्रचक्षते ॥  
 मेषस्य वृषमः छत्रे मेषच्छत्रं वृषस्य च ।  
 युग्मकर्कटसिंहानां मेषच्छत्रमुदाहृतम् ॥

अर्कशुक्रारराहर्का चन्द्रज्ञो गुरवः क्रमात् ।  
 पूर्वादीनां दिशामीशाः क्रमान्नष्टादिसूचकाः ॥

इति आरूढकाण्डः ।

**End:**

इति यात्राकाण्डः ॥

जलराशिषु लग्नेषु जलग्रहनिरीक्षिते ।  
 कथयेत् वृष्टिरस्तीति विपरीते न वर्षति ॥

मित्तस्वामिवशात् सौम्यमिति ज्ञात्वा वदेत् सुधीः ॥  
 . . . . . निर्णयवशादर्धनिर्णयमीरितम् ॥

**Colophon :**

इत्यर्धकाण्डः ॥

No. 13923. आर्यासप्ततिः, संख्याख्या.

ĀRYĀSAPTATIḤ WITH COMMENTARY.

Pages, 31. Lines, 5 on a page.

Begins on fol. 46a of the MS. described under No. 13694.

Contains 1 to 56 stanzas complete and the 57th incomplete.

A treatise in 70 stanzas on divination by Utpala or Bhaṭṭotpala.



## Beginning :

महासिंह महासिंह महादैत्येन्द्रमर्दन ।

महाभीकरदंष्ट्राय हस्तसिंह नमोऽस्तुते ॥ इत्यादि ।

अविघ्नन परिसमाप्तिप्रयोजनसिद्ध्यर्थं विशेषतः नवग्रहविघ्नेश्वरविष्वक्सेना-  
दीन् प्रणम्य लोकोपकारार्थमुत्पलाचार्येण प्रश्नशास्त्रेषु बहुशः विचार्य शेखरी-  
कृत्य आर्यासप्ततिरिति शिष्यानुक्रम्योक्तमित्यर्थः ।

दशभेदं ग्रहगणितं जातकमवलोक्य निरवशेषमदियः (?) ।

कथयति शुभाशुभं तस्यान भीष्मा भवेद्वाणीम् ॥

एवंप्रकारं मनुष्याणां यो जानाति स प्राणिनां गुरुरित्यर्थः । बाल-  
प्रबोधार्थं स्पष्टतया वक्ष्यन्ते ।

प्रष्टा मणिकनकयुतैः फलकुसुमै राशिचक्रमभ्यर्च्य ।

(सं)पृच्छेदमिलपितं भक्त्या विनयान्वितः प्रश्नम् ॥

आरूढराशिमारभ्य तिथिराशिपर्यन्तं गणयित्वा यावत्सङ्ख्या जायते  
उदयराशिमारभ्य तावत्सङ्ख्यालब्धराशिः उत्तराशिः । पुनरपि चतुर्ग्रहण-  
मार्गः ।

## End :

इत्यादिरारूढराशिर्भयराशिश्चेत् स्वगृहं समीचीनं ते क्षेत्रसामन्तेनापहत-  
मारूढराशेयोंऽभिपतिस्तस्य वर्णं जातिरूपमेव चोरस्येति वदेत् । जातिः कथ-  
मिति । गुरुर्ब्राह्मणः, शुक्रादित्यकुजाः क्षत्रियाः, बुधचन्द्रौ वैश्यौ, शनिः  
शूद्रः ।

पूर्णशरीरश्चन्द्रः लग्नोपगतश्शुभग्रहैर्दृष्टः ।

सौम्यावलोकितं भवति च शीर्षोदयं लग्ने ॥

इत्यादि । पूर्णचन्द्रः गुरुमुखैः शुभग्रहैर्दृष्टः ।

No. 13924. कृष्णीयम्.

KRṢṢĪYAM.

Pages, 20. Lines, 8 on a page.

Begins on fol. 30a of the MS. described under No. 13705.

Contains the Adhyāyas 1 to 16 complete, but wants the beginning.







फलार्थमारम्भणं भवति लोके तस्माद्यत्नः कार्यो आदेशे ज्योतिषज्ञे ज्योतिष-  
फलमादेशस्तदर्थमारम्भणं भवतीत्युच्यते । आदेश उच्चारणं धर्मादिचतुर्वर्गी-  
श्रित उपयोगः फलमित्युच्यते । यतस्सर्वेषां कर्मणामारम्भणं फलार्थं भवति हि  
नियमेन लोके तस्मादादेशे यत्नः कृतव्यो ज्योतिषज्ञेन पुरुषेणेत्यर्थः ॥

अथ राशिचक्रप्रकरणमुच्यते—

द्विविधं चक्रं स्थिरचक्रं चरचक्रं चेति भूमिस्थम् ।

स्थिरचक्रमाकाशे चरति चरचक्रं चक्रद्वयेन ॥

पञ्चादौ प्रष्टुः फलं कथयेत् । यदि बहुजने प्रष्टा प्रश्नं पृच्छति चेत्  
स्थिरेण वदेत् । तद्वदेवान्तर्गृहगतः पृच्छति चेत् स्थिरेण मुष्टिं वदेत् ।  
स्थावरादौ तेनैव स्थिरद्रव्यादौ तेनैव शयितः पृच्छति चेत् तेनैव कर्मावसाने  
रात्रौ च तेनैव वदेत् । एवमन्यत्रापि स्थिरभावे स्थिरचक्रेण वदेत् ।

End:

अनेन नष्टस्य लाभालाभमुच्यते । कूरराशिस्थितमुदयगतं पापग्रहं  
पापाः पश्यन्ति चेत्तदा लाभो नास्ति । तमेव पापग्रहं शुभो बलवान् पश्य-  
ति चेत् तदार्थलाभो भवति । अथवा तस्य प्रतिनिधिर्वा सिध्यति चिरकाल-  
मुदयस्थं शुभग्रहं शुभः पश्यति चेत् तदाद्यैव लाभो भवति । उदये शुभे  
बलवत् पापदर्शने नश्यत इति वक्तव्यम् । लाभकालं पूर्वोक्तमेव ।

No. 13927. गौलीपतनाध्यायः.

GAULIPATANĀDHYĀYAH.

Substance, palm-leaf. Size, 6½ × 1 inches. Pages, 20. Lines, 5 on a  
page. Character, Kanarese. Condition, fair. Appearance, old.

Begins on fol. 125a. The other works herein are Navagrahacintā-  
maṇi (Kanarese) 1a, Nārāyaṇaśakunāvali 114a.

Seems complete.

On the nature of the good or evil indicated by the fall of a lizard  
on the several limbs of the body or when it ascends or descends the  
body of a human being.

Beginning:

अथातस्सम्प्रवक्ष्यामि गौलीशाध्यायमुत्तमम् ।

गौल्याश्च पतने वापि आरोहाद्यवरोहणे ॥

शुभाशुमफलं वक्ष्ये सर्वेषां हितकारणम् ।

कलहं शिरसि स्थाने ब्रह्मस्थाने च मृत्युधा(भाक्) ॥

End :

मृत्युर्वधः श्रियश्चैव सुवार्ता विजयः शुभः ।  
सन्तापः कलहश्चैव इत्येते गौलिक्खणम् ॥

No. 13928. गौलीवचनफलम्.  
GAULIVACANAPHALAM.

Pages, 5. Lines, 5 on a page.

Begins on fol. 66a of the MS. described under No. 13555.

Complete.

On certain predictions to be made from the direction in which the lizard makes its sound on each of the seven days of the week.

Beginning :

विप्रक्षत्रियवितृष्टद्वन्द्वविप्रान्त्यजातयः ।  
वासराधीशवर्णाश्च क्रमात्स्युर्गौलिकाः स्मृताः ॥  
अर्कवारादिगौलीनां दशदिक्षु ग्रहस्थितिः ।  
अनुसारात् फलं दिक्षु विदिक्षु च समुच्यते ॥  
प्राच्यादिदिक्षु सर्वासु तत्तद्वारानुसारतः ।  
फलानि च ग्रहाणां च स्थितिरत्र विविच्यते ॥  
राहुः केतुर्मङ्गलश्चन्द्रही(जा)तो मन्दश्चन्द्रो वाक्पतिर्गर्गवश्च ।  
मानुश्चन्द्रो मानुवारे क्रमेण प्राच्याद्यष्टास्वन्तरिक्षे च भूमौ

रविवारफलम्—

दुर्भातिर्दुष्टवार्ता मृतिरथ कलहः कार्यहानिश्चरा भू-  
र्वन्ध्वाप्तिस्साधुभुक्तिः कलितकुशलवाक् भोग्यवस्तूनि वल्लम् ।  
अर्थाप्तिः पुष्पलामङ्गुभवचनमलं सौरभं वापि चिन्ता  
नानाकार्यप्रभूतप्रजय इति फलान्याहुरष्टादशात्र ॥

End :

बन्धुप्राप्तिर्मृत्युवार्तापि च स्वाद्युद्धं दुःखस्योक्तिरत्यन्तभाग्यम् ।  
एवं रूपं गौलिकायाः फलं स्यात् विज्ञातव्यं सुरभिस्तं प्रदायात् ॥

No. 13929. गौलीशकुनम्.  
GAULISAKUNAM.

Pages, 3. Lines, 6 on a page.

Begins on fol. 5a of the MS. described under No. 8666.

Incomplete.

A treatise on omens believed to be indicated by the sound made by the lizard at the time when one starts on a business, etc.

**Beginning :**

आदित्यो विजयं रणे वितनुते वितस्य वृद्धिं चिरा-  
द्यातस्यागमने तुरङ्गमपशुप्रसिं प्रयाणे फलम् ।  
रोगार्तस्य मृति सुतस्य जननं कार्यस्य सिद्धिं चिरात्  
सङ्गं चैव परस्परं वितनुते मृतिं च मूयस्तराम् ॥  
चन्द्रस्यफलं करोति कलहं कुर्या . . दुर्गमं  
पुत्रीजन्मसमागतं च चरतो वर्षागतस्यागतम् ।  
विते सिद्धमदार्थतां गतिरिति व्यापारसिद्धिं चिरा-  
दुद्धाहादिषु सर्वकर्मफलकृद्दीर्घादितः शत्रुणा ॥

**End :**

केतुर्व्याधिविनाशमल्पविजयं पुत्रोपलब्धिस्तदा  
व्याधिस्स्यात्स . . . . गतस्य मरणं नष्टस्य लाभं तथा ।  
स्वामी दृक्षणतत्फलं समजयं सङ्गं च रोगं वधू-  
विस्तारालयविग्रहानतिभयं प्रक्षालनस्याधिकम्(?) ॥

No. 13930. चन्द्रपट्टनिशावस्था.

CANDRAṢAṬṬRṢĀVASTHĀ.

Page, 1. Lines, 6 on a page.

Begins on fol. 15a of the MS. described under No. 13623.

Complete.

On certain predictions to be made with reference to the position of the moon which is found out by means of certain astrological calculations.

**Beginning :**

चन्द्रपट्टनिशावस्था:—

इष्टराशिगतिर्नाब्धः चतुर्धै तिथिभाजितम् ।

लब्धमिन्दोरवस्था च षड्वर्गफलमीरितम् ॥

शिरोरोगं, १. महाप्रीतिः, २. देवकार्यं, ३. सुखासनं, ४. नेत्ररोगं,  
५. सुकर्मा च, ६. नारीक्रीडा, ७. महाज्वरं, ८. सुवर्णभूषणं, ९. वस्त्रं,  
१०. विषभुक्तं, ११. च सङ्गमम्, १२. कुक्षिरोगं, १३. जलक्रीडा,  
१४. हसितं, १५. चित्रलेखनं, १६.



End :

सुकर्म ३३. पापकर्मा च ३४. कूरकर्मा च ३५. हर्षणम् ३६. ॥  
एतानि षट्त्रिंशच्चैव चन्द्रवेला मनीषिभिः ॥

No. 13931. ज्ञानप्रदीपिका.  
JÑĀNAPRADIPIKA.

Pages, 59. Lines, 5 on a page.

Begins on fol. 16a of the MS. described under No. 13694.

Breaks off in the 24th Kāṇḍa.

The subjects dealt with in the various Kāṇḍas are :—

१ उपोद्गातकाण्ड.	१३. रोगकाण्ड.
२. आरूढकाण्ड.	१४. रोगकाण्ड.
३. धातुकाण्ड.	१५. भोजनकाण्ड.
४. मूलकाण्ड.	१६. स्वप्नकाण्ड.
५. . . . .	१७. निमित्तकाण्ड.
६. मनुष्यकाण्ड.	१८. विवाहकाण्ड.
७. चिन्ताकाण्ड.	१९. कामकाण्ड.
८. चिन्ताकाण्ड.	२०. गर्भकाण्ड.
९. आरूढकाण्ड.	२१. पुरुषकाण्ड.
१०. उदयकाण्ड.	२२. सुतारिष्टकाण्ड.
११. नष्टकाण्ड.	२३. क्षुरिकाकाण्ड.
१२. लाभकाण्ड.	

Same work as that described under R. No. 981 (g) of the Triennial Catalogue of MSS, Vol. II, Part I-A, wherein see for the beginning.

End :

इति क्षुरिकाकाण्डस्योविशतिः ।

शल्यप्रश्ने तु तत्काले पादच्छादानुनेत्रयेत् ।

अर्कमास्तस्य . . . . . वशेषाणां फलमेव च ॥

कपाल इष्टका लोष्टकाष्टदिवतमृतयः ।

गवाङ्गशशधान्यानि धनपाषाणदुर्धराः ॥

गोष्ठे श्वा च पिशाचश्च राजशल्यानि षोडश ।

एषु शल्येषु मन्दूदस्वर्णं गोस्थे च धान्यकम् (?) ॥

शुक्रेन्दुजीवसौम्यास्तु केन्द्रस्थानगता यदि ।  
 तत्रैव पश्यते शल्यं सितामात्रं वदेत्सुधीः ।  
 केन्द्रे बुधेन्दुसंयुक्ते बुधनक्षत्रकोष्ठके ।  
 स्वशल्यं विध्यते तत्र केन्द्रशुक्रेन्दुसंयुक्ते ॥

No. 13932. ज्ञानप्रदीपिका.  
 JÑĀNAPRADĪPIKĀ.

Substance, palm-leaf. Size,  $16\frac{1}{2} \times 1\frac{1}{2}$  inches. Pages, 37. Lines, 7 on a page. Character, Grantha. Condition, very much injured. Appearance, new.

Begins on fol. 25a. The other work herein is Jyautiṣaviṣaya 1a. Contains the following Kāṇḍas, the last of which is incomplete :—

१. उपोद्धातकाण्ड.	१०. छत्रकाण्ड.
२. आरूढकाण्ड.	११. चिन्ताकाण्ड.
३. मूलकाण्ड.	१२. नष्टकाण्ड.
४. पञ्चभूतकाण्ड.	१३. लामकाण्ड.
५. चिन्ताकाण्ड.	१४. रोगकाण्ड.
६. मनुष्यकाण्ड.	१५. मरणकाण्ड.
७. चिन्ताकाण्ड.	१६. भोजनकाण्ड.
८. धातुचिन्ताकाण्ड.	१७. स्वप्नकाण्ड.
९. आरूढकाण्ड.	१८. निमित्तकाण्ड.

Same work as the above.

No. 13933. ज्ञानप्रदीपिका.  
 JÑĀNAPRADĪPIKĀ.

Pages, 16. Lines, 7 on a page.

Begins on fol. 1a of the MS. described under No. 13699.

Contains the Upōdghāta (incomplete), Naṣṭakāṇḍa (wants the beginning), Udayakāṇḍa, Bhōjanaprasāna, Svapnaprasāna and Cintāprasāna.

Same work as the above.

No. 13934. ज्यौतिषविषयः.

JYAUTIṢA VIṢAYAḤ.

Pages, 12. Lines, 6 on a page.

Begins on fol. 6a of the MS. described under No. 11335.

Incomplete.

On the divination of certain things as based on the time when the questions are put to the astrologer.

The last five pages contain also meaning in Tamil.

Beginning :

कन्या च कार्मुकं मीनं मिथुनं गर्भराशयः ।  
 तुला च मृगश्रिकी च मेषश्च द्वारराशयः ॥  
 वृषवृश्चिकसिंहाश्च घटो वा बाह्यराशयः ।  
 आगमिष्यते बाह्ये तु द्वारराशौ तु गमिष्यति ॥  
 गर्भे तिष्ठति तत्रैव सुखी भवति निश्चयः ।  
 गर्भमे जीवचिन्ता च बाह्यमे मूलकं स्मृतम् ॥

End :

मासादक्षिरयाङ्गजातपवनं सूर्याख्यनाडी शुभां  
 सङ्ग्रामव्यवहारमैथुनमयस्नानाङ्गभङ्गार्तिषु ।  
 नाडिन्यः शशिनः शुभेव गमनालङ्कारपा . . . .  
 क्षेत्राद्येषु यदंशवायुचलनम्.

No. 13935. ज्यौतिषविषयः.

JYAUTIṢA VIṢAYAḤ.

Pages, 22. Lines, 6 on a page.

Begins on fol. 66a of the MS. described under No. 13561.

Incomplete.

Similar to the above.

Beginning :

अर्कः पञ्चदिनं शशी त्रिषटिका भौमेऽष्ट मे वासराः  
 सप्ताहं भृगुजश्च सोमतनयो मासद्वयं मे गुरुः ।  
 षण्मासं कुरुते च सूर्यतनयो राहुस्त्रिमासं तथा  
 केतुश्चैव तथा भवन्ति सततं गन्तव्यराशेः फलम् ॥  
 दिनकरकुलि(सु)तौ प्रवेशकाले गुरुभृगुजौ भवनस्य मध्ययातौ ।  
 हिमकररविजौ विनिर्गमे स्याच्छशितनयः फलितस्तु सार्वकालम् ॥



शूद्रे मन्दबलं नृपस्य भुविजो विप्रस्य देवो गुरुः  
 नानाजाति शशी बुधश्च वाणिजामर्कस्य(श्च) गोपालकम् ।  
 स्त्रीणां शुक्रबलं वदन्ति मुनयो जारस्य केतुर्वलं  
 राहुश्चोखलं प्रधानफलदं चोद्वाहमानुर्गुरुम् ॥  
 अजवृषभचापकन्यकाद्ये भुजङ्गो ह्यपमकरकुलीरवृश्चिकान्ते वराहः ।  
 तुलमिथुनघटसिंहे मध्यदेशेषु गृध्रस्सकलमुनिमदृष्टः सर्वकार्येषु नष्टः ॥  
 षट्त्रिदशस्थो भानुः षट्दशत्रिजन्मसु सप्तांशुः । गुरुद्राद्रिद्विपचमे  
 नवमे शुभफलदाः ।

End :

राहुर्जन्मगतो भयं च कलहं सौभाग्यमानस्यं  
 वित्तभ्रंशमहत्सुखं रिपुभयं चार्थक्षयं यच्छति ।  
 सन्तापं मरणं च वित्तमधिकं क्षीमं विनाशं नृणां  
 केतुः स्थः फलमेव राशिमाखिलं संसन्ति गार्ग्यादयः ॥

वायुश्चन्द्रोपरागोत्थपीडामत्र व्यपोहतु ॥  
 वोऽसौ निधिपतिर्देवः खड्गशूलगदाधरः ।  
 चन्द्रोपरागकलुषं विनाशय घनाधिप ॥

No. 13936. ज्यौतिषविषयः.

JYAUTISAVISAYAH.

Substance, palm-leaf. Size, 13 x 1½ inches. Pages, 4. Lines, 4 on a page. Character, Telugu. Condition, good. Appearance, old.

Begins on fol. 10a. The other works herein are Ulakasyānaka-pōtagrahapravēśaṁti 4, Jyautisaviṣaya 5a, Gauripañcāṅga 9a.

Incomplete.

Deals with the casting of a horoscope in cases where the moment of birth is not known, by means of certain astrological calculations. At the end there are two pages in Telugu.

Beginning :

आरूढराश्या[त्] उदयात्रिगुणं नक्षत्रहत्या परिहृत्य शषम् ।  
 भद्रव्यादिमूलादिमखादिभानां तज्जन्मनक्षत्रमिति ब्रुवन्ति ॥

शुश्रूक्षस्य भवेत्प्रमं चतुर्धं नाडिकायुतम् ।  
चरेषु पञ्चसंयुक्तं स्थिरेषु दशसंयुतम् ॥

End:

श्रेणीप्रश्नाक्षराणां तदपि च गुणितं अ(चा)न्त्यवर्गेण युक्ता  
दन्तोष्ठान् लोकपालान् रविघृतिमुनिभिर्विंशतिर्मुर्छनाभिः ।  
वर्षान्मासर्तुपक्षा तिथिरुडुभवनावारराशिक्रमेण  
लब्धं तू तत्र पूर्वं तदपि च गुणिते जातके नष्टसंज्ञाः (?) ॥

No. 13937. दिव्यचूडामणिः (केरलप्रश्नः).

DIVYACŪDĀMAṆIḤ (KĒRALAPRAŚNAḤ)

Substance, paper. Size,  $9\frac{1}{2} \times 4\frac{1}{2}$  inches. Pages, 13. Lines, 10 on a page. Character, Devanāgarī. Condition, good. Appearance, new. Begins on fol. 1a. The other work herein is Mānasollāsa 9a. Complete.

A treatise on divination presumably based on the astrological system obtaining in the Kērala country.

It is stated in the end that this MS. was lithographed at Benares in Sāmvat 1731.

Beginning :

साक्षात्रलोकप्रबोधाय प्रश्नकेरलमापितम् ।  
त्रिकालविषयं प्रोक्तं तस्मै केरलये नमः ॥  
ज्ञानदीपकमासाद्य वर्ति कृत्वा सदक्षरैः ।  
स्वरस्नेहेन संयोज्य ज्वलयेदुत्तरेन्धनैः ॥  
यदुपचितमन्यजन्मनि शुभाशुभं तस्य कर्मणः प्राप्तिम् ।  
व्यञ्जयति शास्त्रमेतत् तमसि द्रव्याणि दीप इव ॥  
लोकस्थैव हितार्थाय दिव्यचूडामणिर्मया ।  
बध्यते विबुधार्थानां शृणु त्वं स्थिरचेतसा ॥  
चित्ते यत्नं धातुबद्धं शरीरं नष्टे चित्ते धातवो यान्ति नाशम् ।  
तस्माच्चित्तं यत्नतो रक्षणीयं स्वस्थे चित्ते बुद्धयस्सम्भवन्ति ॥  
नैतद्देयं दुर्विनीताय जातु ज्ञानं गुप्तं तद्धि सम्यक्कलाय ।  
अस्थाने हि स्थाप्यमानेव वाचां देवी कोपाग्निर्दहेजो चिराय ॥

विनयावनताय दीयमाना प्रभवेत्कल्पलतेव सत्फलाय ।  
 उपकृत्यनुचिन्तकानि शास्त्राण्युपरस्यपदं हि साधुरेव ॥  
 अनर्थे चाप्यविश्वासे चानाशे फलवर्जिते ।  
 भक्त्या विवर्जिते जीवे न च (तत्) फलति शास्त्रकम् ॥

अथ प्रश्नं वक्ष्ये—

पृच्छकस्य वाक्याक्षराणि अकारादिस्वरसंयुक्तानि ब्राह्मणि । यदि चे-  
 दक्षराणि अधिकानि भवन्ति तदा ब्राह्मणप्रश्ने ब्राह्मणं प्रति वदेत्त्वं श्वेतपुष्पा-  
 णां मध्ये किमपि पुष्पं कथय । क्षत्रियं प्रति वदेत्त्वं स्त्रीसंज्ञिका या नद्यस्स-  
 न्ति तासां मध्ये कामपि नदी कथय । वैश्यं प्रति वदेत् त्वं देवालये देवाः  
 सन्ति तेषां मध्ये कमपि देवं वद ।

अथ जीवधत्तुमूलज्ञाननष्टद्रव्यस्थानबन्धमोक्षणजीवितभरणजयपराजय-  
 लाभालाभगमनागमननिकालज्ञानप्रश्नान् प्रकाशयतीदं शास्त्रं नान्यथा ।

ऊर्ध्वदृष्ट्या भवेज्जीवः अधोदृष्ट्या च मूलकम् ।

समदृष्ट्या भवेद्भातुर्मूलदेवेन भाषितम् ॥

End :

पिण्डद्वादशभागशेषैर्गणैकेन फाल्गुनम् । द्वाभ्यां चैव त्रिभिः कार्तिकः ।  
 चतुर्भिर्मार्गशीर्षः । पञ्चभिः पौषः षड्भिर्मार्गः । सप्तभिर्वैशाखः । अष्टभिर्ज्येष्ठः ।  
 नवमिराषाढः । दशभिः श्रावणः एकादशभिः भाद्रपदः । द्वादशभिर्मार्गः ।  
 इदानीं लग्नं पिण्डस्य द्वादशभागः । एकेन मेषः । द्वाभ्यां वृषः त्रिभिर्मिथुनः । चतुर्भिः  
 कर्कः । पञ्चभिः सिंहः । षड्भिः कन्या । सप्तभिस्तुला । अष्टभिर्वृश्चिकः । नवभिः  
 धनुः । दशभिर्मकरः । एकादशभिः कुम्भः । द्वादशभिर्मीनः ॥

Colophon :

इति केरलप्रश्नं समाप्तम् ।

वाराणसीप्रसादस्य नियोगेन प्रयत्नतः ।

काशीसंस्कृतमुद्रायामङ्कितोऽयं शिलाक्षरैः ॥

मार्गशीर्षकृष्णभृगुवासरे समाप्तोऽयं ग्रन्थः ॥ संवत्सर 1731 गणेश-  
 पन्तेन लिखितम् ॥



No. 13938. नरपतिजयचर्या, आन्ध्रटीकासहितः.

NARAPATIJAYACARYĀ WITH TELUGU MEANING.

Pages, 91. Lines, 7 on a page.

Begins on fol. 108a of the MS. described under No. 13490.

Contains 1 to 4 Adhyāyas.

Same work as that described under No. 40 of M. Seshagiri Śāstri's Report No. 2, pages 244 to 246, with introductory stanzas in the beginning.

Beginning :

श्रीशारदाविष्णुविनायकं च ब्रह्माणमीशं बृहसुन्दरं च ।

नत्वान्भ्रमायां प्रकरोति धेका दैवज्ञतानो जयचर्यामाख्यम् (!) ॥

मत्स्यान्वयस्सर्मधूत(समुद्धूत)स्सिंहाख्यः सिंहाविक्रमः ।

तस्य देशपिता धेका जयचर्याश्च संज्ञके (!) ॥

No. 13939. नरपतिजयचर्या.

NARAPATIJAYACARYĀ.

Pages, 5. Lines, 18 on a page.

Begins on fol. 1a of the MS. described under No. 2898.

Contains 50 stanzas in the second Adhyāya.

Same work as the above.

No. 13940. नारायणशकुनावलिः.

NĀRĀYAṆAŚAKUNĀVALIḤ.

Substance, paper. Size, 8½ × 5½ inches. Pages, 16. Lines, 9 on a page. Character, Telugu and Grantha. Condition, good. Appearance, new.

Begins on fol. 39a. The other work herein is Svarāvalhāna 1a.

Complete; as found in the Skāndapurāṇa.

On the divination of certain events by knowing the combination of the letters obtained by casting three times a piece of Tulasi-stick which is engraved in its four sides with the four syllables comprising the word Nārāyaṇa. The work is said to have been based on the teachings of Jñānadēva.

Beginning :

अथातः संप्रवक्ष्यामि प्रश्नानां शकुनावलिम् ।

ज्ञानदेवेन कथिता या स्वयं भक्तसंनिधौ ॥

तुलसीकाष्ठजं पादचतुष्कोणेषु चिह्नितम् ।

नारायणेति वर्णैश्च कृत्वा भूमौ विनिक्षिपेत् ॥

हरिं संपूज्य विधिवत् त्रिवारं निक्षिपेत् क्षितौ ।  
 शुभं वाप्यशुभं वापि फलं कर्मानुसारतः ॥  
 संसूचयति तत्तूनं नात्र कार्या विचारणा ।  
 संशयं कुरुते यस्तु ब्रह्मघ्नोऽसौ न संशयः ॥

प्रथमाङ्कः—नानाना ।

त्वया विचिन्तितं चित्ते कार्यं मानव तत्र च ।  
 ईश्वरः सानुकूलोऽस्ति कार्यसिद्धिर्भविष्यति ॥

**End :**

णराण । आयासेन विना सर्वं निधिं यास्यसि सिद्धिदम् ।  
 रुपया वासुदेवस्य चिन्ता नैव कदाचन ॥

**Colophon :**

इति चतुर्थाङ्कः समाप्तः ॥ इति स्कान्दपुराणे ज्ञानदेवयोगीश्वरप्रोक्त-  
 नारायणशकुनावलिः समाप्ता ॥

No. 13941. नारायणशकुनावलिः.  
 NARĀYANAŚAKUNĀVALIḤ.

Pages, 22. Lines, 5 on a page.

Begins on fol. 114a of the MS. described under No. 13927.

Complete, but wants the beginning.

Similar to the above.

**Beginning :**

संमते त्वयि विश्वेशश्चक्षुषा वीक्ष्यते स्वयम् ।  
 तेन ते सर्वकार्याणि भविष्यन्ति न संशयः ॥  
 त्वया यचिन्तितं चित्ते कार्यं निष्फलमेव तत् ।  
 ईश्वरो नानुकूलोऽस्ति वृथा क्लेशो भविष्यति ॥

**End :**

आयासेन विना सर्वं सिद्धिं यास्यसि चिन्तितम् ।  
 रुपया वासुदेवस्य चिन्ता नैव कदाचन ॥

**Colophon :**

इति तुरीयप्रकरणं समाप्तम् ॥

No. 13942. पञ्चपक्षिशकुनम्, आन्ध्रटीकासहितम्.  
PAÑCAPAKṢIŚAKUNAM WITH TELUGU  
MEANING.

Pages, 7. Lines, 25 on a page.

Begins on fol. 114a of the MS. described under No. 5764.

Complete.

Similar to the work described under R. No. 164(b) of the Triennial Catalogue of MSS., Vol. II, Part 2, Tamil.

Beginning :

लकारे चात्र माहेयः यकारे चन्द्रचन्द्रजौ ।  
उकारे च भवेज्जीवं यो भृगोर्वै शनैश्चरः(?) ॥  
मन्दचन्द्रमयूरश्च भानुर्मौमे च कुकुटः ।  
बुधकाकमि(केति)शीघ्रोक्ताः पिङ्गलगुरुरेव हि(?) ॥  
भृगुश्येनमिति प्रोक्ताः पक्षिणां दिवसाः क्रमात् ।  
भोजने गमने राज्ये निद्रा मरणमेव च ॥  
नमस्तुभ्यं महादेव गुरुशास्त्रविशारदम् ।  
भविष्येदं महादेवं वक्ष्येऽहं पञ्चपक्षिण(णा)म् ॥  
आरूढप्रश्नलम्बेन प्रथमाक्षरतोऽपि वा ।  
ज्ञातव्यं च प्रयत्नेन स्वगानां बुद्धिमत्तरैः ॥  
तंजणाय कर्षेण कामरादि च विन्यसेत् ।  
प्रत्येकमेव वर्णाद्यः पञ्चपक्षिषु कारयेत्(?) ॥

End :

चतुष्पात् पिङ्गलो भूयात् द्विपादौ श्येनवायसौ ।  
ताम्रचूडस्तथा शृङ्गी शिखण्डी पक्षिचिह्नगः(?) ॥

Colophon :

इति पञ्चपक्षिशकुने सम्पूर्णम् ॥

No. 13943. पञ्चपक्षिशकुनम्.  
PAÑCAPAKṢIŚAKUNAM.

Pages, 8. Lines, 6 on a page.

Begins on fol. 13a of the MS. described under No. 11835.



Complete.

Slightly different from the above.

**Beginning :**

अभिवन्ध महादेवं सर्वशास्त्रविशारदम् ।  
 भविव्यङ्गुतभाष्यार्थान् वदयेऽहं पञ्चपक्षिषु ॥  
 अनेकशास्त्रसारेण लोके कालत्रयावधि ।  
 शकुनानां प्रमागत्य(1) दूतयुद्धं जयाजयम् ॥  
 आगतं पृच्छकं दृष्ट्वा दैवज्ञस्सावगाहनः (धानतः) ।  
 येये(यद्यत्) करोति कर्माणि तस्मात्सर्वं विचारयेत् ॥  
 अक्षरं पक्षिरूपं च दिग्देवता दिनानि च ।  
 कालो वर्णबलं मैत्रं धातुलिङ्गादयः क्रमात् ॥  
 आरूढप्रश्नलमाद्वा प्रथमाक्षरतोऽपि वा ।  
 ज्ञातव्यं चेष्टयश्चेति स्वगानां बुद्धिविस्तरैः ॥

**End :**

अजीर्णस्य विचारं च उपवासं विषूचिक(1म्) ।  
 ज्वरभोगकफरोगं मृतपक्षिं विचारयेत् ॥  
 इयेनो योजनकुञ्जस्तु त्रिपादं वायसस्तथा ।  
 अर्धपादस्ताम्रचूडः पादस्त्रण्डस्समीपतः ॥  
 अन्त्यादिकमशुक्लेऽहि द्वितीयादिक्रमो निशि ।  
 तृतीयादिक्रमः कृष्णे चतुर्थाधास्तु तन्निशि ॥

**Colophon :**

सम्पूर्णम् ॥

No. 13944. पञ्चपक्षिशकुनम्, आन्ध्रटीकासहितम्.  
 PAÑCAPAKSISAKUNAM WITH TELUGU  
 MEANING.

Pages, 24. Lines, 6 on a page.

Begins on fol. 17a and 23a of the MS. described under No. 13700.  
 Incomplete.

Same work as the above, but with slight difference and in duplicate.

No. 13945. पञ्चपक्षिशकुनम्, आन्ध्रटीकासहितम्.  
PAÑCAPAKṢIŚAKUNAM WITH TELUGU  
MEANING.

Pages, 5. Lines, 9 on a page.

Begins on fol. 61b of the MS. described under No. 13618.

Complete.

Same work as the above.

No. 13946. पञ्चपक्षिशकुनम्.

PAÑCAPAKṢIŚAKUNAM.

Substance, paper. Size,  $7\frac{1}{2} \times 4$  inches. Pages, 7. Lines, 15 on a page.

Character, Telugu. Condition, good. Appearance, old.

Complete. At the end there is a table of Lagnagrahātṣaṣṭhyamśa.

Similar to the above : said to have been taught by God Mahadēva.

Beginning :

अभिगम्य महादेवं सर्वशास्त्रविशारदम् ।  
भविष्यदर्शबोधाय पत्रच्छुभ्रुनयो मुदा ॥  
तेषां वचनमाकर्ण्य निजगाद महेश्वरः ।  
त्रिकालज्ञानबोधार्थं पञ्चपक्षी प्रकाशयते ॥  
अनेन(क) शास्त्रसारेण लोकैः कालत्रयम्प्रति ।  
बलावलानि दृश्यन्ते सर्वकार्येषु निश्चितम् ॥  
आगतं पृच्छकं दृष्ट्वा देवज्ञस्सावधानतः ।  
यद्यत्करोति कर्माणि तस्मात्सर्वं विचारयेत् ॥  
अक्षरं पक्षिमृतञ्च दिस्दैवतदिनानि च ।  
कालं वर्णं बलं मित्रं धातुलिङ्गादिकं क्रमात् ॥  
प्रश्नादिजातिवर्णं च देहसबलनादिभिः ।  
चिन्तितान्यपि सर्वाणि वक्ष्यन्ते वर्णकैः क्रमात् ॥  
\* पृच्छकस्य वचः श्रुत्वा ब्राह्मो वर्णस्वरस्तथा ।  
स्वरेण कल्पयेद्द्वारं वारास्पदः प्रजायते ॥

End :

आदित्यभौमयोः श्यनेः पिङ्गलश्चन्द्रचन्द्रमे ॥  
वायसो देवपूज्ये च कुकुटो भार्गवेऽपि च ।  
मयूरस्सूर्यपुत्रे च शुक्लपक्षक्रमादिति ॥

अथ वाक्यानि—

अवान्तरे भोगो । करिपुरे एकोनविष्णुः । उपेन्द्रो हरिः । विष्णुस्ते  
लोफः । अथ रात्रिवाक्यानि— अनुमोदिते । उमोदितेन । मोदितेन उ ।  
दितेन उमो । तेन उमोदि ।

इत्युक्तं पक्षिणां भोगं लाभालाभे शुभाशुभम् ।

येन विज्ञानपात्रेण त्रिकालज्ञो भवेन्नरः ॥

तावद्गर्जन्ति शास्त्रेण शकुनानामनेकशः ।

यावन्न लक्ष्यते पक्षिशकुने शङ्करोदितम् ॥

Colophon :

इति श्रीमहादेवविरचितं पञ्चपक्षिशकुनं समाप्तम् ॥

No. 13947. पञ्चपक्षिशकुनम्.

PAÑCAPAKSISAKUNAM.

Substance, palm-leaf. Size,  $16\frac{1}{2} \times 1\frac{1}{2}$  inches. Pages, 7. Lines, 6 on a page. Character, Grantha. Condition, slightly injured. Appearance, old.

Begins on fol. 1a. The other work herein is *Praśāmya Śa*.

Incomplete.

Similar to the above.

Beginning :

अकारः श्येन आख्यातः इकारः पिङ्गलस्तथा ।

उकारो वायसः श्रोतः एकारस्ताम्रशेखरः ॥

ओकारो नीलकण्ठश्च स्वराणां पक्षिणः क्रमात् ॥

शुक्लपक्ष वारपक्षी—

श्येनोऽर्कभौमा(वृ)षिरञ्जसौम्ये काको गुरुः कुङ्कुटको भृगुश्च ।

मन्दो मयूरस्तपनादयश्च मुक्तौ च षट्षट् घटिकास्तु शुक्ले ॥

पक्षिक्रमम्—

श्येनो मुक्तस्तथा कुञ्जः पन्थाः काको जनेश्वरः ।

ताम्रचूडस्तथा सुप्तो मयूरो मरणं गतः ॥

End :

मुक्तौ सद्यः फलं द्रव्यं राज्ये तु चिरकालतः ।

वार्तामात्रं तु गमने मृतौ सुप्तौ भवेत् क्षयः ॥



इयेनो खेलङ्गशः काको नारदस्सारसंश्लिखी ।

अकारादिक्रमेणैव स्वराणां पक्षिणादिभिः (?) ॥

No. 13948. पिङ्गलामतसङ्ग्रहः, कर्णाटकटीकासहितः.  
PIŪGALĀMATASANGRAHAH WITH KANARESE  
MEANING.

Substance, palm-leaf. Size, 16½ x 1½ inches. Pages, 66. Lines, 8 on a page. Character, Kanarese. Condition, slightly injured. Appearance, old.

Incomplete.

Deals with the following topics:—

स्वराधिकार.

विवाहप्रकरण.

सङ्गमाधिकार.

विवाहाद्यष्टगर्भाधिकार.

गमनाधिकार.

व्याधिप्रकरण.

द्यूतादिप्रकरण.

शङ्कितलब्धिशङ्कितप्रक्षेपलोभाधि  
कार.

तत्स्करयात्रा.

सस्यक्रोधि.

नष्टान्वेषणयात्रा.

A treatise on prognostication made by observing the sound, the movements, etc., of certain birds. The work is also called in the colophon Rōcirājīya.

Beginning:

सायाह्ने पार्थिवं श्रुत्वा आप्यां वायव्यमेव च ।

करोत्यर्थस्य संसिद्धिः प्रोक्ता वा . . . . . ॥

सायाह्ने शिवनामान्यं सर्वथा फलसाधनम् ।

अयमेव पुनः प्रोक्तं वि . . . . . ॥

अपराह्ने यदा जीवः प्रातर्जविस्तु जायते ।

कुर्याद्भवति तत्रैव तत्फले समुदाहृतम् ॥

सायं सती यदा जाता प्रातर्निशि स्वरोदया ।

फलं च न भवेत्तत्र आशामात्रफलप्रदा ॥

सायं मौनिखगो यत्र उपरोधस्सदा सदाशजः ।

निस्सन्दिग्धफलं तत्र जायते नात्र संशयः ॥

## Colophon :

इति रेचिराजीये पिङ्गलामतसङ्गहे स्वराधिकारं नवमः ॥

## End :

आरोहणमहिभागा वीक्षणं देहजृम्भणम् ।

अर्धस्य अधिमाचष्टे अधः कण्डूयनादपि ॥

आरोहणं ततो भागा प्रेक्षणादपि वर्धते ।

क्षीयते च ततोऽप्यस्य सुस्वरादिषु वर्धते ॥

मुदितेऽस्मिन् दया नास्ति नन्धरे खरगेहयोः ।

दुर्भिक्षमस्तवत्कुम्भं शुभाशुभपरीक्षणम् ॥

No. 13949. प्रश्नग्रहरत्नमालिका.

PRAŚNAGRAHARATNAMĀLIKA.

Substance, palm-leaf. Size, 15½ × 1½ inches. Pages, 72. Lines, 8 on a page. Character, Grantha. Condition, injured. Appearance, new. Begins on fol. 1a. The other work herein is Praśnaviṣaya 37a. Complete.

A work in divination dealing with the undermentioned topics : by Varadācārya, son of Vēṅkaṭācārya and disciple of Śrinivāsaguru who is spoken of as having received knowledge through the grace of the teacher that was born as an incarnation of the bell on the Vṛṣagiri (Vēdānta-deśika). The author salutes the teachers residing in Mahisāra (Tirumaliśai ?).

१. जीवकाण्ड.

२. मनुष्यकाण्ड.

३. मृतिकाल.

४. मुक्तिप्रश्न.

५. स्वप्नप्रश्न.

६. गर्भप्रश्न.

७. प्रसवकालोपाय.

८. क्षुरिकाप्रश्न.

## Beginning :

वागीशानस्मदाचार्यान्तत्वा भूसारवासिनः ।

प्रश्नशास्त्रपयोराशेरुद्धृता रत्नमालिका ॥

..... लितैश्चाङ्कितं शिरः ।

दृष्टाश्च लीलाश्च्रीजानेः प्राप्या यत्स्वरते मनः ॥

तथापि कौतुकादेषा न्यस्ता श्रीशपदाब्ज(योः) ।

..... इदां विदुषां कण्ठमूषणम् ॥

स्वर्क्षोच्चमित्रनीचर्क्षशत्रुक्षेत्राणि पञ्चधा ।  
 लभं चतुर्थकेन्द्रं च सप्तमं केन्द्रमेव च ॥  
 . . . . . चतुष्केन्द्रमुदाहृतम् ।  
 आरूढमुदयं छत्रं स्त्रीपुंमेदांस्तथैव च ॥  
 द्विपदादिप्रभेदांश्च धातुमूलादिकं तथा ।  
 परीक्ष्य कथयेत्सम्यग्ग्रहाणां च बलाबलम् ॥  
 मेषस्तृश्चिकयोरीश अङ्गारक उदाहृतः ।  
 तुलावृषभयोश्चक्रः कन्यामिधुनयोर्वृधः ॥  
 कर्कटस्य निशानाथस्सिंहस्य रविरीश्वरः ।  
 चापपाठीनयोर्मन्त्री शनिर्मकरकुम्भयोः ॥  
 मेषो वृषो मृगः कन्या कर्किमीनतुलाधराः ।  
 रव्यादीनां क्रमेणैव कथितास्तुङ्गराशयः ॥  
 स्वोच्चात् सप्तमं राशिं नीचमाहुर्विपश्चितः ।

Colophon :

देशिकानां महीसारपुरे लक्ष्म्या विराजिताम् ।  
 शासनाद्रत्नमालायां रचितः प्रथमस्वरः ॥

End :

एकस्वरे भयं चैव द्वितीये फलमुत्तमम् ।  
 तृतीये गमनं चैव चतुर्थे . . . . मः ॥  
 पञ्चमे च विवादस्स्यात् षष्ठे कलहमेव च ।  
 सप्तमे राजसम्मानमष्टमे मरणं ध्रुवम् ॥

Colophon :

इति प्रश्नरत्नमालिकायां . . . . . सम्पूर्णम् ॥

श्रीशपदाम्बुजयुगलीतुलसीदलगन्धवन्धुसखचन्दा ।  
 भूषयतु कण्ठदेशं विदुषां महरत्नमालिकाभिनवा ॥

Colophon :

इति श्रीवृषगिरिनाथघण्टावतारगुरुप्रसादलब्धसमस्तविद्यासाम्राज्यविभवस्य  
 श्रीनिवासगुरोरन्तेवासिना वेङ्कटाचार्यपुत्रेण वरद . . . रचिता महरत्नमालिका  
 नाम त्रयोदशी कृतिः ॥



No. 13950. प्रश्नफलप्राप्तिकालनिर्णयः.

PRAŚNAPHALAPRĀPTIKĀLANIRNAYAH.

Pages, 4. Lines, 6 on a page.

Begins on fol. 19a of the MS. described under No. 13606.

Complete.

Deals with the duration of the time which should elapse before certain events, which have been predicted by an astrologer on being questioned about them, actually happen. The treatise is said to have been written by a disciple of Kṛṣṇācārya through his grace.

Beginning :

कृष्णाचार्यमतं सम्यक् पर्यालोच्य पुनः पुनः ।

प्रष्टुः प्रश्नानुसारेण फले वाच्यं विप्रश्चिता ॥

अथ प्रश्नफलप्राप्तेः कथ्यते कालनिर्णयः ।

यो ग्रहो यस्य योगस्य कर्ता लग्नात्स यावन्ती ॥

तावन्तो वत्सरा मासाः दिवसा वा यथोचितम् ।

यदि पृच्छेत्फलप्राप्तिं कतिभिर्वत्सरैरिति ॥

वत्सरैरेव तद्भूयादेवं मासदिनादिभिः ।

अथ वर्षफलं पृच्छेत् मासस्याऽथ दिनस्य वा ॥

End :

यावन्तः किल तावन्तः वर्षमासदिनादयः ।

नष्टजातकमार्गेण ग्रहचारेण वा कश्चित् ॥

दशयाव यथायोग्यं संवादात्फलमीरयेत् ।

अंशानपि ततः पृच्छेत् नात्र कार्या विचारणा ॥

कृष्णाचार्यस्य शिष्येण होराणामुपपादिता ।

कृष्णाचार्यप्रसादेन प्रसादाच्च विवस्वतः ॥

कृष्णाचार्योपदिष्टार्थः येषां मनसि वर्तते ।

अव्याहतमतिस्तेषां फलभागे प्रवर्तते ॥

No. 13951. प्रश्नफलनिर्णयः.

PRAŚNAPHALANIRNAYAH.

Pages, 2. Lines, 6 on a page.

Begins on fol. 37a of the MS. described under No. 9537.

Incomplete.

Similar to the above; the concluding stanzas deal with 'Pañcakam'.

**Beginning :**

स्वदशां स्वदशैर्हन्पात् दशस्थानादिमासकम् ।  
 एकस्थानत्रिभिर्गुण्यमन्तर्दश यथाक्रमम् ॥  
 अन्तर्दशदिनान् कृत्वा परमायुर्विभाजितम् ।  
 लब्धं महादशैर्हन्पात् विदशानां यथाक्रमः ॥  
 दिनश्च वारश्चक्षणाणि तिथिर्यामकमेव च ।  
 राशिं कृत्वा विजानीयादष्टभागा प्रकीर्तिताः ॥  
 न दृश्यते हिरष्टेन्दुचतुष्पष्टिविदृश्यते ।  
 दूरवार्ताप्रसक्ते तु पञ्चकेक्षत्वनक्षणात् (१) ॥  
 शिरो रविमुखे चन्द्रः हृदि भूमिकदुर्बुधः ।  
 करौ गुरौ सिते पृष्ठे शनिपादप्रयोजनम् ॥  
 भानुना नैव सिद्धिश्च सोमे सिद्धिर्न संशयः ।

**End :**

एको मृत्युर्द्वयोर्वह्निश्चत्वारो नृपतिस्तथा ।  
 षट्चोर वसुरोगाश्च पञ्चकं तानि वर्जयेत् ॥  
 रोगं चोरं त्यजेद्रात्रौ दिवा राजाग्निमेव च ।  
 अहोरात्रं त्यजेन्मृत्युः पञ्चकं तानि वर्जयेत् ॥

No. 13952. प्रश्नमणिदर्पणम्, आन्ध्रटीकासहितम्.

PRAŚNAMANIDARPAṆAM WITH TELUGU MEANING.

Pages, 23. Lines, 4 on a page.

Begins on fol. 75a of the MS. described under No. 6470.

Complete.

A treatise setting forth the method of predicting certain events by means of the knowledge derived from the existence of certain astrological circumstances.

**Beginning :**

दिवाकरं नमस्कृत्य वक्ष्येऽहं मणिदर्पणम् ।  
 होरातन्त्रविबोधार्थं परहृद्यप्रदर्शनम् ॥  
 आदौ लग्नविवेकेन दिग्ग्रहेण द्वितीयकम् ।  
 प्रहरेण तृतीयेन चतुर्थे वापि स्वेचरैः ॥  
 मेषादिमीनपर्यन्तं प्राच्यादिपरिवेष्टितम् ।

ईशादिमेषराशिस्थे विशोत्तरशतं ध्रुवम् ॥

प्रश्नकालोदये लग्ने नवांशपतयः क्रमात् ।

बलानस्तोदया(न्) पञ्च पश्यन्तौ कुजभास्करो ॥

धातुचिन्तां वदेद्धीमान् नवमं पञ्चमं तथा ।

द्वितीयं च तृतीयं च यदि पश्यति भास्करः ॥

End :

रहस्यमेतदासेस्मिन् ! प्रयत्नेनैव शोधयेत् ।

पुरन्दरं च जीवेन कथितः प्रश्नसङ्ग्रहः ॥

राशीषु लग्नजो यस्तु तत्कालच्छायः ! ।

सप्तोद्धतविशेषन्तु गुणकैर्गुणयेत्ततः ॥

बालप्रकृति मन्वङ्कारत्रिक सूरिभिः (!) ।

पुनस्सप्त विभक्तेऽस्मिन् ग्रहैः फलसमन्वितम् ॥

Colophon :

इति श्रीमणिदर्पणं सम्पूर्णम् ॥

No. 13953. प्रश्नमहोदधिः.

PRAŚNAMAHÔDADHIH.

Pages, 9. Lines, 5 on a page.

Begins on fol. 119a of the MS. described under No. 5470.

Contains the Adhyāyas 1 to 7 complete, the topics dealt with therein being as follow :—

१. सङ्क्षेपहोरा.

२. गमागमः.

३. जयापजयः.

४. शुभाशुभलक्षणम्.

५. प्रवासाचिन्ता.

६. नष्टप्राप्ति.

७. प्रकीर्णकाध्याय.

Same text as that described under R. No. 1288(6) of the Triennial Catalogue of MSS., Vol. II, Part I-A, but the first two stanzas are different. The work is also called Śaṭpañcāśāddhōra or Śaṭpañcāśikā or Cāpana.



## Beginning :

प्रणम्य लोककर्तारं नारायणं जगत्प्रभुम् ।  
 वक्ष्यामि पृच्छकफलं सङ्क्षेपेण समुच्चयम् ।  
 च्युतिर्विलम्बाद्विबुक्ताश्च वृद्धिः मध्यप्रवासोऽस्तमयस्य वृत्तिः ।  
 वाच्यं ग्रहप्रश्नाविलम्बनकाले ग्रहे प्रविष्टो हिबुके प्रवासी ॥  
 यो यो भावः स्वामिदृष्टो युतो वा सौम्यैर्वा स्यात्पश्यतस्साभिदृष्टिः ।  
 पापैरेवं तस्य भावस्य हानिः निर्देष्टव्या पृच्छतो जन्मतो वा ॥  
 सौम्यैर्विलम्बे यदि वा स्ववर्गे शीघ्रोदये सिद्धिमुपैति कार्यम् ।  
 अतो विपर्यस्तमसिद्धिहेतुः कृच्छ्रेण संसिद्धिकरं विमिश्रम् ॥

## End :

अस्ते रविशितवक्रः परजायां स्वां गुरौ वेक्ष्याम् ।  
 चन्द्रे चैवं सौरे तथान्त्यजात्यां वयश्शशिवत् ॥  
 मन्दपापनवमे(सप्तम) तो लग्नान्नवमे शुभैरयुतदृष्टाः ।  
 रोगार्तः परदेशे चाष्टमगे मृत्युमाप्नोति ॥  
 सौम्ययुतोऽर्कसौम्यैस्तन्दष्टश्राष्टमर्कसंस्थश्च ।  
 तस्माद्देशादन्यं गतो न वाच्यः पिता तस्य ॥  
 अंशपातु ज्ञायते द्वयं द्वेकार्णैस्तस्कराः स्मृताः ।  
 शशिभ्यः कालदिग्देशा द्वयोर्जातिश्च लग्नपातु ॥

## Colophon :

इति षट्पञ्चाशद्धोरायां प्रकीर्णकाध्यायस्तप्तमः ॥ चण्डनं सम्पूर्णम् ॥

No. 13954. प्रश्नमहोदधिः.  
 PRAŚNAMAHÔDADHII.

Pages, 10. Lines, 7 on a page.

Begins on fol. 51a of the MS. described under No. 13794.

Complete.

Same work as the above, but the first stanza which is different is given below. According to it the author is Prthuyasas, son of Varāhamihira.

प्रणिपत्य रविं मूर्ध्ना वराहमिहिरात्मजेन पृथुयशसा ।  
 प्रश्नकृतार्थगहना परार्थमुद्दिश्य हृदयशसा ॥

No. 13955. प्रश्नमहोदधिः आन्ध्रटीकासहितः.

PRAŚNAMAHÔDADHIH WITH TELUGU COMMENTARY.

Pages, 37. Lines, 4 on a page.

Begins on fol. 1a of the MS. described under No. 13547.

Complete.

Same work as the above, but with Telugu explanation.

No. 13956. प्रश्नमहोदधिः, आन्ध्रटीकासहितः.

PRAŚNAMAHÔDADHIH WITH TELUGU COMMENTARY.

Substance, palm-leaf. Size, 17 x 1½ inches. Pages, 9. Lines, 5 on a page.

Character, Telugu. Condition, fair. Appearance, old.

Begins on fol. 1b. The other work herein is Praśnaviṣaya (with Telugu meaning) 1a.

Breaks off in the 3rd Adhyāya.

Same work as the above.

No. 13957. प्रश्नमहोदधिः, आन्ध्रटीकासहितः.

PRAŚNAMAHÔDADHIH WITH TELUGU COMMENTARY

Pages, 44. Lines, 6 on a page.

Begins on fol. 97a of the MS. described under No. 6470.

Complete, but wants the beginning.

Same work as the above. The work is here divided into nine chapters, the two new ones being विवाह and वर्षागम found after the sixth Adhyāya.

The colophon at the end runs thus:—

इति पृथुयशसा विरचिते षट्पञ्चाशद्धोराशास्त्रे मिश्रिताध्यायो नवमः ॥

मेषसिंहवृषधनुषोः यद्युदयस्था भवन्ति द्विबुके वा ।

शत्रुनिवृत्तिः स्वयता ग्रहयुक्तो वा निरीक्षिता वापि युक्तो वा ॥

No. 13958. प्रश्नमहोदधिः, द्राविडटीकासहितः.

PRAŚNAMAHÔDADHIH WITH TAMIL COMMENTARY.

Substance, palm-leaf. Size, 12 x 1½ inches. Pages, 22. Lines, 6 on a page. Character, Grantha and Tamil. Condition, injured. Appearance, old.

Begins on fol. 1a. The other works herein are Nakṣatratājāphala (with Tamil meaning) 12a, Nāgapraṭiṣṭhāvidhi 17a.

Breaks off in the 2nd Adhyāya.

Same work as the above and with the following additional stanzas in the beginning.

**Beginning :**

लम्बोदरं श्यामानिभं गणेशं कुठारमक्षस्थितमूर्ध्नि ताभ्याम् ।  
 सलङ्कुकं दन्तमधः कराभ्यां वामेतराभ्यां सिततानमीडे(?) ॥  
 गजवदनमचिन्त्यं तीक्ष्णदन्तं त्रिनेत्रं बृहदुदरमशेषं भूतरूपं पुराणम् ॥  
 अमरवरसुपूज्यं रक्तवर्णं सुरेशं पशुपतिसुतमीशं विघ्नराजं नमामि ॥  
 च्युतिर्विलम्नात् . . हिवुके प्रवासी ॥

No. 13959. प्रश्नमहोदधिः, सव्याख्यः.

PRAŚNAMAHŌDADHIH WITH COMMENTARY.

Substance, palm-leaf. Size, 15½ × 1½ inches. Pages, 24. Lines, 7 on a page. Character, Grantha. Condition, injured. Appearance, old.

Complete.

Same work as that described under R. No. 1288(b) of the Triennial Catalogue of MSS., Vol. II, Part I-A. The commentator is Śrīdhara-cārya.

**Colophon :**

इति पृथुयशसः कृतौ प्रश्नहोरायां षट्षाशिकायाः श्रीधराचार्यविरचितवृत्तौ  
 मिश्रकाध्यायः समाप्तः ॥

No. 13960. प्रश्नमहोदधिः, सव्याख्यः.

PRAŚNAMAHŌDADHIH WITH COMMENTARY.

Pages, 20. Lines, 6 on a page.

Begins on fol. 37a of the MS. described under No. 13651.

Complete.

Wants two stanzas in the beginning, otherwise complete.

Same text as that described above. The commentary contained herein is by Bhaṭṭotpala.

**Beginning :**

(टी) अहे वर्तमाने सति वा लभे पापवर्गे वा क्षीर्षोदयः । पापयुतो वा  
 पापवर्गस्थो वा पृष्ठोदयः । शुभयुतश्शुभवर्गस्थो वा उभयात्मकदिनोदयो वा ।  
 एवं मिश्रलक्षणे क्लेशेन सिद्धिर्भवति । शुक्लाष्टम्या ऊर्ध्वं कृष्णाष्टम्याः पूर्वतः  
 चन्द्रः शुभः अन्यत्र पापः । अमावास्याचतुर्दश्योश्चन्द्रः क्षीणचन्द्रः । न सर्व-  
 वेति यवना वदन्ति ।



अथ नष्टलाभज्ञानमाह—

(मू.) होरास्थितः पूर्णतनुशशाङ्कः जीवेन दृष्टो यदि वा सितेन ।

क्षिप्रं प्रणष्टस्य करोति लाभं लापोपयातो बलवान् शुभश्च ॥

(टी.) शुक्लदशम्यारभ्य कृष्णपञ्चम्यन्तं चन्द्रः पूर्णः । तादृशचन्द्रः लग्ने  
स्थितः जीवेन सितेन वा दृष्टश्चेत्प्रणष्टस्य क्षिप्रं लाभो भवति ।

अथ मुष्टिचिन्तानां धातुमूलपरिज्ञानमाह—

(मू.) स्वांशे विलग्नो यदि वा त्रिकोणे स्वांशस्थितः पश्यति धातुचिन्ता ।

परांशकस्थश्च करोति जीवं मूलं परांशोपगतः परांशम् ॥

(टी.) \* \* \* \*

कटकमकरमीना जलजाः । अन्ये स्थलजाः ।

इति भट्टोत्पलेन व्याख्यातम् ॥

\* \* \* \*

Colophon :

इति प्रश्नाध्यायः प्रथमः ॥

\* \* \* \*

इति नष्टाध्यायः षष्ठः ॥

अथ मिश्रकाध्यायो व्याख्यास्यते—गर्भिण्या पुत्रदुहितृज्ञानं वरस्य कन्या  
लाभज्ञानं चाह—

वृषस्थितेऽर्कपुत्रे सु(त)जन्माङ्गनायास्तु लभ्या वरस्य ।

End :

(टी.) अथ द्रव्यस्वरूपतत्त्वरकालदेशानां ज्ञानं तस्य वयोजातिज्ञानं

चाह—

(मू.) अंशकाज्जायते द्रव्यात्(व्यं) द्रेकाणैस्तस्करास्मृताः ।

राशिभ्यः कालदिग्देशवयोजातिश्च लग्नमात् ॥

[टी.) अंशकात् तत्काललग्नस्य नवमभागात् द्रव्यं हृतं धातुमूलादिद्रव्यं  
जायते तत्पूर्वमेव प्रदर्शितः । स्वांशे विलग्न इत्यादिना धातुमूलजीव इत्यादीनां  
वर्णस्तु नवांशराशितुल्यो वाच्यः । स तु बृहज्जातके रक्तश्चेत् इत्यादिना उक्तः ।

इति षड्राव्यराशयः—

एतेषामन्यतमे लग्ने रात्रौ हतमिति ज्ञेयम् । शिष्टेषु दिनराशिषु दिन  
इति लग्नराश्युक्तदिक् ज्ञेया दोषस्तु मेघलग्ने रात्रिराशौ यदा पृष्टे ॥

No. 13961. प्रश्नमहोदधिः, सव्याख्यः.

PRAŚNAMAHÔDADHIH WITH COMMENTARY.

Pages, 14. Lines, 5 on a page.

Begins on fol. 57a of the MS. described under No. 13555.

Complete.

Same work as the above.

No. 13962. प्रश्नमहोदधिः, सव्याख्यः.

PRAŚNAMAHÔDADHIH WITH COMMENTARY.

Pages, 3. Lines, 3 on a page.

Begins on fol. 54b of the MS. described under No. 13618.

Contains the Adhyāyas 1 to 6 only.

Same work as the above. The end runs thus :—

यत्कटाक्षमुधासिन्धौ मज्जता पुण्यपाकतः ।

मया ज्ञानमणिर्लेब्ध तमानन्दगुरुं भजे ॥

यस्य प्रसादादहेमव विष्णुः मयैव सर्वं परिकल्पितम् ।

इत्थं विजानामि सदात्मरूपं तस्याङ्घ्रिपद्मं प्रणतोऽस्मि नित्यम् ॥

Colophon :

इति नष्टचिन्ताध्यायः षष्ठः ॥

No. 13963. प्रश्नमहोदधिः, सव्याख्यः.

PRAŚNAMAHÔDADHIH WITH COMMENTARY.

Pages, 12. Lines, 8 on a page.

Begins on fol. 24a of the MS. described under No. 13705.

Contains Adhyāyas 1 to 4, but wants the beginning in the first Adhyāya and the end in the 4th Adhyāya.

Same work as the above.

Colophon :

इति भट्टोत्पलविरचितायां षट्ष्ण्वाशब्दोरवृत्तौ संक्षेपहोराध्यायः ॥

No. 13964. प्रश्नमहोदधिः—लघुवृत्तिसहितः.

PRAŚNAMAHÔDADHIH WITH LAGHUVṚTTI.

Substance, palm-leaf. Size, 16½ × 1½ inches. Pages, 30. Lines, 6 on a page. Character, Grantha. Condition, slightly injured. Appearance, old.

Complete.

Same text as that described above with the commentary called *Laghuvṛtti*, apparently attributed to *Paramēśvara*. The colophon at the end of the 1st Adhyaya is slightly different.

**Beginning :**

नमस्कृत्य गणेशानं वान्देवीं सर्वस्वेचरान् ।

मया षट्पञ्चाशिकायाः क्रियते वृत्तिरूपका ॥

तत्र प्रथमं केन्द्रचतुष्कस्य सहस्रेपाद्विषयभेदमाह.

च्युतिर्विलग्राद्धिवुकाच्च वृद्धिः मध्याग्रवासोऽस्तमयान्निवृत्तिः ।

वाच्यं ग्रहैः प्रश्नविलग्नकालाद्गृहं प्रविष्टो हिवुके प्रवासी ॥

च्युतिः स्थानाग्रच्युतिः प्रष्टा च्युत्यादिकं पृच्छति चेत् च्युतिर्भवति पुनर्न वेति तद्विलग्रादुदयलग्नात् ज्ञेयम् ।

**Colophon :**

इति पारमेश्वरीयां(यीं) षट्पञ्चाशिकावृत्त्यामर्थाध्यायः प्रथमः ॥

**End :**

सौरेऽतीव वृद्धाः सप्तत्यब्दाधिकाः । जातिः ब्राह्मणादितं वक्ष्यति जीव-  
सितौच विभौ क्षत्रियस्यारौष्णौ विशां चन्द्रः श . . . . .  
तमस्सङ्करभावानाम् ॥

**Colophon :**

इति पारमेश्वरीयां(यीं) षट्पञ्चाशिकावृत्त्यां मिश्रिकाध्यायस्तप्तमः । षट्पञ्चा-  
शिका समाप्ता ॥

No. 13965. प्रश्नविषयः.

PRAŚNAVISAAYAḤ.

Pages, 3. Lines, 6 on a page.

Begins on fol. 18a of the MS. described under No. 13606.

Similar to the above. According to the method of divination explained herein, the questioner is in the first place directed to touch one of the Rāsis (figures) in a diagram.

**Beginning :**

अथ लग्नवांशानां लिखेदष्टोत्तरं शतम् ।

प्रष्टा स्पृश्यति यं राशिं कन्यामध्ये बुधस्मृतः ॥

वृश्चिकादौ तु शुक्रस्स्यात् धनुर्मध्ये शनिः स्मृतः ।

कुम्भादौ चन्द्रमा ज्ञेयो राहुर्मीने च मव्यगः ॥



एते पृष्ठा दिशामीशौ जातकेष्विव दीव्यते ।  
 अर्कमौमादिवारन्तु प्रश्नगौरव्यान्तु चिन्तयेत् ॥  
 अथारूढोदयं ज्ञात्वा तयोः पद्वर्गमेव च ।  
 शीर्षोदयादिभेदश्च ग्रहयोगनिरीक्षणे ॥  
 वक्ष्यमाणप्रकारेण फलं ब्रूयाद्विचक्षणः ।  
 आरूढं प्रबलं कश्चिद्वीक्षितैस्तत्र तिष्ठति ॥

**End:**

ओजे धात्वादयोशास्त्युः युग्मे जीवादयस्तुते ॥  
 राशिमंशश्च नक्षत्रं ग्रहयोगेक्षणे तथा ।  
 परीक्ष्यैव बुधः कुर्यात् धातुमूलादिनिर्णयम् ॥

No. 13966. प्रश्नविषयः.

PRAŚNAVISA YAH.

Pages, 12. Lines, 9 on a page.

Begins on fol. 21a of the MS. described under No. 13946.

Incomplete.

Similar to the work described above

**Beginning:**

अथ रोगचिन्ता—

लग्नं मूर्धोदयश्चेच्छुभपतिसहितं वीक्षितं वाखिलानां  
 दीर्घायुष्यप्रदस्स्यान्निधनमपि तथैवान्यभावाद्विचिन्त्यम् ।  
 लग्नेशो रन्ध्रपो वा यदि बलसहितश्चानयोर्बाधिमैत्री  
 ह्यारूढश्चोर्ध्ववक्त्रः सशुभजलसमृद्धः स मूर्धोदयाख्यः ॥  
 लग्नारूढनिशाकरादय इमेऽन्योन्यत्रिकोणाश्रिताः  
 प्रत्येकं यदि वा शुभग्रहयुता दृष्टाः त्रिकोणास्तटैः ।  
 केन्द्रस्थाः बलिनश्शुभाश्शुभस्वगैः दृष्टाश्च दधुस्तरा-  
 मायुष्यश्च सुखश्च रोगशमनं स्त्रीणां नराणामपि ॥

**End:**

रूढे लग्नाष्टमर्धे रवियुजि दशमे रूढभाक्त्वोर्ध्वगेष्टे  
 मृत्युर्जन्माष्टरूढे रवियुजि धिषणे सोऽर्धगे सप्तमानात् ।

पूर्वयोगे दशाहान्मृत्युः ।

लम्बादारुढमाद्वा सहजसहितयोः पश्यतोर्वे . . . . ।

मृत्युश्वाससमाहादश्च सुखमृत्तिगौ मन्दमूर्जौ परेषुः ॥

सधोमृत्युः क्षशाङ्गे निधनरिपुयुतेतापदृष्टेऽष्टवर्षैः सौम्ये.

No. 13967. प्रश्नविषयः.

PRAŚNAVIŚAYAH.

Pages, 9. Lines, 6 on a page.

Begins on fol. 139a of the MS. described under No. 2824.

Similar to the above.

**Beginning :**

प्रश्नशास्त्रं प्रवक्ष्यामि गुह्यं द्वादशराशिभिः ।

मूर्ध्नि चास्य गले स्कन्धे हृदये पृष्ठभागतः ॥

गुह्योरु जानुनी जङ्घे पादौ मेघादयः क्रमात् ।

मेघे द्विपादचिन्ता च ऋषभे च चतुष्पदः ॥

मिथुने गर्भचिन्ता च कर्कटे व्यवहारिकाः ।

राज्यचिन्ता भवेत् सिंहे कन्याचिन्ता वराङ्गना ॥

**End:**

कूराङ्गार्कजहानिः स्यात् कालारोराहुबन्धनम् ।

रोगाख्ये मरणं केतुरित्येते ग्रहलक्षणम् ॥

No. 13968. प्रश्नविषयः.

PRAŚNAVIŚAYAH.

Pages, 12. Lines, 7 on a page.

Begins on fol. 56a of the MS. described under No. 13794.

Incomplete.

Deals with the divination of events by an astrologer on being questioned about them by an interested person

**Beginning :**

कटकस्सविता सिद्धिः म्रियङ्गुः शशिभिस्सुखम् ।

शीरुद्रो भूमिजो नाशं गोपुरञ्जसुखं भवेत् ॥

लाङ्गले वाक्पते राज्यं गोत्रायसितमुत्तमम् ।

कूराङ्गार्कजहानिस्स्यात् कालारोराहुबन्धनम् ॥

रोगाख्यो(ख्ये) मरणं केतुग्रहोदयफलं लभेत् ।

**End :**

तत्तद्वावात्रिकोणेसुखमदनमे चास्पदे सौम्ययुक्ते  
पापानां दृष्टिहीने भवनपसहिते पापखेटेरयुक्ते ।  
भावानां पुष्टिमाहुः सकलशुभकरैरन्यथाचेत्प्रणष्टम् ॥

No. 13969. प्रश्नविषयः, आन्ध्रटीकासहितः.  
PRAŚNAVIŚAYAḤ WITH TELUGU MEANING.

Pages, 3. Lines, 5 on a page.

Begins on fol. 1a of the MS. described under No. 13956.

Incomplete.

Similar to the work described above.

**Beginning :**

श्रेणिः प्रश्नाक्षराणां तदपि च गुणितं अन्त्यवर्णेन युक्तं  
दन्ताष्टालोकपाला रविघृतिमुनिभिर्विशतिर्मूर्च्छनाभिः ।  
लब्धान्ते तत्र पूर्वोक्तमपि च गुणितं अ(चा)न्त्यवर्णेन युक्तं  
वर्षा मासाश्च पक्षास्त्रिभवनलम्बा वारताराक्रमेण ॥

• • • • •

प्रश्नाक्षरं द्विगुणितं सप्तभिर्भागमाहरेत् ।  
अस्ति नास्ति मृतेर्लोभं सफलं ख्यातिनिष्फलम् ॥

**End :**

बाह्वन्त्र कटेदेशे गुणे वाराङ्गनागमः ।  
ऊरुयुग्मे वस्त्रसंप्राप्तिः पादयोर्भ्रमणं भवेत् ॥

No. 13970. प्रश्नविषयः.  
PRAŚNAVIŚAYAḤ.

Pages, 32. Lines, 7 on a page.

Begins on fol. 37a of the MS. described under No. 13949.

Incomplete.

Similar to the above.

**Beginning :**

उदयारूढयोः पापाः (यदि नीचारि)राशिगाः ।  
यदि वात्राहि शीतांशुः क्षुरिकाभङ्गमादिशेत् ॥



उदयारूढयोः पापदृष्टियोगे क्षति वदेत् ।  
क्षुरि(काधार)णं सौ(म्य)दृष्टियोगे शुभं भवेत् ॥

End :

समानभूषणाद्यासिञ्चन्द्रे क्षीरफलागमः ।  
कुजे तु तरुणाः केचिदायान्ति . . . . . ॥

No. 13971. प्रश्नविषयः.

PRAŚNAVIŚAYAḤ.

Pages, 3. Lines, 5 on a page.

Begins on fol. 166 of the MS. described under No. 6470.

Incomplete.

Similar to the work described above.

Beginning :

आदिश्याहनि नामानि लिखितं तस्य चाक्षरम् ।  
पुनर्द्वादशसंयुक्तं जनैर्भक्तं च शेषकम् ॥  
शक्तिं जनसङ्ख्यानां वस्तुनामाक्षरं तथा ।  
आरूढप्रश्नलक्षणेन संयुक्तं द्विगुणं भवेत् ॥  
तत्र युक्तं जनैर्भक्तं तच्छेषं चोरनामकम् ।  
कृत्तिकादीनि ऋक्षं च चतुर्भिर्गुणितं ध्रुवम् ॥  
सप्तभिर्हरते भागं शेषन्तु प्रश्नलक्षणम् ।  
स्वग्रामे प्रथमे चैव द्वितीये शीघ्रमागतम् ॥  
तृतीये निर्गमस्वश्च चतुर्थे गृहमागतः ।

End :

आसनस्थौ भवेज्जामं स्थिरे सौख्यं शुभावहम् ।  
यात्रायां द्रव्यहानिस्स्याच्छयने च मृतप्रदम् ॥

No. 13972. प्रश्नविषयः.

PRAŚNAVIŚAYAḤ.

Pages, 6. Lines, 6 on a page.

Begins on fol. 1a of the MS. described under No. 13971.

Incomplete.

Similar to the above.

Beginning :

कन्यामिधुनमग्निं च घन्विकं गर्भमेव च ।  
तुला मकरकर्कं च येषश्च द्वार उच्यते ॥

वृषभे वृश्चिके सिंहे कुम्भे बाष्पा इति स्मृताः ।

मुष्टिप्रश्नाः—

मुष्टिचिन्तनवेलायां गर्भे द्वारे तु दक्षिणे ।  
बाह्वभे वामहस्ते च वस्तु तिष्ठति निश्चयम् ॥

End :

एकैकश्च यत्ते वार्ता द्वितीये तत्र तिष्ठति ।  
तृतीये मार्गमध्ये तु चतुर्थे मुखदर्शनम् ॥  
पञ्चमे प्रतिगन्तव्यं षष्ठे रोगश्च पीडितम् ।  
सप्तमे राज्यपूज्यं च इत्येते प्रभलक्षणम् ॥

No. 13973. प्रश्नशास्त्रम्.

PRAŚNAŚĀSTRAM.

Pages, 6. Lines, 9 on a page.

Begins on fol. 58b of the MS. described under No. 13618.

Complete from Āgamanaprasāsa.

Similar to the above.

Beginning :

अथागमनप्रश्नः—

ग्रहे विलम्बाद्यदिमे ग्रहे तु तेनाहतं द्वादशराशयश्च ।  
तावद्दिनान्यागमनस्य विद्यान्निवर्तनं वक्रगतैर्ग्रहेन्द्रः ॥  
तिथिप्रहरसंयुक्तं तारकावारमिश्रितम् ।  
सप्तभिर्हरते भागं शेषत्रैव शुभाशुभम् ॥  
प्रथमे संस्थितस्तत्र द्वाभ्यामागमनं शुभम् ।  
तृतीये चार्धमार्गस्थः चतुर्थे ग्राममादिशेत् ॥  
पञ्चमे पुनरावृत्तिः षष्ठे व्याधि समादिशेत् ।  
शून्ये शून्यं विजानीयात् शारदावचनं यथा ॥

End :

लग्नश्च तिथिवारश्च नक्षत्रं बहिसंयुतम् ।  
पञ्चभिर्हरते भागं तत्त्वाः पञ्च प्रकीर्तिताः ॥  
पृथिव्यामादिभूते च जले च जलसंस्थितः ।  
तेजोमनुष्यहस्ते च वायुश्चैव ग्रहान्तरे ॥  
आकाशे मूर्ध्निभागे च इति शास्त्रेषु गोपितम् ।  
एकः पृथ्वीहच्छ्रुत्वाद्भिः कामानवाप्नुयात् ॥

तेजसा कुरुते राज्यं वायौ भ्रमणमेव च ।  
आकाशो मरणं प्रोक्तमिति दैवविदो जगुः ॥

Colophon :

इति प्रश्नशास्त्रं संपूर्णम् ॥

No. 13974. प्रश्नादिविषयः.

PRAŚNĀDIVIṢAYAḤ.

Substance, palm-leaf. Size, 9½ × 1½ inches. Pages, 12. Lines, 6 on a page. Character, Grantha. Condition, slightly injured. Appearance, old.

Begins on fol. 24a. The other works herein are Sāmudrika-nirūpaṇa 1a, Jyauṭiṣaviṣaya 14b, Vaidyaviṣaya 18a.

Similar to the above.

Beginning :

आरूढप्रश्नलमाद्वा तत्कोणे केन्द्रसंस्थितः ।  
बुधश्शुक्रो गुरुश्चन्द्रः स प्रश्नस्सफलो भवेत् ॥  
प्रश्नलमाविषे केन्द्रे कार्यस्थानगतेऽपि वा ।  
भार्गवेण च सन्दृष्टे कार्यसिद्धिर्न संशयः ॥  
प्रश्नलमाविषे लाभे कार्येण केन्द्रसंस्थिते ।  
गुरुणा चैव सन्दृष्टे कार्यसिद्धिर्न संशयः ॥

End :

जीर्णं श्यामलरक्तशुभ्रमलिनं कापायचित्रं च तत्  
वस्त्रं धातुमयं च पृच्छकवशात्प्राच्यादिकाष्ठाफलम् ॥  
जाते जातदिनादिरादशदिनात्तज्जातकर्मात्मजे  
कुर्याद्द्विदिनेऽथवा . . . मैत्रोद्भु ॥

No. 13975. प्रश्नामृतम्, सटिप्पणम्.

PRAŚNĀMETAM WITH MEANING.

Pages, 33. Lines, 8 on a page.

Begins on fol. 5a of the MS. described under No. 13947.

Contains 1 to 11 Raas.

Similar to the above.

By Jambūnātha of the Cōla country. There is found a colophon relating to the fourth Adhyāya of the Jātakasārvasvasaṅgraha which is attributed to the same author.



## Beginning :

अस्तोकस्तानविन्यस्तनिस्तुलस्तुत्यगोस्तनम् ।  
 हस्तन्यस्तशुकं वस्तु ध्वस्ताहस्तोममस्तु नः ॥  
 कृष्णीयार्णवचन्द्रभूषणमहा . . . ली  
 प्रश्नाब्धीन् स्वधिया विमृश्य बहुशस्तेभ्यः किमप्युद्धृतम् ।  
 जम्बूनाथसमाह्वयेन विदुषा श्रीचोलधात्रीमुवा  
 नैका . . . मल्पशब्दमधुरं प्रश्नामृतं तायते ॥  
 अधीत्य किञ्चनाप्यतो न कश्चनाप्यकिञ्चनः  
 विपश्चितामपश्चिमः पुरः स्थितः पुरोधसाम् ।  
 मूर्त्यर्थकीर्तिजयभुक्तिमुखोत्तमाङ्गद्वारस्थितिच्युतिनदीधनकूपतोयम् ।  
 भर्तव्यकोशमुखदक्षिणनेत्रविद्यावाकृत्यमत्र वरपूर्वधनं द्वितीयात् ॥  
 गलोरसी दक्षिणकर्णसोत्थमूलादिभक्ष्यं सुस्तशौर्ययोधाः ।  
 हस्तकन्धशय्यासनबन्धुमात्रगेहाम्बुवृद्धी मुखबाहदुग्धम् ॥  
 भोज्यमन्त्रहृदयोदयपुत्रा बुद्धिभोजयितृभावविवेकाः ।  
 चोरविघ्नरिपुवीक्षितनाभिक्लेशषड्समधोप्युपदंशाः ॥

अङ्गाल्लभादारभ्य क्रमेण व्ययात्तभावार्थाश्चिन्त्या इत्यर्थः ।

भावेशाकान्त ६, केन्द्रे ७, भावाधीशे च ८.

यद्भावेशा रन्ध्ररिष्कारियाता यद्भावस्या रन्ध्ररिष्कारिनाथाः ।

तत्तद्भावा व्याधिमृत्युव्ययादीन् कुर्युस्सौम्यस्वामिदृष्टा न चेत्ते ॥

## Colophon :

इति जम्बूनाथविरचिते प्रश्नामृते प्रथमो रसः ॥

पौनर्भवादियोगाश्चास्मदुक्तप्रश्नसारतमुद्रे द्रष्टव्याः ।

## Colophon :

इति जम्बूनाथविरचिते प्रश्नामृते अष्टमो रसः ।

## Colophon :

इति ज्ञातकसर्वस्वसङ्ग्रहे जम्बूनाथविरचिते सटीके चतुर्थोऽध्यायः ॥

## End :

लम्ने चन्द्रे गुरौ वापि जीवप्रश्न इतीरितः ।

भौमोऽर्को बोदये रन्ध्रे मन्दे वान्त्येऽष्टमे हतिः ॥

चोरहतिः चोरप्रश्न इत्यर्थः ।

कार्यचिन्तास्ते बुधेशुके लामेऽर्थगे गुरौ ।

पुराणौ बुधचन्द्रौ वा चन्द्रेऽर्कौ वा रवौ खगे ॥

## Colophon :

इति जम्बूनाथविरचिते प्रश्नामृते एकादशो रसः ॥

No. 13976. प्रश्नार्णवप्लवः.

PRAŚNĀRṆAVAPLAVAḤ.

Pages, 34. Lines, 8 on a page.

Begins on fol. 64a of the MS. described under No. 13618.

Breaks off in the 10th Adhyāya.

A treatise on divination. The author is Nārāyaṇadāsa, son of Brahmadāsa of Agastyagōtra, and a devotee of Lord Kṛṣṇa. The author says that he wrote this work after consulting Tajika, and the works of Varāhamihira and Mukunda. This work is also known as Vaiṣṇavaśāstra. The different subjects dealt with in the work are given below.

१. शुभाशुभकार्यसिद्धिः.
२. धनराज्यनृपदर्शनलभप्रश्नः.
३. दिग्विजयप्रश्नः.
४. जयपराजयप्रश्नः.
५. संघट्टचक्रराजाभिषेकः.
६. उत्पातफलशुभाशुभसस्य जात-  
कम्.
७. परचक्रागमनदुर्गप्रश्नकोटा-  
चक्रम्.
८. गमनागमनदूरप्रश्नः.

९. विवाहादिप्रश्नः.
१०. भ्रातृस्थानादि व्ययस्थानान्त-  
रोगप्रश्नः.
११. स्वामिमृत्यादिप्रश्नः.
१२. बन्धमोक्षप्रश्नः.
१३. लेखादिप्रश्नः.
१४. भाजनादिप्रश्नः.
१५. धातुमूलजीवचिन्ताद्यभि-  
कारः.

**Beginning :**

नारायणं परमपूरुषमादिदेवं ज्योतिर्मयं शुभकरं चराचराणाम् ।  
 शान्तं प्रणम्य शिरसा द्विजपुङ्गवानां प्रश्नार्णवप्लवमिदं प्रकरोति शास्त्रम् ॥  
 श्रीब्रह्मदासनयजातनयः सुविद्वान् श्रीमानगस्त्यकुलजो यदुनाथभक्तः ।  
 वाराहताजिकमुकुन्दमतं समीक्ष्य नारायणः परमशास्त्रमिदं चकार ॥  
 प्रष्टा प्रणम्य हरिमिन्द्रककुन्मुखस्थो ज्योतिर्विदं सकलशास्त्रकलाविदम्भम् ।  
 आहूय सद्भुवि हितं फलपुष्पहस्तः शान्तं प्रसन्नवचनैः सकृदेव पृच्छेत् ॥  
 लग्ने चरे न हतलामङ्गणास्पदार्थनाशो गदक्षयगमागमबन्धमोक्षाः ।  
 प्रष्टुर्भवन्ति परचक्रमुपैति शीघ्रं कल्याणवृद्धिकलहोपशमाश्च न स्युः ॥

मया निदेशाद्रचितं सुशास्त्रं त्रैलोक्यनाथस्य जनार्दनस्य ।  
 स्वयं मुकुन्देन च सत्यमुक्तं तस्मादिदं वैष्णवसंज्ञमासीत् ॥

**Colophon :**

इति श्रीब्रह्मदासपुत्रनारायणदासविरचिते वैष्णवशास्त्रे शुभाशुभकार्य-  
 सिद्धिर्नाम प्रथमोऽध्यायः ॥

See under the next number for the end.

No. 13977. प्रश्नार्णवप्लवः.

PRAŚNĀRṆAVAPLAVAH.

Substance, palm-leaf. Size,  $14\frac{1}{2} \times 1\frac{1}{2}$  inches. Pages, 12. Lines, 8 on a page. Character, Telugu. Condition, injured. Appearance, old.

Breaks off in the 16th Adhyaya.

Same work as the above.

See under the previous number for the beginning.

**End :**

अथ दृष्टिः—

स्वात्पथमर्क्षं नवमं तृतीयं लाभं ग्रहः पश्यति मित्रदृष्ट्या ।  
 कार्यस्य सिद्ध्यै खलु पृच्छकानां शुभस्तुहृद्योमचरो विशेषात् ॥  
 निजात्कलत्रं दशमं चतुर्थसंस्थानमं पश्यति शत्रुदृष्ट्या ।  
 पापो रिपुर्व्योमचरो विशेषात्कार्यार्थनाशाय सपृच्छकानाम् ॥

**Colophon :**

इति श्रीवैष्णवशास्त्रे चतुर्दशोऽध्यायः ॥

सर्वास्पृजीभूमिजराहुमन्दचन्द्रज्ञजीवाः पतयो दिशां स्युः ।  
 मेघो नृषः स्यान्मिथुनं कुलीरः प्राच्याधिपास्त्रिः परिवर्तनेन ॥



धातोश्च मूलस्य च जङ्गमस्य चिन्ताजराशौकमतश्च मेपात् ।  
 नवांशकैः युग्मग्रहे प्रतीयाद्वाच्यावन्धैस्त्रिः परिवर्तनेन ॥  
 स्याद्वातुचिन्ताकुजभास्कराभ्यां बुधार्कजाभ्यामपि मूलचिन्ता ।  
 ज्ञेया च दैत्येन सितेन्दुजीवैः केन्द्रस्थितैरर्हति जीवचिन्ता ॥

अथ ग्रहदृष्टिसाधनम्—तथा च नीलकण्ठ्याम्—

दृष्टिस्स्यान्नवपञ्चमी बलवती प्रत्यक्षतस्त्रेहदा  
 पादोनाखिलकार्यसाधनकरी मेला . . . . . ।

No. 13978. भुवनप्रदीपिकासङ्ग्रहः, आन्ध्रटीकासहितः.  
 BHUVANAPRADIPIKĀSANGRAHAH WITH TELUGU  
 MEANING.

Pages, 16. Lines, 4 on a page.

Begins on fol. 64a of the MS. described under No. 6470.

Complete.

A treatise dealing with divination of various kinds made with the  
 aid of certain astrological conclusions or theories.

Beginning:

भुवनप्रदीपाख्ये ग्रन्थे

मेघवृश्चिकयोर्मौम इति राश्याधिपा उक्ताः ॥  
 रवेर्मेषतुले प्रोक्ते चन्द्रस्य वृषवृश्चिकौ ।  
 भौमस्य मृगकर्का च कन्यामीनौ बुधस्य च ॥  
 जीवस्य कर्का मकरौ मीनकन्ये सितस्य च ।  
 तुलामेषौ तु मन्दस्य उच्चनीचाबुदाहतौ ॥

शुके चन्द्रे भवेद्रौप्यं बुधे स्वर्णमुद्रादृतम् ।  
 गुरो रजयुतं हेमसूर्ये मौक्तिकमुच्यते ॥  
 भौमे त्रपु शनौ लोहं राहावस्थीनि संबदेत् ।

इति धातुनिश्चयः ।

युवाकुजदिशशुस्तौम्यः शशिशुकौ च मध्यमौ ।

मन्दमार्ताण्डदेवेज्यफणिनः सविरा ग्रहाः ॥

इति नष्टाधिकारः ॥

End:

चन्द्रो लग्नपतिर्वापि यदि केन्द्रे शुभान्वितः ।

विवादश्च तदा सद्यः जायते नात्र संशयः ॥

चतुर्थे दशमे वापि यदि सौम्यग्रहामवन् ।

तदा न गमनं कूरास्तत्रैव गमनं भवेत् ॥

लग्नपः कार्यपश्चापि कार्ये स्यातामुभौ यदि ।

स्थितौ[वा]द्वेकाण एकस्मिन् कार्यसिद्धिर्भवेद्भुवम् ॥

लग्नपो मृत्युपश्चापि लग्ने स्यातामुभौ यदि ।

स्थितौ[वा]द्वेकाण एकस्मिन् व्याधिर्नास्तीति तं वदेत् ।

नीचो वास्तमितो वा मृत्युपतिर्नवमगो रिपुक्षेत्रे वा ।

नीचस्थानपयुक्तो व्यवहारगतः पुरुषो नष्टः ॥

Colophon:

इति प्रश्नचरकृतमुवनप्रदीपिकासङ्ग्रहः ॥

No. 13979. मेघमालामञ्जरी.

MĒGHAMĀLĀMANJARI.

Substance, paper. Size, 8 x 6½ inches. Pages, 34. Lines, 22 on a page.

Character, Telugu. Condition, good. Appearance, old.

Complete.

Similar to the work described under No. 8137 on page 1127 of the India Office Library Catalogue, Part V.

Contains the following subjects:—

१. मेघलक्षणमेघवर्णमासफलगर्भ-  
लक्षणविद्युलक्षणग्रहकूटल-  
क्षणानि.

२. वातोद्भवलक्षणम्.

३. मेघफलम्.

४. प्रतिसूर्यलक्षणम्.

५. परिवेपलक्षणम्.

६. धारालक्षणम्.

- |                               |                            |
|-------------------------------|----------------------------|
| ७. इन्द्रचापलक्षणम्.          | ११. खेटग्रहफलम्.           |
| ८. विद्युद्दर्शनम्.           | १२. वर्षकसूचकनिर्णयः.      |
| ९. गर्जितनिर्घातोत्पत्तिफलम्. | १३. वर्षप्रश्नवर्षयोगफलम्. |
| १०. मेघगुणितलक्षणम्.          |                            |

### Beginning :

कैलासशिखरे रम्ये प्रणम्य परमेश्वरम् ।  
 प्रपच्छ श्रीमहादेवी पार्वती परमेश्वरी ॥  
 केनोपायेन भगवन् जीवेयुस्सकलाः प्रजाः ।  
 तन्मे संक्षिप्य संवत्स्रं ब्रह्मपापमनुत्तमम् ॥

ईश्वर उवाच—

सस्यानि सर्वमृतानां जीवनं परमं स्मृतम् ।  
 सस्यान्यमृतरूपाणि देवाद्या भुञ्जते प्रजाः ॥  
 तेषान्तु कारणं वृष्टिर्दृष्टेर्मेषास्तु कारणम् ।  
 सर्वलोकहितार्थाय दिव्यः प्रश्नः कृतो महान् ॥

देव्युवाच—

उत्पत्तिं वसतिं वर्णं संचारं नाम विग्रहम् ।  
 आश्रयं च बलं चैव कालं ब्रूहि महेश्वर ॥

ईश्वर उवाच—

काश्यपस्तपसा जातः लोकानां हितकाम्यया ।  
 मेघरूपी च भगवान् विष्णुर्लोकैकनायकः ॥  
 अवताराद्यथा विष्णुर्लोकानुग्रहकाङ्क्षया ।  
 स करोति तथा तद्वन्मेघरूपं तथैव च ॥  
 असौ संसत्पदेष्वेषु त्रिलोक्येऽपि च सद्ब्रह्मः ।  
 ग्रहयोगेषु दृश्यन्ते वक्त्रे नश्यन्ति वारिदाः ॥  
 उमाख्यातं त्रिलोकेषु वृष्टिसंहारकारणम् ।  
 मेषाश्च कीदृशा देवाः रूपया स्वप्रजायते ॥

मेघमालागृतं वक्ष्ये तदा वर्षस्य लक्षणम् ।

मेघानां निश्चयं माता कृपिरारम्यते यथा ॥

कैलासशिखरासीनं देवदेवं जगद्गुरुम् ।

तं दृष्ट्वा सौम्यवदनं पार्वती पृच्छते तथा ॥



**Colophon :**

इति मेघमालामञ्जरीसंहितायां मेघलक्षणमेघवर्णमासफलगर्भलक्षणविबुल्लक्षण-  
ग्रहकूटलक्षणाः समाप्ताः ॥

इति मेघमालामञ्जरीसंहितायां मुमामहेश्वरसंवादे परिवेषलक्षणं नामाष्टमः  
पटलः ॥  
End :

तुषारवृष्टीरतिवृष्टिगोकुलं वायुश्च वृष्टीरतिवृष्टिदाहकम् ।  
अनर्घतां वृष्टिविनाशनं च ऋक्षेषु विचारणं स्यात् ॥

**Colophon :**

इति मेघमालामञ्जर्यामुमामहेश्वरसंवादे ईश्वरप्रोक्ते वर्षप्रश्नवर्षयोगफलं  
समाप्तम् ॥

तुलादिमासत्रयमन्दवारे यद्यस्तमश्चन्द्रमदर्शनं च ।  
तदा परेषुस्सवितुः प्रभाते आसत्तरात्रात् प्रभवन्ति वर्षम् ॥

No. 13980. मेघमालामञ्जरी.  
MEGHAMĀLĀMAÑJARĪ.

Pages, 37. Lines, 15 on a page.

Begins on fol. 212a of the MS. described under No. 1197.

Contains the मेघलक्षणमेघवर्णमासफलगर्भलक्षणविबुल्लक्षणग्रहकूटलक्षण complete.

Same work as the above wherein see for the beginning.

**End :**

देवव्राह्मणपूजा च दानमन्त्रजपादयः ।  
अस्मिन् देशे प्रवर्तन्ते तत्र वृष्टिर्भविष्यति ॥

**Colophon :**

इति मेघमालायां योगन्यायः समाप्तः ॥

आषाढं कथितं देवि श्रावणं शृणु पार्वति ।  
श्रावणे शुक्लसप्तम्यां मध्यं याति दिवाकरे ॥

सर्वं विचार्य मतिमान् शास्त्रं शास्त्रविदो विदुः ।  
एतस्य लक्षणं ज्ञेयं मासस्य प्रतिवर्षिणम् ॥

## Colophon :

इति श्रीमेघमालामञ्जरी समाप्ता ॥

No. 13981. मेघमालामञ्जरी.  
MEGHAMĀLĀMAÑJARĪ.

Pages, 52. Lines, 6 on a page.

Begins on fol. 1a of the MS. described under No. 13489.

Contains from the beginning to the end of the Pratisūryalaksana.

Same work as the above but with the following stanza in the beginning.

यस्य केशेषु जीमूतास्सरित्सर्वाङ्गसन्धिषु ।  
कुसौ समुद्राश्चत्वारस्तस्मै तोयात्मने नमः ॥

No. 13982. लम्पाकम्.  
LAMPĀKAM.

Pages, 12. Lines, 6 on a page.

Begins on fol. 1a of the MS. described under No. 13705.

Complete.

Same work as that described under B. No. 218 (a) of the Triennial Catalogue of MSS., Vol. I, Part I-A, but with slight difference in the end. By Padmanābha.

## End :

कवर्गे वर्गचिन्ता च अवर्गे स्त्रीषु चिन्तनम् ।  
सुस्थिरं चैव वार्तानां तेनाद्वितरसंभवम् ॥  
गते चिरं सुवार्ता च इत्येवं मनुरब्रवीत् ।  
पृच्छकस्य वचः श्रुत्वा गुणद्विगुणषड्गुणाः ॥  
अष्टसंख्या भवेत्तन्निधिं द्रव्यसङ्ख्यायनिश्चयम् ।  
मेधादिमीनपर्यन्तं लम्पाके कृतनिश्चयः ॥  
आदित्येचित्रणचैव अर्केनङ्गव्रणं तथा ।  
. . . . . प्रश्नाकर्णशृङ्गाटकस्थितिः ॥  
त्रिकोणाकारकं भौमे सौम्ये च चतुराकृतिः ।  
अयं पुरुषाकारं भवेदर्की राहुकेतुस्त्रगाकृतिः ॥

## Colophon :

इति लम्पाकं संपूर्णम् ॥

No. 13983. लम्पाकम्.

LAMPĀKAM.

Pages, 47. Lines, 8 on a page.

Begins on fol. 1a of the MS. described under No. 13677.

Complete in five Adhyāyas containing 62 stanzas.

Slightly different from the above, but by the same author.

**Beginning :**

नमस्ते शूलहस्ताय चन्द्रार्धकृतशेखर ।

त्वत्प्रसादात् प्रवक्ष्यामि लम्पाकं लोकहर्षणम् ॥

तत्रादौ शास्त्रसाधनमपि स्पर्शवशाद्राशिभेदज्ञानोपायमाह—

बीजाङ्गिकुक्षिवक्षोदोःशिरांशुत्वा(रस्सूक्ष्मा)दि दक्षिणे ।

क्रमाद्वामे च कूर्पादि व्युत्क्रमात्तान्विनिर्दिशेत् ॥

पुरुषस्य दक्षिणपार्श्वे बीजपादकुक्षिवक्षोदोःशिरस्सु क्रमात् वृषभादिराशीन् विनिर्दिशेत् । वामे तु व्युत्क्रमेण शिरोबाहुवक्षकुक्षिपादबीजेषु वृश्चिकादिषड्राशीन् विजानीयात् । एतेषु प्रष्टा यत् स्थानं स्पृशति तत्तदङ्गं सूचयति राशिमारूढमिति जानीयात् । चतुर्ध्वङ्गुलिषु यामङ्गुलिं स्पृशति तथा कनिष्ठिकामुख्यया पादं जानीयात् । आरूढज्ञानमेवम् ।

**Colophon :**

इति लम्पाके प्रथमः ॥

इति लम्पाके जातकप्रश्नो नाम द्वितीयाध्यायः ॥

**Enl :**

आरूढपादादुपरि तद्राशिस्थैश्च पादपैः ।

नष्टदि(द्र)व्यादिपार्श्वस्थदि(द्र)व्यादिकमुदाहरेत् ॥

आरूढपादस्यानन्तरराशिस्थं पादचतुष्टयाभिपतिना द्रव्यादिकं नष्टद्रव्यं समीपस्थं द्रव्यमिति वदेत् । शास्त्रकृत्प्रयोजनशङ्कां निरूपयति—

पद्मनाभकृतं शास्त्रं शिष्याणां हितकाम्यया ।

द्विषष्टिंशौकसंक्षिप्तं लम्पाकं लोकमूषणम् ॥

**Colophon :**

इति पञ्चमोऽध्यायः ॥



No. 13984. लम्पाकम्.

LAMPĀKAM.

Substance, paper. Size,  $8\frac{1}{2} \times 7\frac{1}{2}$  inches. Pages, 20. Lines, 24 on a page.  
Character, Telugu. Condition, injured. Appearance, old.

Wants the beginning in the first Adhyāya and breaks off in the fourth Adhyāya.

Same work as the above.

No. 13985. लम्पाकम्, कर्णाटकटीकासहितम्.

LAMPĀKAM WITH KANARESE COMMENTARY.

Substance, palm-leaf. Size,  $15\frac{1}{2} \times 1\frac{1}{2}$  inches. Pages, 86. Lines, 4 on a page. Character, Grantha. Condition, injured. Appearance, new.

Wants the beginning and the end in the Saṁjñikādhyāya.

Same work as the above.

No. 13986. लम्पाकम्, द्राविडटीकासहितम्.

LAMPĀKAM WITH TAMIL COMMENTARY.

Substance, palm-leaf (Śrītāla). Size,  $9\frac{1}{2} \times 2$  inches. Pages, 22. Lines, 14 on a page. Character, Grantha and Tamil. Condition, good. Appearance, old.

Begins on fol. 1a. The other work herein is Mantrakalpa with Kanarese meaning 12a.

Contains the first Adhyāya complete.

Same text as that described under No. 13989, but with difference in the beginning as given below.

**Beginning :**

नमश्श्रीवर्धमानाय निर्धूतकलिलात्मने ।

सालोकानां त्रिलोकानां यद्विद्या दर्पणायते ॥

त्वत्प्रसादात्प्रवक्ष्यामि लम्पाकं लोकमूषणम् ।

मण्डलं चतुरश्रं वा लिखित्वान्तः प्रकल्पयेत् ॥

मेघो वृषो नृयुग्मश्च कर्कटस्सिंहयोषितः ।

तुलावृश्चिकचापाश्च मकरः कुम्भमीनकाः ॥

सपर्याया इमे शब्दाः द्वादशानां दलात्मनाम् ।

नामधेयानि विद्वद्भिः कथितं पूर्वसूरिभिः ॥

No. 13987. लम्पाकम्, सव्याख्यानम्.  
LAMPĀKAM WITH COMMENTARY.

Pages, 88. Lines, 7 on a page.

Begins on fol. 1a of the MS. described under No. 13502.

Complete in the following five Adhyāyas.

- |                            |                    |
|----------------------------|--------------------|
| १. संज्ञाविधिः.            | ४. लामालाभाध्यायः. |
| २. जातकविधिः.              | ५. नष्टमुखध्यायः.  |
| ३. आयुर्दायान्तर्दशाविधिः. |                    |

Similar to the work described above and with a commentary.

Beginning:

ज्ञानानन्दमयं देवं निर्मलस्फटिकाकृतिम् ।

आधारं सर्वविद्यानां हयग्रीवमुपास्महे ॥

अत्रादौ शास्त्रसाधनमङ्गदर्शनवशादारूढराशिज्ञानोपायश्च कनिष्ठादिकमा  
दङ्गलीदर्शनवशादत्र आरूढराशौ पादज्ञानञ्चाह—

अण्डाद्विकुक्षिवक्षोदोःशिरांस्युक्तादिदक्षिणे ।

क्रमाद्दामे च कौर्प्यादीन् व्युत्क्रमात्तान् विनिर्दिशेत् ॥

आरूढराशौ पादस्तु कनिष्ठादि क्रमाद्भवेत् ।

एकाङ्गुल्याङ्गसंस्पर्शादेवं पादा भवन्ति हि ॥

अत्रादौ प्रश्नवक्ता देवज्ञः पृच्छकं प्रति एवं वदेत्—

हे पृच्छक त्वं तावत् तव अङ्गेषु अङ्गुष्ठं विना कनिष्ठिकादि चतसृ-  
ष्वङ्गुलीषु तव सम्मतया एकया यया कयाचिदङ्गुल्या तव समतमङ्गकं  
संस्पर्श(स्पृश) इति वदेत् । अनन्तरं पृच्छकः यया अङ्गुल्या यदङ्गं स्पृशति  
तदङ्गदर्शनवशात् राशिज्ञानं ज्ञात्वा तदङ्गुलीदर्शनवशात् पादज्ञानञ्च ज्ञात्वा  
तत्पादवशात् प्रश्नं वदेत् । पुरुषस्य दक्षिणपार्श्वे अण्डं वृषभः । अङ्घ्रिः  
मिथुनम् । कुक्षिः कटकं । वक्षः सिंहम् । दोः कन्या । शिरः तुला । पुरु-  
षस्य वामपार्श्वे शिरः वृश्चिकम् । दोः धनुः । वक्षः मकरम् । कुक्षिः कुम्भम् ।  
अङ्घ्रिः मीनम् । अण्डम् मेघम् । इति जानीयात् ॥

Colophon :

इति लम्पाकशास्त्रे प्रश्नशास्त्रे संज्ञाविधिर्नाम प्रथमोऽध्यायः ॥

End :

आरूढलमे चत्वारः पादाः । तेष्वेकतमः पादः प्रश्नकाले उदयति । तं पादं विना इतरे त्रयः पादाः वर्तन्ते । तेषु यः आरूढपादाधिपस्य अनन्तर-पादाधिपो भवति स पादाधिपः तस्करस्य स्वरूपवाचके दृष्टिराशौ स्थितश्चेत् तस्करः समीपत एव वर्तते । द्रव्यमपि समीपत एव वर्तत इति भावः । अथ शास्त्रकृत्यपन्ननामसूरिणा प्रतिज्ञातग्रन्थसंख्यानिरूपणमाह—

पन्ननामकृतं शास्त्रं शास्त्राणामुत्तमं हितम् ।

द्विषष्टिलोकसंक्षिप्तं लम्पाकं लोकभूषणम् ।

Celophon :

इति पन्ननामाख्यसूरिणा समस्तज्योतिश्शास्त्रार्थान् संगृह्य हितं प्रत्यक्ष-फलतया सन्तोषकरमुत्तममितरशास्त्रापेक्षया अनायासेन बोधजनकं द्विषष्टि-लोकसंक्षिप्तं बहुसहस्रग्रन्थैर्वाच्यार्थं संकुचिततया प्रोक्तं लोकेषु अलङ्कारं सर्वो-त्तमं लम्पाकाख्यं प्रश्नशास्त्रं [पन्ननामसूरिणा] कृतं संपूर्णम् ॥

अस्मिन् शास्त्रे अनुच्यमानार्थमविदितार्थं किञ्चिदपि नास्तीति भावः ॥

यस्य संपर्कपुण्येन नारीरत्नमभूच्छिला ।

यदुपास्यं सुमनसां तद्वस्तुहृन्द्वाश्रये ॥

The scribe writes :—

श्रीशैलवेदकोटीररामावरजनामकः ।

लिखित्वेदं प्रश्नशास्त्रमर्पयेऽहं श्रियः पतौ ॥

No. 13988. लम्पाकम्, सव्याख्यानम्.

LAMPĀKAM WITH COMMENTARY.

Pages, 20. Lines, 6 on a page.

Begins on fol. 1a of the MS. described under No. 13080.

Complete.

Same work as the above but without the introductory stanzas and with a different end

End :

शास्त्रकृत्यप्रतिज्ञातग्रन्थसंख्यां निरूपयति—

पन्ननामकृतं शास्त्रं शस्त्रा(लावा)णां हितकाम्यया ।

द्विषष्टिलोकसंक्षिप्तं लम्पाकं लोकभूषणम् ॥

Celophon :

इति श्रीमल्लम्पाके प्रश्नशास्त्रे नष्टमुष्टिनिरूपणं नाम पथमोऽध्यायः



The scribe gives the date of the MS. —

कालयुक्त्यामूर्जशुक्ले चतुर्दश्यां स्थिरे शुभे ।

रामनाथेन लिखितं लम्पाकं लोकभूषणम् ॥

No. 13989. लम्पाकम्, सव्याख्यानम्.

LAMPĀKAM WITH COMMENTARY.

Substance, palm-leaf Size, 13½ x 1½ inches. Pages, 50. Lines, 6 on a page. Character, Grantha. Condition, injured. Appearance, new. Complete.

Similar to the work described above. The commentary is different.

Beginning :

सिद्धासीनं महादेवं महेशानं त्रियात्मजम् ।

विन्नराजं नमस्कृत्य वक्ष्ये लम्पाकमादरात् ॥

नमस्ते शूलहस्ताय चन्द्रार्धकृतमौलये ।

प्रश्नेशास्त्रं प्रवक्ष्यामि लम्पाकं लोकभूषणम् ॥

अस्य लम्पाकशास्त्रस्याधिपतिः स्वाभिमतदेवता च सदाशिव एवेति प्रकटीकर्तुं नमश्शब्द इतिपूर्वकम् । शूलहस्तायेति शूलं हस्ते यस्येति शूलहस्तः, तस्मै तुभ्यं नमः । चन्द्रार्धेन कृतः मौलिः यस्य चन्द्रार्धकृत-मौलिः, तस्मै इति पूर्वणान्वयः । त्वत्प्रसादात् त्वत्रूपावशात् । लोकभूषणं सर्वजनहर्षकम् । लम्पाकारूपं प्रश्नेशास्त्रं प्रकटीकरोमि । तत्रादौ शास्त्र-साधनमङ्गलस्पर्शवशात् तज्ज्ञानोपायञ्च तत्साधनराशिलक्षणवाह—

मण्डलं चतुरश्रं वा लिखित्वान्तः प्रवातयेत् ।

चतुर्दिक्षु चतुस्सूत्रं दिक्प्रपञ्चकमाल्लिखेत् ॥

मेघो वृषो नृयुग्मं च कर्कटार्तिहयोपिता(तौ) ।

तुलावृश्चिकधन्वानि मकरः कुम्भमीनकाः(कौ) ॥

सत्पद्ममयिमेराशिद्वादशानां दलात्मनाम् ।

नामधेयानि विद्वद्भिः कथ्यते(न्ते) पूर्ववित्तमैः ॥

End :

पञ्चनाभकृतं शास्त्रं शिष्याणां हितकाम्यया ।

द्विषष्टिश्लोकसंक्षिप्तं लम्पाकं लोकभूषणम् ॥

शिष्याणां हितकाम्यया पद्मनाभनाम्ना विशत्यधिकशतश्लोकसंमितं लोक-  
भूषणं लम्पाकशास्त्रं पद्मनाभकृतम् ॥

Colophon :

श्रीमल्लम्पाके प्रश्नशास्त्रे पञ्चमोऽध्यायस्समाप्तः ॥

No. 13990. लम्पाकम्, सव्याख्यानम्.

LAMPĀKAM WITH COMMENTARY.

Substance, palm-leaf. Size,  $17\frac{1}{2} \times 1\frac{1}{2}$  inches. Pages, 46. Lines, 6 on a page. Character, Grantha. Condition, good. Appearance, old. Complete.

Same work as the above.

No. 13991. लम्पाकम्, सव्याख्यानम्.

LAMPĀKAM WITH COMMENTARY.

Pages, 35. Lines, 7 on a page.

Begins on fol. 18b of the MS. described under No. 13673.

Contains the first two Adhyāyas. The colophon at the end of the first Adhyāya apparently wrongly states that it is the third Adhyāya; and a small portion of the fourth Adhyāya is found before the second Adhyāya.

Same work as the above.

No. 13992. लम्पाकम्, सव्याख्यानम्.

LAMPĀKAM WITH COMMENTARY.

Pages, 84. Lines, 7 on a page.

Begins on fol. 1a of the MS. described under No. 13534

Complete.

Same work as the above.

No. 13993. लम्पाकसारः.

LAMPĀKASĀRAH.

Pages, 2. Lines, 6 on a page.

Begins on fol. 14a of the MS. described under No. 13680.

Incomplete.

This treatise purports to give the essence of what is contained in the Lampāka which work has been described under the previous numbers.

Beginning:

उमासुतं नमस्कृत्य गुरुमुख्यास्तथा परान् ।

लम्पाकसारं संगृह्य बालानामल्पमंघसाम् ॥

वक्ष्यामि सुखबोधार्थं सारसङ्ग्रहमुत्तमम् ।  
 रवेर्मेघं स्वोच्चगेहं तुला नीचगृहं स्मृतम् ॥  
 केसरी स्वगृहचैव मित्रक्षेत्रौ धनुर्ज्ञपौ ।  
 जीवो मित्रो भूमिजगोमृतशालोष्टपादपः ॥

End:

असितस्य तुला तुङ्गमजा नीच इति स्मृतः ।  
 नक्रकुम्भौ स्वमचैव नारीयुगलमेव च ॥  
 चापमत्स्योऽथ वृषभः जूकं . . यस्मृतम् ।  
 बुधवाक्पतिशुक्रौ च मित्रो मृगह एव च ॥  
 भूतो नवपदाधीनः मुनीन्द्रैरुदितं पुरा ।  
 धात्वादि द्विपदादीनि पञ्चमन्त्राद्यणोदयः ॥  
 तथा कृष्णादिपुरुषः त्रिसंख्या रश्मिरेव च ।  
 कृष्णवर्णं समाख्यातः धनुराकृतिरेव च ॥

No. 13994. विद्वज्जनवल्लभा.

VIDVAJJANAVALLABHĀ.

Substance, palm-leaf. Size,  $17\frac{1}{2} \times 1\frac{1}{2}$  inches. Pages, 18. Lines, 5 on a page. Character, Grantha. Condition, good. Appearance, old. Breaks off in the ninth Adhyaya.

A work in Prasnaśāstra (divination) dealing with the undermentioned topics.

१. लाभालाभनिर्णयः.

२. शत्रुसमागमः.

३. गमागमाध्यायः.

४. प्रोषितागमनम्.

५. यात्रा.

६. जयपराजयः.

७. सन्धिविग्रहनिर्णयः.

८. बन्धमोक्षः.

९. शुभाशुभनिर्णयः.

Incomplete.

Beginning:

भूतं च भाव्यपि च यच्च भवत्स्वरूपं वेत्त्येव यः करतलामलकक्रमेण ।  
 देवं तमिन्दुकलिकाकलितावतंसमस्यद्भुतैकविभवं विमुमानतोऽस्मि ॥  
 अथाभिदध्मः परिपृच्छतां स्फुटं शुभाशुभं प्रश्रविलग्नतो नृणाम् ।  
 ग्रहैश्शरीरादिकभावसंश्रितैः गमागमाद्यास्तिलकार्यगौरवम् ॥



सुखचरणगतावतीव रम्ये फलकुसुमद्रुमशालिनि प्रदेशे ।  
 धृतवति जलगोमयार्द्रफेने फलति शुभं ध्रुवमेव पृच्छकस्य ॥  
 माङ्गल्यद्रव्याणां दर्शनमाकर्णनं तथा लपनम् ।  
 मष्टा चादरयुक्तः तस्मिन्निमभीष्टस्य विदधाति ॥

Colophon :

इति श्रीविद्वज्जनवल्लभायां लामालाभनिर्णयो नाम प्रथमोऽध्यायः ॥

End :

लगे चरे स्यादचिरेण मोक्ष स्थिरे तथा चास्ति परं चिरेण ।  
 द्विदेहवर्तिन्यहिमांशुपुत्रे कालेन स स्यात् स्वलु मध्यमेन ॥

Colophon :

बन्धमोक्षो नाम अष्टमः ॥

सौम्यैस्सौम्यालोकितैः स्वचरेन्द्रैः जायाधर्मच्छिद्रधीस्थानसंस्थैः ।  
 प्रालेयांशौ षड्दशायत्रिसंस्थे रोगव्यापत्पीडितानां शुभं स्यात् ॥  
 उपचयोपगते हिमगौ शुभैर्नवमपञ्चमकेन्द्रधनस्थितैः ।  
 शुभविलोकनगे यदि बोदये भवति रोगयुतोऽपि सुखी नरः ॥  
 पूर्णश्शशाङ्को यदि लग्नवर्ती विलोक्यते शीतकरात्मजेन ।  
 शुभं भवत्येव नरस्य सद्यः शुक्रामरेड्यावपि केन्द्रगौ चेत् ॥  
 लग्नस्थे वा नैघनस्थानगे वा पापे द्रष्टुर्लभ्येव ।

No. 13995. शकुनादिविषयः.

ŚAKUNĀDIVIṢAYAH.

Pages, 14. Lines, 8 on a page.

Begins on fol. 133a of the MS described under No. 3237.

Deals with the omens generally indicated by the direction in which certain birds and animals pass at the time when a person starts on some errand.

Beginning :

श्वानकुक्कुटमार्जाला उल्लकस्त्रजम्बुकाः ।  
 निर्गमे वामतः श्रेष्ठः प्रवेशे दक्षिणे शुभम् ॥  
 केन्द्रत्रिकोणगे जीवे दक्षिणे भवति वायसः ।  
 त्रिसप्तनवमे चन्द्रे गरुडो गौलिवामतः ॥

यात्रा—

. . . लग्नधनगेषु चन्द्रमास्तूर्वषष्ठदशमस्थितेऽपि वा ।  
अश्वदन्तिधनलाभसम्पदं शीघ्रमेव पुनरेव गम्यताम् ॥

End:

आदिगतौ फलदौ रविभीमौ मध्यगतौ फलदौ गुरुशुक्रौ ।  
अन्त्यगतौ फलदौ शनिराहु सर्वगतौ फलदौ बुधकेतु ॥  
गुरोस्तमये वृष्टिः भार्गवस्योदये तथा ।  
बुधस्योभयतो वृष्टिः न वृष्टिः कुजमन्दयोः ॥

No. 13996. सर्वतोभद्रचक्रम्, आन्व्रटीकासहितम्.

SARVATÔBHADRACAKRAM WITH TELUGU MEANING.

Pages, 48. Lines, 18 on a page.

Begins on fol. 46a of the MS. described under No. 13570.

Complete.

On the drawing of a mystic diagram called Sarvatôbhadracakra for the purpose of divination. The author of the Telugu meaning is stated as Dôvêpâmâtya. Same text as that described under No. 3116 on page 1114 of Part V of the India Office Library Catalogue.

Deals with the following topics :—

- |                    |                 |
|--------------------|-----------------|
| १. चक्रोद्धारः.    | ४. तारकावेधा.   |
| २. मासग्रहफलम्.    | ५. ग्रहादिवेधा. |
| ३. ग्रहवृष्टिफलम्. |                 |

Beginning :

अथातस्संप्रवक्ष्यामि चक्रं त्रैलोक्यदीपकम् ।

विख्यातं सर्वतोभद्रे सद्यः प्रत्ययकारकम् ॥

चक्रोद्धारः—

ऊर्ध्वगा दश विन्यस्य तिर्यग्नेखास्तथा दश ।

नवभिर्नवभिः कोष्ठैः सर्वतश्चक्रमुत्तमम् ॥

लिख्यते सर्वतोभद्रमेकाशीतिपदैर्युतम् ।

चतुष्पष्टिपदं खण्डमेकराशीति(म)खण्डकम् ॥

अङ्कुचगोपदं प्रोक्तं खण्डाखण्डोभयात्मकम् ।

कोणेषु षोडशस्वेषु अकारादीननुक्रमात् ॥

ईशान्याधिविदिक्वाद्यान् सर्वान् षोडश विन्यसेत् ।

यथा दुष्टफलाः कूराः सौम्याश्चुमफलप्रदाः ।

कूरयुक्तास्तथा कूराः सौम्याः कूरफलप्रदाः ॥

Colophon:

इति सर्वतोभद्रचक्रे देवपामात्यसूरिविरचिते आन्ध्रभाषाया चक्रोद्धार  
नाम प्रथमः परिच्छेदः ॥

End:

प्रथमं चक्रमुद्धारं द्वितीयं ग्रहमेघनम् ।

उपग्रहस्तृतीयं तु लताघातं चतुर्थकम् ॥

पञ्चमं तु पञ्चानामृक्षपट्टकन्तु पट्टकम् ।

उपग्रहसमायोगे मुख्योर्भवति नान्यथा ॥

दीपो यथा गृहस्यान्ते खद्योता(उद्योत)यति सर्वदा ।

तथैव सर्वतोभद्रं सत्यं सत्यं न संशयः ॥

Colophon:

इति सर्वतोभद्रचक्रं संपूर्णम् ॥

No. 13997. सर्वतोभद्रचक्रम्, आन्ध्रटीकासहितम्.

SARVATOBHADRAKAKRAM WITH TELUGU MEANING.

Pages, 26. Lines, 18 on a page.

Begins on fol. 69b of the MS. described under No. 5704.

Breaks off in the fifth Paricchêda.

Same work as the above.

No. 13998. सर्वतोभद्रचक्रम्.

SARVATOBHADRAKAKRAM.

Pages, 8. Lines, 5 on a page.

Begins on fol. 62a of the MS. described under No. 13561.

Contains the first Paricchêda incomplete.

Same work as the above.

No. 13999. सर्वतोभद्रचक्रम्, आन्ध्रटीकासहितम्.

SARVATOBHADRAKAKRAM WITH TELUGU MEANING.

Pages, 8. Lines, 25 on a page.

Begins on fol. 27a of the MS. described under No. 13387.

Contains the first Paricchêda incomplete.

Slightly different from the above.



No. 14000. सर्वतोभद्रचक्रम्, आन्ध्रटीकासहितम्.

SARVATOBHADRAKAKRAM WITH TELUGU MEANING.

Pages, 30. Lines, 8 on a page.

Begins on fol. 18a of the MS. described under No. 13556.

Breaks off in the second Paricohēda.

Same work as that described above.

No. 14001. सर्वतोभद्रचक्रम्, आन्ध्रटीकासहितम्.

SARVATOBHADRAKAKRAM WITH TELUGU MEANING.

Pages, 64. Lines, 5 on a page.

Begins on fol. 16a of the MS. described under No. 13449.

Complete.

Slightly different from the above and the work is not divided into Paricohēdas.

Beginning :

अथातस्संप्रवक्ष्यामि चक्रं त्रैलोक्यदीपकम् ।  
 विख्यातं सर्वतोभद्रं सद्यः प्रत्ययकारणम् ॥  
 त्रिविधं सर्वतोभद्रं खण्डाखण्डोभयात्मकम् ।  
 चतुष्पष्टिपदं खण्ड एकाशीतिमखण्डकम् ॥  
 शङ्कुमार्गादिचन्द्रस्य खण्डाखण्डोभयात्मकम् ।  
 उर्ध्वगा दश विन्यस्य तिर्यग्मेखास्तथा दश ॥  
 एकाशीतिपदं चक्रं जायते नात्र संशयः ।  
 अकारादिस्वरान् क्रोष्टानीशादिविदिशि क्रमात् ॥  
 सुष्टिमार्गेण दातव्यं षोडशान्तं प्रयत्नतः ।  
 कृत्तिकादीनि विष्ण्यानि पूर्वेषादि लिखेत्ततः ॥

End :

सूक्ष्मस्थूलमिदं द्वयोः प्रवसने नार्शं मृताख्यं जयं  
 हास्यं कीदृशनामकं प्रियरतिं सुप्तिङ्कुमुक्तिज्वरम् ।  
 कम्पं सुस्थिरतां नृनामसदृशं चेन्दोरवस्थाफलं  
 यात्रायुद्धविवाहवास्तुजननक्षेत्रप्रवेशादिषु ॥

No. 14002. सर्वतोभद्रचक्रश्लोकाः.

SARVATOBHADRAKAKRA ŚLŌKĀH.

Pages, 9. Lines, 5 on a page.

Begins on fol. 48a of the MS. described under No. 13449.

Complete.

Stanzas from the Sarvatōbhadrāsakra, especially those which deal with the वषा of the planets and constellations.

**Beginning :**

नामद्वितीयात्सौदन्तिवेवाफलं वक्ष्यते । कृत्तिका—

भरण्याकारवृषभं नन्दा भद्रा तुलाच्च तम् ।

विशाखा श्रवणं पापविद्धेत्याग्रेयसंस्थितः ॥

रोहिणी—

वायुर्मे दान्तदा कन्या रेफं स्वाति उकारकः ।

अश्विनी रोहिणीसंस्थे अभिजिह्वन्ति पापगः ॥

**End :**

अश्विनी—

व मीन आकार्मुकं च ये ज्येष्ठा पूर्व अग्रतः ।

पापग्रहे संस्थितेऽश्वी उकारं रोहिणी तथा ॥

भरणी—

लकारं मेघरिक्ता च जयः कार्पिनमैत्रभम् ।

कृत्तिकाभरणीपापसंस्थितं वितुमद्रतः ॥

**Colophon :**

इति सर्वतोभद्रचक्रे चौदन्तिश्लोकाः समाप्ताः ॥

No. 14003. सामुद्रिकनिरूपणम्.

SAMUDRIKANIRUPANAM.

Pages, 27. Lines, 6 on a page.

Begins on fol. 1a of the MS. described under No. 13974.

Incomplete; found in the Naradiya.

Similar to the work described under R. No. 1248(a) of the Triennial Catalogue of MSS., Vol. II, Part I-A.

**Beginning :**

अथातस्सम्प्रवक्ष्यामि सामुद्रिकनिरूपणम् ।

केशादिपादपर्यन्तं द्वात्रिंशलक्षणान्वितम् ॥

शिरो मूर्धा ललाटश्च चक्षुः कर्णश्च वक्त्रकम् ।

ग्रीवा प्रजननं पृष्ठं नखं केशश्च वर्णकम् ॥

दन्तजिह्वाधरोष्ठं च जुजुमीवा उरस्तथा ।  
 बाहुहस्तौ पादजङ्घे ऊरुनामिध गुल्फकम् ॥  
 स्वरं सत्वञ्च गमनं द्वात्रिंशलक्षणं क्रमात् ॥  
 शिरोमध्ये द्विभागश्च गजमस्त[क]समन्तु वा ।  
 गजवाहनसम्पन्नो गाम्भीर्यो भोगवान् भवेत् ॥

End:

तदूर्ध्वं व्याघ्रगण्डञ्च तत्पार्श्वे राजगण्डयोः ।  
 रेखा द्वित्रि च दृश्यन्ते तद्गण्डञ्च विवारणम् ॥  
 करपार्श्वे सन्ततिः स्यात् अङ्गुल्यग्रेषु भर्तृषु ।  
 रेखाप्रमाणं वक्तव्यं तत्सङ्ख्या भ्रातृपुत्रयोः ॥

Colophon:

इति नारदीये स्त्रीपुरुषदेहहस्तपादतत्फलनियमप्रवर्तने सामुद्रिकलक्षणं समाप्तम् ॥

No. 14004. सामुद्रिकशास्त्रम्.  
 SĀMUDRIKĀŚĀSTRAM.

Pages, 24. Lines, 32 on a page.

Begins on fol. 65a of the MS. described under No. 27.

Incomplete. The MS. is irregularly bound.

Similar to the above. Said to have been revealed by God Viṣṇu to Nārada.

Beginning:

ब्रूहि लक्षणसङ्क्षेपं मनुष्याणां यथाक्रमम् ।  
 एवं स पृष्टो भगवान् नारदेन महात्मना ॥  
 केशवः प्रत्युवाचेदं देहलक्षणकोविदः ।  
 कर्मणा प्राकृतेनाथ नराणां भागधेयशः ॥  
 पूर्वमायुः परीक्षेत पञ्चालक्षणमादिशेत् ।  
 आयुर्हानिनराणां तु लक्षणैः किं प्रयोजनम् ॥  
 वेद्येष्वायुः पूर्ववेद्यं ततो लक्षणमादिशेत् ।  
 वामभागे तु नारीणां दक्षिणे पुरुषस्य तु ॥  
 निर्दिष्टं लक्षणं तेषां सामुद्रिकवचःक्रमात् ।  
 आयुर्निदानमूताया रोहिण्याः साधुलक्षणम् ॥



रोहिणी मणिबन्धात् तलमूलस्य मध्यतः ॥  
 आतर्जन्यन्तगा रेखा तत्समावर्ण एव वा ।  
 तद्वाञ्जरः शतायुः स्यात् यत्र यत्रान्तरान्तरा ॥

End :

कनिष्ठाङ्गुलिमूले तु ऊर्ध्वा रेखाधिगच्छति ।  
 जलगण्डमवाप्नोति नदीतीरे महद्भयम् ॥  
 तन्मध्ये रेखदृष्ट्या च विषशस्त्राग्निबाधतः ।  
 तर्जन्यङ्गुलिमूले तु विषारेखा स्वनामतः ॥  
 मध्यमाङ्गुलिमूले तु ऊर्ध्वरेखाधिगच्छति ।  
 ज्वरग्रन्थिप्रमेहाश्च विचिरङ्गमवामुयात् ॥  
 तन्मध्येरेखा दृष्टा चेत् श्वानमर्कटमूपकाः ।  
 तार्जन्यङ्गुलिमूले तु ऊर्ध्वरेखाधिगच्छति ॥  
 परस्त्रीभिर्मनोभीतिः राजदण्डादिवन्धनम् ।  
 सव्यरेखाविच्छिद्रं स्यात् सर्पदष्टमहद्भयम् ॥

No. 14005. सामुद्रिकशास्त्रम्.  
 SĀMUDRIKASĀSTRAM.

Substance, palm-leaf. Size,  $12\frac{1}{2} \times 1\frac{1}{2}$  inches. Pages, 20. Lines, 5 on a page. Character, Grantha. Condition, much injured. Appearance, new.

Incomplete.

Similar to the work described above.

Beginning :

शृणु सङ्क्षिप्य वक्ष्यामि पूर्वं पुरुषलक्षणम् ।  
 पूर्वमायुःपरीक्षार्थं कलयेन्मानमन्दिरे ॥  
 आनीय सूत्रव्यामे च तनौ मानं प्रकल्पयेत् ।  
 समं चेदस्य योगः स्यात् विषमं चेद्भिरद्विता ॥  
 माने कृते यदि भवेत् पादेष्टौ च शताङ्गुलम् ।  
 दीर्घायुर्धरणीपालः षण्णवत्यङ्गुलं भवेत् ॥  
 अशीतिवर्षजीवी च स भवेदिन्द्रसम्मतः ।  
 मानेऽप्यशीत्यङ्गुलं चेन्मध्यमायुरकिञ्चनः ॥

End :

गण्डयोः कूर्पका यस्या असत्यास्तान्तु नोद्वहेत् ।  
 पाटले वर्तुलस्निग्धरेखामूपितमध्यमा ॥  
 सीमन्ति(नी)नामधरो महिषीलाञ्छनं भवेत् ।  
 कुशब्दलम्बस्फुटितो रूक्षो दौर्भाग्यसूचकः ॥  
 श्यामस्थूलाधरोष्ठा स्यात् वैधव्यकलहप्रदा ।  
 गोक्षीरसन्निभाः स्निग्धा द्वात्रिंशद्दशनादशुभाः ॥  
 पीता श्यामाश्च दशनाः स्थूला दीर्घा द्विपङ्क्तयः ।  
 शुक्लचाकाराश्च विरलाः दुःखदौर्भाग्यसूचकाः ॥

No. 14006. सामुद्रिकशास्त्रम्.

SĀMUDRIKĀŚĀSTRAM.

Pages, 23. Lines, 30 on a page.

Begins on fol. 37a of the MS. described under No. 2699.

Complete.

Similar to the work described above.

Beginning :

अथाहं नरनारीणां लक्षणञ्च शुभाशुभम् ।  
 आलोक्य सर्वशास्त्राणि कथयामि यथा तथा ॥  
 मांसवर्णेः नखैर्भूषः पद्मताम्रोपमैर्धनी ।  
 रक्तवर्णेः तु मन्त्री च श्वेतवर्णस्तु दुःखितः ।  
 श्वेतैर्नखैर्विरूपैश्च दुःखजीवी भवेन्नरः ।  
 शूर्पाग्रैः स्फुटितैर्वकैः नरो दारिद्र्यभाग्यभवेत् ॥  
 दुराचारस्तु कुन्ती ब्रह्महा च हरिन्नरः ।  
 बन्धुक्षयकरो युक्तो नखाश्चात्यन्तलोहिताः ॥

Colophon :

इति पुंलक्षणसङ्ग्रहः समाप्तः ॥

End :

आद्यपर्वणि तर्जन्या रेखा पार्श्वेन्मुखी मुनिः ।  
 आरोग्यकान्तिसौभाग्यधनलाभादितत्फलम् ॥  
 सैषा दारिद्र्यरोगादिदुःखानां मोचनान्मुनिः ।  
 असिघ्री तर्जिनीमूलादूर्ध्वमत्यन्तसन्निधौ ॥

तिर्यग्गता फले मृत्युः अष्टाविंशे तु वत्सरे ।  
 असिम्नी त्वसिना नामहननस्य प्रसङ्गतः ॥  
 ऊर्ध्वं त्वसिध्यास्सुरुचिः तिर्यक्सा पुरुषाकृतिः ।  
 अकालमृत्युदा नाम शोभनाङ्गत्वसूचनात् ॥  
 द्वितीया या तु तर्जण्या संश्लिष्टा सन्धिरेत्वया ।

**Colophon :**

इति सामुद्रिकं सम्पूर्णम् ॥

The scribe adds—

प्रभवनामसंवत्सरमाद्रपदबहुलस्थिरवासरे पूर्तिमगमत् ॥

No. 14007. सामुद्रिकशास्त्रम्.

SĀMUDRIKĀŚĀSTRAM.

Pages, 8. Lines, 5 on a page.

Begins on fol. 12a of the MS. described under No. 13465.

Contains the following Adhyāyas :—

- |                            |                 |
|----------------------------|-----------------|
| १. स्त्रीपुरुषायुपलक्षणम्. | ५. गतिलक्षणम्.  |
| २. अङ्गुलिलक्षणम्.         | ६. जानुलक्षणम्. |
| ३. नासालक्षणम्.            | ७. गन्धलक्षणम्. |
| ४. पार्श्वजङ्घालक्षणम्.    |                 |

Similar to the work described above.

**Beginning :**

प्रणम्य शिरसा देवं चन्द्रज्वलनशोभितम् ।  
 सर्वज्ञं सर्वद्रष्टारं सर्वस्य जगतः पतिम् ॥  
 पुरुषाणां तथा स्त्रीणां लक्षणं च समग्रतः ।  
 अघमोत्तममध्यानां यथा प्राह पयोनिधिः ॥

ईश्वर उवाच—

शोभने हस्तनक्षत्रे सौम्ये वारे शुभे रवौ ।  
 पूर्वाह्णे ब्राह्मणैर्युक्तः परीक्षेत विचक्षणः ॥  
 ब्राह्मणानां पृथग्ज्ञेयं तथा सर्वाङ्गलक्षणम् ।  
 दन्तकेशनखदंशुगन्धवर्णस्वरादिभिः ॥



पुरुष(पूर्व)मायुः परीक्षेत पञ्चालक्षणमादिशेत् ।  
 हीनायुषां तथा स्त्रीणां लक्षणैः किं प्रयोजनम् ॥  
 अधमो नवतिः प्रोक्तो मध्यमस्तु शताङ्गुलिः ।  
 अष्टोत्तरशतं यस्तु सौत्तमः परिकीर्तितः ॥

**Colophon :**

इति सामुद्रिकायां प्रथमोऽध्यायः ॥

**End :**

ऊरुभ्यां विकटाम्बां च भवेत् स्त्रीषु स वल्लभः ।  
 स्थूलाग्रं मध्यनिघ्नं च ते नरा दुःखभागिनः ॥

**Colophon :**

इति सामुद्रिके जानुलक्षणो(नाम)षष्ठोऽध्यायः ॥  
 दक्षिणावर्तलिङ्गेन पुत्रवान् स भवेन्नरः ।  
 वामावर्तेन लिङ्गेन नरः कन्याप्रजो भवेत् ॥  
 \* \* \* \* \*  
 हालागन्धेन नृपतिः पद्मगन्धेन भूपतिः ।  
 लाक्षागन्धो भवेन्नीचो मांसगन्धेन तस्करः ॥

No. 14008. सामुद्रिकशास्त्रम्, सव्याख्यानम्.  
 SĀMUDRIKĀŚĀSTRAM WITH COMMENTARY.

Pages, 116. Lines, 7 on a page.

Begins on fol. 26a of the MS. described under No. 12572.

Incomplete. Wants the beginning.

Similar to the work described above and together with a commentary thereon.

**Beginning :**

तथा च समुद्रः—शूर्पाकारैस्तम्भनैर्वर्कैश्शुष्कैस्सिराततैस्स . . . . .  
 रुक्षश्चरणैरतिदुःखिताः । मार्गायोत्कटकाविति—उत्कटकापद . . . . .

अथ जङ्घयोर्लोम . . लक्षणमाह—

रोमैर्कैकं कूपके पार्थिवानां द्वे द्वे श्लेये पण्डितश्रोत्रियाणाम् ।  
 व्याघ्रैर्निस्त्वा मानवा दुःखभाजः केशाश्चैवं निन्दिताः पूजिताश्च ॥

एकैकं रोम । कूपके रोमकूपके पार्थिवानां राज्ञां भवति ॥

End :

यस्याः पाणितले रेखाप्रकारास्तोरणास्तथा ।

अपि दासकुले जाता भूपतेर्महिषी भवेत् ॥

Colophon :

इति कन्यालक्षणं समाप्तम् ॥

इत्यष्टौ स्वरलक्षणम् ॥

No. 14009. सामुद्रिकशास्त्रम्, सव्याख्यानम्.

SĀMUDRIKĀŚĀSTRAM WITH COMMENTARY.

Pages, 30. Lines, 6 on a page.

Begins on fol. 1a of the MS. described under No. 5082.

Incomplete.

A treatise on fortune-telling based on the color, the proportion, etc., of the various parts of the body as well as the lines in the palm and in the foot. The commentary here is called *Lakṣaṇa-dīpikā* and is said to have been written by a son of Markandēśvara of Kaundinyagōtra and possessing a knowledge of the Śrīkṛāṇṭha religion.

Beginning :

विश्लेषणमुखयुतं विधिविष्णुवन्द्यं

वेदान्तवेद्यममलं गिरिवासहायम् ।

सम्प्रार्थये सकलवाञ्छितवस्तुसिद्धौ

सम्यक् प्रणम्य भुवनेशमहागिरीशम् ॥

कौण्डिन्यान्वयदुग्धसागरशशी श्रीकण्ठविज्ञाप्रणीः

त्रयन्तादिसमस्तशास्त्रचतुरस्त्रलोक्यविद्यु(द्)न्मणिः ।

मार्कण्डेश्वरसुनुरेतदखिलं चक्रे सतां प्रीतये

(सत्)सामुद्रिकशास्त्र . . . मुदा ॥

यद्गार्ग्यनागदनदीश्वरशास्त्रसिद्धं सङ्क्षिप्य विस्तरमनेकमतं बुधेन्द्राः ।

तत्तत्त्वयुक्तिस . . . सकलप्रकाशं गृह्णन्तु मद्भूतमत्र नृलक्ष्मिदीपम् ॥

सत्पात्रस्नेहसंसक्तदशा लोकतमोपहा ।

दीपिकेवं विभात्ये(षा) . . . लक्षणदीपिका ॥

(म्) उन्मानमानपुरसंहतिवर्णकान्तिः स्नेहस्वरप्रकृतिसञ्चमनूकसारम् ।

यानं च गर्गमुनिनारदसागरादिशा . . . . . नुजलक्ष्म . . . मि सारम् ॥

(व्या.) उन्मानं . . . . . दि । मानं जलादिमेवं श . . . दि । पुरं शरीरम् । “पुरं पुरशरीरयोः” इति विश्वः ।

पादादिकेशान्तं . . . शरीरम् । संहतिरङ्गासोम . . . छता । वर्णः कृष्णाद्यः । कान्तिः पञ्चभूतकृच्छाया वा सा स्यात् सातपे कान्तौ प्रतिभि . . . . . यादवः । स्नेहः दर्शनस्पर्शनयोरपृष्टत्वमपुरुषत्वम् । स्वरः कण्ठध्वनिः । प्रकृतिः पार्थिवादिस्वभावः । सत्त्वं नाम चित्त . . . . . श्रवा कामतन्त्रोक्त देवदा . . . दिस्वभावः । अनुक्रमतीतजन्मवृत्तान्तम् ।

उन्मानादित्रयोदशविधं स्थानं गर्गनारदमुनिसागरादिकृतेभ्यः शास्त्रेभ्यः क्षीरसागरादमृतमिव सारमादाय मनुजलक्ष्म वदामीति . . . . . शानन्तरं लक्षणं लक्षयति—

(म्.) अष्टोत्तरशतं पुंसां षण्णवत्यङ्गुलान्तरः ।

स्वाङ्गुलीनां तु मानेन अशीतिचतुरन्तरम् ॥

श्रेष्ठो मध्यमहीनानामे . . . . . धीयते ।

जजाप विष्टपादाग्रमारभ्य शिरसा विधिः ॥

परिप्रसारितं नाममेयान्तस्याङ्गुलेः क्रमात् ।

उत्तमत्वादिता सा तु वक्ष्यमाणैश्च लक्षयेत् ॥

रेखाहं लक्षणैस्सम्यग्रेखास्थानं च वक्ष्यते ।

दक्षिणे . . . . . पुंसां वामे तु योषिताम् ॥

अथ पुरुषलक्षणमाह—

अथ पुरुषलक्षणं लक्षयितुं तदुपोदातत्वेन नृणां जीवितं . . . ।

आयुषो निर्णयं कृत्वा पञ्चालक्ष्म वदेन्नृणाम् ।

आयुर्हीने तु तेषां तु लक्षणैः किं प्रयोजनम् ।

उक्तं च शिव . . . . .



तस्माद्वक्ष्यामि सर्वेषामायुर्लक्षणमादितः ।  
 तत्रापि कथयिष्यामि नृणां स्त्रीणां ततः क्रमात् ॥  
 स्निग्धारुणनखैर्यस्तु सप्तत्यायुस्स जीवति ।  
 अतीव शीतनयनो दीर्घमैथुनत्रिशतौ ॥  
 अत्पुन्यताच्छनेत्रोऽपि . . . . र्धवृषणोऽपि  
 अतीव पीतवर्णो यः देवब्राह्मणनिन्दकः ।  
 तस्य षोडशवर्षास्तु मृतिरष्टादशेऽपि वा ॥

End :

छायाक्रमेण कुजलान्यनिलाम्बरार्थाः ।  
 केचिद्वदन्ति तत्समासाः ॥

Colophon :

इति पञ्चदशच्छायालक्षणम् ।  
 केचित् दशच्छायां प्राहुः इत्थम्—  
 गणयेच्छुद्धसूत्रेण नाभिमापादतः क्रमात् ।  
 तदर्धं गुणितं कृत्वा सप्त स्थानानि लक्षयेत् ।  
 चुबुकं प्रथमं पश्येत् मुखनासान्त्रवोर्द्वयम् ।  
 ललाटं ब्रह्मरन्ध्रं च सप्त स्थानान्यशेषतः ॥  
 पौराणि शास्त्रमन्त्रं च.

No. 14010. स्वप्नाध्यायः.  
 SVAPNĀDHYĀYAH.

Pages, 4. Lines, 6 on a page.

Begins on fol. 40a of the MS. described under No. 5358.

Complete.

Herein it is stated what kinds of predictive inferences may be drawn from particular kinds of dreams, and what period of time must elapse before they are actually realized.

Beginning :

स्वप्नाध्यायं प्रवक्ष्यामि नानास्वप्नसमुच्चयम् ।  
 स्वप्नस्तु प्रथमे यामे संवत्सरविपाकतः ॥  
 द्वितीये चाष्टभिर्मासैः त्रिभिर्मासैः त्रियामके ।  
 अरुणोदयवेलायां दशोहेन फलं लभेत् ॥

गोविसर्जनवेलायां सद्य एव फलं लभेत् ।  
 अत ऊर्ध्वं प्रवक्ष्यामि पुण्यात्पुण्यफलं शृणु ॥  
 यस्तु पश्यति स्वप्नान्ते राजानं कुञ्जरं हयम् ।  
 सुवर्णं वृषभं गाव कुटुम्भं तस्य वर्धते ॥

End :

शुष्कं कण्टकिनं वृक्षमेकाकी यः परोहति ।  
 तत्र तस्य विबुध्येत मृत्युं शीघ्रमवामुयात् ॥  
 स्वप्नाध्यायमिदं पुण्यं प्रातरुत्थाय यः पठेत् ।  
 दुस्स्वप्नं नश्यते तस्य सुस्वप्नफलमाप्नुयात् ॥

Colophon :

स्वप्नाध्यायस्समाप्तः ॥

No. 14011. स्वप्नाध्यायः.  
 SVAPNĀDHYĀYAH.

Pages, 3. Lines, 13 on a page.

Begins on fol. 144a of the MS. described under No. 4338.

Contains the Adhyāyas 1 and 2 complete.

Similar to the above.

See under the previous number for the beginning.

End :

स्वप्नाध्यायामद पुण्यं प्रातरुत्थाय यः पठेत् ।  
 आयुरोराग्यमैश्वर्यं बृहस्पतिरुवाच ह-॥  
 प्रातः स्नात्वा . . . . . सुखी भवेत् ।

Colophon :

इति स्वप्नाध्याये प्रथमोऽध्यायः ॥  
 आरुह्य नावं प्रतिगृह्य वीणां  
 मुक्त्वा च विद्याधिकद्वयलाभम् ।

End:

कारागृहाद्विमुच्येत महत्सुखमवामुयात् ।  
 नियतं \*वति स्वप्ने स्त्रीसङ्घवसतिस्तथा ॥

No. 14012. स्वप्नाध्यायः.  
SVAPNĀDHYĀYAḤ.

Pages, 2. Lines, 6 on a page.

Begins on fol. 19a of the MS. described under No. 13699.

Incomplete.

Same work as the above.

No. 14013. स्वप्नाध्यायः.  
SVAPNĀDHYĀYAḤ.

Pages, 2. Lines, 5 on a page.

Begins on fol. 1a of the MS. described under No. 4059.

Incomplete.

Same work as the above.

No. 14014. स्वरचिन्तामणिः, आन्ध्रटीकासहितः.  
SVARACINTĀMAṆIḤ WITH TELUGU MEANING.

Pages, 152. Lines, 22 on a page.

Begins on fol. 89a of the MS. described under No. 22.

Contains the following 24 Adhyāyas :—

- |                                 |                         |
|---------------------------------|-------------------------|
| १. प्रशंसानुक्रमणिका.           | १३. भोजनाध्यायः.        |
| २. पिण्डोत्पत्तिः.              | १४. ताम्बूलाध्यायः.     |
| ३. स्वरोत्पत्तिः.               | १५. सम्मोगाध्यायः.      |
| ४. कालप्रमाणसंख्या.             | १६. रोगनिरूपणम्.        |
| ५. नाडीसन्दीपनप्राणायामाध्यायः. | १७. युद्धाध्यायः.       |
| ६. स्वरकर्माध्यायः.             | १८. वृष्टिः.            |
| ७. आकस्मिकस्वराध्यायः.          | १९. धान्याध्यायः.       |
| ८. शाकुनाध्यायः.                | २०. आरेखटाध्यायः.       |
| ९. तत्त्वाध्यायः.               | २१. पौषकालविचाराध्यायः. |
| १०. मूलस्वराध्यायः.             | २२. छायाध्यायः.         |
| ११. मूलचिन्ताध्यायः.            | २३. दुस्स्वप्नाध्यायः.  |
| १२. जलप्रचाराध्यायः.            | २४. अरिष्टाध्यायः.      |

A treatise dealing with the prognostication of events made by observing the nature and characteristics of respiration at particular times. The work is in the form of a dialogue between Parvati and Śaṅkara. The stanzas are accompanied by Telugu meaning.



The copyist Venkatakṛṣṇa Rao gives the date: Tuesday, the 5th of Āni of the Dandubhi year corresponding to 17th June 1869.

**Beginning :**

सर्वेशं सर्वगं सर्वं सर्वभूतहृदि स्थितम् ।

सर्वकार्यकरं नीत्या स्वरज्ञानमुदीरयेत् ॥

यस्मादुत्पद्यते विश्वं पुनर्यस्मिन्विलीयते ।

तमहं शाश्वतं वन्दे समीरणपदानुगम् ॥

अव्यक्तमव्ययं शान्तं नितान्तं योगिनां प्रियम् ।

सर्वज्ञानस्वरूपं यत् तद्वन्दे ब्रह्म सर्वगम् ॥

अभयं देवदेवेशं लोकनाथं जगत्पतिम् ।

सर्वज्ञं तं नमस्कृत्य देवी वचनमब्रवीत् ॥

कारणस्य च रागस्य कालस्य गुलिकस्य च ।

अलातपातदिग्दाहहोराणां वासरस्य च ॥

यन्मन्त्रग्रहादीनां सर्वेषां सर्वकर्मणाम् ।

सर्वसिद्धिकरं ज्ञानं कथयस्व मम प्रभो ॥

श्रीभगवान् शङ्कर उवाच—

साधु साधु महामागे सर्वज्ञे चारुभाषिणि ।

रहस्यं कथ्यते देवि हे पार्वति तव प्रियम् ॥

यस्य विज्ञानमात्रेण ज्ञास्यसे भुवनत्रयम् ।

चिन्तामणिरिति ख्यातं चिन्तनीयं सुरासुरैः ॥

कारणस्य च रागस्य कालस्य गुलिकस्य च ।

अलातपातदिग्दाहा यस्मिन्मनुदिते स्वरे ॥

यन्मन्त्रसमूहेश्च सग्रहौषधिभिस्तथा ।

मिथ्यते रिपुसङ्घाश्च सुस्वरेण यथासुखम् ॥

स्वरे च देव(वेद)शास्त्राणि स्वरे गान्धर्वमुत्तमम् ।

स्वरे च वर्तते लोकः स्वर आत्मनिरूपकः ॥

यावद्विषमतामेति स्वरस्तावत्तनोः स्थितिः ।

यदा स्वरस्समं याति देहपातस्तदा भवेत् ॥

प्रशंसा प्रथमाध्याये पिण्डोत्पत्तिर्द्वितीयके ।

तृतीये तु स्वरोत्पत्तिरध्याये कथयिष्यते ॥

Colophon :

इति स्वरचिन्तामणौ प्रशंसानुक्रमणिका(नाम) प्रथमोऽध्यायः ॥

End :

पक्षे कृष्णसितादिके सितपट्टरनानान्वितस्तुस्थले  
रात्रौ शम्भुमुपास्य भक्तिसहितो मृत्युञ्जयं भावयेत् ।

लिम्पेद्यावकमेव पादयुगले प्रोत्थाय तस्मिन् शितौ  
श्वेतत्वे सहजे मूर्ति रुजमगात्राणीं सुखं शेरते ।

Colophon :

इत्यरिष्टाध्यायश्चतुर्विंशतिस्समाप्तः ॥

No. 14015. स्वरचिन्तामणिः.

SVARACINTĀMAṆIḤ

Pages, 24. Lines, 6 on a page.

Begins on fol. 100a of the MS. described under No. 13309.

Breaks off in the sixth Adhyāya.

Same work as the above.

No. 14016. स्वरचिन्तामणिः आन्ध्रटीकासहितः.

SVARACINTĀMAṆIḤ WITH TELUGU COMMENTARY.

Pages, 144. Lines, 16 on a page.

Begins on fol. 19a of the MS. described under No. 4389.

Breaks off in the ninth Adhyāya.

Same work as the above but with Telugu explanation of the stanzas.

No. 14017. स्वरशास्त्रप्रश्नः.

SVARASĀSTRAPRASNAH.

Pages, 2. Lines, 8 on a page.

Begins on fol. 7a of the MS. described under No. 14005.

Wants the beginning and the end.

Similar to the above.

**Beginning :**

यतः (इडा)स्यादुत्तरं नाडी पिङ्गला दक्षिणा स्मृता ।

सुषुम्ना मध्यमायां तु यत्र सङ्क्रमते स्वगः ॥

मरणं मोहनं स्तम्भं विद्वेषोच्चाटनं वशम् ।

प्रेरणार्कषणं क्षोभं मानुनानु(ल्यु)दयंकरः ॥

विग्रहे शूतयुद्धे च स्नानभोजनसङ्गमे ।

व्यवहारे भये भङ्गे मानुनाडी प्रशस्यते ॥

**End :**

अकारोकारजीवे च ओकारोकारसौम्यभिः ।

एकारे भृगुइन्दुभ्यामित्युक्तं स्वरयामले ॥

## D. SUPPLEMENTAL.

No. 14018. अङ्कनिघण्टुः.

AṅKANIGHAṆṬUH.

Pages, 2. Lines, 5 on a page.

Begins on fol. 8a of the MS. described under No. 13792.

Incomplete.

Similar to the work described under No. 13601 ante.

**Beginning :**

प्रथमेकस्थानं द्वितीयं दशसंज्ञिकम् ।

तृतीयं शतमित्येतच्चतुर्थं तु सहस्रकम् ॥

पञ्चमं दशसाहस्रमयुतं तु विगीयते ।

षष्ठं शतसहस्रं तु लक्षं नियुतमेव च ॥

**End :**

महामृतं त्रयस्त्रिंशद्भूरिवेदाग्निसंज्ञिकम् ।

पञ्चत्रिंशमहामूरि षट्त्रिंशायुतमूरि च ॥

सप्तत्रिंशन्नियुतमूरिः प्रयुतभूर्यष्टकीत्रिकम् ।



No. 14019. उडुदशाप्रदीपिका, सव्याख्या.

UDUDASĀPRADIPIKA WITH COMMENTARY.

Pages, 3. Lines, 6 on a page.

Begins on fol. 19a of the MS. described under No. 13909.

Contains the 10th Pariccheda.

Similar to the work described under No. 13625.

**Beginning :**

कुटुम्बकारकाः केन्द्रत्रिकोणं वा गता बलाः ।

कुटुम्बस्थानद्रष्टारः तत्समुत्था ग्रहाश्च मे(ये) ॥

तेषां ग्रहणसङ्ख्यायाः बलवद्बलसंख्याया ।

कलत्रकारकस्तस्य तद्दर्शगुणनिर्णयः ॥

कुटुम्बकलत्राधिपौ धनमाग्याधिपौ पापयुक्तौ शुकेणापि च संयुतौ  
षट्स्था(न)त्रिषु संस्था तावत्संख्याकलत्रवान् ।**End :**

शुभाः केन्द्रत्रिकोणेशाः तैर्युक्ताश्च शुभं ददुः ।

अन्तर्भुक्तौ दशायां च कमादिक्रमतोऽपि वा ॥

**Colophon :**इत्युडुदशाप्रदीपिकायां दशान्तर्दशामुक्तिभेदनामृत्युहेतुकं नाम दशमः  
परिच्छेदः ॥

कुटुम्बकारकाः केन्द्रत्रिकोणं वा गता बलाः ।

कुटुम्बस्थानद्रष्टारः तत्समुत्था ग्रहाश्च मे(ये) ॥

No. 14020. उपरागाक्रियाक्रमः, आन्ध्रटीकासहितः.

UPARĀGAKRIYĀKRAMAH WITH TELUGU MRANING.

Pages, 42. Lines, 40 on a page.

Begins on fol. 1a of the MS. described under No. 13585.

Breaks off in the third Adhyaya.

Same work as that described under No. 13396 *ante*.

No. 14021. ऋतुकालनिर्णयः.

RTUKĀLANIRṆAYAH.

Pages, 6. Lines, 5 on a page.

Begins on fol. 16a of the MS. described under No. 13612.

Complete.

On the nature of the good or evil likely to happen to a girl according to the time when and to the other circumstances, astrological or otherwise, under which she attains her puberty.

**Beginning :**

करादिपञ्चोत्तरमूलपृषविष्णुजयाश्वीन्दुविधिज्यमेषु ।  
 आद्यं रजः स्वसुतमायुरर्थे सौभाग्यसिद्धिं कुरुतेऽङ्गनानाम् ॥  
 पूर्वत्रये याम्यमुजङ्गधिष्ण्या वैधव्यमस्या विदधाति नृत्तम् ।  
 मखे शयशयोगमपादिदेहे(?) सा बन्धकीन्द्रेऽप्यनले दरिद्रः ॥

**End :**

गमने यदि दृश्येत . . . . . ।  
 . . . . . दित्येनहतुलक्षणम् ॥

No. 14022. कारकनिघण्टुः.  
 KĀRAKANIGHANṬUḤ.

Pages, 2. Lines, 6 on a page.

Begins on fol. 1a of the MS. described under No. 13909.  
 Same work as that described under No. 13628.  
 Incomplete

No. 14023. कालचक्रकम्ः.  
 KĀLAUAKRAKRAMAḤ.

Pages, 26. Lines, 8 on a page.

Begins on fol. 154a of the MS. described under No. 13490.  
 Incomplete.  
 Slightly different from the work described under No. 13642.

**Beginning :**

श्रीमुकुन्दमरविन्दलोचनं बालकृष्णमसकृत्प्रणम्य तम् ।  
 सर्वलोकजनजीवनिर्णयं कालचक्रफलसारं वच्म्यहम् (उच्यते) ॥  
 वन्देऽहं गोपिकानाथं भारतीगणनायकम् ।  
 वागीशं शङ्करं भानुं मुख्यग्रहगणं तथा ॥  
 पार्वत्या कथितं पूर्वं कालचक्रं पिनाकिना ।  
 तच्चक्रसारमुद्धृत्य फलमार्गेण कथ्यते ॥

भूतै९कविश२१द्विरे०नव९दिक्१०षोडशा१६व्ययः ४.  
 सूर्यादिनां क्रमादायुः राशीनां स्वामिनो वशात् ।  
 दशाश्रावदशानिघ्ने तद्वाशि फलमायुषः ॥

End :

लमाद्गम्याधिपे यस्य चन्द्राद्गम्यगतो यदि ।  
 गम्यस्थानं गते शुके भद्रयोग इतीरितः ॥  
 परनृपवन्दितपादो मृपालः पुण्यकृत्सदा योगी ।  
 श्रीभद्रयोगे जातो पञ्चाशदब्दात्परम् ॥  
 पञ्चाब्दम्.

No. 14024. कालप्रकाशिका.

KĀLAPRAKĀŚIKĀ.

Pages, 15. Lines, 6 on a page.

Begins on fol. 46a of the MS. described under No. 13621.

Contains the fifth Adhyāya complete.

Same work as that described under No. 13519 *ante*.

No. 14025. कालप्रकाशिका.

KĀLAPRAKĀŚIKĀ.

Pages, 14. Lines, 6 on a page.

Begins on fol. 62a of the MS. described under No. 13694.

Contains the fifth Adhyāya incomplete.

Same work as the above.

No. 14026. केरलचन्द्रिका.

KERALACANDRIKĀ.

Pages, 15. Lines, 5 on a page.

Begins on fol. 29a of the MS. described under No. 13700.

Imperfect.

A treatise on horoscopy according to the system prevailing in the  
 Kērala country. The portion contained in this MS. deals with the  
 horoscopy relating to twins, etc.

Beginning :

अथातो सर्वफलपद्धतिं वदयमाणः यवनजातकयमलजातकमादौ वक्ष्यामि—

जन्मलमातृतीयेऽश्वत्थं चन्द्रलमाधिपान्वितः ।

नित्य उच्चान्वितो दृष्टो जायते यमलौ तथा ॥

विलग्नचन्द्रलमेशौ पुरुषौ चेदुभौ यदि ।

पुंयुगं जायते तत्र तावुभौ स्त्रीमहौ यदि ॥

स्त्रीयुगं जायतेऽवश्यं शास्त्रे केरलदीपिके ।



चतुर्थसप्तमाधीशौ सम्पूर्णबलसंयुतौ ।  
कनकान्दोलिकासंस्था श्वेतचामरवान भवेत् ॥

**Colophon :**

केरलचन्द्रिकायां पूर्वभागस्समाप्तः ॥

**End :**

एतेषां चतुर्णां . . . . वाक्योद्भव उच्यते ।  
तत्तत् . . . . लग्नस्थान . . . . रात्रिजन्मनः ॥  
तत्तत्सप्तमलग्नस्या भविष्यन्ति न संशयः ।

**Colophon :**

करणं सम्पूर्णम् ॥

No. 14027. केरलज्यौतिषम्  
KĒRALAJYĀUTISAM.

Pages, 10. Lines, 6 on a page.

Begins on fol. 20a of the MS. described under No. 13909.

Incomplete.

Slightly different from that described under No. 13614 *ante*.

**Beginning :**

आयुर्दायविचारः—

आयुस्स्थानाधिपः पापैः षड्व्ययाष्टगतो यदि ।  
अल्पायुर्देवमात्रस्य अत्यल्पं भवति ध्रुवम् ॥  
स्वस्थाने वाष्टमे वापि स्थितश्चेद्दीर्घमाप्नुयात् ।  
देहाष्टमाधिपौ षष्ठे व्यये वा समतिष्ठति ।

लाभाधिपे षष्ठमस्थे राज्याधिपसमन्विते ।  
पूर्वज्ञानलाभं च इति केरलनिश्चयः ॥

**End :**

द्वितीयकेन्द्रसहितो मन्त्री वक्रस्तथैव च ।  
. . . . . सङ्गेन इति केरलनिश्चयः ॥  
अष्टमस्थे यथा शुक्रे राहुणा वीक्ष्यते यथा ।  
बुधेन संयुते वा.

No. 14028. कौटिककयुद्धयात्रायोगफलम्.

KOTIKAKRAYUDDHAYĀTRĀYOGAPHALAM.

Pages, 22. Lines, 5 on a page.

Begins on fol. 1a of the MS. described under No. 13781.

Incomplete.

Same work as that described under No. 13646 *ante*.

No. 14029. ग्रहणनिर्णयः, द्राविडटीकासहितः.

GRAHANANIRṆAYAH WITH TAMIL MEANING.

Pages, 4. Lines, 8 on a page.

Begins on fol. 48a of the MS. described under No. 13502.

Incomplete.

Deals with the time of the occurrence of eclipses in each year and other particulars connected with them.

Beginning :

पण्णिन्नं स्फुटपर्वभागसहितान्तिग्मद्युतेस्सायनात्  
 नालांशै रहितास्तु दोग्रहगतैः निद्राब्धतद्धीनैः ।  
 नामन्नाक्षमयाव्यहीन . . . या साम्ये युतिव्यत्यया  
 शोद्ध्या स्पष्टनतिर्भवेदधिगतौ दिश्यान्त्यसौम्यैः क्रमात् ॥

End :

उत्तरश्चतधारा च अष्टादशमिदं शृणु ।  
 आर्द्रायां पटुपुत्रस्स्यात् हस्ते रुद्रपरात्परम् ॥  
 निरृत्या नरतन्मानमेते द्विविषतारकाः ।

No. 14030. ग्रहनिघण्टुः.

GRAHANIGHAṆṬUḤ.

Pages, 2. Lines, 4 on a page.

Begins on fol. 10a of the MS. described under No. 13612.

Complete.

Same work as that described under No. 13654.

No. 14031. ग्रहनिघण्टुः.

GRAHANIGHAṆṬUḤ.

Pages, 2. Lines, 3 on a page.

Begins on fol. 2a of the MS. described under No. 13858.

Complete.

Same work as the above.

No. 14032. ग्रहभाष्यम्, आन्ध्रटीकासहितम्.

GRAHABHĀSYAM WITH TELUGU MEANING.

Pages, 7. Lines, 21 on a page.

Begins on fol. 106 of the MS. described under No. 13822.

Contains the eighth Adhyāya only.

Similar to the work described under No. 13416. The portion contained here deals with divination (Praśna).

**Beginning :**

वन्देऽहं स(र्व)गीर्वाणवल्लभं परमेश्वरम् ।

अनादिनाथसर्वेशपुराणपुरुषोत्तमम् ॥

प्रश्नशास्त्रं प्रवक्ष्यामि सर्वज्ञानहितोपमम् ।

षोडशस्थ(व)कला(भागं)चन्द्राणां मध्य गोप्यते ! ॥

ग्रहभाष्यप्रमाणेन स्कन्दाचार्यमनोदितम् ।

समस्तफलदं रम्यं महाशास्त्रनिदर्शनम् ॥

कलानां षोडशं भागं सुधा नाम सुमूर्तिरुम् ।

जीवनिर्जीविकाधातुमूलप्रदानुचिन्तनम् ॥

भोजनं व्यवहारं च वर्षावर्षं च चिन्तनम् ।

एतत्सर्वफलारम्भं लामालाभनिदर्शनम् ॥

**End :**

कर्कट्यो हिमकण्ठां च राशीनां विधुनायकाः ।

तद्वाशीशो गौरवर्णं रामवर्णनिरूपणम् ॥

**Colophon :**

इदं वा श्रीग्रहभाष्यं महाशास्त्रे सकलप्रश्नग्रहचारयोगे षोडशचन्द्र-  
योगे महामोप्यमष्टमोऽध्यायः ॥

No. 14033. चन्द्रार्किसूत्रम्.

GANDRĀRKISŪTRAM.

Substance, paper. Size, 13 × 6½ inches. Pages, 38. Lines, 11 on a page. Character, Devanāgarī. Condition, injured. Appearance, old.

Complete.

An astronomical treatise, with tables of calculation, for finding out from the positions of the sun and the moon the required details for the



determination of Tithi, Vāra, Nakṣatra, Karana, Yōga, Tridinaśprk, Avamā, etc. The work is said to have been composed by Mōṭa Dinakara of Kauśikagōtra and an inhabitant of Jñā-vāra village (Budwarpet, Poona?).

### Beginning :

सूर्य चन्द्रं सद्रुचं भक्तिपूर्वं नत्वा वक्ष्ये सूर्यचन्द्रोद्भवं च ।

पत्रं पञ्चाङ्गाभिधं बुद्धिमद्भिः ग्राह्यं तज्ज्ञैर्युक्तिमेतन्मयोक्तम् ॥ १ ॥

चन्द्रो १, घसा १५, कमयो ३१, ज्येष्ठि १७, त्यष्टि १७, रुद्रा ११, रामा ३, रामबाणा ५३, श्विदसा २२ । शैला ८, आढ्य ४०, आमि ३०, वेदाढ्यश्च ४४, वर्षेशादेस्तुर्गणा ब्रह्मपक्षे ॥ २ ॥

मही १, कृताक्षीण २४, नगेषव(श्च) ५७, सूर्या १२, खराम ३० च सभेश्वरस्य । क्षेपो द्विदसा २२, नवचन्द्र १९, तुल्या कृताग्रयो ३४ दि १०, गगनं ०, च शुद्धे ॥ ३ ॥

एकाधिका विंशति २१, दसबाणा ५२ नृपा १६ शराक्षा ५५ गगनं ० च केन्द्रे ॥

. . . विहीने गगनाग्रपक्ष १५०० निम्नो गुणैः क्षेपयुतो ध्रुवस्स्यात् ॥

व . . . सप्तभिः ७ शेषे शुद्धिकेन्द्रे च त्रिंशतः ३० ।

अर्क १२ भः शुद्धिकेन्द्रे च लवायैः चन्द्रकेन्द्रके ॥

स्वदेशान्तरयोजनैश्च चतुर्थीशेन वर्जितैः ।

वर्षेशस्य विनाडीषु स्वमृणं पूर्वपार्श्वमे ॥

तस्य नाड्या गतिर्निम्ना तरणेर्निजकोष्ठजा ।

षष्ठ्या ६० लब्धं फलं सूर्ये ऋणं सूर्योदये रविः ॥

गत्या विभक्ते स्वरसाद्धि किञ्चित्संमार्जनीयं स्वरसाधिकं तत् ।

लोपो यदि स्याद्गणिते प्यलभ्यस्तस्मात् प्रवक्ष्ये गणितानुसारात् ।

खनेत्रशैलाकलिकास्तित्थेश्च सपूर्णनाग ८०० च युताः क्रमेण ।

लोपस्य सिद्धौ विभजेत् स्वगत्याधमं दिनं तत् कथितं ग्रहज्ञैः ॥

वारेष्वाख्ये वसन् ग्रामे चक्रे दिनकरो मुदा ।

जातः(ः) कौसि(शि)कसे(स) गोत्रे मोटज्ञातिसमुद्भवः ॥

### Colophon :

इति चन्द्रार्कसूत्रं संपूर्णम् ॥

गतेष्टनाडीगुणिने खखाष्टौ ८०० सर्वसनाडीविहृतं कलायम् ।

मुक्तशयुक्तं सकलाः खगाः स्युः पञ्चा ६० हते अष्टशतेषु मुक्तिः ॥

नवाद्रीन्दुरामै ३१७९युतः शाककालः कलियार्तवर्षाब्धिवेदाभ्ररामैः ३०४४ ।

विहीनो भवेद्विक्रमादित्यकालः शरामीन्दु १३५हीनाः शकः शालिवाहः ।

इति कलिगताब्दसंवत्सराः शकश्च ।

End :

31	32	33	34	35	36	37	38	39	40	41	42	43	44	45
9	2	2	2	2	2	8	8	8	8	9	9	9	9	9
58	1	14	28	41	54	2	20	33	41	0	13	26	39	52
28	39	49	0	10	21	32	42	53	3	14	24	35	46	56
6	6	2	2	2	2	8	8	8	8	8	9	9	9	9
45	58	11	24	37	50	3	16	29	42	55	8	21	34	47
1	5	8	13	16	20	25	28	32	6	40	43	48	52	55

46	47	48	49	50	51	52	53	54	55	56	57	58	59	60	
10	10	10	10	10	11	11	11	11	12	12	12	12	12	13	अ.
6	19	32	45	58	12	25	38	51	4	17	31	44	57	10	क.
7	17	29	39	49	0	10	21	31	42	53	3	14	24	25	वि.
10	10	10	10	10	11	11	11	11	11	12	12	12	12	13	अ.
1	14	27	40	53	6	19	32	45	58	11	24	37	50	3	क.
0	3	7	12	13	10	22	27	30	38	34	42	46	50	54	वि.

Colophon :

इति घटीकलानि(लं) संपूर्णम् ॥

No. 14034. ज्योतिषदर्पणम्.

JYAUTISADARPAṆAM.

Substance, palm-leaf. Size,  $16\frac{1}{2} \times 1\frac{1}{2}$  inches. Pages, 269. Lines, 6 on a page. Character, Telugu. Condition, good. Appearance, new.

Breaks off in the 16th Adhyāya.

A work in horoscopy by Kañcam Yallayāya, son of Nārayāya and Viramāmba. The topics dealt with herein are evident from the headings of the Adhyāyas given below :—

- |  |                     |
|--|---------------------|
| १. संज्ञावताराध्याय.                           | १३. पुंसवनाध्याय.   |
| २. वर्षर्तुमासनिर्णयाध्याय.                    | १४. सीमन्ताध्याय.   |
| ३. तिथ्यादिपञ्चाङ्गनिर्णयाध्याय.               | १५. बालकृत्याध्याय. |
| ४. राजादिनिर्णयाध्याय.                         | १६. उपनयनक्रमः.     |
| ५. संवत्सराज्ञादिफलाध्याय.                     | १७. विद्याभ्यासः.   |
| ६. ग्रहचारग्रहणभूगोलग्रहयुद्ध-<br>समागमाध्याय. | १८. विवाह.          |
| ७. त्रिविधोत्पातलक्षणम्.                       | १९. वास्तुलक्षण.    |
| ८. कालशुद्धिनिरूपणाध्याय.                      | २०. गृहस्थधर्माः.   |
| ९. दोषनिरूपणाध्याय.                            | २१. देवतास्थापनादि. |
| १०. सङ्क्रान्तिलक्षणाध्याय.                    | २२. यात्रा.         |
| ११. गोचारादिवलनिर्णयाध्याय.                    | २३. पैतृककर्म.      |
| १२. प्रथमार्तवाध्याय.                          | २४. मिश्राध्याय.    |

Beginning:

श्रियःपतिमुमाकान्तं भानुं वाणीं विनायकम् ।  
 नत्वा ग्रहानृषीन्सर्वान् ज्योतिःशास्त्रप्रवर्तकान् ॥  
 कंचंयल्लप्रपथे कमलसुतहितारातिसिद्धान्तवेत्ता  
 वैरिपं(?) चचरीको नरगिरिनृदरे(?) पादपङ्केरुहस्य ।  
 आकाश्चि प्राचयेति(?) दधति मुकुरवद्यस्य पञ्चाङ्गमेकं  
 सोऽयं श्रीवीरमाम्बाजलधिसुरतरुर्नारयार्यस्य सुनुः ॥  
 नकंचमेलयसुधीः कण्वशास्त्रिसभाभ्यन्तरे परम्(?) ।  
 आविधि किंनगोपुरे कोण्डपल्लि पुरे पुरे(?) ॥  
 सोऽहं करोमि बोधार्थं सम्यग्ज्योतिषदर्पणम् ।  
 ज्योतिःशास्त्रस्य सारं तदुज्ज्वलं रविबिम्बवत् ॥



मणिवन्निर्मलं शश्वत् स्वच्छं दा(त)द्विधुबिम्बवत् ।  
 हस्तामलकवन्नित्यमस्तु दैवविदां मुदे ॥  
 तत्रादौ शास्त्रसंज्ञाय वर्षमासर्तुनिर्णयः ।  
 तिथिवारक्षयोगादि पञ्चाङ्गविनिरूपणम् ॥  
 राजादिनिर्णयं चैव संवत्सरफलं ततः ।  
 ग्रहचारश्च तदनु त्रिविधोत्पातलक्षणम् ॥  
 कालशुद्धिर्महादोषलक्ष्म सङ्क्रान्तिनिर्णयः ।  
 गोचाराख्यं बलं सम्यक् प्रथमार्तवलक्षणम् ॥  
 आधानपुंसि सीमन्तकर्मजातकलक्षणम् ।  
 नामादि बालकृत्यं च तथोपनयनक्रमः ॥  
 विद्याभ्यासो विवाहश्च वास्तुलक्षणमुत्तमम् ।  
 गृहस्थधर्मान् सर्वोश्च देवतास्थापनादिकम् ॥  
 यात्रा च पैतृकं कर्म मिश्रकाध्याय एव च ।  
 यथाक्रमेण लिख्यन्ते शास्त्राणि सुसमीक्ष्य च ॥  
 ज्योतिश्शास्त्रं करोमीति न मे गर्वो विचार्यताम् ।  
 यत्र सञ्चरते भानुः स्वद्योतस्तत्र पुष्करे ॥  
 शोभयन्तु प्रवन्धे मे गुणदोषौ विपश्चितः ।  
 हंसानामधिकारो हि क्षीरनारिविवेचने ॥  
 प्रभवो विभवः शुक्लः प्रमोदतः प्रजापतिः ।

Colophon :

इति ज्यौतिषदर्पणे संज्ञावतारः प्रथमः ॥

End :

Colophon :

इति कथंयल्लयविरचिते ज्यौतिषदर्पणे बालकृत्यं नाम चतुर्द(पञ्चद)शो-  
 ध्यायः ॥

चन्द्रस्य राशिं षट्त्रिंशद्भागान् कृत्वा फलं वदेत् ।

शिरोरोगं महाप्रातिर्देवकार्यं सुस्वासनम् ॥

नेत्ररोगं च सत्कर्म नारीक्रीडा महाज्वरम् ।

सुवर्णं भूषणं वस्त्रं विषमुक्तं च मैथुनम् ॥

प्राजापत्यमस्त्रेन्द्रामिग्रवणं च चतुष्टयम् ।  
 भगार्यमैन्द्रमित्रे च वसुवारणचार्द्रमम् ॥  
 एतत्ताराष्टकं चैव इन्दुभ्यामिव वीक्षते ।

No. 14035. ज्यौतिषदर्पणम्.

JYAUTISADARPAṆAM.

Pages, 4. Lines, 5 on a page.

Begins on fol. 103a of the MS. described under No. 13106.

Contains the seventh Adhyāya without the beginning.

Same work as the above.

No. 14036. ज्यौतिषदर्पणम्.

JYAUTISADARPAṆAM.

Pages, 31. Lines, 7 on a page.

Begins on fol. 167a of the MS. described under No. 13490.

Contains the Vāstuprakaraṇa only.

Same MS. as that described under No. 42 on pages 89, 248, and 249 of M. Sēshagiri Śāstri's Report No. 2.

No. 14037. ज्यौतिषविषयः.

JYAUTISAVIṢAYAḤ.

Pages, 5. Lines, 5 on a page.

Begins on fol. 4a of the MS. described under No. 13859.

Incomplete, with Telugu notes.

Gives the astrologically proper time for the performance of certain ceremonies, for taking oil bath, etc.

Beginning :

मृगशिरास्वातिवैशाखे ज्येष्ठे चैव चतुर्दश ।

कृत्तिकामघरेषत्यां पुनर्वसुदशत्रिकम् ।

उत्तराषाढा च विंशतिः ।

आर्द्राहस्तनक्षत्रमेकविंशतिनाडिका

भरणी चोत्तराभाद्रा पूर्वाषाढ त्रियष्टकम् ।

End :

तैलाम्यङ्गविधिं द्विचैव मुनयः शसन्ति मन्देन्दुवि  
 द्वारे पर्वचतुर्दशीं प्रतिपदं षष्ठ्यष्टमीं द्वादशीम् ।

उपेष्टामुत्तरफल्गुनीरिहरो जन्मत्रयं सङ्क्रमं  
दित्वा बालकवृद्धरोगधुषु याथाकालं न दोषावहम् ॥

No. 14038. ज्यौतिषविषयः.

JYAUTIṢA VIṢAYAḤ.

Pages, 6. Lines, 4 on a page.

Begins on fol. 1a of the MS. described under No. 13661.

Deals with certain minor astrological matters usually found in a Hindu calendar.

Beginning:

उपेष्टमाते सिते पक्षे आर्द्रायां दशकृत्के ।  
सजला निर्जला मेघाः निर्जलं सजलं तथा ॥  
चित्रास्वातिविशाखायां श्रवणे नातिवर्षति ।  
सर्वरत्नं परित्यजेद्रत्नबद्धान्यसङ्ग्रहम् ॥

End :

इन्दौ शरगिरीङ्दुस्ती मन्दो वा मूमिनन्दनः ।  
आयुर्वा परुषं वा मूलोकं भीकरं भयम् ॥

No. 14039. ज्यौतिषविषयः.

JYAUTIṢA VIṢAYAḤ.

Pages, 15. Lines, 5 on a page.

Begins on fol. 1a of the MS. described under No. 13921.

Incomplete.

On the different Yōgas which are due to conjunctions of particular Vāra and Nakṣatra and on good or evil arising from making certain undertakings on such occasions, etc.

Beginning:

विघ्नध्वान्तनिवारणैकतरणिर्विघ्नाटवीहव्य(वा)ट्  
विघ्नव्यालकुलोपमर्दगरुडो विघ्नेभपञ्चाननः ।  
विघ्नोत्तुङ्गगिरिप्रमेदनपर्विविघ्नाब्धिकुम्भोद्भवः  
विघ्नाघौघघनप्रचण्डपवनो विघ्नेश्वरः पातु माम् ॥



जन्मसम्पद्विपत्क्षेमप्रत्यक्षाधननैधनम् ।  
 मैत्रं परममैत्रं च जन्मादीनां पुनः पुनः ॥  
 अशुभं जन्मतारा स्यात् सम्पत्तारा धनप्रदा ।  
 विपत्तारा विपत्तिं च क्षेमता(रा ?) क्षेमकारका ॥  
 प्रत्यरं वैरि सम्प्रोक्तं साधनं कार्यसाधनम् ।

**End :**

भानूतराधद्वितीये च द्वितीये चति उत्तरे ।  
 हस्ता मूला च सप्तम्यां तृप्यस्थातिप्रयाद . . (?) ॥  
 अमायां पञ्चमीयुक्ता अष्टमी रोहिणी तथा ।  
 इति जालमुखश्चेति सर्वकर्म विवर्जयेत् ॥

No. 14040. ज्यौतिषविषयः, आन्ध्रटीकासहितः.  
 JYAUTISAVISAYAH WITH TELUGU MEANING.

Pages, 25. Lines, 4 on a page.

Begins on fol. 31b of the MS. described under No. 13661.

Similar to the work described under No. 13558 but with Telugu meaning.

**Beginning :**

अग्निबाणपुरारन्ध्रवसुरत्नगजाः पुरा ।  
 आदित्यादिग्रहास्सर्वे नित्यग्रहफलं लभेत् ॥

अध्वानं रविवासरे द्विमकरे सम्भोगमैश्वर्यथा-  
 भीतिर्भूमिसुते प्रियं शशिसुते जीवे चम(तथा)र्थागमम् ।  
 सौभाग्यं भृगुवासरे च लभते मन्दे महारोगतां  
 जन्मर्क्षं रविवासरदिषु युतं शंसन्ति गार्ग्यादयः ॥

**End :**

नक्षत्रं गार्गिणांमधेयं तिथिं च ऋक्षं मुनिसंयुतं च ।  
 वारेण युक्तं नवभागशेषं समे(च)कन्या विषमे कुमारः ॥

No. 14041. ज्यौतिषविषयः.

JYAUTIṢA VIṢAYAH.

Pages, 123. Lines, 5 on a page.

Begins on fol. 236 of the MS. described under No. 12662.  
Incomplete.

Deals with horoscopy. Gives the nature of the good or evil befalling to a person from planetary influences.

**Beginning:**

केन्द्रे श्रीभाम्यहानिस्स्यात् शुभो यदि न जातके ।  
विवाहे वा प्रयाणे वा न तत्राहुः शुभं बुधाः ॥  
स्वाधिमित्रोच्चराशिस्थः पापोऽपि शुभमिच्छति ।  
शुभोऽप्यशुभदाता स्यादस्तनीचरिराशिगैः ॥  
यस्य जन्मनि नीचस्थाः तस्योच्चाधिपतौ विधौ ।  
तद्राशिपे वा केन्द्रस्थे भवेत्पार्यवशेस्वरः ॥

**End:**

देहायासं मनःक्लेशं वित्तनाशं रिपोर्मयम् ।  
स्वल्पसौख्यमवाप्नोति राहोरन्तर्गतश्शनिः ॥  
अर्थनाशो देहपीडा कलहो बन्धुमिस्सह ।  
देशत्यागो निवृत्तिश्च राहोरन्तर्गतश्शनिः ॥

No. 14042. ज्यौतिषविषयः, द्राविडटीकासहितः.

JYAUTIṢA VIṢAYAH WITH TAMIL MEANING.

Substance, palm-leaf. Size, 13 × 1½ inches. Pages, 14. Lines, 6 on a page. Character, Grantha and Tamil. Condition, injured. Appearance, old.

Begins on fol. 1a. The other works herein are Bhagavadāra-dhanakrama 8a, Gāyatrīrāmāyaṇa 12a, Aṣṭākṣaramantranyāsa 16a.

Incomplete.

Similar to the work described under No. 14040. It is accompanied by meaning in Tamil.

**Beginning:**

न पूर्वे शनिसोमे च न गुरुर्दक्षिणस्तथा ।  
न पश्चाद्भानुशुके च नोत्तरे बुधमङ्गले ॥

अङ्गारपूर्वे गमने च लाभं सोमे शनिर्दक्षिणमर्थलाभम्(ः) ।  
बुधे गुरौ पश्चिमकार्यसिद्धिः रवौ भृगौ चोत्तरधान्यलाभः ॥

**End :**

हरिहरकरचित्तसौम्यपौष्णोत्तराया-  
दितिवसु च घटाली सिंहवर्जे विलम्बे ।  
शशिशुबुधकाव्या नन्दने पर्वरिक्ता-  
रहिततिथिषु . . . . नैघने कर्णवेधः ॥

No 14043. ज्योतिषविषयः, द्राविडटीकासहितः.

JYAUTIṢAṢAYAH WITH TAMIL MEANING.

Pages, 10. Lines, 5 on a page.

Begins on fol. 17a of the MS. described under No. 13600.

Incomplete.

Deals with certain astrological matters, such as the inauspicious period of time in each Nakṣatra, the auspicious days for travelling in particular directions, etc.

**Beginning :**

आदित्यादिग्रहास्सर्वे सनक्षत्रास्सराशयः ।  
कुर्वन्तु मङ्गलं नित्यं यस्तेषां सूर्यशास्त्रयोः ॥

नक्षत्रत्याज्यम्—

मृगशिरोस्वातिवैशाखे ज्येष्ठे चैव चतुर्दश ।  
पुष्यपुष्या च चित्रा च उत्तराषाढविंशतिः ॥

प्रयाणवाराणि—

अङ्गारपूर्वे गमने च लाभः सोमे शनिर्दक्षिणमर्थलाभः ।  
बुधे गुरौ पश्चिमकार्यसिद्धिः रवौ भृगौ चोत्तरधान्यलाभः ॥

**End :**

सूरे सौम्यसितावरी रविसुतौ मध्ये परे त्वन्यथा  
सौम्यार्कौ सुहृदौ समौ कुजगुरु शुक्रस्य शेपावरी ।  
शुक्रज्ञौ सुहृदौ समस्सुरगुरुर्मन्दस्य चान्येऽरयो  
ये प्रोक्तास्सुहृदस्त्रिकोणभवनार्थेऽमी मया कीर्तिताः ॥



N. 14044. ज्यौतिषविषयः.

JYAUTISAVISAYAH.

Pages, 21. Lines, 5 on a page.

Begins on fol. 1a of the MS. described under No. 13700.

Deals with the proper time for the performance of various ceremonies such as Upanayana, marriage, consecration of divine images, etc.

**Beginning :**

माघफाल्गुनवैशाखज्येष्ठमासाश्शुभावहाः ।  
 मध्यमः कार्तिको मार्गशीर्षको निन्दितः परैः ॥  
 न मण्डनं मीनचैत्रे मुण्डनं तु विधीयते ।  
 मण्डनं मुण्डनं कार्यं . . . त्र विधीयते ॥  
 . . . . . मानोराद्राप्रवेशनात् ।  
 विवाहो देवतानां च प्रतिष्ठा चोपनायनम् ॥

**End :**

चन्द्रादित्यौ शुभांशस्यौ बलाब्धौ स्वोच्चगौ यथा ।  
 महादोषसमाख्याता दोषा भङ्गं ययुस्तथा ॥  
 तत्र दोषापवादविषये वृद्धाचारतो व्यवस्था द्रष्टव्या ॥

**Colophon :**

इति महादोषभङ्गं समाप्तम् ॥

No. 14045. ज्यौतिषविषयः, मटीकः.

JYAUTISAVISAYAH WITH MEANING.

Pages, 37. Lines, 6 on a page.

Begins on fol. 1a of the MS. described under No. 13932.

Wants the beginning.

Similar to the work described under No. 14041.

**Beginning :**

पुत्रस्थाने बुधक्षेत्रे मन्दक्षेत्रेऽथवा पुनः ।  
 मन्दमान्दियुते दृष्टे तदा दत्तादयस्सुताः ॥

अन्यबीजम्—

न लग्नमिन्दुं च गुरुर्निरिक्षते न वा शशाङ्को रविणा समागतः ।  
 स पापकोऽर्केण युतोऽथवा शशी परेण जातं प्रवदन्ति निश्चयम् ॥  
 अस्यार्थः—लग्नचन्द्रलग्नयोः गुरुदृष्टिहीनश्चेत् अन्यबीजम् ।

End:

अथ ग्रहाणां भावस्फुटमुच्यते—

ग्रहस्फुटं विनिक्षिप्य भावस्फुटमुदक्षिते ।

यस्मिन् भावे गताः खेटा दिशेयुः स्फलानि वै ॥

भावचक्रवशादेव फलं दद्युः ग्रहास्मृताः ।

No. 14046. ज्यौतिषविषयः.

JYAUTISAVISAYAH.

Pages, 12. Lines, 7 on a page.

Begins on fol. 109a of the MS. described under No. 13912.

Incomplete.

On the prediction of the fortunes of persons by a reference to the position of the planets at the time of the birth, etc.

Beginning:

कुजस्य सप्त वर्षाणि भृगोऽप्योडश वत्सराः ।

बुधस्य नव वर्षाणि शीतरश्मेस्त्रिसप्तकम् ॥

आदित्ये पञ्चकं विद्यात् दश चैव गुरोरपि ।

सौरेश्चत्वारि वर्षाणि कालचक्रे विधीयते ॥

कालचक्रं प्रवक्ष्यामि संक्षिप्तं शृणु तत्त्वतः ।

शुभाशुभं मनुष्याणां हितभव्यमुनिश्चितम् ॥

लग्ने वा चन्द्रलग्ने वा प्रश्नलग्ने तथैव च ।

तद्दिने नवपर्युक्तमायुष्यं परिकीर्तितम् ।

End:

मेघे जीव इति स्मृतः कर्किदशा—(ॐ) 2, ५, ८, ११, १४, १७, २०, २३, २६, २९, ३२, ३५, ३८, ४१, ४४, ४७, ५०, ५३, ५६, ५९, ६२, ६५, ६८, ७१, ७४, ७७, ८०, ८३, ८६, ८९, ९२, ९५, ९८, १०१, १०४, १०७, ११०, ११३, ११६, ११९, १२२, १२५, १२८, १३१, १३४, १३७, १४०, १४३, १४६, १४९, १५२, १५५, १५८, १६१, १६४, १६७, १७०, १७३, १७६, १७९, १८२, १८५, १८८, १९१, १९४, १९७, २००, २०३, २०६, २०९, २१२, २१५, २१८, २२१, २२४, २२७, २३०, २३३, २३६, २३९, २४२, २४५, २४८, २५१, २५४, २५७, २६०, २६३, २६६, २६९, २७२, २७५, २७८, २८१, २८४, २८७, २९०, २९३, २९६, २९९, ३०२, ३०५, ३०८, ३११, ३१४, ३१७, ३२०, ३२३, ३२६, ३२९, ३३२, ३३५, ३३८, ३४१, ३४४, ३४७, ३५०, ३५३, ३५६, ३५९, ३६२, ३६५, ३६८, ३७१, ३७४, ३७७, ३८०, ३८३, ३८६, ३८९, ३९२, ३९५, ३९८, ४०१, ४०४, ४०७, ४१०, ४१३, ४१६, ४१९, ४२२, ४२५, ४२८, ४३१, ४३४, ४३७, ४४०, ४४३, ४४६, ४४९, ४५२, ४५५, ४५८, ४६१, ४६४, ४६७, ४७०, ४७३, ४७६, ४७९, ४८२, ४८५, ४८८, ४९१, ४९४, ४९७, ५००, ५०३, ५०६, ५०९, ५१२, ५१५, ५१८, ५२१, ५२४, ५२७, ५३०, ५३३, ५३६, ५३९, ५४२, ५४५, ५४८, ५५१, ५५४, ५५७, ५६०, ५६३, ५६६, ५६९, ५७२, ५७५, ५७८, ५८१, ५८४, ५८७, ५९०, ५९३, ५९६, ५९९, ६०२, ६०५, ६०८, ६११, ६१४, ६१७, ६२०, ६२३, ६२६, ६२९, ६३२, ६३५, ६३८, ६४१, ६४४, ६४७, ६५०, ६५३, ६५६, ६५९, ६६२, ६६५, ६६८, ६७१, ६७४, ६७७, ६८०, ६८३, ६८६, ६८९, ६९२, ६९५, ६९८, ७०१, ७०४, ७०७, ७१०, ७१३, ७१६, ७१९, ७२२, ७२५, ७२८, ७३१, ७३४, ७३७, ७४०, ७४३, ७४६, ७४९, ७५२, ७५५, ७५८, ७६१, ७६४, ७६७, ७७०, ७७३, ७७६, ७७९, ७८२, ७८५, ७८८, ७९१, ७९४, ७९७, ८००, ८०३, ८०६, ८०९, ८१२, ८१५, ८१८, ८२१, ८२४, ८२७, ८३०, ८३३, ८३६, ८३९, ८४२, ८४५, ८४८, ८५१, ८५४, ८५७, ८६०, ८६३, ८६६, ८६९, ८७२, ८७५, ८७८, ८८१, ८८४, ८८७, ८९०, ८९३, ८९६, ८९९, ९०२, ९०५, ९०८, ९११, ९१४, ९१७, ९२०, ९२३, ९२६, ९२९, ९३२, ९३५, ९३८, ९४१, ९४४, ९४७, ९५०, ९५३, ९५६, ९५९, ९६२, ९६५, ९६८, ९७१, ९७४, ९७७, ९८०, ९८३, ९८६, ९८९, ९९२, ९९५, ९९८, १००१, १००४, १००७, १०१०, १०१३, १०१६, १०१९, १०२२, १०२५, १०२८, १०३१, १०३४, १०३७, १०४०, १०४३, १०४६, १०४९, १०५२, १०५५, १०५८, १०६१, १०६४, १०६७, १०७०, १०७३, १०७६, १०७९, १०८२, १०८५, १०८८, १०९१, १०९४, १०९७, ११००, ११०३, ११०६, ११०९, १११२, १११५, १११८, ११२१, ११२४, ११२७, ११३०, ११३३, ११३६, ११३९, ११४२, ११४५, ११४८, ११५१, ११५४, ११५७, ११६०, ११६३, ११६६, ११६९, ११७२, ११७५, ११७८, ११८१, ११८४, ११८७, ११९०, ११९३, ११९६, ११९९, १२०२, १२०५, १२०८, १२११, १२१४, १२१७, १२२०, १२२३, १२२६, १२२९, १२३२, १२३५, १२३८, १२४१, १२४४, १२४७, १२५०, १२५३, १२५६, १२५९, १२६२, १२६५, १२६८, १२७१, १२७४, १२७७, १२८०, १२८३, १२८६, १२८९, १२९२, १२९५, १२९८, १३०१, १३०४, १३०७, १३१०, १३१३, १३१६, १३१९, १३२२, १३२५, १३२८, १३३१, १३३४, १३३७, १३४०, १३४३, १३४६, १३४९, १३५२, १३५५, १३५८, १३६१, १३६४, १३६७, १३७०, १३७३, १३७६, १३७९, १३८२, १३८५, १३८८, १३९१, १३९४, १३९७, १४००, १४०३, १४०६, १४०९, १४१२, १४१५, १४१८, १४२१, १४२४, १४२७, १४३०, १४३३, १४३६, १४३९, १४४२, १४४५, १४४८, १४५१, १४५४, १४५७, १४६०, १४६३, १४६६, १४६९, १४७२, १४७५, १४७८, १४८१, १४८४, १४८७, १४९०, १४९३, १४९६, १४९९, १५०२, १५०५, १५०८, १५११, १५१४, १५१७, १५२०, १५२३, १५२६, १५२९, १५३२, १५३५, १५३८, १५४१, १५४४, १५४७, १५५०, १५५३, १५५६, १५५९, १५६२, १५६५, १५६८, १५७१, १५७४, १५७७, १५८०, १५८३, १५८६, १५८९, १५९२, १५९५, १५९८, १६०१, १६०४, १६०७, १६१०, १६१३, १६१६, १६१९, १६२२, १६२५, १६२८, १६३१, १६३४, १६३७, १६४०, १६४३, १६४६, १६४९, १६५२, १६५५, १६५८, १६६१, १६६४, १६६७, १६७०, १६७३, १६७६, १६७९, १६८२, १६८५, १६८८, १६९१, १६९४, १६९७, १७००, १७०३, १७०६, १७०९, १७१२, १७१५, १७१८, १७२१, १७२४, १७२७, १७३०, १७३३, १७३६, १७३९, १७४२, १७४५, १७४८, १७५१, १७५४, १७५७, १७६०, १७६३, १७६६, १७६९, १७७२, १७७५, १७७८, १७८१, १७८४, १७८७, १७९०, १७९३, १७९६, १७९९, १८०२, १८०५, १८०८, १८११, १८१४, १८१७, १८२०, १८२३, १८२६, १८२९, १८३२, १८३५, १८३८, १८४१, १८४४, १८४७, १८५०, १८५३, १८५६, १८५९, १८६२, १८६५, १८६८, १८७१, १८७४, १८७७, १८८०, १८८३, १८८६, १८८९, १८९२, १८९५, १८९८, १९०१, १९०४, १९०७, १९१०, १९१३, १९१६, १९१९, १९२२, १९२५, १९२८, १९३१, १९३४, १९३७, १९४०, १९४३, १९४६, १९४९, १९५२, १९५५, १९५८, १९६१, १९६४, १९६७, १९७०, १९७३, १९७६, १९७९, १९८२, १९८५, १९८८, १९९१, १९९४, १९९७, २०००, २००३, २००६, २००९, २०१२, २०१५, २०१८, २०२१, २०२४, २०२७, २०३०, २०३३, २०३६, २०३९, २०४२, २०४५, २०४८, २०५१, २०५४, २०५७, २०६०, २०६३, २०६६, २०६९, २०७२, २०७५, २०७८, २०८१, २०८४, २०८७, २०९०, २०९३, २०९६, २०९९, २१०२, २१०५, २१०८, २१११, २११४, २११७, २१२०, २१२३, २१२६, २१२९, २१३२, २१३५, २१३८, २१४१, २१४४, २१४७, २१५०, २१५३, २१५६, २१५९, २१६२, २१६५, २१६८, २१७१, २१७४, २१७७, २१८०, २१८३, २१८६, २१८९, २१९२, २१९५, २१९८, २२०१, २२०४, २२०७, २२१०, २२१३, २२१६, २२१९, २२२२, २२२५, २२२८, २२३१, २२३४, २२३७, २२४०, २२४३, २२४६, २२४९, २२५२, २२५५, २२५८, २२६१, २२६४, २२६७, २२७०, २२७३, २२७६, २२७९, २२८२, २२८५, २२८८, २२९१, २२९४, २२९७, २३००, २३०३, २३०६, २३०९, २३१२, २३१५, २३१८, २३२१, २३२४, २३२७, २३३०, २३३३, २३३६, २३३९, २३४२, २३४५, २३४८, २३५१, २३५४, २३५७, २३६०, २३६३, २३६६, २३६९, २३७२, २३७५, २३७८, २३८१, २३८४, २३८७, २३९०, २३९३, २३९६, २३९९, २४०२, २४०५, २४०८, २४११, २४१४, २४१७, २४२०, २४२३, २४२६, २४२९, २४३२, २४३५, २४३८, २४४१, २४४४, २४४७, २४५०, २४५३, २४५६, २४५९, २४६२, २४६५, २४६८, २४७१, २४७४, २४७७, २४८०, २४८३, २४८६, २४८९, २४९२, २४९५, २४९८, २५०१, २५०४, २५०७, २५१०, २५१३, २५१६, २५१९, २५२२, २५२५, २५२८, २५३१, २५३४, २५३७, २५४०, २५४३, २५४६, २५४९, २५५२, २५५५, २५५८, २५६१, २५६४, २५६७, २५७०, २५७३, २५७६, २५७९, २५८२, २५८५, २५८८, २५९१, २५९४, २५९७, २६००, २६०३, २६०६, २६०९, २६१२, २६१५, २६१८, २६२१, २६२४, २६२७, २६३०, २६३३, २६३६, २६३९, २६४२, २६४५, २६४८, २६५१, २६५४, २६५७, २६६०, २६६३, २६६६, २६६९, २६७२, २६७५, २६७८, २६८१, २६८४, २६८७, २६९०, २६९३, २६९६, २६९९, २७०२, २७०५, २७०८, २७११, २७१४, २७१७, २७२०, २७२३, २७२६, २७२९, २७३२, २७३५, २७३८, २७४१, २७४४, २७४७, २७५०, २७५३, २७५६, २७५९, २७६२, २७६५, २७६८, २७७१, २७७४, २७७७, २७८०, २७८३, २७८६, २७८९, २७९२, २७९५, २७९८, २८०१, २८०४, २८०७, २८१०, २८१३, २८१६, २८१९, २८२२, २८२५, २८२८, २८३१, २८३४, २८३७, २८४०, २८४३, २८४६, २८४९, २८५२, २८५५, २८५८, २८६१, २८६४, २८६७, २८७०, २८७३, २८७६, २८७९, २८८२, २८८५, २८८८, २८९१, २८९४, २८९७, २९००, २९०३, २९०६, २९०९, २९१२, २९१५, २९१८, २९२१, २९२४, २९२७, २९३०, २९३३, २९३६, २९३९, २९४२, २९४५, २९४८, २९५१, २९५४, २९५७, २९६०, २९६३, २९६६, २९६९, २९७२, २९७५, २९७८, २९८१, २९८४, २९८७, २९९०, २९९३, २९९६, २९९९, ३००२, ३००५, ३००८, ३०११, ३०१४, ३०१७, ३०२०, ३०२३, ३०२६, ३०२९, ३०३२, ३०३५, ३०३८, ३०४१, ३०४४, ३०४७, ३०५०, ३०५३, ३०५६, ३०५९, ३०६२, ३०६५, ३०६८, ३०७१, ३०७४, ३०७७, ३०८०, ३०८३, ३०८६, ३०८९, ३०९२, ३०९५, ३०९८, ३१०१, ३१०४, ३१०७, ३११०, ३११३, ३११६, ३११९, ३१२२, ३१२५, ३१२८, ३१३१, ३१३४, ३१३७, ३१४०, ३१४३, ३१४६, ३१४९, ३१५२, ३१५५, ३१५८, ३१६१, ३१६४, ३१६७, ३१७०, ३१७३, ३१७६, ३१७९, ३१८२, ३१८५, ३१८८, ३१९१, ३१९४, ३१९७, ३२००, ३२०३, ३२०६, ३२०९, ३२१२, ३२१५, ३२१८, ३२२१, ३२२४, ३२२७, ३२३०, ३२३३, ३२३६, ३२३९, ३२४२, ३२४५, ३२४८, ३२५१, ३२५४, ३२५७, ३२६०, ३२६३, ३२६६, ३२६९, ३२७२, ३२७५, ३२७८, ३२८१, ३२८४, ३२८७, ३२९०, ३२९३, ३२९६, ३२९९, ३३०२, ३३०५, ३३०८, ३३११, ३३१४, ३३१७, ३३२०, ३३२३, ३३२६, ३३२९, ३३३२, ३३३५, ३३३८, ३३४१, ३३४४, ३३४७, ३३५०, ३३५३, ३३५६, ३३५९, ३३६२, ३३६५, ३३६८, ३३७१, ३३७४, ३३७७, ३३८०, ३३८३, ३३८६, ३३८९, ३३९२, ३३९५, ३३९८, ३४०१, ३४०४, ३४०७, ३४१०, ३४१३, ३४१६, ३४१९, ३४२२, ३४२५, ३४२८, ३४३१, ३४३४, ३४३७, ३४४०, ३४४३, ३४४६, ३४४९, ३४५२, ३४५५, ३४५८, ३४६१, ३४६४, ३४६७, ३४७०, ३४७३, ३४७६, ३४७९, ३४८२, ३४८५, ३४८८, ३४९१, ३४९४, ३४९७, ३५००, ३५०३, ३५०६, ३५०९, ३५१२, ३५१५, ३५१८, ३५२१, ३५२४, ३५२७, ३५३०, ३५३३, ३५३६, ३५३९, ३५४२, ३५४५, ३५४८, ३५५१, ३५५४, ३५५७, ३५६०, ३५६३, ३५६६, ३५६९, ३५७२, ३५७५, ३५७८, ३५८१, ३५८४, ३५८७, ३५९०, ३५९३, ३५९६, ३

The transcription of the MS. is said to have been commenced on Friday, the fifth of the dark fortnight of the Kārttikai month in the year Vibhava.

Beginning:

सटीका(क)सोदाहरणताजकम् ।

तदादौ प्रारम्भमाणस्य ताजकनामकस्यास्य होराग्रन्यस्य निर्विघ्नपरि-  
समाप्तिं चिकीर्षुरादौ नमस्कियारूपं मङ्गलमाचरति दैवज्ञः—

प्रणम्य हेरम्बमथो दिवाकरं गुरोरनन्तस्य तथा पदाम्बुजम् ।

श्रीनीलकण्ठो विविनक्ति सूक्तिभिः तत्ताजकं सूरिमनःप्रसादकृत् ॥

श्रीनीलकण्ठः तत्पूर्वाचार्योक्तं ताजकं सूक्तिभिः सुयुक्तिभिः नानाच्छन्दोभिर्वा  
विविनक्ति प्रकटीकरोति । कथं भूतम्! सूरिमनःप्रसादकृत् सूरयः पण्डिताः  
तेषां मनः अन्तःकरणम्; तस्य प्रसादकृत्; एतद्वन्धावलोकनेन पण्डितमनः  
प्रसन्नं भवतीत्यर्थः । किं कृत्वा! हेरम्बं गणपतिं प्रणम्य । पुनः किं कृत्वा! दिवाकरं  
सूर्यं प्रणम्य, पुनः किं कृत्वा! अनन्तदैवज्ञपदाम्बुजं प्रणम्य ।

अथ द्वादशराशिस्वरूपानाह—तत्रादौ मेपस्य यथा ।

पुमांश्चरोऽग्निस्सदृशश्चतुष्पात् रक्तोष्णपित्तोऽतिरबो द्रिरुग्रः ।

पीतो दिनं प्राग्विषमोदयोऽरूपसङ्गप्रजो ऋक्षनृपस्समोजः ॥

पुमान् पुरुषराशिः । चरः, चरसंज्ञकः, अग्निः, अग्निराशिः ।

End:

हीनांशसाम्ये बलिनो दशाद्या बलस्य साम्येऽरूपगतेऽस्तपूर्वा ।

साम्ये विलम्बास्य खगेन चिन्त्या बलाधिका लग्नमतेर्विचिन्त्या ॥

द्वयोरंशैस्साम्ये समत्वे सति बलिनः पञ्चवर्गा बलाधिकस्य आदौ प्रथमा  
दशा स्यात् । अत्र शुद्धांशसाम्ये इत्यपरः पाठः । . . . . तदा दशाप्रवे-  
शः शुद्धः ।

अन्यथाशुद्धाः । उदाहरति, प्रस्तुतजातके शनिः.

No. 14048. ताजकसारः.

TĀJAKASĀRAH.

Pages, 44. Lines, 8 on a page.

Begins on fol. 1a of the MS. described under No. 6742.



Breaks off in the fifth Adhyāya.

Tajaka is said to be the name given to Persian treatises in astrology dealing generally with the predictions relating to the year, month, etc., with divination, etc. The work under notice purports to be a summary of treatises. They are usually divided into three parts, viz., Samjñātānta, Varṣātānta and Prāśnatānta.

**Beginning :**

सप्तविंशतिऋक्षाणि ग्रहास्सूर्यादया(यो)नव ।

अष्टोत्तरशतांशास्ते राशयो द्वादशैव हि ॥

तेषां भेदविकल्पेन सर्वेषां पृथक् पृथक् ।

प्रश्नतो जन्मसमयाद्वर्षचर्यानुरोधतः ॥

राशिस्वरूपं प्रथमं त्रैराशिकपति(विधि)स्ततः ।

सप्तानि कार्यरूपाणि ग्रहाणां धातुवर्गजम् ॥

ग्रहदृष्टिप्रभेदश्च पञ्चा कथिते स्फुटम् ।

**षोडात्र ।**

दीप्तिभागश्च रव्यादेः भ्रमणं स्वचरस्य तु ॥

योऽं षोडशकश्चैव हर्षस्थानानि यान्वपि ।

वसुवारिधिसस्यानि सहमानेव तान्वपि ॥

तथैव पञ्चवर्गेशान् ग्रहाणां बलचिन्तनम् ।

एतत्सामान्यतः प्रोक्तं बहुधा तद्विकल्पनम् ॥

राशिस्वरूपं मेषाद्य-स्त्रियाद्याश्चरादयः ।

चरस्त्रिभयारूयस्तु क्रूरसौम्यक्रमेण च ॥

चापापरार्धं मेषोक्षमृगसिंहाश्रतुप्पदाः ।

बहुपादौ कुलीराली षटः पाद(वि)वर्जितौ ॥

**End :**

श्रीवेङ्कटेशलपया वेङ्कटेश्वरशर्मणा ।

योगानां लक्षणाध्यायः चतुर्थोऽयं प्रकाशितः ॥

**Colophon :**

इति ताजि(ज)कसारे चतुर्थोऽध्यायः ।

वर्षादौ जनने वापि सहमाननिरीक्ष्य च ।

वसुवारिधिसस्यानि फलमूला विशेषतः ।

वर्षाधिपो विलम्बेऽस्तत्रस्थो यदि वत्सरे ।

आत्मसौख्यं मनोह्रासं दारपुत्रार्थसम्पदः ॥

शुभदृष्ट्या फलं सौम्यं पापदृष्ट्यां तथा फलम् ।

वर्षाधिपे सति भृगौ शुभयुक्ते क्षितौ यदि ॥

दुर्बलो राजदण्डस्स्यात् . . . . . ।

No. 14049. द्वित्रिग्रहयोगाध्यायः.

DVITRIGRAHAYOGĀDHYĀYAH.

Pages, 3. Lines, 7 on a page.

Begins on fol. 31a of the MS. described under No. 12524.

Incomplete.

This Adhyāya seems to be a portion of a treatise on horoscopy and deals with the characteristics and fortunes, etc., of persons in whose horoscopes two or more planets coexist in one house or Rāśi, etc.

Beginning :

तिग्मांशुर्जनयथेन्दुसहितो यत्रान्धकारं नरं

भौमेनाल्पतरं बुधेन निपुणं धीकीर्तिसौख्यान्वितम् ।

कूरं वाक्पतिनान्यकार्यनिरतं शुकेण रङ्गायुधैः

लब्धस्त्वं रविजेन वातुकुशलं भाण्डपकारेषु वा ॥

इन्दुसहितः तिग्मांशुः यत्रान्धकारं जनयति ।

ब्रीडामन्धरचारुवीक्षणगतिः सस्तांसबाहुस्तुली

श्लक्ष्णस्त्यागरतः फलीसुनिपुणः शास्त्रान्नविद्याधिकः ।

मेधावी सुरतप्रियोऽपरगृहेर्वित्तैश्च संपूज्यते

कन्यायां परदेशकः प्रियवचः कन्याप्रजोऽल्पात्मजः ॥

End :

अथैकेन श्लोकेन कुम्भलग्नस्य दोषं दर्शयति—

न कुम्भलग्नं शुभमाह सत्यो न भागभेदान् यवना वदन्ति ।

कस्यांशभेदो न यथा स्थिराशे रतिप्रसन्नस्थितिविष्णुगुप्तः ॥

No. 14050. नक्षत्रजात्यादिनिर्णयः.

NAKṢATRAJĀTYĀDINIRṆAYAH.

Page, 1. Lines, 3 on a page.

Begins on fol. 16 of the MS. described under No. 13859.

Wants the beginning and the end.

Gives certain particulars in relation to each of the 27 Nakshatras

**Beginning and End :**

. . . . . भरणीरेवती गजौ ।

पुष्यश्च कृत्तिकाच्छागौ रोहिणीन्दुभुजङ्गमाः ॥

आश्लेषादितिमार्जालौ स्वाती हस्ता च माहिषौ ।

विशाखाचित्रमे व्याघ्रौ . . . . . ॥

गोव्याघ्रं गजसिंहमश्वमहिषं चैषं च बभ्रुरगं

वैरं वानरमेषकं च कुमहत्तद्वद्विडालोडुकम् ।

लोकानां व्यवहारतोऽप्यपि तथा ज्ञात्वा प्रयत्नादिदं

दम्पत्योर्नृपमृत्ययोरपि सदा वर्ज्यं शुभस्यार्थिभिः ॥

No. 14051. नक्षत्रनिघण्टुः.

NAKṢATRA-NIGHAṆṬUḤ.

Pages, 3. Lines, 6 on a page.

Begins on fol. 36 of the MS. described under No. 13630.

Complete.

Same work as that described under No. 13797 *ante*.

No 14052. नक्षत्रनिघण्टुः.

NAKṢATRA-NIGHAṆṬUḤ.

Page, 1. Lines, 6 on a page.

Begins on fol. 93a of the MS. described under No. 13609.

Complete.

Same work as the above.

No. 14053. पञ्चाङ्गवाक्यम्.

PAÑCĀṄGA-VĀKYAM.

Pages, 6. Lines, 8 on a page.

Begins on fol. 42b of the MS. described under No. 13502.

Complete.

Same work as that described under No. 13449 *ante*.

**Colophon :**

इदं पञ्चाङ्गगणितं सम्पूर्णम् ॥



No. 14054. पञ्चाङ्गवाक्यम्.  
PAÑCĀṆGAVĀKYAM.

Pages, 4. Lines, 8 on a page.

Begins on fol. 25a of the MS. described under No. 13605.

Incomplete.

Same work as the above

No. 14055. पञ्चाङ्गम् (भार्गवीयम्).  
PAÑCĀṆGAM (BHĀRGAVĪYAM).

Pages, 2. Lines, 7 on a page.

Begins on fol. 1a of the MS. described under No. 13792.

Wants the beginning; otherwise complete.

Gives some details for the preparation of a Hindu calendar evidently based upon Vararuci's mnemonic aphorisms. It is also called Bhargaviya.

**Beginning :**

. . . . . त्तराषाढे सस्यार्थं कर्म नश्यति । श्रवणे कर्म  
रोगिणांमृतिस्स्यात् । धनिष्ठायां सेनार्थकर्मणि कृते सेनापतित्वं भवति । शतभिष-  
गुद्यां कृते नाशस्स्यात् । पूर्वभोष्ठपदे . . . . . । उत्तरभोष्ठपदे  
कलहकर्म(णि)कृते तदुपशमनं स्यात् ।

**End :**

सन्ध्यायां त . . . . . कादिकर्मणि कृते कार्यसिद्धिस्स्यात् । एवं सप्तवारेषु  
परस्परनाडिका . . . . . प्रत्येकं प्रत्येकं यथोक्तं फलानि योज्यानि ।

इत्येवं मार्गवं नाम पञ्चाङ्गं भार्गवंचो(वो)दितम् ।

विदित्वा मनुजो यस्तु कुरुते कार्यमव(न्व)हम् ॥

घटिका चापरिग्राणि न धीमान्न च पण्डितः ।

समजो वेदवित् ॥

**Colophon :**

इति वररुचिविरचितं भार्गवप्रणीतं पञ्चाङ्गं समाप्तम् ॥

No. 14056. पादच्छायाहोरात्रकालनिर्णयः.  
PADACCHĀYĀHĪRĀTRAKĀLANIRṆAYAH.

Pages, 4. Lines, 6 on a page.

Begins on fol. 1a of the MS. described under No. 13630.

Incomplete.

On the method of ascertaining the exact time, in the day by means of certain calculations based upon the measurement of a person's shadow

by his footsteps, and in the night by the observation of the position of certain heavenly bodies.

**Beginning :**

नवत्यष्टपदादेका नाडिका तत्र उच्यते ।  
पञ्चार्धचत्वारिंशद्देहे अष्टाविंशत्रयस्तथा ॥  
एकोनविंशच्चत्वारं चतुर्दश्यां तु पञ्चमम् ।  
दशार्धं नाडिका षष्ठी अष्टमे सप्तनाडिका ॥

गिरिपुटनटकारी लिङ्गरूपः कनीयान्  
कटिबलवशमाता सासिजालान् दधाति ।  
सितशशुभगमेतच्चैत्रमेषादिभानोः  
दिवसगणनयार्धं छायाया काचिमध्ये ॥

**End :**

स्वाती मकरे कामा विशाखा मकरे वनम् ।  
अनूराधे कुम्भे नाभि ज्येष्ठं कुम्भे कथा ॥  
मूलं कुम्भे गच्छा पूर्वाषाढा मीने कवी ।  
उत्तराषाढा मीने गाथा । नक्षत्रसंख्या—  
गङ्गान्तं मलिकामाला चामरैरावकिङ्कणैः ।  
लिङ्गान्ते लाभगावेगा रीरूटे तारवेधिका ॥

No. 14057. प्रतिप्रयाणविषयः आन्ध्रटीकासहितः.

PRATIPRAYĀṆAVIṢAYAH WITH TELUGU MEANING.

Pages, 8. Lines, 19 on a page.

Begins on fol. 22a of the MS. described under No. 5764.

Determines what days are astrologically auspicious for undertaking journeys and what days are inauspicious for such purposes, etc.

**Beginning :**

नत्वा गणेशवाण्यौ प्रवेशकालप्रवेशकां(दिनां)नृणाम् ।  
दक्षाय विष्णुनोक्तं हिताय विदुषां समासतः ॥  
जिगमिपुरभ्यर्च्यार्द्रां दिक्पतिमभिवन्द्य शिष्टगुरुबन्धून् ।  
. . . . . त्सादायदध्यक्षतनूश्चमावाहानिजलः (?) ॥

चन्द्रस्वरे शुभं देवि दिग्ग्रहकार्यं रवेर्नाड्याम् ।  
निक्षिप्ततदयं यात् प्रवेशश्च तत्र नृषः ॥

छिद्रं रिक्ता पर्व वैधृतिपातौ विहाय कुंजमन्दौ ।  
योषिधाने शुकचन्द्रानुकूले प्रयातव्यम् ॥

प्रयार्णं चरमे श्रेष्ठं द्विस्वभावे तु मध्यमम् ।  
जघन्यं स्थिरमे नित्यं विहायाष्टान्त्यजन्मभम् ॥

End :

मेपादिरविभुक्तांशान् गतान् रविस्थिते ततः ॥  
मीनतानुरानु मास(I)न्ता . . . र्थहानाकम् ।  
यानोदयांशराधिभैरवाद्यै गागमभेद्भूयः(?) ॥

No. 14058. प्रतिप्रयाणादिविषयः.  
PRATIPRAYĀNĀDIVIṢAYAH.

Pages, 12. Lines, 7 on a page.

Begins on fol. 67a of the MS. described under No. 13699.  
Similar to the above.

Beginning :

अथ प्रतिप्रयाणमाह—

यात्रालम्नगताब्द एव रविजे सूर्ये त्रयै दिने  
शीतांशौ त्रिदिने कृजे शशिसुते मासद्वयं वाक्पतौ ।  
मासं दैत्यगुरौ च पक्षमथवा दृष्टे विलम्बे ग्रहैः  
सङ्ख्यायां परतः समेष्यति पुनः स्वस्थान . . . र्त्तवान् ॥

अत्रैव विशेषमाह—

मन्दादिग्रहकालएव विदितो यात्रा विलम्बे क्रमा-  
देकद्वित्रिगुणाश्वरे स्थिरग्रहे स्याद्द्विस्वभावाभिधे ।  
यात्रालम्नपरादिभागसहितेष्वर्कादिस्वेटेषु वा  
स्यादेवं प्रतियानमुक्तगमनं निश्चित्य य(त्नात्) वदेत् ॥

End :

सकलदेवताप्रतिष्ठाकालमाह—

वारे श्वेतकविज्ञजीवशशिनां श्रोणत्रये चोत्तरा-  
मित्रादित्यकरद्वयान्त्यशशभृदसप्रजेशोड्गुपु ।



मद्रापूर्णजयासु चोदगयने शुक्रेज्ययोर्व्यक्तया  
कुर्यात्कामदिकं(तिथिं) विहाय च कुहं देवप्रतिष्ठा शुभम् ॥

No. 14059. प्रश्नलक्षणम्.

PRĀSNALAKṢANAM.

Substance, palm-leaf. Size, 18 x 1½ inches. Pages, 3. Lines, 5 on a page. Character, Grantha. Condition, fair. Appearance, old.

Begins on fol. 2a. The other works herein are Svapnādhyāya (a. Jyantiṣaviṣayaḥ 3a.

Incomplete.

Similar to the work described under R. No. 472 of the Triennial Catalogue of MSS., Vol. I, Part I-B.

Beginning :

सरस्वति महादेवि त्रिषु लोके पूजिता ।  
नामरूपे भगवति नमो देवि सरस्वति ॥  
मेघे द्विपादचिन्ता च वृषमे च चतुष्पदः ।  
मिथुने गर्भचिन्ता च कर्कटे व्यावहारिकः ॥

End :

गुणलभं भृगौ भोगं शनिर्व्याधिसमागमम् ।  
राहुणा घातपातं च केतोर्मृत्युर्न संशयः ॥

No. 14060. प्रश्नविषयः.

PRĀSNAVIṢAYAH.

Pages, 3. Lines, 7 on a page.

Begins on fol. 23a of the MS. described under No. 13699.

Incomplete.

Similar to the work described above.

Beginning :

प्रश्नः कालेषु परिधी प्रष्टा चेद्दार्भमाविशेत् ।  
नष्टद्रव्यादिलाभश्च पृष्ठतो गमनं वदेत् ॥  
एकद्वित्रिग्रहैर्युक्ते चन्द्रेण परिवेष्टिते ।  
पञ्चमे दिवसे वृष्टिरथ वा त्रीणि पञ्चके ॥

End:

तस्य सेनागमो नास्ति शुभे लग्ने शुभेक्षिते ।

मिश्रे मिश्रफलचैव शास्त्रे ज्ञानप्रदीपके ॥

पञ्च ग्रहा व्रन्ति समसप्तदेशान् षष्ठा ग्रहा व्रन्ति समसप्तभूपान् ।

सप्तग्रहा व्रन्ति समसप्तलोकान् अष्टौ ग्रहा व्रन्ति समसप्तजीवान् ॥

No 14061. प्रश्नशास्त्रम्.  
PRAŚNAŚĀSTRAM.

Pages, 4. Lines, 6 on a page.

Begins on fol. 25a of the MS. described under No. 13909.

Incomplete.

Similar to the above.

Beginning :

प्रश्नलगाधिपः केन्द्रे कार्यस्थानं गतोऽपि वा ।

भार्गवेन च चन्द्रद्वया (संदष्टः) कार्यसिद्धिर्न संशयः ॥

प्रश्नलगाधिपो लग्ने कार्यक्षे केन्द्रसंस्थिते ।

गुरुणा चैव सन्द्वयद्वया (दष्टः) (कार्यसिद्धिर्न) संशयः ॥

End :

परदारानुरो गुणे नाभ्यामरूपसुखं भवेत् ।

उदरे त्रियमाप्नोति हस्तयोस्तस्करो भवेत् ॥

शूरत्वं बाहुमूले तु श्रीपतिः स्कन्धयोर्द्वयोः ।

आसने पण्डितं वी(वि)द्यात्पट्टवर्द्धं निरस्य च ॥

No. 14062. प्राण्यायुर्लक्षणम्, आन्ध्रटीकासहितम्  
PRĀṆYĀYURIKṢANAM WITH TELUGU MEANING.

Pages, 6. Lines, 11 on a page.

Begins on fol. 6a of the MS. described under No. 2398.

Complete.

Gives the longest period of existence of ants, mosquitos, bugs, reptiles, fish, certain animals, etc.

Date of transcription: Monday, the 10th day of the dark fortnight of the Jyēṣṭha month in the year Tāraṇa.

## Beginning:

पिपीलिकादिजन्तूनामायुःप्रमाणम् ।

पिपीलिकादिब्रह्मान्तानां तत्तन्मानेन आयुर्वर्षशतम् ॥

तदाहः—

पिपीलिकानां पक्षश्च मशकानां तथैव च ।

स्वेदजानां मक्षिकाणां मत्कुणानां द्विपक्षकम् ॥

अण्डजानां बुद्बुदानां श्लभानां त्रिमासकम् ।

मधुमक्षिकयोरेवमृतुत्रयमुदाहृतम् ॥

गोघासरटयोर्वर्षे शिथिल्याः कर्कटस्य च ।

क्षुद्राणां चैव मत्स्यानां सर्वेषां जलचारिणाम् ॥

गतमनुनामानि—

स्वायंमुवमनुश्चैव स्वरोचिषमनुस्तथा ।

उत्तमस्तामसश्चैव रैवतश्चाक्षुषो गतः ॥

## End:

कलौ युगसहस्राणि दिने ब्रह्म तथा(नि)शि ।

त्रुटिप्रभातवर्षे तु ब्रह्मणोक्तं लिखेत्कमात् ॥

त्रुटिप्रभातवर्षे तु मासादिरुच्यतेऽधुना ।

कृताब्दे सङ्ख्येयतस्यां तु सन्धिप्रेक्तो जलप्लवः ॥

## Colophon:

इति जन्तुरायुर्मानलक्षणं(नाम)मनुयुगप्रमाणं सम्पूर्णम् ॥

No. 14063. बालबोधः.

BĀLABŌDHĀḤ.

Substance, paper. Size, 11½ × 4½ inches. Pages, 22. Lines, 11 on a page. Character, Devanāgarī. Condition, good. Appearance, new. Complete.

Contains the following subjects:—

मक्षत्रनामाधिदैवतफलानि.

योगफल.

चन्द्रराशिचक्र.

होराचक्र.

देवादिगणाः.

गृहारम्भद्वादशमासफलादि.



व्रतबन्ध.

विद्यारम्भ.

वस्त्रपरिधान

स्नाननक्षत्र.

हवनविधि.

शुक्रोदयफल.

पञ्चार्क.

संज्ञान्तिसमतत्फल.

सूर्यवक्रादिचार.

दीनदशाफल.

प्रश्न.

An astrological treatise dealing with the topics mentioned above, by Munjaditya. It is intended for the use of beginners.

**Beginning :**

विप्रेश्वरं नमस्कृत्य देवीं चैव सरस्वतीम् ।

गुरुं च देवतानां च प्रसादादुद्धृतो मया ॥

नानाशास्त्रं समो(मु)द्धृत्य क्रियते बालबोधकम् ।

मुञ्जादित्येन विप्रेण शिष्यार्थं सारसङ्ग्रहः ॥

विदुषा ब्राह्मणानां च गणकानां तथैव च ।

एतेषां करलग्नोऽस्मिन् बालबोधं च विस्तरे ॥

उदयाचलपर्यन्तमस्ताचलमहीमिम(म्) ।

विख्यातो बालबोधोऽयं मुञ्जादित्येन कारयेत् ॥

छन्दोलक्षणसंयुक्तं नक्षत्राणां समुच्चयम् ।

संक्षेपेण परिज्ञानं रत्नकोशस्य मध्यमः ॥

सर्वेषु शुभकार्येषु क्रियोगान् परित्यजेत् ।

**Colophon :**

इति सप्तविंशतियोगाः ॥

परिषार्धं व्यतीपातं वैधृती सकलं त्यजेत् ।

विष्कम्भे घटिकाः पञ्च सुले सप्त प्रकीर्तिताः(?) ॥

षट् गण्डे चातिगण्डे च नव व्यातवज्रयोः(?) ।

इति योगफलम् ॥

अथ चन्द्रमाहादशराशिचक्रम्—

**End :**

अथ समस्तप्रश्नाक्षरीकं रुद्रसे युक्तं सप्तभिर्भागमाहरेत् ।

अस्ति नास्ति मृतं लाभं कल्याणं कीर्तिनाशनम् ।

त्रिपुष्कराणि [च] वक्ष्यामि सद्यः सत्यप्रकारकम् ॥

इति प्रश्नः ॥

उदयाचलपर्यन्तमस्ताचलमहीमिमाम् ।  
विख्यातो बालबोधोऽयं मुञ्जादित्येन कारयेत् ॥  
पूर्वसागरपर्यन्तं पश्चिमोदधिसंयुतम् ।  
हेलया क्रमते नित्यं समाचान्तु दिनेश्वरः ॥ इति ॥

Colophon :

इति बालबोधस्समाप्तः ॥

No. 14064. बृहज्जातकव्याख्या—दशाध्यायी.

BRHAJJĀTAKAVYĀKHYĀ : DAŚĀDHYĀYĪ.

Substance, paper. Size,  $13\frac{1}{2} \times 8\frac{1}{2}$  inches. Pages, 359. Lines, 20 on a page. Character, Grantha. Condition, good. Appearance, new. Complete.

A commentary on the first ten Adhyāyas of Varāhamihira's *Bṛhaj-jātaka* or *Hōrāśāstra* which has been described under No. 13832 *ante* is added to the text. The commentator's name is not known.

Beginning :

ज्योतिश्शास्त्रमिदं विधाय विपुलं त्रिस्कन्धमिदं पुरा  
लोकानां मतिमान्वतः कलियुगे तत्पादभीत्या पुनः ।  
स्वरूपं तत्सकलं ततो रचितवानादित्यदासात्मजः  
भूत्वा यो मिहिरो बराहमिहिरं नाम्ना नमस्कुर्यहे ॥  
बराहहोराशास्त्रस्य विज्ञातोऽर्थोऽथ यो मया ।  
स तु शिष्यावबोधार्थं सङ्क्षेपेण विलिख्यते ॥

मूर्तित्व इति । अनेन श्लोकेन बराहमिहिराचार्यः शास्त्रं चिकीर्षुः स्वेष्ट-  
देवतायाः स्वाभिप्रेतं वरं प्रार्थयते रविर्नो वाचं ददात्विति । अर्धबहुलं शास्त्रप्लवं  
प्रारभ इति तदुत्तरप्रतिज्ञां सफलीकर्तुमिदं प्रार्थना । विवक्षितार्थसर्वस्वगर्भा  
वाचं ददात्वित्यर्थः ।

इति होराशास्त्रव्याख्यायां दशाध्याय्यां राशिप्रमेदो नाम प्रथमोऽ-  
ध्यायः ॥

End :

दशमेशस्य प्रीत्यैव निधनेशस्योचितं धनम् ।  
लामाधीशादवामोति बिलमेशात्मको नरः ॥ इति ।

एवं वराहमिहिरहोराशास्त्रे प्रथमाध्यायादारभ्याध्यायदशके मया विदितोऽर्थः प्रायशोऽत्र व्याख्यातः । उपरिगताध्यायार्थाश्च केचित् व्याख्याताः । अत्र पुनः व्याख्यानकौशलाभावात् पूर्वापरपर्यालोचननैपुणाभावादज्ञानाच्च मूलग्रन्थाननुसारः पुनर्वचनमपशब्दप्रयोगाः न्यायविरोधश्चात्र सन्त्येव । तस्मादेतां व्याख्यां यः कश्चित् बुधः पश्यति चेत् क्षन्तुमर्हति नैषा पाण्डित्यप्रकटनाय कृता ॥

स्वैरं मम हृदि तेजो . . . महाविषाहारम् ।

श्वेतारण्यविहारं श्वेतं शीतांशुश्वेतरं हारम् ॥

**Colophon :**

इति होराव्याख्यायां दशाध्याय्यां दशमोऽध्यायः ॥

No. 14065. भूगोलनिर्णयः.

BHUGÓLANIRÑAYAH.

Pages, 2. Lines, 6 on a page.

Begins on fol. 29a of the MS. described under No. 13631.

Wants many leaves in the beginning.

Same work as that described under No. 13465 and with colophon.

No. 14066. मघावेधादिनिरूपणम्.

MAGHĀVĒDHĀDINIRUPANAM.

Pages, 7. Lines, 6 on a page.

Begins on fol. 29b of the MS. described under No. 13574.

Incomplete.

Describes certain astronomical conditions which indicate the time of draught and the time when rains can be expected in plenty or in small quantities proportionately, etc.

**Beginning :**

मघाऋषादिचत्वारि चतुर्वेधाः प्रकीर्तिताः ।

पितृव्रज्जादिदेवाश्च राक्षसाः परिकीर्तिताः ॥

पितृभिः दक्षिणे चन्द्रे वृष्टिस्सम्पूर्णं वर्षति ।

अतिदूरमनावृष्टिरत्यासन्ने प्रवर्षति ॥



पित्र्यब्रह्मादयोर्मध्ये पादमूलं प्रवर्षति ।  
ब्रह्मदेवतयोर्मध्ये तदर्धं वृष्टिमाचरेत् ॥

End :

मेघे दशाहे वृषभैकविंशतिः कर्कस्तुलैकादशसिंहपञ्चे ।  
कौर्षाष्टमी द्वादशकुम्भनके द्वाविंशतिस्तिष्ठति वास्तुपुरुषः ॥

No. 14067. यवनहोराजातकम्.

YAVANAHORAJĀTAKAM.

Pages, 37. Lines, 4 on a page.

Begins on fol. 31a of the MS. described under No. 6470.  
Complete.

A treatise on horoscopy dealing with the following topics.

Contains the following Adhyayas:—

- |                      |                       |
|----------------------|-----------------------|
| १. लग्नचिन्ताध्याय.  | ८. मरणचिन्ताध्याय.    |
| २. धनचिन्ताध्याय.    | ९. भाग्यचिन्ताध्याय.  |
| ३. आतृचिन्ताध्याय.   | १०. कर्मचिन्ताध्याय.  |
| ४. सुखचिन्ताध्याय.   | ११. लाभचिन्ताध्याय.   |
| ५. पुत्रचिन्ताध्याय. | १२. व्ययचिन्ताध्याय.  |
| ६. शत्रुचिन्ताध्याय. | १३. स्त्रीजातकाध्याय. |
| ७. कलत्रचिन्ताध्याय. |                       |

Beginning :

लग्नाच्चिन्त्यं मूर्तिकीर्तिस्थितिश्च ज्ञेयं वित्तं वाकुटुम्बश्च विद्याम् ।  
धैर्यं वीर्यं आतरं विक्रमेण विद्यां क्षेत्रं वाहनं बान्धवांश्च ॥

मूर्ताशरीरसंपद्भवतीत्युक्तानि यानि पुरुषमिह ।

तेषां शुभाशुभमहं वक्ष्ये यवनोपदेशेन ॥

सूर्ये विलम्बसंस्थे शूररतब्धोऽक्षिरेगसन्तप्तः ।

मेघेऽर्थवान्सतिमिरस्फोटाक्षः चन्द्रभे स्वतन्त्रश्च ॥

सिंहगते स्वौशरतोषमित्वं राजवल्लभत्वञ्च ।

कन्यां गते राध्यन्धः तौलिबिन्दुष्टान्तजो दरिद्रश्च ॥

Colophon :

इति यवनहोरायां लग्नचिन्ताध्यायः प्रथमः ॥

End :

सौम्ये सुखसंप्राप्ते भान्यसमेतात्पदेतरापैः (?) ।

मिश्रैस्तु मिश्ररूपा चन्द्रे विपुलान्विता न रूपयुता ॥

Colophon :

इति यवनहोरायां स्त्रीजातकाध्यायः त्रयोदशः ॥

इति यवनहोरा सम्पूर्णा ॥

No. 14068. युद्धकौशलदिविषयः.

YUDDHAKAUSALA DIVISAYAH.

Pages, 4. Lines, 5 on a page.

Begins on fol. 15a of the MS. described under No. 13669.

On the drawing of a circular diagram and finding out therefrom astrologically whether there is likely to be success or defeat, etc., in the battle-field.

Beginning :

वर्तुलं च लिखेच्चक्रं तिर्यग्रेखास्तथा द्वयम् ।

शूलाकारं चतुष्कोणे त्रीणि त्रीणि क्रमेण च ॥

कृत्तिकादीनि भान्यत्र सव्यमार्गेण विन्यसेत् ॥

युद्धकौशलम्—

श्रीदेव्युवाच—

देवदेव परानन्द सर्वज्ञानशिरोमणे ।

तस्मात्त्वं (वाहं) कथयिष्यामि वक्त्ररूपेण माधव ॥

देवासुरे घोरयुद्धे जयबाध पराजयम् ।

किंघले न तु वक्तव्यं द्रुतं छद्मपलायनम् ॥

End :

पराशर उवाच—

प्रवेशवीक्षणे चन्द्रे निर्गमे गुरुमार्गवी ।

अन्योन्यसमघुह्य अर्जुनो हस्तिनापुरि ॥

अगस्त्य उवाच—

प्राकारेषु शुभास्सर्वे बाह्ये गर्भे ध्रुवाष्टके ।

उभयोस्समयुद्धबाधातपात्रं पलायनम् ॥

No. 14069. रथचक्रम्.

RATHAČAKRAM.

Pages, 4. Lines, 6 on a page.

Begins on fol. 46 of the MS. described under No. 13606.

Complete.

On the astrologically proper time for placing divine images in cars and on the proper time for drawing the car.

Beginning :

देवोत्सवेषु विधिवद्विसेष्वष्ट . . . . . ।

. . . . . राज्ञां सुखप्रदः ॥

अलङ्कारस्वारोहगमनाच्छृणु पार्वति ।

अहमुत्सवविम्बासु वद्धसंस्थापनस्य च ॥

कल्पस्य रूपं संलब्धमानस्यर्क्षादयस्य च ।

लग्नद्वित्रि . . . . . ॥

उक्तोदयाश्च शुभदाः यद्यत्केन्दु वणिमयोः(?) ।

ते चोर्ध्वाननऋक्षाश्चेदियद्विभे मनोहरा ॥

द्वादशस्थाष्टमस्थानशुद्धयश्चोदयस्य च ।

रथयानेक्षणार्हाणां भोग . . . काः ॥

रथस्याङ्गाश्रितास्तस्य स्थानारूढाखिला ग्रहाः ।

रथस्य विहिताधारा स्थाणूनां रूपकृच्छनिः ॥

वामदक्षिणपार्श्वस्था चक्राणां तु पतीन्दिनौ ।

नाथौ कुजार्किर्कीटानां रज्जुनामीश्वरः फणिः ॥

रथप्रस्थानकालस्य त्रिषडायरविशुभः ।

लग्नस्य विक्रमायस्यो भोगः शुभफलप्रदः ॥

End :

चारो भयध्वजारोहे चारोभयरथोत्सवे ।

चतुरष्टौ ध्वजारोहे पञ्च सप्त रथोत्सवे ॥



लग्नं चतुर्थं . . . . . वर्जितम् ।  
 लग्नाष्टमे शुद्धियुते पञ्चमे पापवर्जिते ।  
 पापांशे पापवर्गे च शुभांशे लग्नमुत्तमम् ॥

**Colophon :**

रथचक्रं समाप्तम् ॥

No. 14070. रविपादचारवाक्यानि.  
 RAVIPĀDĀCĀRAVĀKYĀNI.

Pages, 2. Lines, 6 on a page.

Begins on fol. 21a of the MS. described under No. 13631.

Incomplete.

Gives the rule for determining the position of the sun in his passage through each of the 27 constellations.

**Beginning :**

भरण्यादीनि—

सङ्गोनवस्ते १, सेनाङ्गम् २, बालाश्र ३, यक्ष्मः ४ ।

कृत्तिका—सारोहरिस्ते १, क्षमेश्रीः २, वरस्ते ३, लोमश्रीः ४ ॥

रोहिणी—नवाङ्करोस्ति १, कर्मश्रीः २, नरास्तु ३, धवश्रीः ४ ॥

**End :**

श्रवणम्—सूर्यस्मुरेशः १, गवयः २, धर्मवान् ३, तपसा ४ ॥

धनिष्ठा—गारं . . १, अशन २, स्थान ३, वी . . ४ ॥

शतभिषक्—स्य.

No. 14071. लग्नघटिकादिनिरूपणम्, आम्ब्रटीकासहिता.  
 LAGNAGHAṬIKĀDINIRŪPANAM WITH TELUGU  
 MEANING.

Pages, 5. Lines, 6 on a page.

Begins on fol. 44a of the MS. described under No. 13661.

States what the duration of time of each of the 12 Lagnas according to the astronomical system prevailing in the Kēraḷa and some other countries.

**Beginning :**

मीनमेप चतुर्नाज्यः चतुरर्ध वृषकुम्भयोः ।  
 पञ्चपादे मृगं युग्मं पञ्चार्ध धनुर्कर्कटौ ॥  
 सिंहवृश्चिकपञ्चार्ध पञ्चपादे तुलाङ्गना ।  
 रक्तवर्णौ कुजादित्यौ श्वेतौ भार्गवचन्द्रिरौ ॥

**End :**

पञ्चत्रयोदशी चाग्नेः षष्ठिर्भूतादिपश्चिमे ।  
 सप्तमीपूर्णमासव्याममावास्याष्टमीशयोः (?) ॥

No. 14072. वर्षफणिचक्रम्.  
 VARṢAPHANICAKRAM.

Pages, 5. Lines, 5 on a page.

Begins on fol. 37a of the MS. described under No. 13700.

Incomplete.

Same work as that described under No. 13490 ante.

No. 14073. वर्षफणिचक्रादिः.  
 VARṢAPHANICAKRĀDIH.

Pages, 20. Lines, 7 on a page.

Begins on fol. 71a of the MS. described under No. 13791 ante.

Incomplete.

Similar to the work described under No. 13488.

**Beginning :**

कृत्तिकादि लिखेच्चक्रमष्टनाडी तु षष्ठकम् ।  
 येन विज्ञातमात्रेण क्रियते वर्षनिर्णयः ॥  
 आदिर्वातदहा नाडिर्मध्यमा जलदाहिनी ।  
 जलदं मृतनाडी च सप्तनाडी प्रकीर्तिता ॥  
 कृत्तिका च विशाखा च मैत्राण्यभरणी तथा ।  
 पूर्वाश्र नश्वरा नाडी चण्डवातभिदायकः ॥

**End :**

सर्वहानिप्रदो राहुः केतौ चोरभयं भवेत् ।  
 अपग्रहाश्च लताश्च क्रूरस्तेचरसंज्ञकाः ॥

ऋजुगत्या व्याधिकराः वक्रगत्या मृत्तिप्रदाः ।  
 सौम्यवेधे शुभं तस्य क्रूरवेधे महद्भयम् ॥  
 मिश्रवेधे मिश्रफलं सदा सौम्यफलो गुरुः ।

No. 14074. संज्ञातन्त्रम्, सव्याख्यानम्.  
 SAMJÑĀTANTRAM WITH COMMENTARY.

Substance, palm-leaf. Size, 17 x 1½ inches. Pages, 231. Lines, 9 on a page. Character, Telugu and Grantha. Condition, slightly injured. Appearance, old.

Wants the beginning, but complete

Same work as that described under No. 3050, on pages 1085 and 1086 of Part V of the India Office Library Catalogue: By Nilakantha. The commentary is by Viśvanātha, son of Divākara.

Beginning :

अथ द्वादशराशिस्वरूपामाह, तत्रादौ मेघस्थ—

(मू.) पुमान् चरोऽग्निस्सुदृढः चतुष्पात् रक्तोष्णपित्तोऽतिरवोऽद्विरुग्रः ।  
 पीतो दिनं प्राविषमोदयोऽल्पसङ्गप्रजो रूक्षनृपस्तमोजः ॥

(व्या.) पुरुषराशिः । चरसंज्ञिकः । अग्निराशिः । दृढाङ्गः । चतुश्चरणः । रक्तवर्णः । उष्णस्वभावः । पित्तस्वभावः । महाशब्दः । पर्वतचरः । क्रूरः । पीतवर्णः । दिवाबलपूर्वदिक्स्वामी । विषमोदयः । अल्पस्त्रीसङ्गः । अल्पप्रजश्च कान्तिरहितः ।

एवं मेघसिंहघनुषां वर्णद्वयम् । अथ वृषभस्थ—

(मू.) वृषस्स्थिरस्त्रीक्षितिशीतरूक्षो याम्ये सुभूवायुनिशाचतुष्पात् ।  
 श्वेतोऽतिशब्दो विषमोदयश्च मध्यप्रजासङ्गशुभोऽपि वैश्यः ॥

(व्या.) स्थिरसंज्ञिकः । स्त्रीराशिः । मृमिराशिः । शीतस्वभावः । कान्तिरहितः । दक्षिणदिक्स्वामी । सुष्ठुभूमिचारी ।

End :

पञ्चाम्बयासावि ततो विपश्चित् श्रीनीलकण्ठः श्रुतिशास्त्रनिष्ठः ।  
 विद्वच्छिवप्रीतिकरं व्यधात्ता संज्ञा . . . . . ॥



ततोऽनन्तदैवज्ञात् पद्मान्वया पद्मनाम्नीयम् अम्बा माता । तयेत्यर्थः ।  
 श्रीनीलकण्ठः । श्रीपा . . . . . रूपः पुत्रः असावि प्रसूतः ।  
 कथम्भूतः विपश्चित्पण्डितः । श्रुतिशास्त्रनिष्ठः वेदशास्त्रसम्पन्नः । स . . . . .  
 व्यधात् । कृतवान् । कथम्भूतं सहमावतंसं सहमं सहमरूपकं श . अवतंसः  
 मूषणं यस्य . . . . . रूपकत्वात् पुनः कथम्भूतं विद्वच्छिवप्रीतिकरम्  
 . . . . . कृतसंज्ञातन्त्रं सहमाध्यायस्य व्याख्योदाहृति-  
 स्समाप्ता . . . . .

लेखितम्.

अथ गणितं वक्ष्यति . तत्रादौ ग्रहाणां चालनं वक्ष्यते—

वर्षप्रवृत्तेः चालनमपेक्षितम् । तच्चालनमत्र ग्रन्थकर्त्रा न लिखितम् । तदत्रो-  
 पयोगित्वेन तत्स्वरूपं मया विवृण्व(व्रिय)ते । किं वर्षेऽशनिर्णयः । दशान्तर्दशा-  
 मासप्रवेशदिनप्रवेशादिकमत्रोपयुक्तमप्यत्र न लिखितम् । यत्र यदुपयुक्तं तत्र  
 तत्र तत्तन्मया प्रकाश्यते ।

वर्षफलसाधनार्थं वर्षप्रवृत्तिसमयमाह.

No. 14075. सव्यापसव्यवाक्यनिरूपणम्—आन्ध्रटीकासहितम्.  
 SAVYĀPASAVYAVĀKYANIRUPANAM WITH  
 TELUGU MEANING.

Pages, 9. Lines, 9 on a page.

Begins on fol. 41a of the MS. described under No. 13600.

Complete.

Deals with the rules for determining the order in which the calcula-  
 tions have to be made in a horoscopic diagram.

Beginning :

मेषादिमीनपर्यन्तं सव्यचक्रमुदाहृतम् ।

वृश्चिकादिचापपर्यन्तमपसव्यमिति स्फुटम् ॥

दिवारात्रिविभागेन स्त्रीपुंसः प्रतिकीर्तिताः ।

सव्यापसव्यमार्गेण विन्यसेत्पुरसुन्दरीम् ॥

एवं सूक्ष्मतरं गुह्यं योगिनां भूतवस्थितम् ।  
सर्वजीवरय मरणं वरदेवि न संशयः ॥

End :

वस्त्रलाभं च सम्भोगं क्षेत्रप्राप्तिमवाप्नुयात् ।  
श्रीलाभं पुत्रसम्पत्तिः जीवमाणदशाफलम् ॥

मीनादिचापपर्यन्तं ४ रासुलकम् अष्टश्लोकं मन्त्रवाक्यं  
त्रक्षुर्नेधाषासितुमभि एते वाक्यं मेरुदुर्लभाः ३८० ४ रासुलक  
काहेऽ.

No. 14076. स्वल्पजातकम्.  
SVALPAJĀTAKAM.

Pages, 25. Lines, 5 on a page.

Begins on fol. 18a of the MS. described under No. 6470.

Complete in 12 Adhyāyas.

Same work as that described under No. 3067 on pages 1094 and 1095 of the India Office Library Catalogue, Part V. It is therein stated that it contains 13 Adhyāyas. The work is attributed to Varāhamihira.

It is also called Laghujātaka or Sūkṣmajātaka.

Beginning :

(यस्यो) दयास्तमययोस्सुरमकुटनिवृष्टकमलचरणोऽपि ।  
कुरुतेऽञ्जलिं त्रिनेत्रस्स जयति धाम्नां निविस्सूर्यः ॥  
द्वाराशास्त्रं वृत्तैर्मया निबद्धं निरीक्ष्य शास्त्राणि ।  
यत्तस्याप्यार्याभिस्सारमहं संप्रवक्ष्यामि ॥  
यदुपचितमन्यजन्मानि शुभाशुभं तस्य कर्मणः फलदम् ।  
व्यङ्ग्यवति शास्त्रमेतत्तमसि द्रव्याणि दीप इव दृष्टेः ॥  
शीर्षमुखबाहुद्वयोदराणि कटिवस्तिगुह्यसंज्ञानि ।  
ऊरू जानुनि जङ्घे चरणा इति राशयो बोध्याः ॥  
अरुणसितहरितपाटलपाण्डुविचित्रासितेतरपिशङ्गाः ।  
पिङ्गलकचुरवभ्रुकमलिना रुचयो यथासङ्गचम् ॥

Colophon :

इति स्वल्पजातके अध्यायः प्रथमः ॥

**End :**

पष्ठाष्टमकण्टकगोगुरुच्यो भावपा विलम्बे वा ।  
अपैरवलैर्जन्मनि मरणे वा मोक्षगतिमाद्गः ॥

**Colophon :**

इति स्वल्पजातके अध्यायो द्वादशः ॥  
बराहमिहिरकृतं स्वल्पजातकं सम्पूर्णम् ॥

---



# GENERAL INDEX.

[NOTE.—The names printed in *italics* are those of the works described.]

- Adhishānalakṣaṇa*, 9179  
*Adityadāsa*, 9239, 9480  
*Āgamanaprasāna*, 9417  
*Agastya*, 9011  
*Agastyaśāstrā*, 9112  
*Āharṇoddyotsnāṇa*, 9012  
*Abhāluṅkārya* (Kauṣikagōtra), 9065 to 9067  
*Ākṣaraprasāna*, 9081  
*Ālambya*, 9065  
*Āmarōḍya*, 9180, 9131  
*Āmoghavarta*, 9034  
*Āmālagadāśāstrānirṇayaṇa*, 9185  
*Āmāphala*, 9185  
*Ānandānilaya*, 9377, 9378  
*Ānanta*, 9468, 9469  
*Ānantadāivajña*, 9488  
*Ānantanārayaṇa*, 9117, 9119  
*Āndalakṣaṇa*, 9140  
*Āndhradyggaṇṭha*, 9064  
*Āśānighaṇṭha*, 9158, 9159, 9189, 9187, 9303, 9451  
*Āpāḍvayāṅgar*, 9077  
*Āpāstambagṛhyasāstra*, 9281  
*Āpāstambāparapravṛṇṇa*, 9281  
*Āpāstambapārrapravṛṇṇa*, 9206  
*Āpānārya*, 9077  
*Āpāra*, 9244  
*Ārābhakṣya*, 9011, 9012  
*Ārābhakṣya*, 9111, 9190, 9191  
*Ārābhakṣya*, 9111, 9188 to 9189  
*Ārābhakṣya with commentary*, 9130, 9189  
*Ārābhakṣya*, 9191  
*Ārābhakṣya*, 9188, 9192  
*Ārābhakṣya*, 9381  
*Āryabhaṭa*, 9015, 9016, 9018 to 9020, 9023, 9025, 9065, 9066, 9101 to 9103, 9118, 9121  
*Āryabhaṭadīpikā*, 9020  
*Āryabhaṭapṛakāṣa*, 9020  
*Āryabhaṭasiddhānta*, 9331  
*Āryabhaṭa*, 9013, 9014, 9121, 9122  
*Āryabhaṭa with commentary*, 9013 to 9021  
*Āryabhaṭa*, 9183, 9184  
*Āryabhaṭa*, 9242, 9283  
*Āryabhaṭa with commentary*, 9283  
*Ārābhakṣya*, 9189, 9288  
*Ārābhakṣya*, 9056, 9186, 9188, 9191, 9193 to 9195  
*Ārābhakṣya with Telugu meaning*, 9194, 9195  
*Ārābhakṣya*, 9485  
*Ārābhakṣya*, 9199  
*Ārābhakṣya*, 9336  
*Ārābhakṣya*, 9316  
*Ārābhakṣya*, 9137  
*Ārābhakṣya*, 9299  
*Ārābhakṣya*, 9201  
*Ārābhakṣya*, 9201  
*Ārābhakṣya*, 9214  
*Balabhadra*, 9183, 9184  
*Bālakṣya*, 9153, 9178 to 9180  
*Bālabhadra*, 9179  
*Bālabhadra*, 9037  
*Bālakṣya*, 9101, 9103  
*Bālakṣya*, 9021  
*Bālakṣya*, 9164, 9328  
*Bālakṣya*, 9065, 9067, 9088  
*Bārahṇatya*, 9137  
*Bārāṇa*, 9303  
*Bhagavadgītā*, 9485  
*Bhāraṇa*, 9133, 9133  
*Bhāradvāja*, 9281  
*Bhāraṇa*, 9473  
*Bhāraṇa*, 9235  
*Bhāraṇa with Kanara meaning*, 9234  
*Bhāraṇa*, 9189, 9335 to 9337  
*Bhāraṇa*, 9027, 9085, 9086 to 9090, 9100, 9101  
*Bhāraṇa*, 9063, 9064, 9095, 9096, 9104 to 9106, 9108, 9109, 9118, 9123, 9124  
*Bhāraṇa*, 9020, 9116 to 9118, 9121  
*Bhāraṇa* (Nāidhrava Kāyapa), 9172, 9173  
*Bhāraṇa*, 9014, 9020, 9021  
*Bhāraṇa*, 9015  
*Bhāraṇa*, 9172, 9173, 9329, 9333, 9382, 9409 to 9411  
*Bhāraṇa*, 9222  
*Bhāraṇa* (Vāśānādhikā), 9337, 9338  
*Bhāraṇa*, 9338  
*Bhāraṇa*, 9304  
*Bhāraṇa*, 9107, 9337  
*Bhāraṇa*, 9144, 9193, 9201, 9206, 9222, 9225, 9251, 9259 to 9246  
*Bhāraṇa*, 9338  
*Bhāraṇa with commentary*, 9346  
*Bhāraṇa*, 9107, 9347, 1348  
*Bhāraṇa* (Śānakavaraṇa), 9372  
*Bhāraṇa*, 9075  
*Bhāraṇa*, 9335  
*Bhāraṇa*, 9093, 9206  
*Bhāraṇa*, 9481  
*Bhāraṇa with commentary*, 9093 to 9095  
*Bhāraṇa*, 9094  
*Bhāraṇa* (Vāśānādhikā) with Telugu meaning, 9422, 9423  
*Bhāraṇa*, 9025, 9085, 9089, 9109  
*Bhāraṇa*, 9089  
*Bhāraṇa with commentary*, 9084, 9087, 9089

Bijapallava, 9085  
 Bonmarāja, 9060  
 Brahmadāsa of Agastyaśāstra, 9426, 9421  
 Brahmadeśa, 9231  
 Brahmadeva, 9023, 9025  
 Brahmagupta, 9063, 9103  
 Brahmajñāparāṇa, 9003  
 Brahmasiddhānta, 9081 to 9093  
 Brahmasūtrabhāṣya, 9026  
 Brahmayāsa, 9267  
 Brahmayānala, 9182, 9189, 9286  
 Brhajjātaka, 9176, 9188, 9201, 9227, 9247, 9305, 9328, 9330, 9331, 9334, 9410, 9490  
 Brhajjātaka with commentary, 9333, 9334  
 Brhajjātaka with Tamil meaning, 9338  
 Brhajjātaka with Telugu meaning, 9331, 9332  
 Brhajjātaka-vivṛti: Jagaddandriśā, 9195  
 Brhajjātaka-vyākhyā, 9189, 9334  
 Brhajjātaka-vyākhyā: Dattatraya, 9480  
 Brhatsaṃhitā, 9169, 9171  
 Brhatsaṃhitā with commentary, 9171, 9173, 9174  
 Buddhivilasini, 9108  
 Budwarpot, 9458

Cāṇkya, 9202, 9203  
 Candrabhāṣya, 9189  
 Candrakāśīdī, 9294  
 Candramauli, 9378  
 Candrabhāṣya-dīpikā, 9189, 9226  
 Candrabhāṣya-sūtra, 9457, 9458  
 Candrabhāṣya-sūtra, 9201, 9388  
 Candrabhāṣya, 9075  
 Cāpāṇa, 9406, 9407  
 Carakkal Unni, 9288  
 Carakādhyāya, 9044  
 Caturāṇḍarī, 9385  
 Cāyāloka, 9154  
 Ceṇṇapāṇam, 9132  
 Chandaṅkūṇjan Paṇikkar, 9288, 9374  
 Cintalapāṇi, 9168  
 Cintāmaṇi, 9087, 9373  
 Cōla (country), 9418, 9419  
 Colapāṇi, 9128, 9129  
 Cōṇṇeervam, 9038

Dairajñābhāṣya, 9065, 9067  
 Dairajñābhāṣya, 9263  
 Dairajñābhāṣya, 9067, 9068  
 Dairajñābhāṣya, 9068, 9070, 9073, 9074  
 Dāmodara, 9102, 9103, 9118, 9183, 9184  
 Dāmodarīya, 9044, 9161  
 Dāśabhūti-phaladīpikā, 9154  
 Dāśabhūti-phaladīpikā, 9292  
 Dāśabhūti-phaladīpikā, 9480, 9481  
 Dāśabhūti-phaladīpikā, 9044, 9247  
 Dāśabhūti-phaladīpikā, 9289 to 9292  
 Dāśabhūti-phaladīpikā, 9188, 9291  
 Dāśabhūti-phaladīpikā, 9293  
 Dāśabhūti-phaladīpikā, 9167, 9298  
 Dāśabhūti-phaladīpikā, 9359  
 Dāśabhūti-phaladīpikā, 9021  
 Dāśabhūti-phaladīpikā, 9294, 9297, 9298  
 Dāśabhūti-phaladīpikā, 9300  
 Dāśabhūti-phaladīpikā, 9189, 9190  
 Dāśabhūti-phaladīpikā, 9189, 9190

Dāśabhūti-phaladīpikā, 9192  
 Dāśabhūti-phaladīpikā, 9298  
 Dāśabhūti-phaladīpikā, 9433, 9436  
 Dāśabhūti-phaladīpikā, 9183  
 Dāśabhūti-phaladīpikā, 9184  
 Dāśabhūti-phaladīpikā, 9458  
 Dāśabhūti-phaladīpikā, 9039, 9042, 9487  
 Dāśabhūti-phaladīpikā (Kāśyapaśāstra), 9393  
 Dāśabhūti-phaladīpikā, 9162  
 Dāśabhūti-phaladīpikā, 9140, 9162  
 Dāśabhūti-phaladīpikā, 9299  
 Dāśabhūti-phaladīpikā with Telugu meaning, 9298  
 Dāśabhūti-phaladīpikā, 9060, 9064  
 Dāśabhūti-phaladīpikā, 9280  
 Dāśabhūti-phaladīpikā, 9141, 9238  
 Dāśabhūti-phaladīpikā, 9144, 9204  
 Dāśabhūti-phaladīpikā, 9147, 9191, 9199, 9247, 9299 to 9304  
 Dāśabhūti-phaladīpikā, 9140  
 Dāśabhūti-phaladīpikā, 9143, 9163 to 9165  
 Dāśabhūti-phaladīpikā, 9471

### Kṛyāṇṇa, 9021

Kāśyapaśāstra, 9042  
 Kāśyapaśāstra, 9027, 9085, 9107 to 9109  
 Kāśyapaśāstra, 9039, 9040, 9042, 9058  
 Kāśyapaśāstra, 9294  
 Kāśyapaśāstra, 9183  
 Kāśyapaśāstra, 9027  
 Kāśyapaśāstra with Telugu meaning, 9033  
 Kāśyapaśāstra, 9143  
 Kāśyapaśāstra with commentary, 9033, 9035 to 9037  
 Kāśyapaśāstra with Kannada meaning, 9038 to 9038  
 Kāśyapaśāstra, 9049, 9050  
 Kāśyapaśāstra, 9143, 9146  
 Kāśyapaśāstra, 9147, 9387  
 Kāśyapaśāstra, 9146 to 9148, 9392  
 Kāśyapaśāstra with Telugu notes, 9147  
 Kāśyapaśāstra, 9144  
 Kāśyapaśāstra, 9465  
 Kāśyapaśāstra, 9165, 9199, 9219, 9220  
 Kāśyapaśāstra, 9218  
 Kāśyapaśāstra, 9039  
 Kāśyapaśāstra, 9118  
 Kāśyapaśāstra, 9039, 9042  
 Kāśyapaśāstra, 9133, 9221  
 Kāśyapaśāstra with Telugu meaning, 9220  
 Kāśyapaśāstra, 9087, 9088  
 Kāśyapaśāstra, 9129  
 Kāśyapaśāstra, 9256, 9257  
 Kāśyapaśāstra, 9228  
 Kāśyapaśāstra, 9296  
 Kāśyapaśāstra, 9038, 9039, 9221  
 Kāśyapaśāstra with Telugu meaning, 9457  
 Kāśyapaśāstra, 9023, 9042, 9043  
 Kāśyapaśāstra, 9042, 9043  
 Kāśyapaśāstra with commentary, 9039, 9040, 9042  
 Kāśyapaśāstra, 9039







- Kallāṣapara, 9228  
 Kālākra, 9058, 9112, 9162, 9158, 9191, 9208 to 9210  
*Kālacakradīrṅga*, 9214  
*Kālacakraṇṇi*, 9189, 9211  
*Kālacakraṇṇa* with Telugu meaning, 9212  
*Kālacakraṇṇa*, 9207, 9208, 9453  
*Kālacakraṇṇa* with Telugu meaning, 9199  
*Kālacakraṇṇa*, 9102  
*Kālacakraṇṇa* with Telugu meaning, 9213  
*Kālacakra* with Tamil meaning, 9056, 9209, 9211  
 Kālādāra, 9138, 9137  
 Kālādīpa, 9138, 9137  
 Kālājāna, 9263  
*Kālājānaśāntānāṣṭi*, 9219  
*Kālākriyānirṅga*, 9134  
*Kālākriyāpāda*, 9014  
*Kālmṛta*, 9144, 9145, 9168  
*Kālmṛtavṛddhā*, 9144, 9145  
*Kālmṛta* with commentary, 9145  
*Kālmṛta* with Telugu meaning, 9144  
*Kālanirṅga*, 9135  
*Kālanirṅgayagrantha*, 9079, 9135  
*Kālapaddhāti*, 9056, 9138 to 9141, 9190, 9242, 9454  
*Kālaviddhānapaddhāti*, 9079, 9140, 9142, 9143  
*Kālaviddhānapaddhāti* with commentary, 9143  
*Kālaviddhānapaddhāti* with Tamil meaning, 9140, 9141  
*Kālaviddhānapaddhāti* with Telugu meaning, 9142  
 Kālpakā, 9088, 9101, 9103  
 Kālpakāśāntāra, 9085, 9086  
 Kāpavallī, 9130  
 Kāyānāvṛtan, 9269  
 Kāṣṭhapa, 9077  
 Kanakāmbā, 9069, 9061, 9064  
 Kāñjanā, 9077  
 Kanouj, 9183  
 Kāntōpāyanir, 9136  
 Kānyakubja, 9183  
 Kanyādāśasakāla, 9197  
*Kāraṇaśānta*, 9183, 9189, 9201, 9204 to 9207, 9272, 9453  
*Kāraṇapaddhāti*, 9023  
*Kāraṇapaddhāti*, 9023, 9025  
 Kārvēṇagara, 9060, 9061  
 Kāsi, 9394  
 Kāvṛt, 9117  
 Kavirājamāṇḍalavara, 9096, 9097  
 Kēraḷa, 9215, 9248, 9303, 9454, 9485  
*Kēraḷacandrikā*, 9454, 9455  
 Kēraḷaprasāna, 9394  
*Kēraḷarājyaśānta*, 9189, 9215, 9216  
*Kēraḷarājyaśānta*, 9185, 9215, 9372, 9455  
 Kēra, 9085, 9107, 9108, 9376, 9377  
 Kēśavaśāntaśānta (Kāśikagotra), 9039 to 9041  
 Khattakhatia, 9183, 9184  
 Khattakhatia with Telugu meaning, 9029 to 9031  
 Khāṇḍab, 9165  
 Kōṇāmbā, 9377, 9378  
 Kōṇḍapalli, 9160  
 Kōṇḍakra, 9218  
 Kōṭṭakrayuddhāyārāphala, 9209  
*Kōṭṭakrayuddhāyārāphala*, 9191, 9216, 9417, 9456  
 Kōṭṭiyuddhākra, 9189  
*Kōṭṭiyuddhākra* with Telugu meaning, 9217  
 Kōṭṭapūlayam, 9176  
 Kōṇḍa, 9127  
 Kṛṇṇa, 9025, 9034, 9086, 9124  
 Kṛṇṇāśānta, 9404  
 Kṛṇṇamīra, 9085, 9087, 9088, 9320, 9327  
 Kṛṇṇārṇya, 9029  
 Kṛṇṇārṇyaśānta, 9064  
 Kṛṇṇārṇya (Tadikamali), 9063, 9063, 9064  
 Kṛṇṇi, 9383 to 9385  
*Kṛṇṇi* with commentary, 9385  
 Kṛṇṇakarma, 9183  
*Kṛṇṇāśānta*, 9027  
*Kṛṇṇatādrādiptā*, 9027 to 9029  
*Kṛṇṇāśāntaśānta*, 9025 to 9027  
 Kūṇṇa, 9172  
 Kūṇṇapattāṇa, 9183  
 Kūṇṇathar, 9373  
 Kūṇṇavāmi, 9380  
 Kūṇṇavāmi (Chita), 9231  
 Kūṇṇayamaka, 9147  
 Kūṇṇāmbā, 9060, 9061  
 Laghubhāṇḍakārya, 9095, 9100, 9101  
 Laghubhāṇḍaka, 9331, 9489  
 Laghumāna, 9102, 9103  
*Laghumāna* with commentary, 9101, 9104  
 Laghubhāṇḍa, 9412  
 Laghubhāṇḍanirṅga, 9201  
*Laghubhāṇḍanirṅga* with Telugu meaning, 9358  
*Laghubhāṇḍanirṅga*, 9193, 9358  
 Laghubhāṇḍanirṅga, 9225  
*Laghubhāṇḍanirṅga* with Telugu meaning, 9485  
 Laghubhāṇḍanirṅga, 9141, 9165, 9185, 9339  
 Lakṣanāśānta, 9444  
 Lakṣmi, 9107, 9108  
 Lakṣmīdhara Lolla (Śrīvataṣa), 9068, 9070, 9072  
 Lakṣmīnirṅga, 9094  
 Lakṣmīpati, 9244 to 9246  
 Lāla, 9183  
 Lāla, 9049, 9050  
 Lāla, 9118  
 Lampaka, 9121, 9141, 9231 to 9233, 9251, 9426 to 9432  
 Lampakāśānta, 9239  
*Lampaka* with commentary, 9429 to 9432  
*Lampaka* with Kanarese commentary, 9428  
*Lampaka* with Tamil commentary, 9428  
 Lāṇṇa, 9029, 9033, 9062, 9095, 9104 to 9109  
*Lāṇṇaśānta*: *Buddhivādaśānta*, 9107, 9109  
*Lāṇṇaśānta*: *Karmagradīptā*, 9014, 9106, 9107  
*Lāṇṇaśānta*: *Vāda*, 9109, 9110  
*Lāṇṇa* with commentary, 9105, 9108

- Madhvanatakautakoddhāra, 9316  
 Mādharajyantiya, 9331  
 Mahāśāstrādīdinirāpana, 9481  
 Mahāśāstrakārya, 9095, 9096, 9100  
 Mahāśāstrādīdinirāpana, 9184, 9248  
 Mahāśāstrādīphala, 9348  
 Mahāśāstrakāryādīphala, 9191, 9350  
 Mahāśāstrādīphala, 9169  
 Mahāśāstrādīphala with Telugu meaning, 9349  
 Mahāśāstra, 9400  
 Mahāvākyaratnāvalī, 9336  
 Mahāvīrācārya, 9031, 9036  
 Mahāśāstra, 9378, 9377  
 Mahāśāstra, 9085, 9086  
 Mahāśāstrapādhyāya, 9107, 9108, 9124  
 Mahāśāstrakārya, 9105, 9106  
 Mahāśāstra (Tirumalaī?), 9402  
 Mahāśāstrādīdinirāpana, 9164  
 Malabār, 9117  
 Mallārī, 9039, 9040, 9042  
 Mānasa, 9020  
 Mānasāhāsa, 9393  
 Manikārapa, 9405, 9406  
 Manjūlārya, 9063  
 Manjūlācārya, 9101 to 9103  
 Mantrakalpa, 9428  
 Mantraprasna, 9031  
 Mantrāśvara, 9325, 9326  
 Mārkaṇḍeya of Kanadinyagotra, 9444  
 Mādhyaśāstrādīdinirāpana, 9174  
 Mātṛkāpāṇḍya, 9096, 9097  
 Maṇḍārikapāṇḍya, 9219  
 Meghamālā, 9426  
 Mēṇamādhyaśāstrā, 9111, 9423, 9425, 9426  
 Mīrāṇḍyaśāstrā, 9183  
 Mūhūrtāśāstrā, 9177  
 Mūhūrtāśāstrā, 9143  
 Mūhūrtāśāstrā with Kanarese meaning, 9175  
 Muñjādīya, 9472, 9480  
 Mukunda, 9420, 9421  
 Mūrārī, 9376  
 Nāḍīgrantha, 9312  
 Nāḍapratīsthaivādi, 9408  
 Nāḍāśāstrādīdinirāpana, 9306  
 Nāḍāśāstrādīphala, 9305, 9306, 9408  
 Nāḍāśāstrādīdinirāpana, 9342, 9471  
 Nāḍāśāstrādīmanakāśāstrādīdinirāpana, 9306  
 Nāḍāśāstrādīphala, 9141, 9144, 9145, 9150  
 to 9159, 9165, 9185, 9192, 9193, 9205, 9122, 9306 to 9309, 9472  
 Nāḍāśāstrādīphala with Telugu meaning, 9223, 9308  
 Nallār, 9117  
 Nāṇāśāstrādīdinirāpana, 9158, 9314  
 Nāṇāśāstrādīphalanirāpana, 9315  
 Nāṇāśāstrādīphalanirāpana with Telugu meaning, 9324  
 Nāṇāśāstrādīdinirāpana, 9205  
 Nāṇāśāstrādīdinirāpana, 9165, 9314  
 Nāṇārtharatnamālā, 9139  
 Nandīgrāma, 9027, 9039 to 9041  
 Nandīgrāma, 9030  
 Nāṇāśāstrādīdinirāpana, 9331  
 Nāṇāśāstrā, 9137, 9438, 9439  
 Nāṇāśāstrādīdinirāpana, 9112, 9166, 9167  
 Nārāpatīyācārya, 9112, 9395  
 Nārāpatīyācārya with Telugu meaning, 9395  
 Nārāpatīyācārya, 9369  
 Nārāpatīyācārya (Aṇṇārā), 9310  
 Nārāpatīyācārya, 9317, 9318  
 Nārāpatīyācārya, 9309  
 Nārāpatīyācārya, 9022, 9023, 9106, 9107, 9183  
 Nārāpatīyācārya, 9420, 9421  
 Nārāpatīyācārya, 9386, 9395, 9396  
 Nārāpatīyācārya, 9469  
 Nārāpatīyācārya (Bhāradvāja), 9319  
 Nārāpatīyācārya, 9197  
 Nārāpatīyācārya, 9248  
 Nārāpatīyācārya, 9351  
 Nārāpatīyācārya, 9118  
 Nārāpatīyācārya, 9305, 9310  
 Nārāpatīyācārya, 9386  
 Nārāpatīyācārya, 9056, 9166  
 Nārāpatīyācārya, 9022  
 Nārāpatīyācārya, 9305, 9311  
 Nārāpatīyācārya, 9188, 9189  
 Nārāpatīyācārya, 9280  
 Nārāpatīyācārya, 9244, 9245, 9247, 9468, 9469, 9487, 9488  
 Nārāpatīyācārya, 9117, 9118  
 Nārāpatīyācārya (Vācācārya), 9118  
 Nārāpatīyācārya, 9422  
 Nārāpatīyācārya, 9316, 9317  
 Nārāpatīyācārya, 9107, 9108  
 Nārāpatīyācārya, 9134  
 Nārāpatīyācārya, 9172, 9173  
 Nārāpatīyācārya, 9085, 9119, 9136, 9137  
 Nārāpatīyācārya, 9317  
 Nārāpatīyācārya (Yamamandra), 9065 to 9067  
 Nārāpatīyācārya (Vācācārya), 9136  
 Nārāpatīyācārya, 9117, 9242, 9244, 9246, 9247  
 Nārāpatīyācārya (Aṇṇārā), 9269, 9270  
 Nārāpatīyācārya, 9064  
 Pādāśāstrādīdinirāpana, 9305, 9478  
 Pādāśāstrā, 9136, 9137  
 Pādāśāstrādīdinirāpana, 9117, 9119  
 Pādāśāstrā, 9488  
 Pādāśāstrā, 9427  
 Pādāśāstrādīdinirāpana, 9420  
 Pādāśāstrā, 9310, 9319  
 Pādāśāstrādīdinirāpana, 9309, 9310  
 Pādāśāstrā, 9183  
 Pādāśāstrā (Bhāradvāja), 9305, 9473  
 Pādāśāstrādīdinirāpana, 9083  
 Pādāśāstrādīdinirāpana, 9023, 9079, 9121, 9472  
 Pādāśāstrādīdinirāpana, 9079  
 Pādāśāstrā : Kāṇḍīya, 9076, 9077  
 Pādāśāstrādīdinirāpana, 9078  
 Pādāśāstrādīdinirāpana, 9023, 9080, 9081  
 Pādāśāstrā : Pādāśāstrā, 9076  
 Pādāśāstrā : Pādāśāstrā, 9075  
 Pādāśāstrā : Pādāśāstrā, 9074  
 Pādāśāstrādīdinirāpana, 9083  
 Pādāśāstrā : Śāstrā, 9074  
 Pādāśāstrādīdinirāpana, 9023, 9079, 9082, 9118, 9472, 9473  
 Pādāśāstrādīdinirāpana with Malayalam meaning, 9083  
 Pādāśāstrādīdinirāpana with Tamil meaning, 9026, 9027



- [illegible]



- Sāmrāṭhaidra with commentary*, 9443, 9444  
 Samvatsaradāṣṭhala, 9031  
 Sāni Sūja, 9183, 9184  
*Sāṅkṛāntīślokaśruti*, 9155  
*Sāṅkṛāntīśloka*, 9082, 9122  
*Sāntānadīpikā*, 9197  
*Sārabbhāṣī*, 9075, 9077  
*Sārāvalī*, 9218, 9338, 9373, 9374  
*Sārāpaddhā with Malayalam meaning*, 9374  
*Sarvādhacintāmaṇi*, 9244 to 9246, 9312, 9373  
*Sarvādhadracakra*, 9014, 9082, 9148, 9155, 9162, 9381, 9436, 9438  
*Sarvādhadracakraśloka*, 9437  
*Sarvādhadracakra with Telugu meaning*, 9435 to 9437  
*Sarvāśālīga (Mājeṭi)*, 9232, 9247, 9373  
*Sarvāgamaśāstra*, 9082  
*Sarvāśāśāddhārā*, 9282, 9406, 9407  
*Sarvāśāśāddhārāśāstra*, 9408  
*Sarvāśāśāddhārāvivṛti*, 9251, 9411  
*Sarvāśāśāddhārā*, 9144, 9147, 9406, 9409, 9412  
*Sarvāśāśāddhārā*, 9412  
*Sarphalagāntha*, 9158, 9370  
*Sātyamārgala*, 9373  
*Sāyāpamāyavākyaṇirōpaṇa*, 9191  
*Sāyāpamāyavākyaṇirōpaṇa with Telugu meaning*, 9488  
*Sāhagiri Sūtri*, M., 9166, 9355, 9462  
 Sāhā Sūtra, 9183  
*Sādhanaśāstra*, 9125 to 9127  
*Sādhanaśāstra*, 9379  
*Sādhanaśāstramāṇi*, 9104, 9105, 9124  
*Sādhanaśāstramāṇi with Vāsanābhāṣya*, 9123  
*Sādhanaśāstramāṇi*, 9058  
*Sādhanaśāstramāṇi*, 9185  
*Sādhanaśāstra*, 9250  
*Sādhāṇi*, 9075, 9077  
*Sādhanaśāstra*, 9395, 9396  
*Sādhanaśāstra*, 9117 to 9119  
*Sādhanaśāstramāṇi*, 9326, 9327  
*Sādhanaśāstramāṇi*, 9134  
*Sādhanaśāstramāṇi*, 9281  
*Sādhanaśāstramāṇi*, 9018, 9020  
*Sādhanaśāstramāṇi*, 9075, 9084  
*Sādhanaśāstramāṇi*, 9027, 9030, 9035, 9086, 9101, 9103, 9189  
*Sādhanaśāstramāṇi*, 9019, 9023, 9409  
*Sādhanaśāstra*, 9444  
*Sādhanaśāstra*, 9087, 9088  
*Sādhanaśāstra*, 9293  
*Sādhanaśāstramāṇi*, 9402, 9403  
*Sādhāṇi*, 9049, 9050, 9056, 9123 to 9127, 9183, 9261, 9370  
*Sādhāṇi*, 9227  
*Sādhāṇi*, 9430  
*Sādhāṇi*, 9021  
*Sādhāṇi*, 9017  
*Sādhāṇi*, 9141, 9167 to 9169, 9170  
*Sādhāṇi*, 9197, 9375  
*Sādhāṇi*, 9075  
*Sādhāṇi*, 9288  
*Sādhāṇi*, 9060, 9062, 9373  
*Sādhāṇi*, 9270, 9362, 9365, 9369, 9370  
*Sādhāṇi*, 9489  
*Sādhāṇi*, 9118  
*Sādhāṇi* (Jambunātha Mahābhāṣya-  
 bhāṣya), 9117  
*Sādhāṇi* (Sādhāṇi), 9118  
*Sādhāṇi*, 9119  
*Sādhāṇi* (Sādhāṇi), 9045 to 9047  
*Sādhāṇi* (Sādhāṇi), 9128  
*Sādhāṇi* (Sādhāṇi) with Telugu  
 meaning, 9127  
*Sādhāṇi*, 9019, 9020  
*Sādhāṇi*, 9015, 9017 to 9020, 9227  
*Sādhāṇi*, 9089, 9090  
*Sādhāṇi*, 9101, 9103  
*Sādhāṇi*, 9089  
*Sādhāṇi*, 9014, 9118, 9129, 9180, 9182, 9183  
*Sādhāṇi* (Sādhāṇi), 9131  
*Sādhāṇi* (Sādhāṇi), 9132  
*Sādhāṇi* (Sādhāṇi), 9022  
*Sādhāṇi* (Sādhāṇi) with commentary, 9128 to 9130  
*Sādhāṇi* (Sādhāṇi) with Kanarese meaning, 9130  
*Sādhāṇi*, 9489, 9490  
*Sādhāṇi*, 9247, 9446 to 9448, 9476  
*Sādhāṇi*, 9102, 9450  
*Sādhāṇi* (Sādhāṇi) with Telugu commentary, 9450  
*Sādhāṇi* (Sādhāṇi) with Telugu meaning, 9448  
*Sādhāṇi*, 9251  
*Sādhāṇi* (Sādhāṇi), 9451  
*Sādhāṇi*, 9395  
 Tājaka, 9183, 9470  
*Tājakaśāstra*, 9469, 9470  
*Tājaka with commentary*, 9168, 9469  
 Tājaka, 9420, 9421  
 Tanjore, 9075, 9077, 9289  
*Tantrāśāstra*, 9057, 9058  
*Tantrāśāstra*, 9058, 9059  
 Tāntrāśāstra, 9021  
 Tāntrāśāstra, 9117  
 Tāntrāśāstra, 9038  
*Tāntrāśāstra*, 9191  
*Tāntrāśāstra* (Sādhāṇi) with Telugu meaning, 9289  
*Tāntrāśāstra*, 9147  
*Tāntrāśāstra*, 9244, 9288, 9289  
*Tāntrāśāstra* (Sādhāṇi) with Telugu  
 meaning, 9060  
 Tāntrāśāstra, 9028, 9029  
 Uddāśāṣṭhala, 9191  
*Uddāśāṣṭhala* (Sādhāṇi), 9189  
*Uddāśāṣṭhala* (Sādhāṇi) with Telugu  
 meaning, 9204  
*Uddāśāṣṭhala* (Sādhāṇi) with Telugu meaning, 9203  
*Uddāśāṣṭhala*, 9372  
*Uddāśāṣṭhala* (Sādhāṇi) with commentary, 9452  
*Uddāśāṣṭhala*, 9202, 9203  
 Uddāśāṣṭhala, 9108  
 Uddāśāṣṭhala (Sādhāṇi), 9392

- Umāmahāśvaran, 9231  
 Upadēśasūtra, 9264, 9268  
 Upadēśakriyāśāstra, 9022, 9171  
 Upadēśakriyāśāstram with Telugu meaning, 9432  
 Upāśaukasāhikā, 9105  
 Upanā, 9172, 9382, 9383  
 Upanāparimāla, 9172 to 9174  
  
 Vāgbhata, 9189, 9190  
 Vaidyanātha, 9240, 9241  
 Vaidyavijaya, 9162, 9336, 9418  
 Vajrayanti, 9190  
 Vajrasaṁhita, 9197, 9420, 9421  
 Vākyasūtra, 9082, 9121  
 Vākyasūtravivṛta, 9121  
 Vākyasūtra with Tamil meaning, 9026, 9027, 9119, 9120  
 Vākyasūtra with Telugu meaning, 9120  
 Vākyasūtra, 91.5, 9079, 9115 to 9119  
 Vākyasūtravivṛta, 9026, 9117, 9119  
 Vākyasūtra with Kannada meaning, 9116  
 Vallamūṭha, 9081  
 Vāmanaśikṛhā, 9143  
 Vāṇīyā, 9119  
 Vāṇīyār, 9117  
 Vāṇīśāhī, 9195, 9282  
 Vāṇīśāhī, 9326, 9327  
 Varadāśrī, 9402, 9408  
 Varadāśrī (Vāṇīśāhī), 9126  
 Varadarāja, 9117  
 Varadāśrī, 9136, 9137  
 Varāha, 9048, 9050  
 Varāhamihira, 9169, 9171 to 9173, 9198, 9329 to 9331, 9407, 9420, 9421, 9480, 9489, 9490  
 Varāhamihiraśāhī, 9481  
 Varāhasūhṛta, 9332  
 Varāhasūhṛtā, 9150  
 Vārāṇasī, 9132, 9334  
 Vararuci, 9084, 9121, 9473  
 Vararucikāya, 9082  
 Varāhamāna, 9033  
 Varyādīvyagrantha, 9079  
 Varyādīvyagrantha with Kannada meaning, 9114  
 Varyāpita, 9110 to 9112  
 Varyāpita, 9104, 9112, 9113  
 Varyāpitaśāstra, 9118, 9348, 9486  
 Varyāpitaśāstra, 9305, 9486  
 Varyāpita, 9113  
 Vāṇī, 9123, 9124  
 Vāṇī, 9136, 9137  
 Vāṇīśāhī, 9170, 9177  
 Vāṇīśāhī, 9035  
 Vāṇīśāhī, 9094, 9403  
 Vāṇīśāhī, 9185  
 Vāṇīśāhī, 9148  
 Vāṇīśāhī, 9197  
 Vāṇīśāhī with Telugu meaning, 9361  
  
 Vāṇī, 9075  
 Vāṇīśāhī (Vāṇīśāhī), 9112  
 Vāṇīśāhī, 9061  
 Vāṇīśāhī, 9060, 9061  
 Vāṇīśāhī, 9377, 9378  
 Vāṇīśāhī, 9402, 9403  
 Vāṇīśāhī, 9048  
 Vāṇīśāhī, 9240, 9241  
 Vāṇīśāhī, 9060, 9061  
 Vāṇīśāhī, 9042, 9449  
 Vāṇīśāhī, 9327, 9328  
 Vāṇīśāhī, 9094  
 Vāṇīśāhī, 9360  
 Vāṇīśāhī, 9361  
 Vāṇīśāhī, 9197  
 Vāṇīśāhī, 9188  
 Vāṇīśāhī, 9141  
 Vāṇīśāhī, 9357  
 Vāṇīśāhī, 9294, 9335  
 Vāṇīśāhī, 9331, 9332, 9333  
 Vāṇīśāhī, 9370  
 Vāṇīśāhī, 9433, 9434  
 Vāṇīśāhī, 9177  
 Vāṇīśāhī, 9177, 9178  
 Vāṇīśāhī with Malayalam meaning, 9178  
 Vāṇīśāhī, 9121  
 Vāṇīśāhī, 9117 to 9119  
 Vāṇīśāhī, 9409  
 Vāṇīśāhī, 9139  
 Vāṇīśāhī, 9048  
 Vāṇīśāhī (of Āśrīyagotra), 9331  
 Vāṇī, 9085, 9370, 9377  
 Vāṇī, 9036  
 Vāṇī, 9154  
 Vāṇī, 9244  
 Vāṇī, 9443  
 Vāṇīśāhī, 9487  
 Vāṇīśāhī, 9045 to 9047  
 Vāṇīśāhī, 9309  
 Vāṇīśāhī, 9016  
 Vāṇīśāhī, 9360  
 Vāṇīśāhī, 9369  
  
 Yādava, 9415  
 Yājñanīśāhī, 9321, 9322, 9323  
 Yājñanī, 9019, 9020, 9101 to 9103, 9120  
 Yājñanī (Kāṇṇa), 9068, 9074, 9460, 9461  
 Yājñanī, 9239, 9240  
 Yājñanī, 9483  
 Yājñanī, 9482  
 Yājñanī, 9303  
 Yājñanī, 9198  
 Yājñanī, 9028, 9029  
 Yājñanī, 9201, 9201  
 Yājñanī, 9245  
 Yājñanī, 9246  
 Yājñanī, 9247, 9482





1891

Col  
N 25/12/70

Central Archaeological Library,

NEW DELHI.

23620

Call No. 091.4912/G.O.M.L.M.

Author—Sastri, S. Kupper-  
Sawani

Title—A Descriptive Catalogue  
of the Sans Manuscripts vol 24

Borrower No.

Date of Issue

Date of Return

*"A book that is shut is but a block"*

CENTRAL ARCHAEOLOGICAL LIBRARY  
GOVT. OF INDIA  
Department of Archaeology  
NEW DELHI.

Please help us to keep the book  
clean and moving.