

GOVERNMENT OF INDIA
ARCHÆOLOGICAL SURVEY OF INDIA
ARCHÆOLOGICAL
LIBRARY

ACCESSION NO. 37/32

CALL No. 91.3.005/Pra

D.G.A. 79

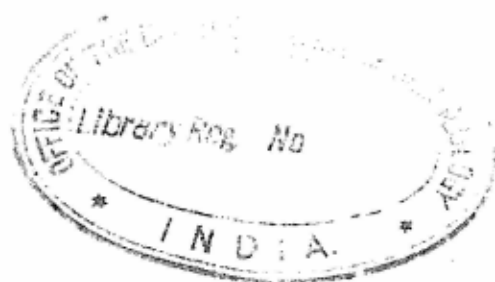

PRAKTIKA
TES EN ATHENAIIS
ARCHAIOLOGIKES
ETAIRIAS
TOU ETOUS 1908

ATHENESIN
EK TOY TYPOGRAFIOY
P.D. SAKELLARIOY

1909

(Archaeological Society)
Athens

50
ΠΡΑΚΤΙΚΑ

A232
80
ΤΗΣ ΕΝ ΑΘΗΝΑΙΣ

ΑΡΧΑΙΟΛΟΓΙΚΗΣ ΕΤΑΙΡΕΙΑΣ

37134
ΤΟΥ ΕΤΟΥΣ 1908

(124)



913.005

Psa

ΑΘΗΝΗΣΙΝ

ΕΚ ΤΟΥ ΤΥΠΟΓΡΑΦΕΙΟΥ Π. Δ. ΣΑΚΕΛΛΑΡΙΟΥ

1909



37132
Date 29-5-63
Call No 913.005
Pra.

ΕΥΕΡΓΕΤΑΙ ΤΗΣ ΕΤΑΙΡΕΙΑΣ

ΒΑΣΙΛΕΥΣ ΟΘΩΝ
ΤΟ ΕΘΝΙΚΟΝ ΠΑΝΕΠΙΣΤΗΜΙΟΝ
Η ΕΠΙΤΡΟΦΗ ΤΩΝ ΦΙΛΑΡΧΑΙΩΝ
Η ΕΝ ΛΟΝΔΙΝΩΙ ΕΛΛΗΝΙΚΗ ΚΟΙΝΟΤΗΣ
Ο ΔΗΜΟΣ ΑΘΗΝΑΙΩΝ
Ο ΔΗΜΟΣ ΠΕΙΡΑΙΕΩΝ
Ο ΔΗΜΟΣ ΕΡΜΟΥΠΟΛΙΤΩΝ ΣΥΡΟΥ
ΚΩΝΣΤΑΝΤΙΝΟΣ ΙΩΝΙΔΗΣ
DUC DE LUYNES
ΔΗΜΗΤΡΙΟΣ ΜΡΕΝΑΡΔΑΚΗΣ
ΑΠΟΣΤΟΛΟΣ ΑΡΣΑΚΗΣ
ΑΛΕΞΑΝΔΡΟΣ ΣΤΟΥΡΝΑΡΗΣ
ΣΙΜΩΝ Γ. ΣΙΝΑΣ
ΙΩΑΝΝΗΣ ΡΩΜΑΣ
ΙΩΑΝΝΗΣ Χ. ΡΕΤΡΟΣ
ΚΩΝΣΤΑΝΤΙΝΟΣ ΓΡ. ΣΟΥΤΣΟΣ
ΙΩΑΝΝΗΣ ΚΟΝΤΟΓΙΑΝΝΑΚΗΣ
ΑΝΔΡΕΑΣ ΣΥΓΓΡΟΣ
ΚΥΡΙΛΛΟΣ ΙΕΡΟΣΟΛΥΜΩΝ
ΚΥΡΙΛΛΟΣ ΠΑΤΡΩΝ
ΙΩΑΝΝΗΣ Α. ΚΟΥΜΑΝΟΥΔΗΣ
ΙΩΑΝΝΗΣ ΛΑΔΟΡΟΥΛΟΣ
HILARION ROUX
ΟΔΥΣΣΕΥΣ ΚΑΙ ΜΕΝΕΛΑΟΣ ΝΕΓΡΕΠΟΝΤΕ
HEINRICH SCHLIEMANN
ΙΕΡΩΝΥΜΟΣ ΒΑΛΛΙΕΡΗΣ
ΣΤΕΦΑΝΟΣ ΖΑΦΕΙΡΟΠΟΥΛΟΣ
ΧΡΗΣΤΑΚΗΣ ΖΩΓΡΑΦΟΣ
ΕΥΑΓΓΕΛΟΣ ΑΧΙΛΛΟΠΟΥΛΟΣ
ΑΛΕΞΑΝΔΡΟΣ ΗΦΑΙΣΤΙΔΗΣ
ΦΙΛΙΠΠΟΣ ΙΩΑΝΝΟΥ
ΓΕΩΡΓΙΟΣ Α. ΜΑΥΡΟΚΟΡΔΑΤΟΣ
ΣΟΛΩΝ ΧΡΗΣΤΑΚΗ ΖΩΓΡΑΦΟΣ
ΣΤΑΜΑΤΙΟΣ Ι. ΠΡΩΙΟΣ
ΟΘΩΝ Α. ΚΟΝΤΟΣΤΑΥΛΟΣ
ΠΑΥΛΟΣ ΠΑΥΛΟΠΟΥΛΟΣ
BENIAMIN ΑΡΧΙΜΑΝΔΡΙΤΗΣ
ΝΙΚΟΛΑΟΣ ΖΑΡΙΦΗΣ
ΔΗΜΟΣΘΕΝΗΣ ΤΣΙΒΑΝΟΠΟΥΛΟΣ
ΧΑΡΙΛΑΟΣ ΤΡΙΚΟΥΡΗΣ
GEORGES CLEMENCEAU





ΔΙΟΙΚΗΤΙΚΟΝ ΣΥΜΒΟΥΛΙΟΝ ΤΗΣ ΕΤΑΙΡΕΙΑΣ

ΠΡΟΕΔΡΟΣ

Η Α. Β. Υ. Ο ΔΙΑΔΟΧΟΣ ΚΩΝΣΤΑΝΤΙΝΟΣ

Ἀντιπρόεδρος

Δ. Τσιθανόπουλος

Γραμματεὺς

Π. Καββαδίας

Σύμβουλοι

Στ. Ἀνδρόπουλος	Δ. Μακκᾶς
Δ. Θεοφανόπουλος	Γ. Μιστριώτης
Π. Καρολίδης	Γ. Παπαθασιλείου
Ἀ. Κατριδάνος	Ἀν. Σκιᾶς
Β. Λεονάρδος	Β. Στάης
Θθ. Λύδερς	Κλ. Στέφανος
Ἐμμ. Λυκούδης	Χ. Τσουντάς

ΕΠΙΤΙΜΙΟΙ ΕΤΑΙΡΟΙ

Η Α. Υ. Ο ΠΡΙΓΚΙΨ ΔΙΑΔΟΧΟΣ ΒΕΡΝΑΡΔΟΣ ΤΟΥ SAX-
MEININGEN

Η Α. Υ. Ο ΠΡΙΓΚΙΨ ΦΡΕΙΔΕΡΙΚΟΣ ΚΑΡΟΛΟΣ ΤΟΥ HESSEN

Η Α. Υ. Ο ΠΡΙΓΚΙΨ ΡΟΔΑΝΔΟΣ BONAPARTE

Ὁ Σ. Μητροπολίτης Ἀθηνῶν Θεό-
κλητος.

Jos. Hampel. Budapest.

B. Haussoullier. Paris.

+ Fr. Adler. Berlin.

L. Heuzy. Paris.

Ern. Babelon. Paris.

D. Hogarth. Oxford.

Jul. Beloch. Roma.

M. Holleaux. Ἀθήνησι.

Max. Bonnet. Montpellier.

Th. Homolle. Paris.

R. C. Bosanquet. Liverpool.

K. Καραπάνος. Ἀθήνησι.

G. Clemenceau. Paris.

Bruno Keil. Strassburg.

Max Collignon. Paris.

R. Kekulé. Berlin.

Domenico Comparetti. Firenze.

+ Ad. Kirchhoff. Berlin.

Alexander Conze. Berlin.

H. Lechat. Lyon.

Alfred Croiset. Paris.

G. A. Macmillan. London.

Ch. Diehl. Paris.

Lucien Magne. Paris.

Wilhelm Dörpfeld. Ἀθήνησι.

Rev. J. P. Mahaffy.

Fr. v. Duhn. Heidelberg.

Hor. Marucchi. Roma.

Joseph Durm. Karlsruhe.

Adolph Michaelis. Strassburg.

+ Sir John Evans. London.

L. A. Milani. Firenze.

Arthur Evans. Oxford.

Oscar Montelius. Stockholm.

Paul Foucart. Paris.

D. C. Monro. Oxford.

G. Fougères. Paris.

+ Charles Elliot Norton. Cambridge

Fr. Hiller v. Gaertringen. Berlin.

U. S. America.

Ernst Gardner. Cambridge (Eng-
land).

Th. Ouspensky. Ἐν Κωνσταντινουπόλει.

G. Perrot. Paris.

Percy Gardner. Oxford.

Ed. Pottier. Paris.

B. L. Gildersleeve. Baltimore. U.
S. America.

Luigi Pigorini. Roma.

O. Puchstein. Berlin.

Will. Watson Goodwin. Cam-
bridge. U. S. America.

W. M. Ramsay. Aberdeen (Scot-
land).

Hamdy Bey. Ἐν Κωνσταντινουπόλει.

S. Reinach. Paris.

- | | |
|--|--|
| E. Reisch. Wien. | E. v. Stern. Odessa. |
| W. Ridgeway. Cambridge. (England). | F. Studniczka. Leipzig. |
| La Comt. de Rencourt. Ἀθήνησι. | Gr. G. Tocilescu. Bucarest. |
| Rufus B. Richardson. New York. America. | G. Treu. Dresden. |
| Ῥόστοκις Ἀλ. Κάιρον. | Charles Waldstein. Cambridge (England). |
| Rev. A. H. Sayce. Oxford. | Th. Wiegand. Ἐν Κωνσταντινουπόλει. |
| G. Schlumberger. Paris. | Ulrich von Wilamowitz-Moellendorf. Berlin. |
| R. A. H. Schneider. Wien. | Ad. Wilhelm. Wien. |
| H. Schrader. Innsbruck. | Paul Wolters. München. |
| Oecil Smith. London. | Henri Weil. Paris. |
| † Th. D. Seymour. New - Haven U. S. America. | |
-

ΤΑΚΤΙΚΟΙ ΕΤΑΙΡΟΙ

ΚΑΤΑ ΤΟ ΕΤΟΣ 1908

Οἱ ἑταῖροι, ὧν τὰ ὀνόματα εἶνε τετυπωμένα διὰ κυριῶν γραμμάτων, εἶνε ἑταῖροι ἰσόθιοι.

'Αγγελόπουλος 'Αθάνατος Θρ.	v. Bissing Fr. W.
'Αγγελόπουλος 'Ηλίας	Βοΐσχος 'Επ.
Altmann W.	Bosanquet R. C.
'Αλεξόπουλος Ν.	Βούκρας Δ.
'Ανδρόπουλος Στ.	Βουλπιώτης Δ.
'Ανέζης Δ.	Bulle H.
Anthes Ed.	Bourguet Ém.
'Αντωνιάδης Δ.	
'Αντωνόπουλος Κ.	Γεννάδιος 'Ιωάν.
'Αξελός Μιλτ.	Γενοβέλης Π.
'Αποστολάκη 'Αννα	Γεωργακόπουλος Ε.
'Αρβανιτόπουλος Α.	v. Gaetringen Hiller. Fr.
	Γεωργιάδης 'Αθ.
Βακράτσας Εἰρ.	Γκιών 'Ανδρέας
Βαλαωρίτης Ι.	Goekoop A. E.
Βαλτατζής Π. Γ.	Graef B.
Βάσης Σπυρ.	Γρηγοράκης Γρ.
Βάσος 'Αλέξ.	Γρυπάρης Π.
Βάσος Τιμ.	
Battle W.	Δαμβέργης 'Αν.
Βαφειαδάκης Ν.	Δαμβέργης Ν.
Βεκούσης Δ.	Δελακοβίας Ν.
Βερναρδάκης 'Αθ.	Σεβ. Δελένδας 'Αντ.
Βερναρδάκης Γρ.	Δέλλιος 'Ιωάν.
† Βικέλας Δ.	Δεληγεώργης Δ.

Δεμερτζής Α.	Καλαποθάκης Μ.
Δημητριάδης Χ.	Καλθοκορέσης Μ.
Διγενής Μ.	Καλλιοντζής Εὐάγγ.
Διπλαράκος Γ.	Καλογερόπουλος Ν.
Dörpfeld W.	Καμαρινός Σ.
Δραγάτης 'Ιάκ.	Κανάκης Π.
Δραγούμης Μ.	Καπιτανάκης Κ.
Δραγούμης Σ.	Καπλάνογλους Κ. Π.
Δρακίδης Π.	Καραθασίλης Σπ.
Δυοβουνιώτης Γ.	† Κάρλης Α.
	Καραπάνος Κ.
'Ελευθεριάδης Σωκ.	† Καρατζᾶς 'Αλ.
Εὐκλείδης Ι.	Καρκούλιας 'Ηρ.
Εὐταξίας 'Αθ.	Καρολίδης Π.
Εὐταξίας Ι.	Κάρω Γ.
	Καστριώτης Π.
Ζαῖμης 'Αλ.	Κατριβάνος Α
Ζάννος 'Ηλ.	Καυταντζόγλους 'Ιω.
Ζαρίφης Γ.	Κεραμόπουλος Α.
Ζητουνιάτης Π.	Κεφάλας Γ.
Ζυγομαλᾶς Α.	Kinch Fr.
	Κλοντηρόπουλος Γ.
'Ηλιόπουλος Χρ.	Κολυβᾶς Α.
	Κόντος Κ.
Θεοδωρακάκης Στυλ.	Κοντόσταυλος Α.
Θεοδωράκης Γ.	Κουλομόπουλος Κ.
Θεοδωρόπουλος Β.	Κουρουνιώτης Κ.
Θεοτόκης Γ.	Κοσσέ Α.
Θεοφανόπουλος Δ.	Κοφινᾶς Γ.
	Κοφινιώτης 'Ιω.
Judeich Wather	Κριεζής 'Αντ.
	Κρίνος Π.
Καββαδίας Π.	Κύρης Μ.
Καγκάδης 'Ιάκ.	Κωνσταντινίδης Π.
Καζάζης Ν.	Κωνσταντόπουλος Κ.

Λάμπας Μ.	Μπενάκης Έμ.
Λαμπρόπουλος Άλ.	Müller K.
Λάμπρος Σπ.	Μυλωνάς Κ.
Λαμπρινίδης Μ.	
Λεονάρδος Β.	Νεγρεπόντης Μ. Μ.
Λεκός Γ.	Νικολαΐδης Ι.
Loewy Em.	Νικολαΐδης Λουδ.
Λιόλιος Γ.	Νικολόπουλος Σ.
Λύδερς Όθ.	Noack F.
Λυκάκης Άλ.	
Λυκούδης Έμ.	Ξανθάκης Π.
Λύρης Ίωάν.	
	Οικονόμος Π.
Μαγγιώρος Σπ.	
Μαγιάσης Ίωάν.	Πάλλης Άγ.
Μακκᾶς Δ	Παναγιωτόπουλος Άν.
Μακκᾶς Κ.	Παντελίδης Έμ.
Μακκᾶς Ν.	Παπαβασιλείου Γ.
Μανιάκης Κ.	Παπαδημητράκοπουλος Θ.
Μαντζάκος Χ.	Παπαδιαμαντόπουλος Ι.
Μαντζούφας Άνδρ.	Παπαμιχαλόπουλος Κ.
Μανωλίδης Σωκρ.	Παπαφράγκος Σπ.
Μαρκόπουλος Ίω.	Παπαχρήστου Γ.
Μαρούδης Μ.	Pernice Er.
Ματάλας Α.	Περρῆς Σ.
Μαυρομυχάλης Π. Κυρ.	Πεταλᾶς Α.
Μελισσουργός Γ.	Πολίτης Ίω.
Μητσόπουλος Κ.	Πολίτης Ν.
Μιστριώτης Γ.	Pontalis L. P.
Μούσης Ίωάν.	
† Μουτσόπουλος Άθ.	Ραγκαβῆς Κλ.
Μπαλτῆς Θ.	Ράλλης Δ.
Μπαλάνος Ν.	Ράλλης Στ.
Μπαρμπαρέσος Π.	Robert K.
Μπάρτ. Γουλ.	Ρωμαῖος Κ.

<i>Ρωμάνος 'Αθ.</i>	<i>Σχλίεμαν 'Αγ.</i> <i>Σωτηριάδης Γ.</i>
<i>Σακελλαρόπουλος Σπ.</i>	
<i>Σακελλαρόπουλος Σωτ.</i>	<i>Τραπάντζαλης Γ.</i>
<i>Schiff Al.</i>	<i>Τριανταφυλλάκος Ν.</i>
<i>Schrader H.</i>	<i>Τσάτσος 'Ιω.</i>
<i>Σιμόπουλος 'Ιω.</i>	<i>Τσιθανόπουλος Δ.</i>
<i>Σκιᾶς Α.</i>	<i>Τσίλλερ 'Ερ.</i>
<i>Σκουζις 'Αλ.</i>	<i>Τσουντας Χρ.</i>
<i>Σκουζῆς Π.</i>	<i>Τυπάλδος Μπασιᾶς 'Αθ.</i>
<i>Σκουλούδης Σ.</i>	
<i>Σοφούλης Θ.</i>	<i>Fabricius E.</i>
<i>Σπηλιόπουλος Χ.</i>	<i>Φωτίου 'Ιω.</i>
<i>Στάης Β.</i>	
<i>Στάης Σ.</i>	<i>Χατζιδάκης Γ.</i>
<i>Σταμούλης 'Αναστ.</i>	<i>Χατζιδάκης Ι.</i>
<i>Σταυρόπουλος Δ.</i>	
<i>Steele Daniel</i>	<i>Ψαλτήρας Γ.</i>
<i>Στέφανος Κλών</i>	<i>Ψάλτης 'Ιάκ.</i>
<i>Στέφανος Κυπ.</i>	
<i>Στεφανάκος Φιλόθιος</i>	<i>Wide Sam.</i>
<i>Στρέιτ Γ.</i>	<i>Wiegand Theodor</i>
<i>Στρέιτ Στ.</i>	
<i>Studnieszka F.</i>	<i>Zahn Robert</i>
<i>Σφακιανάκης Π.</i>	

ΓΕΝΙΚΟΣ ΙΣΟΛΟΓΙΣΜΟΣ
ΤΗΣ ΧΡΗΣΕΩΣ 1908
ΜΕΤΑ ΛΟΓΙΣΤΙΚΩΝ ΠΙΝΑΚΩΝ

ΑΠΟΛΟΓΙΣΜΟΣ ΤΩΝ ΕΣΟΔΩΝ ΚΑΙ ΕΞΟΔΩΝ ΤΗΣ

Προϋπολογισμοῦ		Εἶδος ἐσόδων	Προϋπολογισθέντα	Εἰσπραχθέντα	Εἰσπραχθέντα	
Κεφ.	Αρ.				Ἐπὶ πλέον	Ἐπὶ ἔλαττον
Α	1	Εἰσφοραὶ Δρ.	3,000 —	2,463 15		536 85
	2	Τόκοι καὶ μερίσματα »	22,185 —	11,678 30		10,506 70
	3	Ἔσοδα ἐξ ἀκινήτων κτημάτων »	168 —			168 —
	4	» ἐκ δημοσιευμάτων »	5,000 —	6,051 95	1,051 95	
	5	» κεκλεισμένων χρήσεων »	168 —	168 —		
	6	» διαφόρα »	250 —	33 30		216 70
	7	» ἐκ τοῦ Λαχείου »	300,000 —	225,000 —		75,000 —
		Παρακαταθήκαι »	83,440 52	83,440 52		
		Τὸ ὅλον Δραχ.	414,211 52	328,835 22	1,051 95	86,428 25

Ἐν Ἀθήναις 31 Δεκεμβρίου 1908

Ὁ ταμίης
Α. ΜΥΛΩΝΑΚΟΣ

Ἐθελώ ῥῥη

Ὁ ἐπόπτης
Γ. Ν. ΚΛΟΝΤΗΡΟΠΟΥΛΟΣ

Ὁ λογιστής
Κ. Α. ΜΙΣΙΟΣ

ΑΡΧΑΙΟΛΟΓΙΚΗΣ ΕΤΑΙΡΕΙΑΣ ΤΟΥ ΕΤΟΥΣ 1908

Προϋπολογισμοῦ		Εἶδος ἐξόδων	Προϋπολογισθέντα	Ἐνταλθεῖσαι πληρωμαὶ	Διαφορὰ ἐπὶ ἔλαττον
Κεφ.	Ἀρ.				
A		Προσωπικὸν			
	1	Μισθοὶ προσωπικοῦ Γραφείων καὶ Βιβλιοθήκης .	12,060	—	11,991 60
	2	» » τῶν ἀργαιοτήτων	42,030	—	29,538 40
B		Γραφεῖα, Διαχειρίσεις καὶ Βιβλιοθήκη			
	1	Ἐξόδα γραφείων καὶ διαχειρίσεως	7,540	—	7,487 90
	2	Βιβλιοθήκη	6,200	—	2,654 05
Γ		Ἀνασκαφικὰ ἔργα καὶ δημοσιεύματα			
	1	Ἀνασκαφαὶ καὶ συντήρησις ἀρχαίων μνημείων . .	272,364	87	241,204 81
	2	Γενικὰ ἔξοδα ἀνασκαφῶν καὶ συντ. ἀρχ. μνημείων	12,200	—	7,200 —
	3	Δημοσιεύματα	26,000	—	21,201 50
Δ		Διάφοροι δαπάναι καὶ ἀπρόοπτα ἔξοδα	32,572	—	32,524 80
E		Ἐξόδα παρελθουσῶν χρήσεων	3,244	65	3,244 65
		Τὸ ὅλον Δραχ.	414,211	52	357,047 71
					57,163 81

ΑΝΑΚΕΦΑΛΑΙΩΣΙΣ

Διὰ τοῦ προϋπολογισμοῦ ἐχορηγήθησαν πιστώσεις Δρ. 414,211.52

Ἐνετάλησαν πληρωμαὶ » 357,047.71

Ἀδιάθετοι πιστώσεις Δρ. 57,163.81

Ἐκ τούτων θέλουσι διατεθῇ ἐντὸς τοῦ ἐπομένου ἔτους πρὸς πληρωμὴν ἔξοδων τοῦ ἔτους 1908, εἰς βάρος τῶν ὁποίων καταλογίσθησαν, δραχ. 472.50, ὧν ἡ πληρωμὴ δὲν ἐνετάλη ἐντὸς τοῦ ἔτους τούτου ἐνεκα τοῦ ἀνεκκαθαρίστου τῶν σχετικῶν λ/σμῶν (δρα παθητικὸν τῆς Ἑταιρείας ἐν τῷ Γενικῷ Ἰσολογισμῷ 31 Δεκεμβρίου 1908 «Πιστωταὶ Διάφοροι»), καὶ Δρ. 56,157.51 εἰς ὅσας ἀνέρχεται τὸ περίσσευμα τοῦ ἔτους τούτου θέλουσιν ἀναγραφῇ, ἵνα χρησιμεύουσιν ὡς ἔσοδον τοῦ ἐπομένου ἔτους, διὰ τὰ ἀνασκαφικὰ καὶ μουσειακὰ ἔργα ἐν Ἀθήναις.

Ἐν Ἀθήναις 31 Δεκεμβρίου 1908

 Ὁ ταμίας
Α. ΜΥΛΩΝΑΚΟΣ

 Ὁ λογιστὴς
Κ. Α. ΜΙΣΙΟΣ

 Ἐθεωρήθη
Ὁ ἐπόπτης
Γ. Ν. ΚΛΟΝΤΗΡΟΠΟΥΛΟΣ

ΑΝΑΛΥΤΙΚΟΣ ΑΠΟΛΟΓΙΣΜΟΣ ΤΩΝ ΕΣΟΔΩΝ ΤΗΣ ΧΡΗΣΕΩΣ 1908

ΚΕΦΑΛΑΙΟΝ Α'

"Αρθρον 1.

ΕΙΣΦΟΡΑΙ

Εισπραχθέντα ἐξ εἰσφορῶν τακτικῶν ἑταίρων . . . Δρ. 2,463.15 Δρ. 2,463.15

"Αρθρον 2.

ΤΟΚΟΙ ΚΑΙ ΜΕΡΙΣΜΑΤΑ

Εἰσπραχθέντα:

Ἀπὸ τόκους Β' ἑξαμηνίας 1907 καὶ Α' ἑξαμηνίας
1908 τῶν παρὰ τῇ Τραπεζῇ Γ. Π. Σκουζέ ἐντόκων
καταθέσεων Δρ. 4,835.80

Ἀπὸ μέρισμα Β' ἑξαμηνίας 1907 ἔτους 56 μετοχῶν
τῆς Ἐθνικῆς Τραπεζῆς » 5,600.—

Ἀπὸ τόκους Β' ἑξαμηνίας 1907 ἔτους 1697 ὁμολο-
γιῶν Ἐθνικοῦ Δανείου Ἑνσποτήσεως 1898 . . . » 4,242.50
Δρ. 11,678.30

"Ὅσα ἐγράφησαν εἰς χρέωσιν τῆς μερίδος «τόκοι καὶ
μερίσματα» ἐν τῷ Γεν. Ἰσολογισμῷ 31 Δεκεμβρίου
ἔ. ἔ. εἰς πίστωσιν τοῦ παρόντος κεφαλαίου διὰ τοῦς
τόκους καὶ μερίσματα τῆς Α' ἑξαμηνίας ἔ. ἔ. τῶν
ἀνωτέρω χρεωγράφων, μὴπω εἰσπραχθέντα. . . Δρ. 9,842.50 Δρ. 21,520.80

"Αρθρον 4.

ΕΣΟΔΑ ΕΚ ΔΗΜΟΣΙΕΥΜΑΤΩΝ

Εἰσπραχθέντα:

Ἀπὸ ἀντίτιμον πωληθέντων τευχῶν τῆς Ἀρχ. Ἐφημ. Δρ. 4,561.15

Ἀπὸ ἀντίτιμον πωλ. τευχῶν τῶν Πρακτ. τῆς Ἑταιρ. » 270.50

Ἀπὸ ἀντίτιμον πωληθέντων τευχῶν τοῦ Α' τόμου τῶν
Μνημείων τῆς Ἑλλάδος. » 843.70

Ἀπὸ ἀντίτιμον πωληθέντων τόμων τοῦ συγγράμματος
Χ. Τσοῦντα «Αἱ προϊστορικαὶ Ἀκροπόλεις Διμη-
νίου καὶ Σίσκλου». » 286.80

Ἀπὸ ἀντίτιμον πωλ. τόμων συγγράμματος Π. Καβ-
δαδία καὶ Καβερὰου εἰς Ἀνασκαφὴ Ἀκροπόλεως » 74.80

Ἀπὸ ἀντίτιμον πωληθέντος συγγράμματος Π. Καβ-
δαδία «Τὸ ἱερόν τοῦ Ἀσκληπιοῦ». » 15.— Δρ. 6,051.95

Εἰς μεταφορὰν. Δρ. 30,035.90

Ἐκ μεταφορᾶς

Δρ. 30,035.90

"Αρθρον 5.

ΕΣΟΔΑ ΚΕΚΛΕΙΣΜΕΝΩΝ ΧΡΗΣΕΩΝ

Είσπραχθέντα ἀπὸ ἐνοίκιον τῆς ἐν Ἐλαιοτριβεύοις οἰ-
κίας τῆς Ἑταιρείας διὰ τὸ ἔτος 1907 Δρ. 150.—Είσπραχθέντα ἀπὸ ἐνοίκιον τῆς ἐν Ἐλευσίνι οἰκίας τῆς
Ἑταιρείας διὰ τὸ ἔτος 1907 » 18.— Δρ. 168.—

"Αρθρον 6.

ΕΣΟΔΑ ΔΙΑΦΟΡΑ

Είσπραχθέντα :

Ἐκ προστίμου ἐπιδληθέντος ὑπὸ τοῦ Συμβουλίου . Δρ. 33.30 Δρ. 33.30

"Αρθρον 7.

ΕΣΟΔΑ ΕΚ ΤΟΥ ΛΑΧΕΙΟΥ

Είσπραχθέντα :

Ἀπὸ ἔσοδα τῶν τριῶν κληρώσεων τοῦ ἔτους 1908 τοῦ
Λαχείου ὑπὲρ τοῦ Στόλου καὶ τῶν Ἀρχαιοτήτων
κατὰ τὸν νόμον ΓΝΣ Δρ. 225,000.— Δρ. 225,000.—Ἄσα ἐγράφησαν εἰς χρέωσιν τῆς μερίδος «Ταμείον
Λαχείου Ἐθνικοῦ Στόλου» ἐν τῷ Γενικῷ Ἰσολο-
γισμῷ 31 Δεκεμβρίου ἔ. ἔ. εἰς πίστωσιν τοῦ παρόν-
τος κεφαλαίου διὰ τὴν εἰς τὴν Ἑταιρείαν ἀνήκου-
σαν μερίδα ἐκ τῶν ἐσόδων τοῦ Λαχείου τῆς Δ'
κληρώσεως τοῦ 1908 ἔτους, ἐμήκω εἰσπραχθεῖσαν . Δρ. 75,000.— Δρ. 75,000.—
Δρ. 330,237.20

ΑΝΑΛΥΤΙΚΟΣ ΑΠΟΛΟΓΙΣΜΟΣ ΤΩΝ ΕΞΟΔΩΝ ΤΗΣ ΧΡΗΣΕΩΣ 1908

ΚΕΦΑΛΑΙΟΝ Α'

Προσωπικόν.

Άρθρον 1.

ΜΙΣΘΟΙ ΤΟΥ ΠΡΟΣΩΠΙΚΟΥ ΤΩΝ ΓΡΑΦΕΙΩΝ ΚΑΙ ΤΗΣ ΒΙΒΛΙΟΘΗΚΗΣ

Δαπανηθέντα Δρ. 11,991.60 Δρ. 11,991.60

Άρθρον 2.

ΜΙΣΘΟΙ ΤΟΥ ΠΡΟΣΩΠΙΚΟΥ ΕΠΙ ΤΩΝ ΑΡΧΑΙΟΤΗΤΩΝ

Δαπανηθέντα Δρ. 29,538.40

Όσα ἐγράφησαν εἰς πίστωσιν τῆς μερίδος «Πιστωταὶ

Διάφοροι πρὸς χρεῶσιν τοῦ παρόντος Κεφαλαίου » 380.— Δρ. 29,918.40

ΚΕΦΑΛΑΙΟΝ Β'

Γραφεῖα, Διαχειρίσεις καὶ Βιβλιοθήκη.

Άρθρον 1.

ΕΞΟΔΑ ΓΡΑΦΕΙΩΝ ΚΑΙ ΔΙΑΧΕΙΡΙΣΕΩΣ

Δαπανηθέντα: Εἰς θέρμανσιν καὶ φωτισμόν	Δρ. 692.45
» » δημοσιεύσεις εἰς τὰς ἐφημερίδας	188.—
» » χάρτην καὶ τυπωτικά διαφόρων ἐντύπων	330.45
» » γραφικὴν ὕλην	265.55
» » διάφορα ἔξοδα	427.45
» » καθαρισμόν τοῦ Καταστήματος	210.—
» » ταχυδρομικά τέλη	333.85
» » ἔξοδα ἀποστολῆς ἐπιταγῶν εἰς διαφόρους δικαιοῦχους	134.10
Εἰς μεταφορὰν	Δρ. <u>2,581.85</u>

Ἐκ μεταφορᾶς . . . Δρ.		2,581.85	
Δαπανηθέντα:	Εἰς φύλακτρα χρεωγράφων »	10.75	
»	» ἄξιαν τεσσάρων δωδεκάδων καθισμάτων καὶ φωτογραφικῶν πλακῶν διὰ τὰς διαλέξεις τῆς Ἑταιρείας »	1,667.95	
»	» κατασκευὴν δουλαπίων ἐν τῷ Καστήματι τῆς Ἑταιρείας . . . »	626.75	
»	» ἄξιαν ἐνδυμασιῶν τῶν κλητῆρων . . . »	80.—	
»	» κατανάλωσιν ποσίμου ὕδατος . . . »	14.—	
»	» ἄξιαν δύο ἀνεμιστήρων διὰ τὰ Γραφεῖα »	200 —	
»	» ἐπιχορήγησιν τοῦ Γραμματέως τοῦ Διοικητικοῦ Συμβουλίου . . . »	1,440.—	
»	» ἀποζημίωσιν ἐπὶ τοῦ ταμείου τῆς Ταμειάρχης καὶ Λογιστικῆς ὑπηρεσίας . . . »	866.60	Δρ. 7,487.90

Ἄρθρον 2.

ΒΙΒΛΙΟΘΗΚΗ

Δαπανηθέντα:	εἰς ἀγορὰν διαφόρων βιβλίων . . . Δρ.	2,199.80	
»	» δετικά βιβλίων »	454 25	Δρ. 2,654.05

ΚΕΦΑΛΑΙΟΝ Γ'

Ἀνασκαφικά ἔργα καὶ δημοσιεύματα

Ἄρθρον 1.

ΑΝΑΣΚΑΦΑΙ ΚΑΙ ΣΥΝΤΗΡΗΣΙΣ ΑΡΧΑΙΩΝ ΜΝΗΜΕΙΩΝ

Ἀνασκαφαὶ παρὰ τὸ Θησεῖον καὶ περίφραξις τοῦ χώρου.

Δαπανηθέντα:	εἰς ἡμερομίσθια ἐργατῶν, κτιστῶν καὶ παραγωγῶν Δρ.	11,364.50	
Πληρωθέντα	» Ε. Σουρῆγον, Στ. Ἑγγλέζον, Κ. Κουκῶν, Ἀ. Γαυριαλάκην, Δ. Παπαμιχαήλ, Μ. Νικολέτον κτλ. δι' ἄξιαν ἀστέστου, ἄμμου, ξυλείας, λίθων ἀργῶν καὶ ξεστῶν καὶ ἄλλων ὑλικῶν »	6,462.40	
»	» Α. Τζηρίτην, δι' ἄξιαν ζεμπιλίων, σχοινίων, πτόων καὶ ἄλλων ἐργαλ. . . »	68.75	
Εἰς μεταφορὰν . . . Δρ.		17,895.65	

	Ἐκ μεταφορᾶς . . .	Δρ.	17,895.65
Δαπανηθέντα εἰς φωτογραφικὴν ἐργασίαν . . .	»		65.—
» » ἀμαξαγωγία Δέρκελδ καὶ Ν. Μπα- λάνου . . .	»	10.—	Δρ. 17,970.65

Ἔργασαι ἐν Κεραμεικῷ. Ἀνασκαφαί, οἰκοδομὴ ἀ-
στυνομικοῦ σταθμοῦ καὶ συλλογῆς μετὰ φυλακείου,
περίφραξις τοῦ χώρου καὶ ἐργασίαι πρὸς διοχέτευ-
σιν τῶν ὑδάτων.

Δαπανηθέντα εἰς ἡμερομίσθια ἐργατῶν, καρραγωγέων καὶ κτιστῶν . . .	Δρ.	14,226.30
» » Ἐ. Σακελλαρίου, Κ. Κοκᾶν, Στ. Ἐγγλέζον, Μ. Νικολέτον, Ν. Γε- λανταλῆν κλπ. δι' ἀξίαν ξυλείας, γωνιολίθων, ἐργαλείων, γλυφαρίων, ἀσβέστου, ξεστῶν λίθων, ἀργῶν λί- θων, σιδηρικῶν, κεράμων, πορσελά- νης, τοῦβλων, ἄμμου κλπ.	»	7,329.63
» » μεταφορὰν πλακῶν	»	60.—
» » ἐπιδιόρθωσιν ἐργαλείων	»	72.75
» » ἱσκειυὴν μάνδρας κρημινισθείσης ὑπὸ τῆς Ἑταιρείας Τροχιδοδρόμου . . .	»	35.—
» » φύλαξιν ὀλικῶν	»	50.50
	Δρ.	21,774.18

Ἀνασκαφαί ἐν Θεσσαλίᾳ καὶ περισυναγωγαί
τῶν ἀρχαίων.

Δαπανηθέντα εἰς ἡμερομίσθια ἐργατῶν	Δρ.	2,088.—
» » ἀποζημιώσιν καὶ ὁδοιπορικὰ τοῦ ἐ- φόρου Α. Ἀρβανιτοπούλου	»	942.30
» » ἀμοιβὴν καὶ ὁδοιπορικὰ τοῦ συγκο- λητοῦ ἀρχαίων Ι. Παπανικολάου . . .	»	699.20
» » ἀξίαν κιβωτίων, ξυλείας, σάκκων, ζεμπυλίων, κασμάδων, λουστῶν καὶ ἄλλων ὀλικῶν	»	280.65
» » προμήθειαν ποσίμου ὕδατος διὰ τοὺς ἐργάτας	»	122.30
» » φωτογραφικὴν ἐργασίαν	»	168.—
» » μεταφορὰν καὶ τοποθέτησιν ἀρχαίων ἐν τῷ Μουσείῳ Βόλου	»	53.60
» » μεταφορὰν ὀλικῶν	»	59.85
» » γραφικὴν ὕλην	»	53.50
» » μεταφορὰν καὶ συγκέντρωσιν ἀρ- χαίων	»	153.25
Εἰ μεταφορὰν	Δρ.	4,620.65
	Δρ.	44,365.48

Ἐκ μεταφορᾶς . . .

Δρ. 44,365.48

Ἀνασκαφαὶ ἐν Μυκῆναις

Δαπανηθέντα εἰς ἡμερομίσθια τεχνιτῶν καὶ ἐργατῶν	Δρ.	2,029.60
» » ἀξίαν τσιμέντου, ζεμπιλίων, σχοι- νίου, γύψου, ἀσδέστου κλπ.	»	339.60
» » μεταφορὰν ὀλικῶν	»	15.—
» » ἐνοίκιον οἰκίας πρὸς διαφύλαξιν τῶν εὐρημάτων	»	45.—
» » ὁδοιπορικὰ ἐπιστάτου καὶ τριῶν τε- χνιτῶν	»	85.55
» » ἀποζημίωσιν τοῦ ἐπιστάτου Χ. Κτενᾶ	»	495.85
» » ἀποζημ. καὶ ὁδοιπορικὰ Χ. Τσουντα	»	135.—
» » ὁδοιπορικὰ ἐπιστάτου πρὸς ἐξαργύ- ρωσιν χρηματ. ἐπιταγῶν	»	30.60
» » ἀποζημίωσιν καὶ ὁδοιπορικὰ τοῦ ἀρ- χιεργάτου Κ. Καμπάνη	»	60.30
» » ὁδοιπορικὰ Ν. Μπαλάνου Νομο- μηχανικοῦ		49.40 Δρ. 3,285.90

Ἔργασίαι ἐν Σουνίῳ

Δαπανηθέντα εἰς ἡμερομίσθια λιθοξόνων, ξυλουργῶν καὶ ἐργατῶν	Δρ.	1,760.95
» Μ. Βλάστην, Γ. Μαγγιωρον, Γελα- ταλὴν κλπ. δι' ἀξίαν ξυλείας, οἰκο- δομησίων ὀλικῶν, ἐργαλείων, ζεμ- πιλίων καὶ ἄλλων ὀλικῶν	»	730.50
» » ὁδοιπορικὰ καὶ ἀποζημίωσιν κατὰ τὸν Νόμον τοῦ Ἐφόρου Β. Στάη, μεταδάντος τετράκις ἀπ' Ἀθηνῶν εἰς Σούνιον καὶ τανάπαλιν	»	421.60
» » ἀποζημίωσιν τοῦ ἐπιστάτου Θ. Καλ- λινίκου	»	240.—
» » ὁδοιπορικὰ ἐπιστάτου Καλλινίκου καὶ ἐργατῶν	»	66.90
» » Φρ. Βερσάκην σχεδιαστὴν δι' ἀπο- ζημίωσιν καὶ ὁδοιπορικὰ	»	87.60
» » ὁδοιπορικὰ Χ. Τσουντα	»	14.— Δρ. 3,321.55

*Δαπάναι δενδροφυτεύσεως τοῦ περὶ τὸν Λέοντα
Χαιρωνείας χώρου.*

Δαπανηθέντα εἰς ἡμερομίσθια	Δρ.	257 25
» » ὁδοιπορικὰ καὶ ἀποζημίωσιν τοῦ Ἐ- φόρου Γ. Σωτηριάδου	»	90.35 Δρ. 347.60
Εἰς μεταφορὰν		Δρ. 51,320.53

Ἀνασκαφαὶ ἐν Εὐβοίᾳ.

Δαπανηθέντα εἰς ἡμερομίσθια ἐργατῶν	Δρ.	2,053.50
» » φωτογραφικὴν ἐργασίαν	»	113.40
» » ὁδοιπορικὰ καὶ ἀποζημιώσεις Φρ. Βερσάκη διὰ τὴν σχεδιαγράφειν τῶν ἐν Καρύστῳ καὶ Πλατανιστῶ Μνημείων	»	266.70
» » ὁδοιπορικὰ καὶ ἀποζημιώσεις τοῦ Εἰρηνοδ. Ν. Μπελάρα, ἐλληνοδ. Ι. Καψῆ καὶ ἐνωμ. Ε. Καραβᾶ διὰ τὴν ἐκτίμησιν τῶν ἀγρῶν ἀδελφῶν Σιφνίων	»	82.—
» » ἀξίαν γραφικῆς ὕλης, κασμίδων, ζεμπιλίων καὶ πολοδεύκτου	»	64.45
» » ὁδοιπορικὰ τοῦ διευθύνοντος τὰς ἐργασίας Γ. Παπαδασυλείου, διὰ δύο μεταβάσεις αὐτοῦ καὶ τοῦ φωτογράφου Ῥόρερ ἀπ' Ἀθηνῶν εἰς Χαλκίδα καὶ ἐκ Χαλκίδος εἰς Κάρυστον καὶ δι' ὁδοιπορικὰ τοῦ ἰδίου μετὰ τοῦ διαχειρισμοῦ Γ. Δερβένη εἰς τοὺς ἀρχαιολογικοὺς χώρους κατὰ τὴν διάρκειαν τῶν ἀνασκαφῶν	»	205.95
» » ἀποζημιώσεις κατὰ τὸν Νόμον τοῦ διευθύνοντος τὰς ἐργασίας Γ. Παπαδασυλείου	»	348.—
» » κατασκευὴν μιᾶς θήκης	»	15.—
» » μεταφορὰν ἀναγλύφου	»	4.—
» » ἐπισκευὴν ἐργαλείων	»	18.30
		Δρ. 3,171.30

Ἔργασίαι Ἐπιδαύρου.

Δαπανηθέντα εἰς ἡμερομίσθια ἐργατῶν, ξυλουργῶν, κτιστῶν καὶ μαρμαρογλύφων	Δρ.	10,299.40
» » ὁδοιπορικὰ τεχνιτῶν καὶ ἐργατῶν δι' ὅλου τοῦ ἔτους	»	269.15
» » ἐμπόρους Ἰω. Τερζάκην, Σπηλιόπουλον, Πρατσινάκην, Πουλᾶκον, Δηλαδέρην κλπ. δι' ἀξίαν γύψου, θηρατικῆς γῆς, ξυλείας, πλακῶν, χρω-		
Εἰς μεταφορὰν		Δρ. 10,568.55
		Δρ. 54,491.83

		Ἐκ μεταφορᾶς . . . Δρ. 10,568.55 Δρ. 54,491.83	
		μάτων, ἀσβέστου, δοκῶν, ζεμ- πλίων, βελοπινάκων καὶ ἄλλων ὑλικῶν	» 4,218.50
Δαπανηθέντα εἰς	μεταφορικά ἐξ Ἀθηνῶν καὶ ἐκ Ναυ- πλίου γύψου, χρωμάτων, πλακῶν, τσιμέντου καὶ ἀσβέστου	»	742.—
»	» ὁδοιπορικά καὶ ἀποζημίωσιν, κατὰ τὸν Νόμον, τοῦ Διευθύνοντος τὰς ἐργασίας Γεν. Ἐφόρου κατὰ τοὺς μῆνας Ἀπρίλιον, Ἰούλιον, Αὐγου- στον καὶ Ὀκτώβριον 1908	»	435.80
»	» ἀμοιβὴν τοῦ Ἰταλοῦ τεχνίτου Ι. Βούδα	»	1,008.—
»	» ὁδοιπορικά τοῦ ἐπιστάτου ΙΙ. Βο- στιτσάνου, πρὸς ἐξαγύρωσιν χρη- ματικῶν ἐπιταγῶν δι' ὅλον τὸ ἔτος καὶ παραλαβὴν ὑλικῶν	»	78.—
»	» ὁδοιπορικά καὶ ἀποζημίωσιν τοῦ βοη- θοῦ Μηχανικοῦ Γ. Εὐγενίου	»	175.—
»	» ἀξίαν κινήσης διὰ θεραπείαν τῶν ἀσθενούντων	»	8.40
»	» Πουλάκον κλπ. δι' ἐπισκευὴν ἐργα- λείων καθ' ὅλον τὸ ἔτος	»	110.20 Δρ. 17,344.15

Δαπάναι ἀναστηλώσεως τοῦ Ἑρεχθείου.

Δαπανηθέντα εἰς	ἡμερομίσθια ἐργατῶν, τεχνιτῶν καὶ μαρμαράδων	Δρ. 11,573.60
»	» Βλαχάνην καὶ Πετρόπουλον, Μαγ- γιῶρον κλπ. δι' ἀξίαν τσιμέντου, καρφοβελονῶν, ὀρειχάλκου, λεκα- νῶν, σιδηρικῶν, ἄμμου, κασμάδων, ἀγγύστρων καὶ μολύβδου	» 2,620.30
»	» μεταφορὰν ὑλικῶν	» 44.40
»	» ἐπιδιόρθωσιν ἐργαλείων	» 61.70
»	» φωτογραφικὴν ἐργασίαν	» 101.—
»	» ἀμαξαγωγία τοῦ Νομομηχαν. Ν. Μπαλάνου διὰ τὴν ἐπίβλεψιν τῶν ἐργασιῶν	» 575.— Δρ. 14,976.—

Ἔργασίαι ἐν Ὀλυμπίῳ.

Δαπανηθέντα εἰς	ἡμερομίσθια μαρμαράδων, ἐργατῶν καὶ καρραγωγέων	Δρ. 1,238.—
Πληρωθέντα	» Μ. Πατσουράκη, Α. Ξηροτάγαρον Εἰς μεταφορὰν . . . Δρ. 1,238.— Δρ. 86,811.98	

	Ἐκ μεταφορᾶς . . .	Δρ.	1,238.—	Δρ.	86,811.98
	κλπ. διὰ πωρῖνους λίθους, ἔμμον καὶ				
	ἄσβεστον	»	1,888.—		
Δαπανηθέντα	» ἀποζημίωσιν τοῦ διευθύνοντος τὰς				
	ἐργασίας	»	710.—		
»	» ἐπιδιόρθωσιν ἐργαλείων	»	30.50	Δρ.	3,866 50

*Δαπάναι πρὸς ὑποστήριξιν τῶν μνημείων
τοῦ Μυστραῖ.*

Δαπανηθέντα	εἰς ἡμερομίσθια τεχνιτῶν καὶ ἐργατῶν .	Δρ.	5,939.50		
»	» Κ. Ἀποστολάκον, Μορφογιάννην				
	κλπ. δι' ἀξίαν πλίνθων, ζεμπυλίων,				
	σχοινίου, φυλαίας, σιδηρικών, κερά-				
	μων, τσιμέντου, ἄσβестου κλπ. . .	»	1,775.30		
»	» μεταφορὰν τσιμέντου, ἐργαλείων καὶ				
	ἄλλων ὕλικων	»	133.10		
»	» μεταφορὰν ἀρχαίων ἐκ τῶν περι-				
	χώρων εἰς τὸ Μουσεῖον	»	13.—		
»	» φωτογραφικὴν ἐργασίαν	»	149.—		
»	» μισθὸν τοῦ ἀρχιτεχνίτου Γ. Κρασσᾶ	»	1,500.—		
»	» ἀμοιβὴν καὶ ὁδοιπορικὰ τοῦ Ἐφο-				
	ρεύοντος Ἀ. Ἀδαμαντίου	»	744.40		
»	» ὁδοιπορικὰ τοῦ ἐπιστάτου	»	176.—		
»	» ὁδοιπορικὰ ἐπιστροφῆς ἐκ Μυστραῖ				
	εἰς Ἀθήνας Ἀ. Ἀδαμαντίου, ἀρ-				
	χιτεχνίτου Κρασσᾶ καὶ ἐργάτου. .	»	116.20	Δρ.	10,546.50

*Ἀνασκαφαὶ καὶ ἐργασίαι περὶ τὴν Ἀκρόπολιν (κατα-
σκευὴ τείχους διὰ τὸ μικλίδωμα τὸ περὶ τὴν
δυτικὴν κλιτὸν τῆς Ἀκροπόλεως).*

Δαπανηθέντα	εἰς ἡμερομίσθια ἐργατῶν, τεχνιτῶν, κτι-				
	στῶν, καρραγωγίων καὶ λιθοξόων	Δρ.	40,177.—		
»	» Σ. Στανωτάν, Κ. Κοκᾶν, Μ. Νι-				
	κολέτον, Σ. Ἐγγλέζον, Γ. Γκιώ-				
	νην, Σ. Ξουρῖγον, Σ. Καλλίνην				
	κλπ. δι' ἀξίαν ἄσβестου, λίθων ἀρ-				
	γῶν, λίθων ξεστῶν, σιδηρικών, θη-				
	ραϊκῆς γῆς, ἀγκωναναρίων, πορ-				
	σελάνης, τούβλων, ἄμμου, φυλαίας,				
	μολύβδου, σχοινίου, καρφοβελονῶν				
	καὶ ἄλλων ὕλικων !	»	21,251.—		
»	» Ἔργο λάβον Ἀ. Κορκοτσάκην, δι'				
	Εἰς μεταφορὰν . . .	Δρ.	61,428.—	Δρ.	101,224.98

Ἐκ μεταφορᾶς . . . Δρ.		61,428.—	Δρ.	101,224.98
ὕπολοιπον ἐργασίας του ἐν τῇ κατασκευῇ τοῦ κιγκλιδωματος . . . »		918.45		
Δαπανηθέντα εἰς	Βλαχάνην καὶ Πετρόπουλον διὰ κατασκευὴν καὶ τοποθέτησιν δύο σιδηρῶν θυρῶν »	904.70		
»	» ἐπιδιόρθωσιν ἐργαλείων »	84.90		
»	» ὁδοιπορικὰ ἀρχιτέκτονος Β. Βασιλειάδου »	53.60		
»	» φύλαξιν ὑλικῶν »	38.—		
		Δρ.	63,427.65	

Ἄσφα ἐγράψαν εἰς πίστωσιν τῆς μερίδος «Διὰφοροι πιστωταί» καὶ εἰς χρέωσιν τοῦ παρόντος κεφαλαίου Δρ. 92.50 Δρ. 63,520.15

Ἔργασίαι ἐν τῇ Ἀκροπόλει. Καθαρισμός καὶ ἐργασίαι ἐν τοῖς Μουσείοις πρὸς ἀνίδρυσιν τῶν ἀρχαίων κτλ.

Δαπανηθέντα εἰς	ἡμερομίσθια ἐργατῶν Δρ.	3,291.70		
»	» ἀξίαν δύο ξυλίνων βαρελίων καὶ ζεμπιλίων »	31.10		
»	» ἀξίαν μιᾶς κηπουρικῆς φαλίδος διὰ τὴν δενδροφυτείαν τῆς Ἀκροπόλεως »	4.60	Δρ.	3,327.40

Δαπάναι πρὸς καθαρισμὸν καὶ εὐπρόεπειαν τῶν ἐν Ἀθήναις ἀρχαιολογικῶν χώρων.

Δαπανηθέντα εἰς	ἡμερομίσθια ἐργατῶν Δρ.	2,478.75		
»	» ἀξίαν ζεμπιλίων »	11.—	Δρ.	2,489.75

Κατασκευὴ περιβολοτοίχου τοῦ ἐν Κερκύρᾳ Μουσείου.

Δαπανηθέντα εἰς	ἐργολάβον Χ.Μπάτην διὰ τὴν ἐκτελεσθεῖσαν ἐργασίαν τῆς κατασκευῆς περιβολοτοίχου καὶ φυλακείου τοῦ ἐν Κερκύρᾳ Μουσείου ὡς οἱ σχετικοὶ Λ/σμοὶ καὶ πιστοποιήσεις τοῦ Δημομηχανικοῦ Λοπρέστη . . . Δρ.	10,155.43	Δρ.	10,155.43
-----------------	--	-----------	-----	-----------

Ἔργασίαι Μουσείου Θηβῶν.

Δαπανηθέντα εἰς	ἡμερομίσθια ἐργατῶν Δρ.	736.50		
»	» ἀξίαν γύψου, ἄμμου, ἀσβέστου, ξυλείας, λιμελαίου, μαρμαροκονίας κλπ. »	652.40		
»	» Γεωργιάδην, Σέκερην καὶ Τζωρ-Εἰς μεταφορὰν . . . Δρ.	1,388.90	Δρ.	180,717.71

	Ἐκ μεταφορᾶς . . .	Δρ.	1,388.90	Δρ.	180,717.74
	τξόπουλον δι' ἀξίαν δουλαπίων καὶ ἀρχαιοθηκῶν	»	1,390.—		
Δαπανηθέντα εἰς	ἀποζημίωσιν συγκολλητοῦ Ι. Παπανικολάου	»	532.15		
»	» ἀποζημίωσιν καὶ ὁδοιπορικὰ τοῦ διευθύνοντος τὰς ἐργασίας ἐπιμελητοῦ Ε. Κορομάντζου	»	300.—		
»	» ὁδοιπορικὰ καὶ ἀποζημίωσιν κατὰ τὸν Νόμον τοῦ Γενικοῦ Ἐφόρου τῶν Ἀρχαιοτήτων	»	26.50	Δρ.	3,637 55

Ἀνασκαφαὶ ἐν Ἐρετρίᾳ.

Δαπανηθέντα εἰς	ἡμερομίσθια ἐργατῶν	Δρ.	1,211.25		
»	» ἀποζημίωσιν καὶ ὁδοιπορικὰ τοῦ ἑφόρου Κ. Κουρουνιώτου	»	666.40		
»	» ἀξίαν γραφικῆς ὕλης καὶ ζεμπυλίων	»	62.65		
»	» Α. Λέρχαν δι' ἀξίαν μιᾶς φυλίνης ἀρχαιοθήκης	»	45.—		
»	» φωτογραφικὴν ἐργασίαν	»	38.40		
»	» ἐνοίκιον οἰκήματος πρὸς διαμονὴν τοῦ διευθύνοντος τὰς ἐργασίας καὶ ἐναπόθεσιν τῶν εὐρημάτων	»	75.—		
»	» ἐπιδιόρθωσιν ἐργαλείων	»	9.—	Δρ.	2,107.70

Ἀνασκαφαὶ ἐν Θέρμῳ.

Δαπανηθέντα εἰς	ἡμερομίσθια ἐργατῶν	Δρ.	3,952.—		
»	» ἀποζημίωσιν καὶ ὁδοιπορικὰ τοῦ διευθύνοντος τὰς ἀνασκαφὰς Ἐφόρου Γ. Σωτηριάδου	»	844.25		
»	» ὁδοιπορικὰ ἐνὸς ἀρχιεργάτου καὶ δύο ἐργατῶν	»	52.55	Δρ.	4,848.80

Οἰκοδομὴ Μουσείου ἐν Θέρμῳ.

Δαπανηθέντα εἰς	ἡμερομίσθια ἐργατῶν καὶ τεχνιτῶν	Δρ.	5,955.90		
»	» Ι. Βασιλόπουλον, Ε. Δηλαδέρην, Β. Κουτσαρέλην κλπ. δι' ἀξίαν φυλείας, σιδηρικῶν, ἀσβέστου, σιδηροδοκῶν, ζεμπυλίων, κεράμων, χρωμάτων, καθυλάριδων κλπ.	»	2,941.10		
»	» μεταφορὰν κεράμων	»	238.80		
»	» μεταφορὰν ἐπιγραφῶν	»	84.—	Δρ.	9,219.80
	Εἰς μεταφορὰν			Δρ.	200,531.56

Ἐκ μεταφορᾶς . . .

Δρ. 200,531.56

Ἔργασίαι ἐν Φιγαλείᾳ.

Δαπανηθέντα εἰς	ἡμερομίσθια τεχνιτῶν καὶ ἐργατῶν .	Δρ.	2,068.75	
»	» I. Κωστόπουλον δι' ἀξίαν ἀσθέστου καὶ κεράμων	»	91.80	
»	» ὁδοιπορικὰ καὶ ἀποζημιώσεις τοῦ Ἐφόρου Κ. Ῥωμαίου	»	401.—	
»	» ὁδοιπορικὰ τεχνιτῶν	»	135.35	
»	» μεταφορὰν ἀρχαίων ἐκ Φιγαλείας εἰς Ἀθήνας	»	29.70	
»	» ἐπισκευὴν ἐργαλείων	»	8.15	Δρ. 2,734.75

Ἀνασκαφαὶ ἐν Νέξῳ.

Δαπανηθέντα εἰς	ἡμερομίσθια ἐργατῶν	Δρ.	490.80	
»	» μεταφορὰν ὀλικῶν καὶ εὐρημάτων .	»	41.—	
»	» ἐνοίκιον πρὸς φύλαξιν τῶν εὐρημάτων	»	35.—	
»	» ὁδοιπορικὰ καὶ ἀποζημιώσεις κατὰ τὸν Νόμον τοῦ Διευθύνοντος τὰς ἐργασίας Κλ. Στεφάνου	Δρ.	227.70	Δρ. 794.50

Ἀνασκαφαὶ ἐν Μοσχάτῳ (παρὰ τὸ Φάληρον).

Δαπανηθέντα εἰς	ἡμερομίσθια ἐργατῶν	Δρ.	573.20	
»	» μεταφορὰν εὐρημάτων εἰς τὸ Ἔθν. Μουσεῖον καὶ ξυλείας καὶ ἐργαλείων ἀπ' Ἀθηνῶν εἰς Μοσχάτον . . .	»	25.20	
»	» Ν. Σταυρόπουλον κλπ. δι' ἀξίαν ζεμπιλίων, σχοινίου κλπ.	»	37 60	
»	» ἀποζημιώσεις τοῦ ἐπιστάτου Γ. Κατσούλη	»	22.—	
»	» ὁδοιπορικὰ τῶν ἐπιστατῶν Π. Χατζημιχάλη καὶ Δ. Κοκκίνη . . .	»	33.75	
»	» ἐνοίκιον δωματίου πρὸς ἐναπόθεσιν τῶν εὐρημάτων	»	5.10	Δρ. 696.85

Ἀγορὰ κτημάτων πρὸς ἀνασκαφάς.

Πληρωθέντα εἰς τὸν Α. Πέρδικαν ἰδιοκτήτην μιᾶς οἰκίας ἐν ὁδῷ Ποσειδῶνος Ἀθηνῶν, διὰ τίμημα αὐτῆς ἀγορασθείσης παρὰ τῆς Ἑταιρείας πρὸς ἐνέργειαν
Εἰς μεταφορὰν . . .

Δρ. 204,757.66

	Ἐκ μεταφορᾶς . . . Δρ.	Δρ. 204,757.66
	ἀνασκαφῶν »	9,558.—
Πληρωθέντα εἰς ἰδιοκτητῆς Δ. Κομπλὴν καὶ Δ. Δημάκον κλπ. δι' ἀξίαν λωρῖδων γῆς ἐν Δελφοῖς ἀγορασθεισῶν παρὰ τῆς Ἑταιρείας δι' ἀρχαιολογ. σκοποῦς. »	415.— Δρ.	9,973.—

Κατασκευὴ νέας σιδηρᾶς στέγης τοῦ Μικροῦ Μουσείου τῆς Ἀκροπόλεως.

Δαπανηθέντα εἰς ἡμερομίσθια ξυλουργῶν, καρραγωγίων καὶ ἐργατῶν Δρ.	4,495.40
» » Α. Γαυριαλάκην, Κοσμὴν καὶ Πετρόχειλον, Τζιρίτην, Γ. Γαρόζην, Ι. Μαγγιῶρον, Ἀθ. Ξηροτάγαρον κλπ. δι' ἀξίαν ξυλείας, ζεμπιλίων, σχοινίου, μολύβδου, ἀσβέστου, ἄμμου, χρωμάτων, τοῦβλων, θηραϊκῆς γῆς, τοιμέντου, πλακῶν, ἐργαλείων, στόκου, πορσελάνης κλπ. »	3,594.86 Δρ. 8.090.26

Δαπάναι ἀναστήλωσεως Προπυλαίων.

Δαπανηθέντα εἰς ἡμερομίσθια τεχνιτῶν καὶ ἐργατῶν . Δρ.	3,394.45
» » ἀξίαν βελονῶν, ξυλείας, καθρονίων καὶ ἐργαλείων. »	428.50
» » εἰς φωτογραφικὴν ἐργασίαν. »	18.— Δρ. 3,840.95

Συντήρησις δεινδροφυτείας τοῦ περὶ τὴν Ἀκρόπολιν χώρου.

Δαπανηθέντα εἰς ἡμερομίσθια ἐργατῶν καὶ καρραγωγίων πρὸς ποτισμὸν τῶν δένδρων Δρ.	1,230.25 Δρ. 1,230.25
---	-----------------------

Δαπάναι κατασκευῆς τοῦ Ναοῦ Ἀγ. Κυριακῆς ἐν Τσαουσίου.

Πληρωθέντα εἰς ἐργολάβον Γ. Δεσποτόπουλον διὰ τὴν ἐργασίαν τῆς ἀποπερατώσεως τοῦ Ναοῦ Ἀγ. Κυριακῆς ἐν Τσαουσίου Δρ.	1,927.44 Δρ. 1,927.44
---	-----------------------

Κιγκλίδωμα Πύλης ἀγορᾶς.

Δαπανηθέντα εἰς ἡμερομίσθια μαρμαράδων καὶ ἐργατῶν Δρ.	2,145.25
ἰδίς μεταφορὰν . . . Δρ.	2,145.25 Δρ. 229,819.56

Ἐκ μεταφορᾶς . . . Δρ.		2,145.25 Δρ.	229,819.56
Δαπανηθέντα εἰς ἀξίαν ξειστῶν λίθων εἰς Μηναῖν Νι- κολέτον »		1,992.90	
» » ἐπιδιόρθωσιν ἐργαλείων »		44.40	
» » τσιμέντου, σχοινίου καὶ ἐργαλείων »		30.40	
» » ἡμερομίσθια συγκολλητοῦ Ἰ. Παπα- νικολάου »		15 —	Δρ. 4,227.95

Διάφοροι ἐργασίαι.

Δαπανηθέντα εἰς	Α. Τζηρίτην, Ἀθανασόπουλον, Π. Χρυσαφίδην, Βλαχάνην καὶ Πιτρόπουλον κλπ. δι' ἀξίαν λιθοκόλλας, ζεμπιλλίων, γύψου, καρφοβελονῶν, ἐργαλείων καὶ ἄλλων ὀλικῶν διὰ τὰς ἐν Ἀθήναις ἐργασίας τῆς Ἑταιρείας	Δρ.	1,514.40
»	» ἀξίαν ἑνδεκα ἀρχαιοθηκῶν διὰ τὰ ἐν ταῖς Ἑπαρχταῖς Μουσεία	»	1,502.10
»	» συσκευὴν καὶ ἀποστολὴν ἀρχαιοθηκῶν εἰς τὰ Μουσεία Ἀργοστολίου, Θηβῶν καὶ Βόλου	»	247.55
»	» Δ. Εὐαγγελίδην, δι' ἀποζημίωσιν αὐτοῦ ὡς ἐπόπτου τῶν ἐν Ἀθήναις ἐργασιῶν	»	672.—
»	» ἀποζημιώσεις τῶν ἐπιστατῶν τῶν διαφόρων ἐν Ἀθήναις ἐργασιῶν Γ. Κρητικοῦ, Γ. Καβάλλινη, Γ. Κατσούλη καὶ Κ. Σαίπᾶ	»	540.—
»	» ὁδοιπορικὰ τοῦ ἀρχιτέκτονος Β. Βασιλειάδου, δι' ἐποπτεῖαν τῶν ἐν Ἀθήναις ἐργασιῶν μηνῶν ἑπτὰ	»	440.45
»	» ἀποζημίωσιν καὶ ὁδοιπορικὰ τοῦ συγκολλητοῦ ἀρχαίων Ι. Παπανικολάου, ἐργασθέντος ἐν τοῖς Μουσείοις Χαλκίδος καὶ Σπάρτης	»	317.85
»	» ἀποζημίωσιν κατὰ τὸν Νόμον καὶ ὁδοιπορικὰ τοῦ ἑφόρου Α. Σικῆ, μεταδόντος εἰς Θήβας διὰ τὴν συναρμολόγησιν τῶν εὐρημάτων τῶν Ἀγγλων ἐν Ῥετσῶνᾳ	»	339.80
»	» ἡμερομίσθια ἐργατῶν διὰ τοποθέτησιν τῆς ἐν Ἀκροπόλει ξυλείας	»	290.65
»	» ἀποζημίωσιν τοῦ ἐπόπτου τῶν ἐν Ἀθήναις ἐργασιῶν Ν. Μπέρτου	»	108.—
	Εἰς μεταφορὰν . . . Δρ.	Δρ.	5,972.80 Δρ. 234,047.51

		Ἐκ μεταφορᾶς . . . Δρ.	5,972.80 Δρ. 234,047.51
Δαπανηθέντα	εἰς ἡμερομίσθια ἔργατων διὰ τὴν διευ- θέτησιν πλακῶν ἐν τῷ Ἐθν. Μου- σεῖῳ »		40.40
»	» ἐπισκευὴν τῶν φυλακείων τῶν ἐν Ἀθῆναις ἀρχαιολογικῶν χώρων . . . »		86.20
»	» δημοσίευσιν προκηρύξεως προμη- θείας ξεστῶν λίθων »		39.—
»	» ἀποζημίωσιν τοῦ βοηθοῦ Μηχανικοῦ N. Κιτσίχη »		262.—
»	» ἀποζημίωσιν κατὰ τὸν Νόμον καὶ ὁδοιπορικὰ K. Ῥωμαίου, ἐφόρου, μεταδάντος εἰς Τυγίαν καὶ Σπάρ- την δι' ὑπηρεσίαν τῆς Ἑταιρείας . . . »		89.50
»	» ἀποζημίωσιν A. Ἀρβανιτοπούλου, ἐφόρου ἀρχαιοτήτων ἐργασθέντος ἐν Σικυῶνι »		53.95
»	» μεταφορὰν ἀρχαίων ἐν τῷ Μου- σεῖῳ Σπάρτης καὶ μικρὰ ἔξοδα ἐπι- σκευῆς αὐτοῦ »		131.15
»	» ὁδοιπορικὰ τοῦ μηχανικοῦ N. Μπά- τσα ἀπὸ Τριπόλεως εἰς Πυαλλὶ τῆς Τυγίας διὰ τὰς ἐργασίας τοῦ ἐκεῖ Μουσείου »		75.—
»	» Π. Ῥογκάκον, δι' ἄξιαν ξυλίας πρὸς ἐπισκευὴν τοῦ ἐν Δῆλῳ φυλακείου . . . »		81.30
»	» Ἀν. Μποναζοῦντα καὶ Γ. Γεωρ- γούσην διὰ μίσθωμα τῆς ἐν Μυ- κόνῳ οἰκίας των πρὸς ἐναπόθεσιν τῶν εὐρημάτων τῶν ἐν Ῥηνεῖα ἀ- νασκαφῶν »		154.—
»	» Δ. Λῶλον, ἐπιμελητὴν ἐν Ὀλυμ- πίᾳ, δι' ὁδοιπορικὰ αὐτοῦ μεταδάν- τος κατὰ διαφόρους ἐποχὰς τοῦ ἔ- τους ἀπὸ Ὀλυμπίας εἰς Πύργον καὶ τὰνάπαλιν δι' ὑπηρεσίαν τῆς Ἑ- ταιρείας »		140.40
»	» εἰς τὸν Γεν. Ἐφορον τῶν ἀρχαιο- τήτων, δι' ὁδοιπορικὰ αὐτοῦ μετα- δάντος εἰς Ἀθηνῶν εἰς Κόρινθον πρὸς ἐπιθεώρησιν τῶν ἐκεῖ ἔργων τῆς Ἑταιρείας »		14.—
»	» ἡμερομίσθια μαρμαράδων, ἐργα- σθέντων ἐν τῷ Μουσείῳ Ἀκρο- εἰς μεταφορὰν . . . Δρ.	7,139.70 Δρ.	234,047.51

Ἐκ μεταφορᾶς . . .	Δρ.	7,139,70	Δρ.	243,947.51
πόλεις	»	102.58		
» » ἐπισκευὴν τοῦ ἐν Ἐλευσίνι Μουσείου »		7.60	Δρ.	7,249.80
				<u>241,297 31</u>

Ἀρθρον 2.

ΓΕΝΙΚΑ ΕΞΟΔΑ ΑΝΑΣΚΑΦΩΝ ΚΑΙ ΣΥΝΤΗΡΗΣΕΩΣ
ΤΩΝ ΜΝΗΜΕΙΩΝ

Δαπανηθέντα: εἰς ἀποζημίωσιν ἑνὸς βοηθοῦ Μηχανι- καὶ δύο ἀρχιεργατῶν πρὸς θραχ.				
200 ἑκαστος	Δρ.	7,200.—	Δρ.	7,200.—

Ἀρθρον 3.

ΔΗΜΟΣΙΕΥΜΑΤΑ

Δαπανηθέντα: διὰ τὴν ἔκδοσιν τῆς Ἀρχαιολ. Ἐφημε- ρίδος 1907	Δρ.	2,140.55
» » τὴν ἔκδοσιν τῆς Ἀρχαιολ. Ἐφημε- ρίδος 1908.	»	5,357.10
» » τὴν ἔκδοσιν τῶν πρακτικῶν τῆς Ἐ- ταιρείας 1907.	»	463.65
» » τὴν ἔκδοσιν τῶν πρακτικῶν τῆς Ἐ- ταιρείας 1908.	»	275.—
» » τὴν ἔκδοσιν τῆς Ἀρχαιολ. Ἐφημε- ρίδος 1909.	»	2,510.—
» » τὴν ἔκδοσιν τοῦ συγγράμματος « Ἀνασκαφαὶ Ἀκροπόλεως » ὑπὸ Π. Καββαδία καὶ Καθεράου	»	1,465.85
» » τὴν ἔκδοσιν τοῦ περὶ τῶν ἀνασκαφῶν Θεσσαλίας συγγράμ. Χ. Τσοῦντα	»	5,341.—
» » τὴν ἔκδοσιν τῶν Μνημείων τῆς Ἑλλάδος	»	227.—
» » τὴν ἔκδοσιν τοῦ συγγράμμ. περὶ τῶν ἀνασκαφῶν Κεφαλληνίας ὑπὸ Π. Καββαδία	»	2,022.45
» » τὴν ἔκδοσιν τοῦ συγγρ. «Περὶ θόλου τῆς Ἐπιδαύρου» ὑπὸ Π. Καββαδία	»	1,359.20
» » χάρτιν καὶ τυπωτικὰ τοῦ καταλό- γου τῶν Ἐταίρων τοῦ ἔτους 1908	»	40.—
	Δρ.	21,201.50

ΚΕΦΑΛΑΙΟΝ Δ'.

Διάφοροι δαπάναι καὶ ἀπρόοπτα ἔξοδα.

Δαπανηθέντα:	διὰ σύνταξιν τοῦ πρώην κλητῆρος τῆς	
	Ἑταιρείας Κ. Πάνου	Δρ. 972.—
»	» καταβληθέντας εἰς τὸ Δημόσιον φό-	
	ρους τῶν ὑπαλλήλων τῆς Ἑται-	
	ρείας τοῦ ἔτους 1908	» 1,146.80
»	» εἰσφορὰν τῆς Ἑταιρείας διὰ τὴν	
	ἑορτὴν τῆς ἐξηκονταετηρίδος τοῦ φι-	
	λολόγου καὶ ἀρχαιολόγου Βιλαμό-	
	βιτς	» 778.50
»	εἰς Α. Σῶγον δι' ἀποπληρωμὴν ἀπο-	
	ζημιώσεως αὐτοῦ διὰ τὴν ὑπ' αὐ-	
	τοῦ κατασκευασθεῖσαν προτομὴν τοῦ	
	πρώην προέδρου τῆς Ἑταιρείας Κ.	
	Κοντισταύλου	» 900.—
»	» εἰς ἀρχιεπίσκοπον Καθολικῶν Α.	
	Δελένδαν διὰ τὴν χάριν ἀνασκαφῶν	
	κατεδάφισιν τοῦ παρὰ τὸ Ἱεραὶ	
	Καθολικοῦ Ναοῦ μετὰ τῆς συνα-	
	γοῦς οἰκίας ἱερέως	» 6,000.—
»	» Γ.Μπονάνον δι' ἀποπληρωμὴν ἀπο-	
	ζημιώσεως του διὰ τὴν ὑπ' αὐτοῦ	
	κατασκευασθεῖσαν προτομὴν τοῦ G.	
	Penrose	» 700.—
»	» Ἐφορον Ἀρχαιοτήτων Κ. Κού-	
	ρουσιώτην, διὰ βοήθημα δοθὲν αὐ-	
	τῷ, νοσήσαντι ἐν τῇ ὑπηρεσίᾳ,	
	ὅπως μεταβῇ εἰς Εὐρώπην πρὸς	
	θεραπείαν	» 700.—
»	» Κρητικὴν πολιτείαν, ὡς χορηγίημα	
	τῆς Ἀρχαιολογικῆς Ἑταιρείας διὰ	
	κατασκευὴν Μουσείου ἐν Ἡρακλείῳ	» 20,000.—
»	» ἔξοδα κηδείας τοῦ ἀποβιώσαντος	
	ἐφόρου Ἀρχαιοτήτων Δ. Φιλίου .	» 440.—
»	» ἔξοδα κηδείας τοῦ ἀποβιώσαντος	
	ταμίου τῆς Ἑταιρείας Θ. Βαρβι-	
	τσιώτου	» 300.—
»	» δικαστικὰ ἔξοδα καὶ δικηγορικὴν ἀ-	
	μοιβὴν διὰ τὴν κατ' Ἀλεξ. Λουκάκη	
	δίκην	» 230.—
	Εἰς μεταφορὰν . . Δρ.	32,167.30

Ἐκ μεταφορᾶς . . . Δρ.		32,167.30
Δαπανηθέντα: εἰς ἀποζημίωσιν τοῦ Ι. Νικοκλῆ διὰ τὴν παρ' αὐτοῦ παρασχεθεῖσαν τῇ Ἑταιρείᾳ λογιστικὴν ὑπηρεσίαν ἀπὸ 1 Ἰανουαρίου ἕως 12 Φεβρουαρίου	Δρ.	129.—
» » ἀξίαν ἐνδυμασιῶν τῶν κλητῆρων τῆς Ἑταιρείας	»	60.—
» » ἀποστολὴν εἰς Παρισίους συγχαρητηρίου τηλεγραφήματος πρὸς τὴν Α. Υ. τὸν Διάδοχον ἐπὶ τῇ ἑορτῇ του	»	25.50
» » δικασ. κλητῆρα Α. Ριζόπουλον, δι' ἔξοδα καὶ δικαιώματα αὐτοῦ εἰς τὴν ἐκουσίαν ἐκποίησιν κτήματος τῆς Ἑταιρείας ἐν Κηφισσίᾳ	»	63.—
» » δημοτικὸν εἰσπράκτορα διὰ κατανάλωσιν ὕδατος 1908	»	80.—
		Δρ. 32,524.80

ΚΕΦΑΛΑΙΟΝ Ε'

Ἐξοδα παρελθουσῶν χρήσεων.

Δαπανηθέντα: δι' ὁδοιορικὰ τοῦ Νομάρχου Λαρίσης Σ. Ζαχαρίτσα, δι' ὁδοιορικὰ ἀνὰ τὴν Θεσσαλίαν πρὸς ἀπαλλοτριώσιν κτημάτων χάριν ἀνασκαφῶν	Δρ.	40.—
» εἰς Ἡλ. Κοπανίτσαν Δήμαρχον Σπάρτης, διὰ τὰ παρ' αὐτοῦ καταβληθέντα ἔξοδα δι' ἀνέγερσιν Ναοῦ Ἀγ. Κυριακῆς ἐν Τσαουσίου	»	1,686.50
» » Ἑταιρείαν ἀεριοφωτός δι' ἀξίαν 1050 ὀκ. κὺβ πρὸς θέρμανσιν τοῦ Καταστήματος	»	73.50
» » ἰδίαν ἑταιρείαν, διὰ κατανάλωσιν ἡλεκτρικοῦ βεύματος πρὸς φωτισμὸν τοῦ Καταστήματος	»	199.50
» » ἰδίαν ἑταιρείαν, διὰ κατανάλωσιν ἡλεκτρικοῦ βεύματος	»	48.85
» » μηχανικοὺς Δ. Μπάτσαν καὶ Π. Λιναρᾶν δι' ὁδοιορικὰ καὶ ἀποζημίωσιν ἀπὸ Τριπόλεως εἰς Πυαλί πρὸς ἐπίβλεψιν οἰκοδομῆς Ἀρχαιολογ. Μουσείου ἕως Σεπτεμβρίου	»	110.—
» » Δ. Μπάτζαν μηχανικὸν δι' ὁδοιορικὰ αὐτοῦ εἰς Πυαλί διὰ τὴν αὐτὴν ὡς ἄνω αἰτίαν κατὰ Ὀκτώβριον π.ε.	»	45.—
Εἰς μεταφορὰν . . . Δρ.		2,203.35

	Ἐκ μεταφορᾶς . . .	Δρ.	2,203.35
Δαπανηθέντα:	εἰς τὸν ἴδιον διὰ τὴν αὐτὴν αἰτίαν μεταδάντα εἰς Πυαλί κατὰ Δ/βριον π.ε.	»	30.—
»	» I. Μαγγιῶρον, δι' ἀξίαν ἑνὸς λουκέτου, διὰ τὸ κιγκλίδωμα τῆς Ποικίλης Στοᾶς	»	2.25
»	» Α. Ἀδαμαντίου, δι' ἀξίαν 2,143 πλίνθων καὶ 500 κεράμων διὰ τὰς ἐργασίας Μυστρά κατὰ Δεκέμβριον π.ε.	»	102.—
»	» Ταμίαν τῆς Ἑταιρείας, δι' ἔξοδα ἀποστολῆς χρημάτων ἀπὸ 24-31 Δεκεμβρίου π.ε.	»	7.50
»	» Σ. Ἐλευθεριάδην, διὰ κατασκευὴν καὶ τοποθέτησιν εἰς τὸν περιόβολον χώρου Ἀρ. Πάγου μιᾶς σιδηρᾶς θύρας κατὰ Δεκέμβριον π.ε. . . .	»	100.—
»	» I. Παπανικολάου δι' ἀξίαν γόφου, οἰνοπνεύματος, βουρτσῶν κλπ. πρὸς συγκολλησιν ἀρχαίων	»	34.70
»	» τὸν ἴδιον δι' ἡμερομίσθιά του ὡς συγκολλητοῦ ἀρχαίων ἐν Μουσείῳ Χαλκίδος ἀπὸ 1-31 Δεκεμβρίου π.ε.	»	217.—
»	» Δ. Λῶλον, δι' ὁδοιπορικὰ τριῶν μεταβάσεων ἐξ Ὀλυμπίας εἰς Πύργον πρὸς ἐξαργύρωσιν ἐπηρεσιακῶν ἐπιταγῶν Ὀκτωβρίου, Νοεμβρίου καὶ Δεκεμβρίου π.ε.	»	7.35
»	» Γ. Εὐγένιον δι' ὁδοιπορικὰ αὐτοῦ ἐξ Ἀθηνῶν εἰς Ἐπίδαυρον καὶ τὰνάπαλιν δι' ἐκεῖ ἐργασίας κατὰ Δεκέμβριον π.ε.	»	78.50
»	» Δ. Ἀθανασόπουλον δι' ἀξίαν τζαμίων διὰ Μουσείον Χαϊρωνείας . .	»	38.05
»	» Π. Καββαδίαν, Γραμ. Συμβουλίου, ὁδοιπορικὰ ἐξ Ἀθηνῶν εἰς Ἐπίδαυρον κατὰ Δεκέμβριον π.ε.	»	21.20
»	» I. Κωσταρᾶν, φύλακα Διμηγίου διὰ μισθόν Β' ἐξαμηνίας π.ε.	»	90.—
»	» Μ. Πρινέαν, φύλακα Σουνίου διὰ μισθόν Δεκεμβρίου π.ε.	»	60.—
»	» Δ. Ῥογκάκον, φύλακα Δηλίου διὰ μισθόν Δεκεμβρίου π.ε.	»	70.—
»	» Ἡλ. Σταμπατζῆν δι' 21 $\frac{1}{2}$ ἡμερομίσθια αὐτῶς γλύπτου ἐν ἐργασίαις Ἐπιδαύρου κατὰ Δεκέμβριον π.ε.	»	150.—
»	» ἴδιον δι' ὁδοιπορικὰ αὐτοῦ ἐξ Ἀθηνῶν εἰς Ἐπίδαυρον καὶ τὰνάπαλιν διὰ τὰς ἐκεῖ ἐργασίας, κατὰ Δεκέμβ. π.ε.	»	32.75 Δρ. 3,244.65

ΚΙΝΗΣΙΣ ΤΟΥ ΤΑΜΕΙΟΥ ΤΗΣ ΑΡΧΑΙΟΛΟΓΙΚΗΣ ΕΤΑΙΡΕΙΑΣ ΚΑΤΑ ΤΟ ΕΤΟΣ 1908

ΠΡΑΤΙΚΑ ΤΟΥ 1908

35

Χ ρ έ σ ε ι ς	Π ο σ δ ν	Π ι σ τ ω σ ε ι ς	Π ο σ δ ν
Υπόλοιπον 31 Δεκεμβρίου 1907	2,099 30	Εκπληρώθησαν εἰς ἔξοδα Γενικοῦ Προϋπολογισμοῦ .	357,047 71
Εἰσπραχθέντα ἀπὸ ἔσοδα Γενικοῦ Προϋπολογισμοῦ	245,394 70	» » προκαταβολὰς	18,868 —
» » προκαταβολὰς	21,307 60	» » Τράπεζαν Γ. Σκουζέ (ἔντοκος κατάθεσις)	324,368 30
» » Τράπεζαν Γ. Σκουζέ (ἔντοκος κατάθεσις)	334,000 —	» » πιστωτὰς διαφόρους	698 90
» » Τράπεζαν Ἀνατολῆς	20,026 50	» » ἐπιστροφὴν ἐγγυήσεως	200 —
» » Ταμῖον Λαγείου Ἐθν. στόλου καὶ Ἀρχαιολογικ.	75,000 —	» » παρακαταθήκας δι' ἀνακατασκευὰς ἐν Κεραλληνίᾳ ὑπὸ κ. Goekoop .	4,596 34
» » παρακαταθήκας δι' ἀνακατασκευὰς ἐν Κεραλληνίᾳ ὑπὸ κ. Goekoop .	42,690 —	Υπόλοιπον Ταμείου τῆς 31 Δεκεμβρίου 1908 . . .	4,738 85
	710,518 10		710,518 10

Ἐν Ἀθήναις, τῇ 31 Δεκεμβρίου 1908.

Ὁ Ταμίας
Α. ΜΥΛΩΝΑΚΟΣ

Ἐθωρήθη

Ὁ Λογιστὴς
Κ. Α. ΜΙΣΙΟΣ

Ὁ Ἐπόπτης
Γ. Ν. ΚΛΟΝΤΗΡΟΠΟΥΛΟΣ

ΑΝΑΛΥΣΙΣ ΤΗΣ ΜΕΡΙΔΟΣ

Ε Ε Ο Δ Α	Ποσόν	
Εἰς μισθοὺς τοῦ προσωπικοῦ τῶν Γραφείων καὶ τῆς Βιβλιοθήκης . .	11,991	60
» » » » ἐπὶ τῶν ἀρχαιοτήτων	29,918	40
» ἔξοδα Γραφείων καὶ Διαχειρίσεως	7,487	90
» » Βιβλιοθήκης	2,654	05
» ἀνασκαφὰς καὶ συντήρησιν ἀρχαίων μνημείων	157,856	79
» γενικά ἔξοδα ἀνασκαφῶν καὶ συντήρησεως τῶν μνημείων	7,200	—
» δημοσιεύματα	21,201	50
» διαφόρους δαπάνας καὶ ἀπρόοπτα ἔξοδα	32,524	80
» ἔξοδα παρελθουσῶν χρήσεων	3,244	65
Τὸ καθαρὸν περίσσευμα ἐσόδων, ὅπερ θέλει ἀναγραφῇ ἵνα χρησιμεύσῃ ὡς ἐσοδὸν τοῦ ἐπομένου ἔτους 1909 δια τὰ ἀνασκαφικά καὶ μου- σειακὰ ἔργα ἐν Ἀθήναις	56,157	51
	330,237	20

Ἐν Ἀθήναις τῇ 31 Δεκεμβρίου 1908.

Ὁ Ταυτὰς
Α, ΜΥΔΩΝΑΚΟΣ

«ΕΣΟΔΑ ΚΑΙ ΕΞΟΔΑ»

Ε Σ Ο Δ Α	Ποσόν	
Ἀπὸ εἰσφορᾶς	2,463	15
» τόκους καὶ μερίσματα	21,520	80
» ἔσοδα ἐκ δημοσιευμάτων	6,051	95
» » ἐκ κεκλεισμένων χρήσεων	168	—
» » διάφορα	33	30
» » ἐκ τοῦ Λαχείου	300,000	—
	330.237	20

Ὁ Λογιστὴς
Κ. Α. ΜΙΣΙΟΣ

Ἐθεωρήθη
Ὁ Ἐπόπτης
Γ. Ν. ΚΛΟΝΤΗΡΟΠΟΥΛΟΣ

ΓΕΝΙΚΟΣ ΙΣΟΛΟΓΙΣΜΟΣ

ΕΝΕΡΓΗΤΙΚΟΝ		
Ταμείον	4,738	85
Μετοχαί Ἐθνικῆς Τραπεζῆς	131,320	—
Ὁμολογίαι Ἐθνικοῦ Δανείου ἐνοποιήσεως 1898	171,795	75
» Πατριωτικοῦ Δανείου 30,000,000	45	—
» Ἐθνικοῦ Δανείου κεφαλαιοποιήσεως	640	—
Προκαταβολαί	1,943	65
Τράπεζα Γ. Π. Σκουζέ (ἐντοκος κατάθεσις)	63,603	—
Χρεῶσται ἐκ γραμματίων λαχείου	1,331	60
Τράπεζα τῆς Ἀνατολῆς (ἐντοκος κατάθεσις)	99,973	50
Ἀκίνητα κτήματα	65,170	24
Κατάστημα τῆς Ἑταιρείας	259,863	80
Ταμείον τοῦ Λαχείου τοῦ Ἐθνικοῦ Στόλου	75,000	—
Παρακαταθήκαι δι' ἀρχαιολογικά ἔργα	3,200	68
Τόκοι καὶ μερίσματα	9,842	50
	888,468	57

Ἐν Ἀθήναις, 31 Δεκεμβρίου 1908

Ὁ Ταμίας
Α. ΜΥΛΩΝΑΚΟΣ

ΤΗΣ ΧΡΗΣΕΩΣ ΤΟΥ 1908

ΠΑΘΗΤΙΚΟΝ		
Ἐγγυοδοσίαι	1,500	—
Πιστωταὶ διάφοροι	472	50
Παρακαταθήκαι δι' ἀνασκαφὰς ἐν Κεφαλληνίᾳ ὑπὸ τοῦ κ. Goekoop	8,093	66
Κεφάλαιον	822,244	90
Περίσσευμα ἑσόδων μετενεκτέον εἰς τὰ ἔσοδα τοῦ ἐπομένου ἔτους, ἵνα χρησιμεύσῃ δι' ἀνασκαφὰς καὶ μουσειακὰ ἔργα ἐν Ἀθήναις . . .	56,157	51
	888,468	57

Ὁ Λογιστὴς
Κ. Α. ΜΙΣΙΟΣ

Ἐθεωρήθη

Ὁ Ἐπόπτης
Γ. Ν. ΚΑΟΝΤΗΡΟΠΟΥΛΟΣ

ΓΕΝΙΚΗ ΛΗΨΟΔΟΣΙΑ

	Χ ρ έ ω σ ι ς					
	Υπόλοιπον 31 Δεκεμβρίου 1907		Πράξεις έντός του έτους 1908		Τό όλον της χρονιάς	
Ταμείον	2,099	30	708,418	80	710,518	10
Μετοχαι Έθνικης Τραπέζης	131,320	—			131,320	—
Όμολογιαί Έθν. Δανείου ένοποιήσεως 1898	171,795	75			171,795	75
» Πατριωτ. Δανείου 30,000,000	45	—			45	—
» Έθν. Δαν. Κεφαλαιοποιήσεως.	640	—			640	—
Προκαταβολαι	4,383	25	18,868	—	23,251	25
Τράπεζα Γ. Π. Σκουζέ (έντοκος κατάθεσις)	73,234	70	324,368	30	397,603	30
Χρεώσται έκ γραμματίων λαχείου 1897-1900	1,331	60			1,331	60
Έγγυοδοσίαι			200	—	200	—
Παρακαταθήκαι δι' αρχαιολογικά έργα έν Αθήναις			83,440	52	83,440	52
Πιστωται διάφοροι			698	90	698	90
Τράπεζα της Ανατολής (έντοκος κατάθεσις)	120,000	—			120,000	—
Ακίνητα κτήματα	65,170	24			65,170	24
Κατάστημα της Έταιρείας	259,863	80			259,863	80
Ταμείον του Λαχείου του Έθν. Στόλου . .	75,000	—	300,000	—	375,000	—
Παρακαταθήκαι δι' αρχαιολογικά έργα . .	3,200	68			3,200	68
Τόκοι και μερίσματα			21,520	80	21,520	80
Παρακαταθήκαι δι' ανασκαφάς έν Κεφαλληνί α υπό κ. Goekoop			4,596	34	4,596	34
Κεφάλαιον						
Πέρισσευμα έσόδων μετενεκτέον εις τὰ έσοδα του έπομένου έτους, ίνα χρησιμεύση δι' ανασκαφικά και μουσειακά έργα Αθηνών						
	908,084	32	1,462,111	66	2,370,195	98

Έν Αθήναις, τη 31 Δεκεμβρίου 1908.

Ο Ταμίας
Α. ΜΥΛΩΝΑΚΟΣ

ΤΟΥ ΕΤΟΥΣ 1908

Π ί σ τ ω σ ι ς						Υπόλοιπα 31 Δεκεμβρίου 1908			
Υπόλοιπον 31 Δεκεμβρίου 1907		Πράξεις έντός του Έτους 1908		Τό όλον της πιστώσεως		Χρέισεις		Πίστωση	
		705,779	25	705,779	25	4,738	85		
						131,320	—		
						171,795	75		
						45	—		
						610	—		
		21,307	60	21,307	60	1,943	65		
		334,000	—	334,000	—	63,603	—		
						1,331	60		
1,700	—			1,700	—			1,500	—
83,440	52			83,440	52				
698	90	472	50	1,171	40			472	50
		20,026	50	20,026	50	99,973	50		
						65,170	24		
						259,863	80		
		300,000	—	300,000	—	75,000	—		
						3,200	68		
		11,678	30	11,678	30	9,812	50		
		12,690	—	12,690	—			8,093	66
822,244	90			822,244	90			822,244	90
		56,157	51	56,157	51			56,157	51
908,084	32	1,462,111	66	2,370,195	98	888,468	57	888,468	57

Ο Λογιστής
Κ. Α. ΜΙΣΙΟΣ

Εθεωρήθη

Ο Επόπτης
Γ. Ν. ΚΛΟΝΤΗΡΟΠΟΥΛΟΣ

Α Ν Α Λ Υ Σ Ι Σ

τῶν Γενικῶν Λογαριασμῶν ἐφ' ὧν ἐπῆλθε μεταβολή ἢ οὐ κατὰ τὴν
χρῆσιν τοῦ ἔτους 1908,

Α'. Ἐπὶ τῶν Γενικῶν Λ/σμῶν τοῦ Ἑνεργητικοῦ

Ταμείον

Τὴν 31 Δεκεμβρίου 1907 ὑπῆρχον ὑπόλοιπον	Δρ. 2,099.30
ἐχρεώθη ὁ Λ/σμός οὗτος μετὰ τὰς καθ' ὅλον τὸ ἔτος 1908 ἐνεργηθείσας εἰσπράξεις	» 708,418.80
Τὸ ὅλον	» 710,518.10
καὶ ἐπιστώθῃ μὲ τὰς κατὰ τὸ αὐτὸ ἔτος ἐνεργηθείσας πληρωμὰς . . .	» 705,779.25
καὶ ὑπόλοιπον ταμείου τῇ 31 Δεκεμβρίου 1908	» 4,738.85

Χρηματογرافα

Τὴν 31 Δεκεμβρίου 1907 ὑπῆρχον 56 Μετοχαὶ τῆς Ἐθνικῆς Τραπε- ζης ἀξίας	» 131,320.—
ἐφ' ὧν οὐδεμία ἐπῆλθε μεταβολή, σημειοῦται δὲ ἡ ἀξία αὐτῶν κατὰ τὴν 31 Δεκεμβρίου 1908	» 131,320.—
Τὴν 31 Δεκεμβρίου 1907 ὑπῆρχον 1697 ὁμολογίαι Ἑθνικοῦ δανείου 'Ενοποιήσεως 1898 ἀξίας	» 171,795.75
ἐφ' ὧν οὐδεμία ἐπῆλθε μεταβολή, σημειοῦται δὲ ἡ ἀξία αὐτῶν κατὰ τὴν 31 Δεκεμβρίου 1908	» 171,795.75
Τὴν 31 Δεκεμβρίου 1907 ὑπῆρχον 36 ὁμολογίαι τοῦ Πατριωτικοῦ δα- νείου τῶν 30,000,000 ἀξίας	» 45.—
ἐφ' ὧν οὐδεμία ἐπῆλθε μεταβολή, σημειοῦται δὲ ἡ ἀξία αὐτῶν κατὰ τὴν 31 Δεκεμβρίου 1908	» 45.—
Τὴν 31 Δεκεμβρίου 1907 ὑπῆρχον ὁμολογίαι τοῦ Ἑθνικοῦ δανείου Κε- φαλαιοποιήσεως ἀξίας	» 640.—
ἐφ' ὧν οὐδεμία ἐπῆλθε μεταβολή, σημειοῦται δὲ ἡ ἀξία αὐτῶν κατὰ τὴν 31 Δεκεμβρίου 1908	» 640.—

Προκαταβολαὶ ἐπὶ ἀποδόσει Λ/σμοῦ εἰς Ἐφόρους, ἐπιστάτας καὶ λοιπούς.

Τὴν 31 Δεκεμβρίου ὠρείλοντο εἰς τὴν Ἑταιρείαν προκαταβολαὶ	» 4,383.25
ἐχρεώθη ὁ Λ/σμός οὗτος μὲ τὰς καθ' ὅλον τὸ ἔτος 1908 γενομένας προ- καταβολὰς	» 18,868.—
Τὸ ὅλον	» 23,251.25
καὶ ἐπιστώθῃ μὲ τὰς γενομένας ἀποδόσεις προκαταβολῶν	» 21,307.60
Ἔπoλοιπον ἀποδοτέον τῇ 31 Δεκεμβρίου 1908	» 1,943.65

Τράπεζα Γ. Π. Σκουζέ.

Τὴν 31 Δεκεμβρίου 1907 τὸ ὑπὲρ τῆς Ἑταιρείας ὑπόλοιπον ἐντόκων καταθέσεων παρὰ τῇ Τραπεζῇ Γ. Π. Σκουζέ ἀνήρχετο εἰς . . . Δρ.	73,234 70
ἐχρεώθη ὁ Λ/σμός οὗτος μὲ τὰς καθ' ὅλον τὸ ἔτος 1908 γενομένας ἐντόκους καταθέσεις »	324,368.30
	» 397,603.—
καὶ ἐπιστώθη μὲ τὰς γενομένας ἀναλήψεις »	334,000.—
Ἵπόλοιπον ὑπὲρ τῆς Ἑταιρείας τῇ 31 Δεκεμβρίου 1908 »	<u>63,603.—</u>

Χρεῶσται ἐκ γραμματίων Λαχείου.

Τὴν 31 Δεκεμβρίου 1907 τὸ ὑπόλοιπον τῶν χρεωστῶν ἐκ γραμματίων Λαχείου ἀνήρχετο ἐν ὅλῳ εἰς »	1,331 60
ἐπὶ τοῦ Λ/σμοῦ τούτου οὐδεμία ἐπῆλθε μεταβολή. Ἵπόλοιπον 31 Δεκεμβρίου 1908 »	<u>1,331.60</u>

Τράπεζα τῆς Ἀνατολῆς.

Τὴν 31 Δεκεμβρίου 1907 τὸ ὑπὲρ τῆς Ἑταιρείας ὑπόλοιπον ἐντόκων καταθέσεων παρὰ τῇ Τραπεζῇ τῆς Ἀνατολῆς ἀνήρχετο εἰς . . . »	120,000.—
ἐπιστώθη ὁ Λ/σμός οὗτος μὲ τὰς καθ' ὅλον τὸ ἔτος 1908 γενομένας ἀναλήψεις. »	20,026.50
Ἵπόλοιπον ὑπὲρ τῆς Ἑταιρείας τῇ 31 Δεκεμβρίου 1908 »	<u>99,973.50</u>

Ἀκίνητα κτήματα.

Τὴν 31 Δεκεμβρίου 1907 ὑπῆρχεν ὑπόλοιπον »	65,170.24
ἐφ' οὗ οὐδεμία ἐπῆλθε μεταβολή, ἱσομένως σημειοῦται ἡ ἀξία αὐτῶν κατὰ τὴν 31 Δεκεμβρίου 1908. »	<u>65,170.24</u>

Κατάστημα τῆς Ἑταιρείας.

Τὴν 31 Δεκεμβρίου 1907 τὸ ὑπόλοιπον ἀνήρχετο εἰς. »	259,863.80
ἐφ' οὗ οὐδεμία ἐπῆλθε μεταβολή, σημειοῦται δὲ ἡ ἀξία αὐτοῦ κατὰ τὴν 31 Δεκεμβρίου 1908. »	<u>259,863.80</u>

Τάμιον τοῦ Λαχείου τοῦ Ἐθνικοῦ Στόλου καὶ τῶν Ἀρχαιοτήτων.

Τὴν 31 Δεκεμβρίου 1907 ὑπῆρχεν ὑπόλοιπον Δρ.	75,000.—
ἐχρεώθη ὁ Λ/σμός οὗτος μὲ τὸ ποσὸν τὸ ἀνῆκον εἰς τὴν ἑταιρείαν ἐκ τῶν ἐσόδων τῶν εἰσπράξεων τῶν 4 κληρώσεων τοῦ ἔτους 1908 τοῦ Λαχείου τοῦ Ἐθνικοῦ Στόλου καὶ τῶν Ἀρχαιοτήτων »	300,000.—
	» 375,000.—
καὶ ἐπιστώθη μὲ τὰς παρὰ τῆς Ἑταιρείας γενομένας εἰσπράξεις κατὰ τὸ ἔτος 1908 ἥτοι μιᾶς κληρώσεως τοῦ ἔτους 1907 καὶ τριῶν τοῦ 1908 »	300,000.—
Ἵπόλοιπον »	<u>75,000.—</u>

Παρακαταθήκαι δι' ἀρχαιολογικά ἔργα ἐν τῇ δημοσίᾳ ταμείᾳ.

Τὴν 31 Δεκεμβρίου 1907 ὑπῆρχεν ὑπόλοιπον ὑπὲρ τῆς Ἑταιρείας	Δρ.	3,200.68
ἐπὶ τοῦ Λ/σμοῦ τούτου οὐδεμίᾳ ἐπῆλθε μεταβολή.		
Υπόλοιπον 31 Δεκεμβρίου 1908.	»	<u>3,200.68</u>

Τόκοι χρεωγράφων κλπ.

Τὴν 31 Δεκεμβρίου 1907 δὲν ὑπῆρχεν ὑπόλοιπον. Ἐχρεώθη ὁ Λ/σμός		
οὗτος μὲ τὸ εἰσπρακτέον ποσὸν ἐκ τῶν γρεωγράφων κλπ.	»	21,520 80
καὶ ἐπιστώθη μὲ τὰ εἰσπραχθέντα κατὰ τὸ ἔτος 1908.	»	11,678.30
Υπόλοιπον 31 Δεκεμβρίου 1908.	»	<u>9,842.50</u>

Ἐν Ἀθήναις 31 Δεκεμβρίου 1908.

Ὁ Ταμίας
Α. ΜΥΛΩΝΑΚΟΣ

Ὁ Λογιστὴς
Κ. Α. ΜΙΣΙΟΣ

Ἐθεωρήθη

Ὁ Ἐπόπτης
Γ. Ν. ΚΛΟΝΤΗΡΟΠΟΥΛΟΣ

*Β'. Ἐπὶ τῶν Λ/σμῶν τοῦ Παθητικοῦ.**Ἐγγυοδοσίαι.*

Τὴν 31 Δεκεμβρίου 1907 ὑπῆρχεν ὑπόλοιπον	Δρ.	1,700.—
ἔχρεώθη ὁ Λ/σμός οὗτος μὲ τὰ ἐπιστραφέντα	»	200.—
Υπόλοιπον τὴν 31 Δεκεμβρίου 1908	»	<u>1,500.—</u>

Παρακαταθήκαι δι' ἀρχαιολογικά ἔργα ἐκτελεστέα ἐν Ἀθήναις.

Τὴν 31 Δεκεμβρίου 1907 ὑπῆρχεν ὑπόλοιπον	Δρ.	83,440.52
ἔχρεώθη ὁ Λ/σμός οὗτος μὲ τὰ πληρωθέντα	»	83,440.52
Υπόλοιπον τὴν 31 Δεκεμβρίου 1908		<u>μηδὲν</u>

Πιστωταὶ διάφοροι.

Τὴν 31 Δεκεμβρίου 1907 ὑπῆρχεν ὑπόλοιπον	Δρ.	698.90
ἐπιστώθη ὁ Λ/σμός οὗτος μὲ τὰ ὀφειλόμενα τὴν 31 Δεκεμβρίου 1908	»	472.50
		<u>1,171.40</u>
καὶ ἔχρεώθη μὲ τὰς γενομένας πληρωμὰς.	»	698.90
Υπόλοιπον τὴν 31 Δεκεμβρίου 1908	»	<u>472.50</u>

Παρακαταθήκαι δι' ἀνασκαφὰς ἐν Κεφαλληνίᾳ ὑπὸ τοῦ κ. Goekoop.

Τὴν 31 Δεκεμβρίου 1907 οὐδὲν ὑπῆρχεν ὑπόλοιπον	
ἐπιστώθη ὁ Λ/σμός οὗτος μὲ τὰ εἰσπραχθέντα	Δρ. 12,690.—
καὶ ἐχρεώθη μὲ τὰ πληρωθέντα	» 4,596.34
Ὑπόλοιπον τὴν 31 Δεκεμβρίου 1908	» <u>8,093.66</u>

Πληρωτέα ἐντάλματα.

Καθ' ὅλον τὸ ἔτος 1908 ἐξεδόθησαν ἐντάλματα 1845 ἀξίας. . . . Δρ. 705,869.25
 ἅτινα καὶ ἐξωφλήθησαν, πλὴν τοῦ ὑπ' ἀριθ. 339 ἐκ δρ. 90 ἀκυρωθέντος,

Ἐν Ἀθήναις, τῇ 31 Δεκεμβρίου 1908.

Ὁ Ταμίας
 Α. ΜΥΔΩΝΑΚΟΣ

Ὁ Λογιστὴς
 Κ. Α. ΜΙΣΙΟΣ

Ἐθεωρήθη

Ὁ Ἐπόπτης
 Γ. Ν. ΚΛΟΝΤΗΡΟΠΟΥΛΟΣ

*ΠΙΝΑΞ ἐμφαίνων τὴν περιουσίαν τῆς Ἑταιρείας
κατὰ τὴν 31 Δεκεμβρίου 1908.*

Ἡ περιουσία τῆς Ἑταιρείας κατὰ τὴν 31 Δ/βρίου 1907 ἀνέρχεται εἰς....	Δρ. 822,244.90
ἀποτελουμένη ἐκ τῶν ἑξῆς.....	
ἐκ τοῦ ὑπολοίπου τοῦ ταμείου τὴν 31 Δεκεμβρίου 1907.....	Δρ. 2,099.30
ἐκ 56 μετοχῶν τῆς Ἑθν. Τραπεζῆς ἀξίας.....	» 131,320.—
ἐκ 1697 ὁμολογιῶν Ἑθνικοῦ δανείου ἐνοποιήσεως τοῦ ἔτους 1898.....	» 171,795.75
ἐκ 36 ὁμολογιῶν Πατριωτικοῦ δανείου τῶν 30,000,000.....	» 45.—
ἐκ μιᾶς ἀποδείξεως καὶ ἐνὸς ὀριστικοῦ τίτλου τοῦ Ἑθν. δανείου κεφαλαιο- ποιήσεως	» 640.—
ἐκ προκαταβολῶν	» 4,383.25
ἐξ ἐντόκου καταθέσεως παρὰ τῇ Τρα- πέζῃ Γ. Π. Σκουζέ	» 73,234.70
ἐκ χρεωστῶν ἐκ γραμματίων Λαχείου 1897-1900.....	» 1,331 60
ἐξ ἐντόκου καταθέσεως παρὰ τῇ Τρα- πέζῃ τῆς Ἀνατολῆς.....	» 120,000.—
ἐξ ἀκινήτων κτημάτων ἀξίας.....	» 65,170.24
ἐκ τοῦ Καταστήματος τῆς Ἑταιρείας ἀξίας	» 259,863.80
ἐκ τοῦ Ταμείου τοῦ Λαχείου τοῦ Ἑθν. Στόλου καὶ Ἀρχαιοτήτων διὰ τὴν εἰς τὴν Ἑταιρείαν ἀνήκουσαν με- ρίδα ἐκ τῶν εἰσπράξεων τοῦ Λαχείου τῆς Δ' τριμηνίας 1907.....	» 75,000.—
ἐκ παρακαταθηκῶν παρὰ τῷ Δημοσίῳ Ταμείῳ δι' Ἀρχαιολογικὰ ἔργα..	» 3,200.68
	Δρ. 908,084.32
ἐξ ὧν ἀφαιρουμένων τῶν ὀφειλομένων:	
1) εἰς ἐγγυοδοσίας τοῦ ἐργολάβου Ν. Μοσχοῦ καὶ Α. Κορκοτσάκι	Δρ. 1,700.—
2) εἰς ἀρχαιολογικὰ ἔργα ἐν Ἀθήναις ..	» 83,440.52
3) εἰς πιστωτάς διαφόρους.....	» 698.90
	» 85,839 42 » 822,244.90

Ἐντός τοῦ ἔτους 1908 ἐπὶ ἄνω αἱ	
ἐξῆς ἀξιομειώσεις:	
α') εἰς τὸ ὑπόλοιπον τοῦ Ταμείου τῆς	
31 Δεκεμβρίου 1907	Δρ. 2,099.30
Προσέτιθησαν αἱ καθ' ὅλον τὸ ἔτος	
1908 ἐνεργηθεῖσαι εἰσπράξεις κατὰ	
τὴν ἀναλυτικὴν κατάστασιν τῆς	
κινήσεως τοῦ Ταμείου	
	» 708,418.80
Τὸ ὅλον	» 710,518.10
Ἀφαιρουμένων δὲ τῶν κατὰ τὸ αὐτὸ	
ἔτος ἐνεργηθειῶν πληρωμῶν . . .	
	» 705,779.25
ἔμεινεν ὑπόλοιπον κατὰ τὴν 31 Δεκεμ-	
βρίου 1908	
	» 4,738.85 Δρ. 4,738.85
β') Ἐπὶ τῶν μετοχῶν τῆς Ἐθν. Τρα-	
πέζης, 56 τὸν ἀριθμὸν, οὐδεμία	
ἐπὶ ἄνω μεταβολή, σημειοῦται δὲ ἡ	
ἀξία αὐτῶν	
	Δρ. 131,320.—
γ') Ἐπὶ τῶν ὁμολογιῶν ἑθνικοῦ δα-	
νείου ἐνοποιήσεως, 1697 τὸν ἀριθ-	
μὸν, οὐδεμία ἐπὶ ἄνω μεταβολή, ση-	
μειοῦται δὲ ἡ ἀξία αὐτῶν	
	» 171,795.75
δ') Ἐπὶ τῶν ὁμολογιῶν τοῦ Πατριω-	
τικοῦ δαν. τῶν 30,000,000 οὐδεμία	
ἐπὶ ἄνω μεταβολή (ἀριθμοὶ 81,885	
ἕως 81,890, 81,892, 81,893,	
81,895 ἕως 81,905, 81,907-	
81,909, 81,911 ἕως 81,914,	
86,885-86,889, 128,957, 187,052	
ἕως 187,053 καὶ 187,055 ἕως	
187,056) σημειοῦται δὲ ἡ ἀξία αὐ-	
τῶν	
	» 45.—
ε') Ἐπὶ τῶν ὁμολογιῶν τοῦ Ἐθνικοῦ	
δανείου κεφαλαιοποιήσεως οὐδεμία	
ἐπὶ ἄνω μεταβολή, σημειοῦται δὲ ἡ	
ἀξία αὐτῶν	
	» 640.—
ς') Ἐκ προκαταβολῶν εἰς ἐφόρους,	
ἐπιστάτας καὶ λοιποὺς ἐπὶ ἀποδό-	
σει λ/σμοῦ ὠφειλοντο κατὰ τὴν 31	
Δεκεμβρίου 1907	
	Δρ. 4,383.25
ἰδούθησαν ἐντός τοῦ ἔτους 1908 νέαι	
προκαταβολαὶ	
	» 18,868.—
	» 23,251.25
καὶ ἀπεδόθησαν κατὰ τὸ αὐτὸ ἔτος . .	
	» 21,307.60
Εἰς μεταφορὰν	Δρ. 308,539.60

Εἰς μεταφορὰν . . .	Δρ. 308,539.60
ἱπομένως ὀφείλονται κατὰ τὴν 31 Δεκεμβρίου 1908 »	<u>1,943.65</u> » 1,943.65
ζ') Εἰς τὸ κατὰ τὴν 31 Δ/βρίου 1907 ὑπόλοιπον ἐντόκων καταθέσεων παρὰ τῇ Τραπεζῇ Γ. Π. Σκουζῆ Δρ. 73,234.70 προσετίθησαν διὰ νέων καταθέσεων ἐντὸς τοῦ ἔτους 1908 »	324,368.30 » 397,603.— <u>334,000.—</u>
καὶ ἀνελήφθησαν ἐντὸς τοῦ ἰδίου ἔτους ἱπομένως ἔμειναν ὑπόλοιπον κατὰ τὴν 31 Δεκεμβρίου 1908 »	<u>63,603.—</u> Δρ. 63,603.—
η') Εἰς τοὺς χρεώστας ἐκ γραμματίων Λαχείου οὐδεμία ἐπῆλθε μεταβολή, σημειοῦται δὲ τὸ ὀφειλόμενον ποσόν »	1,331.60
θ') Εἰς τὸ κατὰ τὴν 31 Δεκεμβρίου 1907 ὑπόλοιπον ἐντόκων καταθέσεων παρὰ τῇ Τραπεζῇ τῆς Ἀνατολῆς »	120,000.— <u>20,026.50</u>
ἀνελήφθησαν ἐντὸς τοῦ ἔτους 1908 ἱπομένως ἔμειναν ὑπόλοιπον κατὰ τὴν 31 Δεκεμβρίου 1908 »	<u>99,973.50</u> » 99,973.50
ι') Εἰς τὰ ἀκίνητα κτήματα οὐδεμία ἐπῆλθε μεταβολή, σημειοῦται δὲ ἡ ἀξία αὐτῶν »	65,170.24
ια') Ἐπὶ τῆς γενομένης δαπάνης μέχρι τῆς 31 Δεκεμβρίου 1899 τοῦ ἀνεγερθέντος Καταστηματοῦ τῆς Ἑταιρείας οὐδεμία ἐπῆλθε μεταβολή, σημειοῦται δὲ αὕτη »	259,863.80
ιβ') Εἰς τὸν Λ/σμόν τοῦ Ταμείου τοῦ Λαχείου τοῦ Ἐθν. Στόλου καὶ Ἀρχαιοτήτων ὑπῆρχεν ὑπόλοιπον τὴν 31 Δεκεμβρίου 1907. »	75,000.—
ἐχρεώθη ὁ Λ/σμός οὗτος μὲ τὰς ἀνηκούσας τῇ Ἑταιρείᾳ ἐκ τῶν ἐσόδων τῶν εἰσπράξεων τῶν 4 κληρώσεων τοῦ ἔτους 1908 τοῦ Λαχείου τοῦ Ἐθν. Στόλου καὶ τῶν Ἀρχαιοτήτων »	<u>300,000.—</u> <u>375,000.—</u>
ἱε' ὡν ἀφαιρουμένων τῶν παρὰ τῆς Ἑταιρείας ἐντὸς τοῦ 1908 διὰ	
Εἰς μεταφορὰν . . . Δρ. 375,000.— Δρ. 800,425.39	

Ἔκ μεταφορᾶς . . .	Δρ. 375,000.—	Δρ. 800,425.39
τάς 4 κληρώσεις εἰσπραχθεῖσων ἤτοι μιᾶς κληρώσεως τοῦ 1907 καὶ τριῶν τοῦ 1908.	» 300,000.—	
ἔμεινεν ὑπόλοιπον τὴν 31 Δεβρ. 1908	» <u>75,000.—</u>	» 75,000.—
γ') Τὴν 31 Δεκεμβρίου 1907 ὑπῆρ- χεν ὑπόλοιπον παρακαταθηκῶν δι' ἀρχαιολογικὰ ἔργα	» 3,200 68	
ἐντὸς τοῦ 1908 οὐδεμία ἐπῆλθε με- ταβολή.		» 3,200.68
ιδ') Τὴν 31 Δεκεμβρίου 1907 οὐδὲν ὑπῆρχεν ὑπόλοιπον ἐκ τόκων καὶ μερισμάτων μετοχῶν.		
ἐχρεώθη ὁ Λ/σμός οὗτος μὲ τὸ εἰσ- πρακτέον ποσόν	» 21,520.80	
καὶ ἐπιστώθη μὲ τὰ εἰσπραχθέντα κατὰ τὸ ἔτος 1908.	» <u>11,678.30</u>	
ἔμεινεν ὑπόλοιπον τὴν 31 Δεβρ. 1908	» <u>9,842.50</u>	» 9,842.50
		<u>Δρ. 888,468.57</u>

Κατὰ τὰ ἀνωτέρω ἡ περιουσία τῆς
Ἑταιρείας κατὰ τὴν 31 Δεκεμβρίου
1908 ἀποτελεῖται:

1) ἀπὸ μετρητὰ ἐν τῷ ταμείῳ . .	Δρ. 4,738.85
2) » 56 μετοχὰς τῆς Ἑθν. Τρα- πέζης	» 131,320.—
3) » 1697 ὁμολογίας Ἑθν. δα- νείου ἐνοποιήσεως	» 171,795.75
4) » 36 ὁμολογίας Πατριωτικοῦ δανείου 30,000,000. . . .	» 45.—
5) » μίαν ἀπόδειξιν καὶ ἓνα ὀρι- στικὸν τίτλον τοῦ Ἑθν. δα- νείου Κεφαλαιοποιήσεως. .	» 640.—
6) » προκαταβολὰς	» 1,943.65
7) » ἔντοκον κατάθεσιν παρὰ τῇ Τραπέζῃ Γ. Π. Σκουζῆ. .	» 63,603.—
8) » χρεώστας ἐκ γραμματίων Λαχείου 1897-1900. . . .	» 1,331.60
9) » ἔντοκον κατάθεσιν παρὰ τῇ Τραπέζῃ τῆς Ἀνατολῆς .	» 99,973.50
10) » ἀκίνητα κτήματα ἀξίας . .	» 65,170.24
11) » Κατάστημα τῆς Ἑταιρείας ἀξίας	» 259,863.80
12) » Ταμεῖον τοῦ Λαχείου τοῦ Ἑθν. Στόλου καὶ τῶν Ἀρ- Εἰς μεταφορὰν . . .	
	Δρ. <u>800,425.39</u>

Ἐκ μεταφορᾶς . . .		Δρ. 800,425.39
χαιοτήτων διὰ τὴν εἰς τὴν		
Ἑταιρείαν ἀνήκουσαν μερίδα		
ἐκ τῶν εἰσπράξεων τοῦ Λα-		
χείου τῆς Δ' τριμηνίας 1908		» 75,000.—
13) » παρακαταθήκας παρὰ τῷ Δη-	μοσίῳ Ταμίῳ δι' ἀρχαιολο-	
	γικὰ ἔργα	» 3,200 68
14) » τόκους καὶ μερίσματα . . .		» 9,842.50
	Τὸ ὅλον	» 888,468.57
Ἐξ ὧν ἀφαιρουμένων τῶν ὀφειλομένων:		
1) εἰς ἐγγυοδοσίαν ἐργολάβου Ν. Μο-	σχοῦ	Δρ. 1,500.—
2) » πιστωτὰς διαφόρους	»	472.50
3) » παρακαταθήκας δι' ἀνασκαφᾶς	Κεφαλληνίᾳ ὑπὸ κ. Goekoop	» 8,093 66
4) » περίσσευμα ἐσόδων μετενεκτέον	εἰς τὰ ἔσοδα τοῦ ἐπομένου ἔ-	
	τους, ἵνα χρησιμεύσῃ δι' ἀνα-	
	σκαφικὰ καὶ μουσειακὰ ἔργα ἐν	
	Ἀθήναις	» 56,157.51
Ὑπολείπεται καθαρὰ περίουσία τὴν		Δρ. 66,223.67
31 Δεκεμβρίου 1908		Δρ. 822,244.90

Ἐν Ἀθήναις, τῇ 31 Δεκεμβρίου 1908.

Ὁ Ταμίας
Α. ΜΥΛΩΝΑΚΟΣ

Ὁ Λογιστής
Κ. Α. ΜΙΣΙΟΣ

Ἐθεωρήθη
Ὁ Ἐπόπτης
Γ. Ν. ΚΛΟΝΤΗΡΟΠΟΥΛΟΣ

ΕΚΘΕΣΙΣ

ΤΩΝ

ΠΕΠΡΑΓΜΕΝΩΝ ΤΗΣ ΕΤΑΙΡΕΙΑΣ

ΚΑΤΑ ΤΟ ΕΤΟΣ 1908

συνταχθεῖσα ὑπὸ τοῦ γραμματέως τῆς Ἑταιρείας Π. Καβαδία καὶ ἀναγνωσθεῖσα ἐν τῇ γενικῇ συνελεύσει τῶν ἐταίρων τῇ 25 Ἰανουαρίου 1909.

Κύριοι,

Τὸ Συμβούλιον, ἀρχόμενον τῆς περὶ τῶν πεπραγμένων τοῦ λήξαντος ἔτους λογοδοσίας του, λόγον ποιεῖται ἐν πρώτοις περὶ ἐταίρων. Νέοι ἐταῖροι ἐνεγράφησαν κατὰ τὸ λήξαν ἔτος δέκα καὶ τέσσαρες, ὁ δὲ ἀριθμὸς τῶν τακτικῶν ἐταίρων ἀνῆλθεν ἐν ὅλῳ εἰς ἑκατὸν ἐννεήκοντα ἐννέα. Λυπηρὸν δὲ καθῆκον ἐκπληροῦν τὸ Συμβούλιον ἀνακοινοῖ ὑμῖν, ὅτι τῶν παλαιῶν ἐταίρων τὰς τάξεις μεγάλως ἡραίωσεν ὁ θάνατος κατὰ τὸ παρελθὸν ἔτος πλήξας καὶ αὐτὸν τὸν κατ' ἔτος ὁμοθύμως ἐκλεγόμενον ὑφ' ὑμῶν πρόεδρον τῆς συνελεύσεως τῶν ἐταίρων, τὸν *Δημήτριον Βικέλαν*, λόγιον, φιλόπατριν, εὐγενῆ τὸ ἦθος καὶ ἐθνικὸν ἀληθῶς ἄνδρα, πολλαχῶς γενόμενον χρήσιμον τῇ πατρίδι. Ἐπὶ μεγάλη δὲ ζημίᾳ τῆς ἀρχαιολογικῆς ἐπιστήμης καὶ αἱ τάξεις τῶν ἐπιτιμιῶν ἐταίρων αἰσθητῶς ἡραιώθησαν. Κατὰ τὸ λήξαν ἔτος ἀπεβίωσεν ἐν βαθεῖ γήρατι ὁ κορυφαῖος τῶν

ἐν Γερμανίᾳ ἐπιγραφικῶν καὶ φιλολόγων, ὁ πολὺς Ἀδόλφος *Kirehoff*, καθηγητῆς τοῦ Πανεπιστημίου τοῦ Βερολίνου, τοῦτον δὲ παρηκολούθησεν εἰς τὸν τάφον ὁ διαπρεπὴς ἀρχιτέκτων *Φρειδερίκος Adler*, καθηγητῆς ἐν τῇ Ἀκαδημίᾳ τῶν καλῶν τεχνῶν τοῦ Βερολίνου, ὅστις μεγάλως συνετέλεσεν εἰς προαγωγὴν τῶν ἀρχαιολογικῶν καὶ ἀρχιτεκτονικῶν μελετῶν καὶ τὰ μέγιστα ἔδρασεν ὡς μέλος τῆς μετὰ τοῦ Ἑρνέστου Κουρτίου ἐπιτροπῆς, ἣτις διηύθυνε τὰς ὑπὸ τῆς Γερμανικῆς κυβερνήσεως γενομένας ἀνασκαφὰς τῆς Ὀλυμπίας. Ἐτελεύτησεν ἐπίσης τὸν βίον ὁ *Sir John Evans*, ἀνὴρ ἐντρίβέστατος περὶ τὴν προϊστορικὴν ἀρχαιολογίαν, μεγάλως συντελέσας εἰς προαγωγὴν τῆς νεαρᾶς ταύτης ἐπιστήμης καὶ εἰς τὴν διάδοσιν αὐτῆς ἐν Ἀγγλίᾳ. Τοῦτου υἱὸς εἶνε, ὑπὸ τοιούτου πατρὸς ἀνατραφεὶς καὶ ἐν τῇ προϊστορικῇ ἀρχαιολογίᾳ καθοδηγηθεὶς, ὁ τῆς Κνωσοῦ τῆς Κρήτης Ἀρθούρος Ἑβανς. Μεγάλην δ' ἀπώλειαν ἔσχον τὰ ἑλληνικὰ γράμματα καὶ ἐν τῷ νέῳ κόσμῳ διὰ τοῦ θανάτου τοῦ διαπρεπεστάτου τῶν ἐν Ἀμερικῇ ἑλληνιστῶν, τοῦ *Θωμᾶ Seymour*, καὶ τοῦ ἐν τῷ ἐν *Harvard* Πανεπιστημίῳ καθηγητοῦ *Καρόλου Norton*. Οὕτω παρέρχονται, ὁ εἰς μετὰ τὸν ἄλλον, ἔξοχοι ἐν τῇ ἀρχαιολογίᾳ καὶ τῇ φιλολογίᾳ ἄνδρες, κενὸν δυσαναπλήρωτον ἴσως ἐν τοῖς σήμερον χρόνοις παράγοντες.

Τὰ τακτικὰ ἔσοδα τῆς Ἑταιρείας κατὰ τὸ λήξαν ἔτος εἶχον προϋπολογισθῇ ἀρχικῶς εἰς δρ. 330,774. Ἐδέησεν ὁμως νὰ ἐπεκταθῶσι μεγάλως τὰ ἐν Ἀθήναις ἔργα τῆς Ἑταιρείας, εἰς ἃ δὲν ἐδύναντο νὰ ἐπαρκέσωσι τὰ τακτικὰ ταῦτα ἔσοδα· διὰ τοῦτο εἰς τὸν προϋπολογισμὸν τῶν τακτικῶν ἐσόδων προσετέθη καὶ τὸ ἐκ περισσευμάτων ἐκ τοῦ λαχείου κατὰ τὰ πρρηγούμενα ἔτη ποσὸν ἐκ δρ. 83,440 ὅπερ ἦτο ἀναγεγραμμένον ἐν τῷ Ἀπολογισμῷ τοῦ ἔτους

1907 εἰς βάρος τῆς ἐνεργητικῆς περιουσίας τῆς Ἑταιρείας ὑπὸ τὸν τίτλον « Παρακαταθῆκαι δι' ἀρχαιολογικὰ ἔργα ἐν Ἀθήναις ». Τὸ ποσὸν τοῦτο ὤφειλε τὸ Συμβούλιον νὰ δαπανήσῃ ἀποκλειστικῶς δι' ἀνασκαφικὰ καὶ μουσειακὰ ἔργα ἐν Ἀθήναις, κατὰ τὸ περὶ τούτου Β. Διάταγμα τῆς 7 Ἰουλίου 1907.

Οὕτως ὁ προϋπολογισμὸς τῶν ἐσόδων ὠρίσθη ἐν ὄλῳ εἰς δρ. 414,211, ἐξ ὧν ἐβεβαιώθησαν δρ. 413,677. Τὰ ἔσοδα δὲ τοῦ ἔτους ἀνῆλθον ἐν ὄλῳ εἰς δρ. 357,520, ὥστε προέκυψε περίσσευμα δρ. 56,157, ὅπερ ὅμως εἶνε οὐχὶ οὐσιαστικόν, ἀλλὰ φαινομενικόν, ἀφ' οὗ εἰς τὰ ἔσοδα προστετέθησαν, ὡς ἐλέχθη, καὶ αἱ ἐκ πλεονασμάτων τῶν προηγουμένων ἐτῶν δρ. 83,440. Τὸν ἀντίον, ἂν ἀφαιρέσωμεν τὸ ἐκ τῆς παρακαταθήκης ποσὸν τῶν δρ. 83,440, ἔχομεν ἔλλειμμα 27,283. Αὕτη εἶνε ἡ πραγματικὴ κατάστασις τῆς χρήσεως τοῦ λήξαντος ἔτους.

Μόνον τὰ ἐν Ἀθήναις ἔργα ἐξετάθησαν κατὰ τὸ λήξαν ἔτος ἐν συγκρίσει πρὸς τὰ κατὰ τὰ προηγούμενα ἔτη ἐκτελούμενα· τὰ ἐν ταῖς ἐπαρχίαις ἔργα μᾶλλον περὶωρίσθησαν· καὶ ὅμως τὰ τακτικὰ ἔσοδα τῆς Ἑταιρείας δὲν ἐπῆρκεσαν, ὡς εἶδομεν. Τὸ ἀποτέλεσμα τοῦτο τῆς χρήσεως τοῦ λήξαντος ἔτους δεικνύει, ὅτι ἡ Ἑταιρεία διὰ μόνων τῶν τακτικῶν αὐτῆς ἐνῆυσίων ἐσόδων δυσκόλως θὰ δύναται νὰ ἐπαρκῇ εἰς τὰς σημερινάς, τὰς ἀπὸ ἔτους εἰς ἔτος αὐξανόμενας, ἀρχαιολογικὰς ἀνάγκας. Τὰς σκέψεις τοῦ δὲ ταύτας ἐπὶ τοῦ προκειμένου, ἀποτέλεσμα τῆς μέχρι τοῦδε πείρας, ἀνακοινοῖ ὁμῖν τὸ Συμβούλιον σήμερον, ὅτε λήγει ἡ τριετής περίοδος τῆς ὑπ' αὐτοῦ διοικήσεως τῶν τῆς Ἑταιρείας, διότι καθῆκον αὐτοῦ εἶνε νὰ ἐκθέσῃ τὰ πράγματα ὡς ἔχουσιν, ὅπως τὸ ἐκλεχθησόμενον Συμβούλιον ἐν πλήρει γνώσει τῆς καταστάσεως τούτων δυνηθῇ νὰ κανονίσῃ τὰς ἐνεργείας του.

Ἐπειτα καὶ οἱ ἐταῖροι καὶ πάντες οἱ ἐνδιαφερόμενοι ὑπὲρ τοῦ σκοποῦ τῆς Ἑταιρείας, μάλιστα δὲ αὕτη ἡ Πολιτεία, πρέπει νὰ γνωρίζωσιν ὅχι μόνον τὰ γενόμενα, ἀλλὰ καὶ τὰ δέοντα γενέσθαι.

Ἡ Ἑλλὰς εἶνε εἰσέτι κατὰ τὸ πλεῖστον χώρα ἐπιστημονικῶς ἀνεξερευνήτος· τὰ ἐκτελεστέα δὲ ἀρχαιολογικὰ ἔργα εἶνε πολλά, οὐδὲ εἶνε δυνατόν νὰ περατωθῶσι ταῦτα ἐν προσεχεῖ μέλλοντι· ἐπείγει δὲ ἡ ἐκτέλεσις τούτων, διότι τοῦ χρόνου παρερχομένου μείζων ἐπικρέμαται κίνδυνος εἰς τὰ δεόμενα ὑποστηρίξεως καὶ συντηρήσεως μνημεῖα καὶ μεγαλητέρα φθορὰ καὶ βλάβη προσγίνεται εἰς τὰς ἀρχαιότητας.

Τὸ Συμβούλιον, ὅπερ συγκεκροτημένον ἐν τοῖς πλείστοις, ὥς ἔχει νῦν, διευθύνει τὰ τῆς Ἑταιρείας ἀπὸ δεκαπενταετίας, παρέλαβε τὴν Ἑταιρείαν ἔχουσαν ἐτησίαν πρόσδοτον 150.000 δρ. περίπου· τῇ συνδρομῇ τῆς Κυβερνήσεως ἀνεβίβασε διὰ τοῦ λαχείου τὰ ἐτήσια ἔσοδα εἰς δρ. 300,000 καὶ πλέον καὶ οὕτως ἐξετέλεσε μέχρι τοῦδε, ὅσα δυνατόν ἔργα. Ἐπεξέτεινε τὸ ἀνασκαφικὸν ἔργον τῆς Ἑταιρείας καὶ τὰ ἐπιστημονικὰ αὐτῆς δημοσιεύματα, ἐξετέλεσε πρώτην ταύτην φορὰν μεγάλα ἔργα ὑποστηρίξεως τῶν κινδυνευόντων μνημείων, ἄλλα δὲ μνημεῖα, συντετριμμένα καὶ κατηρειπωμένα, περιέσωσε καὶ ἀνωκοδόμησεν, ἐξετέλεσεν ἔργα συντηρήσεως καὶ εὐπρεπείας τῶν ἀρχαιολογικῶν τόπων καὶ περισυνήγαγε τὰ τῇδε κάκεισε διεσπαρμένα καὶ εἰς φθορὰν ὑποκείμενα ἀρχαῖα, κατέθηκε δὲ ταῦτα καὶ ἱδρυσεν ἐν Μουσείοις, ἃ ὠκοδόμησε πανταχοῦ τῶν ἐπαρχιῶν. Καὶ ἔχει μὲν τὴν πεποίθησιν, ὅτι δὲν δύναται νὰ κατηγορηθῇ ἐπὶ ἀδιαφορίᾳ καὶ ἐπὶ χαλαρότητι ἐνεργείας, ἀλλὰ δὲν φρονεῖ, ὅτι ἐδυνήθη νὰ ἀνταποκριθῇ εἰς πάσας τὰς ἀνάγκας, διότι καὶ χρηματικούς πόρους ἐπαρκεῖς δὲν εἶχε καὶ εἰδικούς ὑπαλλήλους καὶ συνεργάτας εἰς ἐκτέλεσιν παντὸς

ἀναγκαίου ἔργου, πεφωτισμένους καὶ πεπειραμένους, ὀλίγους ἠτύχησε νὰ ἀποκτήσῃ. Τὰ δὲ ἐκτελεσθέντα ἔργα ὅχι μόνον δὲν ἐπλήρωσαν τὰς ὑπαρχούσας ἀνάγκας, ἀλλὰ κατέστησαν μᾶλλον ἐπιβεβλημένην τὴν ἐκτέλεσιν ἄλλων ἔργων. Ἡ ἀναστήλωσις λ. χ. τοῦ Ἑρεχθίου καθιστᾷ ἐπιτακτικὴν τὴν ἀνάγκην τῆς ἀναστηλώσεως τῶν Προπυλαίων· ἡ δὲ στερέωσις τοῦ κινδυνεύσαντος Παρθενῶνος ἐπιβάλλει, ὅπως ληφθῇ μέτρον ὀριστικῆς διαρρυθμίσεως τοῦ ὅλου οἰκοδομήματος καὶ τῶν ἐρειπίων αὐτοῦ. Ἡ ἀναστήλωσις τοῦ ναοῦ τῆς Φίγαλίας καθιστᾷ ἐπιτακτικὴν τὴν ἀνάγκην τῆς ἀναστηλώσεως τοῦ ἐπίσης ἐν ἐρειπίοις κατακειμένου ναοῦ τῆς Νεμέας. Ἡ γενομένη ἐν Ἐπιδαύρῳ ἐξερεύνησις, διευθέτησις καὶ ἀνέγερσις τῶν ἀρχιτεκτονικῶν μνημείων καθιστᾷ λίαν αἰσθητὴν τὴν ἀνάγκην ἐκτελέσεως ὁμοίων ἐργασιῶν ἐν τοῖς χώροις τῶν μεγάλων ἀνασκαφῶν καὶ μάλιστα ἐν αὐτῇ τῇ Ὀλυμπίᾳ. Αἱ ἐν Δαφνίῳ ἐργασίαι καὶ ἡ ὑποστήριξις τῶν μνημείων τοῦ Μυστρά ἐπιβάλλει τὴν ταχεῖαν ὑποστήριξιν τῶν λαμπρῶν βυζαντιακῶν ναῶν τῆς Ἀρτης. Ἀφ' οὗ δὲ ἡ Ἑταιρεία ἐπεξέτεινε πρεπόντως τὰς ἐργασίας της εἰς τὴν ὑποστήριξιν καὶ συντήρησιν τῶν χριστιανικῶν καὶ μεσαιωνικῶν ἀρχαιοτήτων, ἐπιβάλλεται αὐτῇ ἡ ἐν Ἀθήναις οἰκοδομὴ καὶ ἰδρυσις Χριστιανικοῦ Μουσείου, διότι βαρεῖαν ἀληθῶς εὐθύνην ὑπέχει ἡ Ἑλλὰς μὴ φροντίσασα μέχρι τοῦδε περὶ ἰδρύματος, ὅπερ ἐν βραχεὶ χρόνῳ, περισυναγομένων ἐν αὐτῷ τῶν πανταχοῦ τοῦ Κράτους διεσπαρμένων χριστιανικῶν ἀρχαίων, θὰ ἡδύνατο νὰ ἀποβῇ Μουσεῖον περιφανές, ἀμιλλώμενον πρὸς πρωτεύοντα τῶν ἐν τῇ Ἑσπερίᾳ Χριστιανικῶν Μουσείων. Δὲν πρέπει δὲ νὰ παρέλθωμεν ἐν σιγῇ, ὅτι δὲν ἔχομεν εἰσέτι ἐν Ἀθήναις οὐδ' Ἐπιγραφικὸν Μουσεῖον ἀντάξιον τοῦ πλήθους καὶ τῆς σπουδαιότητος τῶν ἐπιγραφικῶν λίθων, οἵτινες κεῖνται

νῦν προσωρινῶς ἐν τοῖς ἰσχυροῖς τοῦ κατὰ τὴν ὁδὸν Πατησίων Ἑθνικοῦ Ἀρχαιολογικοῦ Μουσείου.

Τοιαῦται ἀρχαιολογικαὶ ἀνάγκαι καθιστῶσιν ἀπαραίτητον τὴν ἐπαύξησιν τῶν οἰκονομικῶν πόρων τῆς Ἑταιρείας καὶ εἰς τοῦτο δέον νὰ ἐπιστήσῃ τὴν προσοχὴν τοῦ τὸ νέον Συμβούλιον.

Τρέπομεν νῦν τὸν λόγον εἰς τὰ ἔργα τῆς Ἑταιρείας καὶ κατὰ πρῶτον εἰς τὰ ἐν Ἀθήναις, ἅτινα κατὰ τὸ λήξαν ἔτος ἦσαν πολλὰ καὶ ποικίλα.

Αἱ πρὸς ὑποστήριξιν τῶν *μνημείων* τῆς *Ἀκροπόλεως* ἐργασίαι ἐξηκολούθησαν δι' ὅλου τοῦ ἔτους. Οὕτω δὲ ἐπερατώθη ἡ ἀναστήλωσις τοῦ *Ἐρεχθείου* καὶ ἤρξατο ἀπὸ τῶν τελευταίων τοῦ ἔτους μηνῶν ἡ ἀναστήλωσις τῶν *Προπυλαίων*. Κατὰ τὸ παρὸν πρόκειται νὰ τεθῶσιν ἐν τῇ οἰκείᾳ θέσει τὰ μεγάλα ἐκεῖνα ἐπιστύλια καὶ ἄλλα μέρη τοῦ οἰκοδομήματος, τὰ ἐπὶ τοῦ ἐδάφους κατακείμενα. Ὅταν δὲ τοῦτο συντελεσθῇ, θέλει γείνει σκέψις περὶ τῶν δεόντων γενέσθαι πρὸς δυνατὴν συμπλήρωσιν τοῦ ὅλου οἰκοδομήματος. Ἐννοεῖται δέ, ὅτι δὲν πρόκειται περὶ τῆς διὰ νέου ὑλικοῦ ἀνοικοδομήσεως τοῦ μνημείου, περὶ τῆς λέξεως δηλ. *restauration*, ἣτις ὑπὸ τοιαύτην ἔννοιαν ἐκληφθεῖσα ἔδωκεν ἀφορμὴν τοῖς ἐν τῇ Ἑσπερίᾳ νὰ ἐγείρῃσι κραυγὴν διαμαρτυρίας κατὰ τῶν ἐν Ἑλλάδι κρατουσῶν δῆθεν προθέσεων ὡς πρὸς τὸν τρόπον τῆς ἐπανορθώσεως τῶν ἀρχαίων μνημείων. Δὲν εἶνε ὁμῶς εὐλογος τοιαύτη ἀνησυχία, διότι ἐν ταῖς ἐργασίαις τῆς ταύταις ἡ Ἑταιρεία τηρεῖ τὸ ἐξῆς σύστημα. Λίθοι καὶ μέλη τοῦ οἰκοδομήματος κείμενα χαμαὶ τοποθετοῦνται ἐν τῇ οἰκείᾳ θέσει· ἂν δὲ ἐλλείπωσι τινες λίθοι τῶν ἐν τῷ μεταξύ, κατασκευάζονται οὗτοι ἐκ νέου ὑλικοῦ, ὅπως καταστῇ δυνατὴ ἡ ἐπίθεσις τῶν σωζομένων ἀρχαίων λίθων ἐν τῇ οἰκείᾳ θέσει. Ἄν λ.χ. σώζων-

ται ἄρχετοί σπόνδυλοι ἐνὸς κίονος, κατασκευάζονται οἱ ἐλλείποντες, ὅπως κατορθωθῇ οὕτω ἡ ἐπίθεσις τῶν σωζομένων ἐν τῇ ἑαυτῶν θέσει. Διπλοῦν δὲ εἶνε τὸ ἐκ τούτου ὄφελος, ὁ κίων ἀνορθοῦται ὁλόκληρος καὶ οἱ χαμαὶ κείμενοι ἀρχαῖοι σπόνδυλοι, ἐν τῇ οἰκείᾳ θέσει τοποθετούμενοι, σώζονται ἀπὸ πάσης περαιτέρω φθορᾶς. Τοιοῦτον σύστημα δύναται νὰ ἐφαρμοσθῇ καὶ ὡς πρὸς τὴν διευθέτησιν τῶν κατὰ τὸν Παρθενῶνα.

Ἐγένοντο δὲ καὶ ἄλλαι ἐργασίαι ἐν τῇ Ἀκροπόλει. Ἀντικατεστάθη ἡ στέγη τοῦ μικροῦ Μουσείου γενομένη σιδηρᾶ, διηυθετήθησαν τὰ ἐν τοῖς Μουσείοις ἀρχαῖα καὶ ἐκαθαρίσθη ἅπας ὁ χώρος τῆς Ἀκροπόλεως. Ἐφυτεύθησαν δέ, δοκιμῆς ἕνεκα, καὶ συνετηρήθησαν καὶ τινὰ δένδρα παρὰ τὸ Μουσεῖον, καὶ ἄλλα πολλὰ ἐν τῷ πρὸς νότον τῆς Ἀκροπόλεως ἀρχαιολογικῷ χώρῳ, ἀφορμῆς εἰς τοῦτο δοθείσης ἐκ φιλοκάλων καὶ φιλαρχαίων σκέψεων τῆς Α. Β. Υ. τῆς Πριγκιπίσσης Σοφίας.

Ἀπ' ἀρχῆς δὲ τοῦ λήξαντος ἔτους ἐνεργοῦνται καὶ ἀνασκαφαὶ περὶ τὴν Ἀκρόπολιν. Ἀπεκομίσθη ὁ μέγας ἐκεῖνος ὄγκος τοῦ χώματος, ὁ παρὰ τὴν Πύλην τοῦ Βουλῆ, καὶ ἀνεσκάφη τὸ ὑπ' αὐτὸ ἔδαφος μέχρι τοῦ βράχου· τῶρα δὲ πρόκειται νὰ διευθετηθῶσι μονίμως τὰ κατὰ τὸν χώρον ἐκεῖνον καὶ κανονισθῶσι τὰ κατὰ τὴν εἰς τὴν Ἀκρόπολιν εἰσόδον· συγχρόνως δὲ παρεσκευάσθησαν καὶ τὰ πρὸς στερέωσιν τοῦ Κιμωνείου πύργου, ἐφ' οὗ ὁ ναὸς τῆς Ἀθηνᾶς Νίκης. Κατὰ τὴν γνώμην τοῦ κ. Δαῖρπελδ εἰνεδυνατὸν νὰ ἀποφύγωμεν τὴν διὰ κατασκευῆς ἀντηρίδων στερέωσιν τοῦ Πύργου, στερεοῦντες αὐτὰ τὰ ὁρατὰ κατὰ τὸ πλεῖστον θεμέλια τῆς νοτιοδυτικῆς γωνίας τοῦ Πύργου διὰ τῆς ὑπεισαγωγῆς νέων λίθων καὶ ἀντικαταστάσεως ἄλλων τινῶν λίθων ἐφθαρμένων.

Περατωθείσης δὲ τῆς ἀνασκαφῆς τοῦ παρὰ τὴν Πύλιν

τοῦ Beulé χώρου, ἤρξατο ἀνασκαφὴ ἐν τῷ χώρῳ τῷ ὑπὸ τὴν βορείαν πλευρὰν τῆς Ἀκροπόλεως, συνεχιζομένων οὕτω τῶν ἀπὸ ἐτῶν ἀρξαμένων ἐκεῖ ἀνασκαφῶν ὑπὸ τῆς Ἑταιρείας. Συγχρόνως δὲ ταῖς ἀνασκαφικαῖς ταύταις ἐργασίαις κατεσκευάσθη διὰ τοῦ Ὑπουργείου τῆς Παιδείας καὶ ἀμαξιτὴ ὁδὸς ἄγουσα ἀπὸ τῆς πρὸ τοῦ Ὁδείου τοῦ Ἡρώδου πλατείας εἰς τὴν Ἀκρόπολιν· διασταυρουμένη δὲ ἡ ἀμαξιτὸς αὕτη προχωρεῖ εἰς τὸν χώρον τὸν ὑπὸ τὴν βορείαν πλευρὰν τῆς Ἀκροπόλεως. Οὕτω γίνεται ἀρχὴ τῆς κατασκευῆς τῆς περιλαλήτου περιφερικῆς ὁδοῦ περὶ τὴν Ἀκρόπολιν, ἣτις μέλλει νὰ καταλήξῃ ἐντεῦθεν τοῦ Διονυσιακοῦ θεάτρου καὶ οὕτω συνδεθῇ μετὰ τῆς ἐκεῖθεν διερχομένης λεωφόρου τῆς Ἀκροπόλεως. Ὡς ἐλπίζωμεν, ὅτι θέλει κατορθωθῇ ἐπὶ τέλους ἡ ἐκτέλεσις τῆς περιφερικῆς ταύτης ὁδοῦ, δι' ἧς μόνον θέλει κανονισθῇ καὶ εὐπρεπῶς διευθετηθῇ ὁ περὶ τὴν Ἀκρόπολιν χώρος. Τὸ ἔργον ὁμῶς εἶνε πολυδάπανον καὶ μόνον διὰ λήψεως ἐκτάκτων μέτρων εἶνε δυνατόν νὰ περατωθῇ ὁλοσχερῶς.

Ἐν τῇ πλατεῖᾳ δὲ τοῦ Ὁδείου τοῦ Ἡρώδου κατεσκευάσθη πύλη καὶ ἐτοποθετήθησαν σιδηρὰ θυρώματα. Διὰ τῆς πύλης ταύτης θέλουσιν ἀνέρχεσθαι οἱ τε πεζοὶ καὶ αἱ ἄμαξαι εἰς τὴν Ἀκρόπολιν. Παρὰ τὴν πύλην δὲ ὤκοδομήθη φυλακεῖον, ὅπερ θὰ εἶνε τὸ θυρωρεῖον τῆς Ἀκροπόλεως, διότι ἅπας ὁ ἐκεῖθεν τῆς κατασκευασθείσης πύλης χώρος θὰ εἶνε περικεκλεισμένος. Περαιτέρω δὲ τοῦ μνημονευθέντος φυλακεῖου κατασκευάζεται καὶ ἕτερον φυλακεῖον, ἐν ᾧ θὰ ἐγκατασταθῇ ἀστυνομικὸς σταθμός.

Δι' ὅλου δὲ τοῦ ἔτους ἐξηκολούθησαν καὶ αἱ ἐργασίαι πρὸς κατασκευὴν τοῦ τείχους τοῦ κυκλιδώματος τοῦ μέλλοντος νὰ περιφράξῃ τὸν περὶ τὴν Ἀκρόπολιν χώρον. Προῦχώρησε δὲ μέχρι τοῦδε τὸ τεῖχος, κατὰ μῆκος τῆς νῦν ἀμαξιτῆς ὁδοῦ, ἀπὸ τοῦ Ὁδείου μέχρι πρὸς τοῦ Ἀρείου

Πάγου, ἐτέθησαν δ' ἐπ' αὐτοῦ καὶ οἱ καλυπτῆρες λίθοι, ὥστε δὲν ὑπολείπεται, ἢ ἡ ἐπίθεσις τοῦ κιγκλιδώματος. Ἐκεῖθεν θὰ ἐπεκταθῇ τὸ κιγκλιδώμα, ἔνθεν μὲν πρὸς τὸ Θησεῖον, ἔνθεν δὲ εἰς τὸν χώρον τὸν πρὸς βορρᾶν τοῦ Ἀρείου Πάγου, ἵνα συναντήσῃ τὸ περιφράσσον τὸν ἐκεῖ χώρον τεῖχος.

Αἱ δὲ παρὰ τὸ Θησεῖον ἐνεργούμεναι ἀνασκαφαὶ ἐπερατώθησαν, ἀνασκαφέντος καὶ τοῦ ἀπὸ τοῦ προπαρελθόντος ἔτους ὑπολειφθέντος μικροῦ πρὸς ἀνασκαφὴν χώρου τοῦ ἐκ τῶν οἰκιῶν, ἃς εἶχεν ἐξαγοράσει ἡ Ἑταιρεία. Ἐπειδὴ δὲ δὲν ἐξηγοράσθησαν εἰσέτι ἄλλαι οἰκίαι πρὸς ἀνασκαφὴν, περιεφράχθη ὁ ἀνασκαφεὶς χώρος κατὰ μὲν τὴν ἀνατολικὴν αὐτοῦ πλευρὰν διὰ κοινοῦ προσωρινοῦ τείχους, κατὰ δὲ τὴν δυτικὴν διὰ κανονικοῦ τείχους, ἐφ' οὗ ἐτέθησαν καὶ καλυπτῆρες λίθοι, ἵνα ὑποδεχθῶσι σιδηροῦν κιγκλιδώμα, ὅπερ μέλλει νὰ συνδεθῇ μετὰ τοῦ προηγουμένως μνημονευθέντος κιγκλιδώματος. Πρὸς ἐξακολούθησιν δὲ τῶν ἀνασκαφῶν τούτων τὸ Συμβούλιον ἐνήργησε τὰ δέοντα, ὅπως ἀπαλλοτριωθῶσιν ἀναγκαστικῶς κατὰ τὸν νόμον αἱ ἀπὸ τοῦ χώρου τῶν ἀνασκαφῶν οἰκίαι μέχρι πού τῆς πρὸς βορρᾶν γεφύρας τοῦ σιδηροδρόμου. Ὡς πρὸς δὲ τὴν ἐπέκτασιν τῶν ἀνασκαφῶν πρὸς τὸ ἀντίθετον μέρος, τὴν πρὸς τὸν Ἀρεῖον Πάγον, ὅπου ἔχομεν λόγους σημαντικὰ εὐρήματα νὰ ἀναμένωμεν, παρατηρητέον ὅτι αἱ κατὰ τὸ μέρος τοῦτο οἰκίαι θέλουσιν ἀπαλλοτριωθῇ καὶ ἀνασκαφαὶ θέλουσιν ἐνταῦθα ἐκτελεσθῇ ἐν συνδυασμῷ πρὸς τὴν κατασκευὴν ἀμαξιτῆς ὁδοῦ, ἣτις ἀπὸ τοῦ Θησειοῦ θέλει βαίνει πρὸς τὸν Ἀρεῖον Πάγον καὶ ἐκεῖθεν διερχομένη θέλει συναντήσῃ τὴν κατὰ τὴν βορείαν κλιτὺν τῆς Ἀκροπόλεως περιφερικὴν ὁδόν. Τὰ περὶ τούτων, τὰ περὶ ἐξωραϊσμοῦ ἐν γένει τῆς πόλεως κατὰ τὸν χώρον ἐκεῖνον ἐν συνδυασμῷ πρὸς τὸ συμφέρον τῶν ἀρχαίων μνημείων καὶ τῶν ἐκτελεστέων ἀνασκαφῶν, κανονίζει ἐπιτροπὴ ὑπὸ τὴν προεδρίαν τῆς

Α. Β. Υ. τοῦ Διαδόχου, συμμετέχοντος αὐτῆς καὶ τοῦ δημάρχου Ἀθηναίων, φροντίδι τοῦ ὁποίου παρασκευάζονται νῦν τὰ σχετικὰ τοπογραφικὰ σχέδια.

Ἐγένοντο δὲ ἐργασίαι καὶ πρὸς ἐξερεύνησιν τοῦ τρόπου τῆς κατασκευῆς τοῦ κρηπιδώματος τοῦ *Θησείου* καὶ ὁνεσκάφη μέχρι τοῦ βράχου ἅπας ὁ χώρος ὁ παρὰ τὴν ἀνατολικὴν καὶ βορείαν πλευρὰν τοῦ ναοῦ. Εὕρημα οὐδὲν ἀπολύτως ἐγένετο, διότι τὰ χῶματα εἶχον πολλάκις μετακινήθῃ, κατασκευασθέντων πολλῶν ἐπὶ τοῦ βράχου καὶ ἐν τῷ βράχῳ χριστιανικῶν τάφων κατὰ τοὺς χρόνους προφανῶς, καθ' οὓς τὸ Θησεῖον ἐχρησίμευεν ὡς χριστιανικὴ ἐκκλησία.

Δι' ὅλου σχεδὸν τοῦ ἔτους ἐγένοντο καὶ ἐργασίαι ἐν τῷ κατὰ τὴν Ἀγίαν Τριάδα ἀρχαιολογικῷ χώρῳ τοῦ *Κεραμειοῦ*. Κατὰ τὸ βορειοανατολικὸν μέρος τοῦ χώρου τούτου ἐγένοντο ἀνασκαφαὶ πρὸς ἐξερεύνησιν τῶν ὑπὸ τὰ χῶματα ἐν μέρει φαινομένων κτισμάτων, ἃ ἐδείχθη ὅτι εἶνε ἅπαντα μεταγενέστερα· περιεφράχθη δὲ διὰ κανονικοῦ τείχους ὁ χώρος ἐκεῖνος καὶ ἐκτίσθη *Σύλλογὴ* μετὰ *φυλακείου* πρὸς ἐναπόθεσιν τῶν μικρᾶς σπουδαιότητος ἀρχαίων, τῶν ἀνὰ τὸν ἀρχαιολογικὸν χῶρον διεσπαρμένων. Περαιτέρω δὲ ἐκτίσθη καὶ ἄλλο *ὄκημα* πρὸς ἐγκατάστασιν ἐν αὐτῷ ἀστυνομικοῦ σταθμοῦ. Ἐκανονίσθη πρὸς τοῦτοις ἡ διέξοδος τῶν διὰ τῆς ὁδοῦ Ἑρμοῦ καὶ τῆς παρακειμένης ὁδοῦ κατερχομένων ὑδάτων τῶν πλημμυρούντων τὸν ἀρχαιολογικὸν χῶρον, κανονισθέντων τῶν κατὰ τὴν ἐκεῖ ὑπόνομον καὶ ἰσοπεδωθείσης τῆς παρακειμένης ὁδοῦ. Οὕτω κατέστη δυνατὴ πλέον ἡ φρούρησις καὶ ἐπιστάσια τῶν μνημείων τοῦ *Κεραμειοῦ* καὶ ἡ ἐξασφάλισις τοῦ μεγάλου ἐκεῖ ἀρχαιολογικοῦ χώρου, ἰδίᾳ ἡ τοῦ παρὰ τὴν κτισθεῖσαν *Σύλλογὴν* χώρου, τοῦ γνωστοῦ ὑπὸ τὸ ὄνομα «*Στακτοθήκη*», ὅστις δημόσιος ὦν ὁλος καὶ ὑπὸ τῆς Ἑταιρείας ἀνασκαφῆς

ἐκηρύχθη, ὡς μὴ ὤφειλε, διὰ Β. Διατάγματος πλατεῖα, ἐξ οὗ οἱ περίοικοι ἔσχον τὸ δικαίωμα νὰ ἀνοίξωσι πρὸς τὸν χώρον τοῦτον θύρας καὶ παράθυρα. Ἡ μέχρι τοῦδε πείρα διδάσκει ἡμᾶς, ὅτι ἄνευ κατοχῆς καὶ συνεχοῦς ἐπιβλέψεως τοῦ χώρου τούτου εἶνε δυνατόν καὶ ἐπ' αὐτοῦ νὰ προβάλωσι τινες δικαιώματα κατοχῆς ἢ ιδιοκτησίας ἐν τῷ μέλλοντι. Παρὰ πάσας ὁμως τὰς γενομένας ταύτας ἐργασίας ἐλάχιστα θὰ κατωρθοῦντο πρὸς συντήρησιν καὶ εὐπρέπειαν τοῦ περὶ οὗ ὁ λόγος ἀρχαιολογικοῦ χώρου τοῦ Κεραμεικοῦ, ἂν μὴ εὐτυχῶς ἐλαμβάνετο καὶ ἄλλο τι γενναῖον μέτρον. Τὸ ἐκεῖ, παρὰ τὴν ὁδὸν Πειραιῶς, μέγα γήπεδον ἐκ πήχεων τετραγωνικῶν 14,270, ὅπερ ὑπὸ πάντων ἐθεωρεῖτο ἀνέκαθεν ὡς ἀνῆκον τῷ δημοσίῳ, τὸ δὲ Ὑπουργεῖον τῶν Ἑσωτερικῶν μετὰ τοῦ Ὑπουργείου τῆς Παιδείας εἶχον περιφράξει ἐν ἔτει 1878 διὰ σιδηροῦ κιγκλιδώματος, ἐκηρύχθη διὰ δικαστικῆς ἀποφάσεως ιδιοκτησία τῶν κληρονόμων Ταμπακοπούλου καὶ Μαρκέζη (Ἀλκ. Τσακμάκη, Ἀσπασίας Ζέρβα καὶ Ἀγγελικῆς Ταμπακοπούλου κτλ.). Οἱ ιδιοκτῆται ἔχοντες ὑπὲρ ἑαυτῶν τὴν ἀπόφασιν ταύτην, δι' ἧς κατεδικάσθη τὸ δημόσιον εἰς μεγάλην ποινικὴν ρήτραν ἐν περιπτώσει διαταράξεως τῆς ὑπ' αὐτῶν κατοχῆς τοῦ χώρου, κατέρριψαν τὸ κιγκλίδωμα· οὕτω δέ, τοῦ δημοσίου μὴ δικαιουμένου νὰ ἐπανορθώσῃ αὐτό, ἔμενεν ἅπας ὁ χώρος καὶ κατ' ἀκολουθίαν ὁ χώρος, ἐν ᾧ τὰ ἐπιτύμβια μνημεῖα, ἀνοικτὸς καὶ προσιτὸς εἰς πάντας, ἐγένετο δὲ καταφύγιον παντὸς κακοποιοῦ ἀνθρώπου καὶ ἐστία πάσης ἀκαθαρσίας, ἐλεεινὸν ἀληθῶς θέαμα. Μετὰ ἀποτυχίαν πολλῶν διαπραγματεύσεων κατωρθώθη, ὥστε κατὰ τὸ λῆξαν ἔτος ἐξηγοράσθη τὸ γήπεδον τοῦτο παρὰ τοῦ Ὑπουργείου τῶν Οἰκονομικῶν ἐπὶ τιμῇματι 150,000, συμμετεχούσης προθύμως καὶ τῆς Ἑταιρείας, εἰς ὄφελος τοῦ δημοσίου, ἀναλαβούσης νὰ καταβάλλῃ τὸ ἥμισυ τοῦ τιμήματος τούτου

ἤτοι δρ. 75,000, κατὰ ἐνιαυσίους ἐκ 10,000 δρ. δόσεις¹. Τὸ Ὑπουργεῖον τὸν ἐξαγορασθέντα χώρον ἔθηκεν εἰς τὴν διάθεσιν τῆς Ἑταιρείας παρασχὼν αὐτῇ τὸ δικαίωμα νὰ ποιήσῃται οἷαν θέλει ἀρχαιολογικὴν χρῆσιν αὐτοῦ, νὰ παραχωρήσῃ δὲ καὶ τοῖς ἐπιτρόποις τοῦ ναοῦ τῆς Ἀγίας Τριάδος, ὅσον νομίσῃ ἀναγκαῖον χώρον, ὅπως κτισθῇ ἐν τούτῳ ἡ Ἀγία Τριάς ἐκτοπιζομένη ἐξ οὗ νῦν κεῖται ἀρχαιολογικῶς σπουδαίου παρὰ τὰ ἐπιτύμβια μνημεῖα χώρου. Οὕτω δύναται τώρα νὰ περιφραχθῇ καὶ ἐξασφαλισθῇ, νὰ ἀνασκαφῇ σὺν τῷ χρόνῳ καὶ εὐτρεπισθῇ, ἅπας ὁ κατὰ τὸν Κεραμεικὸν χώρος, ὁ μετὰ τὴν Ἀκρόπολιν ἐπισημότετος ἀρχαιολογικὸς χώρος τῶν Ἀθηνῶν.

Ἐπανελήφθησαν δὲ κατὰ τὸ λήξαν ἔτος καὶ αἱ ἀπὸ τοῦ παρελθόντος ἔτους ἐκ νέου ἀρξάμεναι ἐργασίαι ἐν τῷ Ὀλυμπεῖῳ πρὸς ἀποκάλυψιν τοῦ κρηπιδώματος ἀπὸ τῶν ἐπ' αὐτοῦ χωμάτων, ἐξερεύνησιν τοῦ κρηπιδώματος καί, ὅπου ἀναγκαῖον, ἀνέγερσιν καὶ συμπλήρωσιν αὐτοῦ. Ἐγένετο δὲ ὑπὸ τοῦ Ὑπουργείου τῆς Παιδείας καὶ ἐνέργεια ὅπως ἀπαλλοτριωθῇ ἀναγκαστικῶς ὁ ἐκεῖ χώρος Μακρυγιάννη, ἔνθα τὸ σιδηρουργεῖον, ὅπως οὕτω συμπληρωθῇ ἅπας ὁ περίβολος τοῦ ναοῦ, εὐτρεπισθῇ καὶ περιφραχθῇ.

Δι' ὅλου δὲ τοῦ ἔτους ἐξηκολούθησεν ἡ Ἑταιρεία φροντίζουσα καὶ περὶ τῆς ἐκκαθαρίσεως τῶν ἀρχαιολογικῶν τόπων δι' ἀριθμοῦ τινος ἐργατῶν ἀποκλειστικῶς εἰς τοῦτο καθ' ἐκάστην ἐργαζομένων.

Τοσαῦτα περὶ τῶν ἔργων τῆς Ἑταιρείας ἐν Ἀθήναις. Μεταβαίνομεν τώρα εἰς τὰ ἐν ταῖς ἐπαρχίαις ἐκτελεσθέντα ἔργα.

Αἱ ἀπὸ τῶν προτέρων ἐτῶν ἐνεργούμεναι κατὰ τὰς ἐπαρ-

¹ Ἴδε ἐπ' ἀρ. 7649 Συμβόλαιον ἀπὸ 12 Δεκεμβρίου 1908 παρὰ τῷ Συμβολαιογράφῳ Εὐάγγ. Παπαλεξανδρῇ.

χίας ανασκαφικαὶ ἐργασίαι ὑπὸ μελῶν τοῦ Συμβουλίου καὶ ἐφόρων ἀρχαιοτήτων ἐξηκολούθησαν καὶ κατὰ τὸ λήξαν ἔτος ἐν Σουνίῳ ὑπὸ τοῦ Βαλερίου Στάη, ἐν Αἰτωλίᾳ καὶ Ἀκαρνανίᾳ ὑπὸ Γεωργίου Σωτηριάδου, ἐν Νάξῳ ὑπὸ Κλωνὸς Στεφάνου, ἐν Εὐβοίᾳ καὶ Ἐρετρίᾳ ὑπὸ Γ. Παπαθασιλείου καὶ Κ. Κουρουνιώτου, ἐν Θεσσαλίᾳ ὑπὸ Α. Ἀρβανιτοπούλου, ἐν Μυστρᾷ ὑπὸ Α. Ἀδαμαντίου. Τὰ ἐπιστημονικὰ πορίσματα τούτων θέλουσιν ἐκθέσει αὐτοὶ οἱ διευθύναντες τὰς ἐργασίας ἐν ταῖς προσεχῶς ἀρχομέναις ἐπιστημονικαῖς συνεδρίαις τῆς Ἑταιρείας. Ἐκθέσεις δὲ καὶ περὶ τῶν ἔργων τούτων καὶ λοιπῶν ἐργασιῶν τῆς Ἑταιρείας θέλουσι δημοσιευθῇ ἐν τοῖς Πρακτικοῖς.

Ἐν Σουνίῳ, παρὰ τὸν πρό τινων ἐτῶν ἀνακαλυφθέντα ναὸν τῆς Ἀθηνᾶς, ἀνεκαλύφθη καὶ ἕτερος ναὸς πανάρχαιος, ναὸς ἐν παραστάσιν, ἐν ᾧ σώζεται κατὰ χώραν καὶ τὸ βάθρον τοῦ λατρευτικοῦ ἀγάλματος. Ἐγένοντο δὲ καὶ ἐργασίαι πρὸς στερέωσιν καὶ ὑποστήριξιν τοῦ ναοῦ τοῦ Ποσειδῶνος, οὗτινος ἐπεσκευάσθησαν καὶ συνεκρατήθησαν διὰ σιδηρῶν ράβδων τὰ διερρωγότα ἐπιστύλια· κατωρθώθη δὲ καὶ ἡ ἐξ ὀλοκλήρου ἀναστήλωσις τῆς ἀριστερᾶς παραστάδος τοῦ σηκοῦ διὰ τοῦ χαμαὶ κειμένου ἀρχαίου ὕλικου. Διὰ τοῦ ἐνεργήσαντος τὰς ἀνασκαφὰς ταύτας Βαλερίου Στάη ἐγένετο ὑπὸ τῆς Ἑταιρείας καὶ νέα τις ἀνασκαφὴ παρὰ τὸ νέον Φάληρον, ἐν θέσει Μοσχάτο, ἀφορμῆς δοθείσης ἐκ τινος κατὰ τύχην εὐρεθέντος ἐκεῖ που ἀξιολόγου ἀναθηματικοῦ ἀναγλύφου ὁμοιάζοντος ἄλλῃ ἐπίσης σπουδαίῳ ἀναγλύφῳ ἐν τῷ Ἐθνικῷ Μουσείῳ ἀπὸ δωδεκαετίας κειμένῳ, τῷ γνωστῷ ἀναγλύφῳ τοῦ Ἐχέλου, ὅπερ ὡσαύτως ἐκεῖ που εἶχεν εὐρεθῇ. Διὰ τῆς γενομένης νῦν σκαφῆς ἀνεκαλύφθησαν τὰ ἐνεπίγραφα βᾶθρα ἀμφοτέρων τῶν ἀναγλύφων, ἀπεκαλύφθη δὲ καὶ τὸ ἱερόν, ἐν ᾧ ἦσαν ταῦτα ἰδρυμένα, ἱερόν τῶν Νυμφῶν πιθανῶς.

Αἱ κατὰ τὴν *Αἰτωλίαν* καὶ *Ἀκαρνανίαν* ἐργασίαι ἦσαν τοῦτο μὲν ἐξακολούθησις τῶν ἐν Θέρμῳ ἀνασκαφῶν, τοῦτο δὲ σκαφικὴ ἔρευνα ἀρχαίων νεκροπόλεων καὶ ἱερῶν παρὰ τὸ ἀρχαῖον Τριχόνιον, τὸ Φίστυον, τὴν Καλυδῶνα καὶ τὰ Κόροντα, πόλιν τῆς νοτίας Ἀκαρνανίας, ἐν ᾗ παρατηρήθησαν καὶ ἐξηρευνήθησαν θολωτοὶ μυκηναῖκοι τάφοι σώζοντες ἔτι λείψανά τινα χαλκῶν πραγμάτων καὶ πηλίνων ἀγγείων. Τάφοι ἐλληνικῶν χρόνων ἀνασκαφέντες ἐν Καλυδῶνι παρέσχον ἀξιόλογα χρυσᾶ κοσμήματα· ἐκ δὲ τοῦ ἀποκαθαρθέντος ἐδάφους τοῦ ναοῦ τῆς Λαφρίας Ἀρτέμιδος ἐξήχθησαν ἱκαναὶ ἐπιγραφαί, ἅλλαι δὲ ἐπιγραφαὶ ἤχθησαν εἰς φῶς διὰ τῶν παρὰ τὸ Φίστυον ἀνασκαφῶν, δι' ὧν ἀπεκαλύφθη καὶ ἱερὸν τῆς Συρίας Ἀφροδίτης. Ἐκτίσθη δὲ κατὰ τὸ λήξαν ἔτος καὶ *Μουσεῖον ἐν Θέρμῳ*, εἰς ὃ συνήχθησαν πάντα τὰ τῶν προτέρων ἐν Αἰτωλίᾳ ἀνασκαφῶν εὐρήματα καὶ τὰ τοῦ λήξαντος ἔτους καὶ ἀπετέλεσαν πλουσίαν συλλογὴν ἐπιγραφῶν, πηλίνων πολυχρώμων ἀρχιτεκτονικῶν μελῶν, τεμαχίων γραπτῶν μετοπῶν, προστύπων μορφῶν ἀροκεράμων, πηλίνων ἀγγείων καὶ ἄλλων ἀρχαίων.

Ἐν *Νάξῳ* ἐγένετο ἀνασκαφὴ τῆς ἐν τῇ θέσει Παλίχινι προϊστορικῆς ἀκροπόλεως *Καστράκι* καὶ ἀνεκαλύφθησαν παρὰ τὸ χωρίον Κωμιακὴ τάφοι τινὲς προμυκηναϊκῶν χρόνων, τὰ συνήθη κυκλαδικὰ κτερίσματα περιέχοντες. Παρὰ τὸ αὐτὸ χωρίον ἀνεσκάφη θολωτὸς τάφος μετὰ δρόμου, σχεδὸν σῶος, ὅστις εὐρέθη σεσυλημένος ἀρχαίῳθεν.

Ἐν *Εὐβοίᾳ* αἱ ἀνασκαφαὶ περιωρίσθησαν εἰς τὴν ἐξερεύνῃσιν τοῦ γνωστοῦ ἐν Πλατανιστῶ τῆς Καρυστίας ἀρχαίου οἰκοδομήματος, ὅπερ καλεῖται Ἑλληνικό, εἶνε δέ, καθ' ὑπόθεσιν τοῦ Bursian καὶ ἄλλων, τὸ ὑπὸ τοῦ Στράβωνος μνημονευόμενον παρὰ τὴν Γεραιστὸν *Ποσειδίον*. Ἐν αὐτῇ δὲ τῇ *Καρύστῳ*, σκαφῆς γενομένης, ἀπεκαλύφθη ἀρχαῖος ναός, οὗ σώζεται τὸ κρηπίδωμα καὶ μέρος τοῦ ση-

κοῦ. Ἐν Ἐρετρίᾳ δὲ ἐγένετο μικρά τις ἐργασία πρὸς ἐπανάληψιν τῆς ἀπὸ πολλοῦ διακοπείσης ἀνασκαφῆς τοῦ παρὰ τὸν ναὸν τοῦ δαφνηφόρου Ἀπόλλωνος χώρου.

Ἐν Θεσσαλίᾳ ἀνασκαφαὶ ἐγένοντο ἐν Ἰωάνῳ παρὰ τὴν θέσιν Ζερέλια τοῦ Ἀλμυροῦ, δι' ὧν ἀπεκαλύφθη μικρὸς ναὸς τὸ πλεῖστον κατεστραμμένος, ἐξηκολούθησαν δὲ αἱ ἀπὸ τοῦ προπαρελθόντος ἔτους ἀρξάμεναι ἀνασκαφαὶ ἐπὶ τοῦ βορειοτάτου ἄκρου τῆς ἀκροπόλεως τῶν *Φθιωτίδων Θηβῶν*. Ἐν ταῦθα ἐγένοντο περισπούδαστα εὐρήματα τῶν προϊστορικῶν χρόνων, ἄλλα τε καὶ μάλιστα ἀγγεῖα ἔχοντα ποικίλα καὶ περίεργα κοσμήματα ἐγχάρακτα πεπληρωμένα λευκῆς ὕλης, ἅπαντα εὐθύγραμμα, καθόλου δὲ σπειροειδῆ.

Ἐν *Μυστρά*, ὁ ναῖσκος τοῦ Ἀγίου Ἰωάννου, ὅστις ἐν μέρει εἶχεν ὑποστηριχθῆ τῷ 1906, ἀνηγέρθη ὅλος καὶ ἐστεγάσθη πρὸς διάσωσιν τῶν ἀξιολόγων αὐτοῦ τοιχογραφιῶν, συνεπληρώθη δὲ καὶ ἡ ἀναστήλωσις τοῦ ναοῦ τοῦ Ἀγίου Θεοδώρου, ἀνεγερθέντο καὶ τοῦ μεγαλοπρεποῦς αὐτοῦ δεκαεξαπλεύρου τυμπάνου ἐν τῇ ἀρχικῇ αὐτοῦ μορφῇ καὶ ἐστεγάσθη ὁ ὅλος ναός. Ἐν τοῖς ἄλλοις δὲ μνημείοις ἐγένοντο ἐργασίαι ὑποστηρίξεως καὶ εὐπρεπειας.

Κατὰ τὸ λῆξαν ἔτος ἐγένοντο πρὸς τούτοις ἐργασίαι, βραχὺν χρόνον διαρκέσασαι, ἐν *Μυκῆναις* πρὸς στερέωσιν τοῦ καλουμένου τάφου τῆς Κλυταιμνήστρας καὶ ἐν *Φιγαλίας* πρὸς συμπλήρωσιν τοῦ στυλοβάτου τοῦ ναοῦ τοῦ Ἀπόλλωνος καὶ ἐπίθεσιν ὑπολειπομένων τινῶν λίθων ἐπὶ τῶν τοίχων τοῦ ναοῦ.

Ἐν *Ἐπιδαύρῳ* δὲ ἐγένοντο ἐργασίαι δι' ὅλου τοῦ ἔτους. Ἐπεραιώθη ἡ ἀνέγερσις καὶ συμπλήρωσις τῶν κατὰ τὸ δυτικὸν μέρος πυλῶν τοῦ θεάτρου, ἡ δὲ ἀνέγερσις τῶν ἀναλημμάτων τοῦ θεάτρου προῦχώρησε σχεδὸν μέχρι τοῦ διαζώματος. Αἱ ἐν τῷ Μουσείῳ ἐργασίαι πρὸς ἀνέγερσιν τμημάτων τῆς θόλου ἐπερατώθησαν, προῦχώ-

ρησαν δὲ ἱκανῶς αἱ ἐργασίαι πρὸς ἀνέγερσιν καὶ συμπλήρωσιν τμημάτων τῶν Προπυλαίων καὶ πρὸς ἰδρύσιν τῶν γλυπτῶν. Ἦρξατο δὲ καὶ ἡ πλακόστρωσις τοῦ Μουσείου. Πᾶσαι αὗται αἱ ἐν τῷ Μουσείῳ ἐργασίαι προϋχώρησαν ἐπὶ τοσοῦτον, ὥστε κατὰ τὸ ἀρξάμενον τοῦτο ἔτος περατοῦνται.

Ἄλλας ἐργασίας τῆς Ἑταιρείας βλέπει τις ἐν τῷ ἀναλυτικῷ Ἀπολογισμῷ τῶν ἐξόδων τῆς χρήσεως τοῦ λήξαντος ἔτους. Ἐνταῦθα μνημονευτέον τὰς ἐξῆς. Ἐν *Κερκύρα* κατεσκευάσθη φυλακεῖον παρὰ τὸ κτισθὲν ὑπὸ τῆς Ἑταιρείας Μουσεῖον καὶ τεῖχος περιβάλλον τὸν περὶ τὸ Μουσεῖον χώρον. Ἐν *Θήβαις* συνεπληρώθησαν αἱ ἐργασίαι περὶ τὸ κτίριον τοῦ Μουσείου, τὸ ὑπόστεγον καὶ τὸ φυλακεῖον, ἀνέλαβε δὲ ἡ Ἑταιρεία καὶ τὰς δαπάνας τοῦ καταρτισμοῦ τοῦ Μουσείου· ὁμοίως ἀνέλαβε τὰς δαπάνας καταρτισμοῦ Μουσείου ἐν *Ἀργοστολίῳ* τῆς Κεφαλληνίας, ἐν ᾧ θὰ ἐκτεθῶσι τὰ ἐν τῇ νήσῳ διεσπαρμένα ἀρχαῖα καὶ τὰ γενόμενα εὐρήματα ἐν ταῖς ἐκεῖ ἐνεργηθείσαις ἀνασκαφαῖς δαπάναις τοῦ φιλαρχαίου Ὀλλανδοῦ Γκούκοπ.

Γενομένων δὲ δαπανῶν μνημονευτέον συνδρομῆς δραχ. 20,000, ἣν ἐχορήγησεν ἡ Ἑταιρεία τῇ Κρητικῇ Πολιτείᾳ πρὸς συμπλήρωσιν τοῦ κτιζομένου ἐν Ἡρακλείῳ ἀρχαιολογικοῦ Μουσείου.

Τοσαῦτα περὶ τῶν ἔργων τῆς Ἑταιρείας. Περὶ δὲ τῶν ἐπιστημονικῶν αὐτῆς *δημοσιευμάτων* ἀνακοινῶι τὸ Συμβούλιον ὅτι ἡ ἐκδοσις τῆς Ἀρχαιολογικῆς Ἐφημερίδος ἐξακολουθεῖ τακτικῶς γινομένη. Τὰ Πρακτικά τοῦ ἔτους 1907 ἐξεδόθησαν ἤδη, βραδέως ὁμως, ἔνεκα δυσχερειῶν περὶ τὴν ἐκπόνησιν σχεδιασμάτων τινῶν. Ἐξεδόθη δὲ κατὰ τὸ λήξαν ἔτος καὶ τὸ ἀπὸ ἐτῶν ἐκτυπούμενον σύγγραμμα «Περὶ τῶν προϊστορικῶν ἀκροπόλεων Διμηνίου καὶ Σέσκλη» ὑπὸ Χρήστου Τσουντα, ἔργον πραγματευόμενον περὶ τῶν ἐν

Θεσσαλίᾳ ἐνεργηθεῖσων ὑπὸ τῆς Ἑταιρείας ἀνασκαφῶν.

Μετὰ χαρᾶς δὲ εἶδε τὸ Συμβούλιον τὴν κατὰ τὸ λῆξαν ἔτος γενομένην ἑναρξιν ἐπιστημονικῶν συνεδριῶν ἐν τῷ καταστήματι τῆς Ἑταιρείας. Τοιαῦται συνεδρίαί ἐγένοντο ἐξ ἐν ὅλῳ καθ' ἃς ὠμίλησαν οἱ ἐξῆς:

Γ. Σωτηριάδης, Προϊστορικά ἀγγεῖα Χαιρωνείας καὶ Ἐλατείας.

Α. Ἀρβανιτόπουλος, Αἱ ζωγραφίαι τῶν Παγασῶν.

Α. Σκιαῆς, Περὶ τῆς ἐν τῷ Κεραμεικῷ καὶ τῆς ἐν Ἀμύκλαις ἀνασκαφῆς.

Α. Ἀδαμαντίου, Συντήρησις καὶ ἀναστήλωσις βυζαντινῶν μνημείων ἐν Μυστρᾷ καὶ Δαφνί.

Β. Στάης, Περὶ Σουνίου καὶ τῶν ἐν αὐτῷ ἱερῶν.

Κ. Ρωμαῖος, Ἐρευναι ἐν Τεγέᾳ.

Γ. Παπαδασιλείου, Περὶ τάφων ἐν Εὐβοίᾳ.

Περὶ τοῦ ὑπὸ τῆς Ἑταιρείας συντηρουμένου ἀρχαιολογικοῦ προσωπικοῦ ἀνακοινοῖ ὑμῖν τὸ Συμβούλιον τὰ ἐξῆς. Κατὰ τὸν Ὀργανισμόν τῆς Ἑταιρείας, δύναται τὸ Συμβούλιον νὰ προβῇ τῇ ἐκάστοτε ἐγκρίσει τοῦ Ὑπουργείου τῆς Παιδείας εἰς τὸν διορισμόν δύο ἐφόρων Ἀρχαιοτήτων ἐκτελούντων ὑπηρεσίαν τῆς τε Ἑταιρείας καὶ τοῦ Ὑπουργείου. Τοιοῦτος ἔφορος εἶχε διορισθῇ ἀπὸ τοῦ προπαρελθόντος ἔτους ὁ δαπάναις τῆς Ἑταιρείας σπουδάσας ἐν Ἑσπερίᾳ ἀρχαιολογίαν Α. Ἀρβανιτόπουλος, ὅστις ὑπηρετεῖ ἔκτοτε ἐν Θεσσαλίᾳ. Κατὰ δὲ τὸ λῆξαν ἔτος ἐπλήρωσε τὸ Συμβούλιον καὶ τὴν ἐτέραν θέσιν ἐφόρου, διορίσαν ἐν αὐτῇ τὸν ἐπίσης δαπάναις τῆς Ἑταιρείας σπουδάσαντα ἀρχαιολογίαν ἐν Ἑσπερίᾳ Κ. Ρωμαῖον, ὅστις καθηγητὴς ὢν τοῦ Γυμνασίου ἐν Ἀθήναις, ὑπὸ φιλοτιμίας καὶ ζήλου περὶ τὴν ἀρχαιολογίαν ἀγόμενος, παρητήθη τὴν θέσιν ταύτην, ἵνα ὑπηρετήσῃ παρὰ τῇ Ἑταιρείᾳ, καὶ δὴ ἐν ταῖς ἐπαρχίαις, διορισθεὶς ἔφορος τοῦ Μουσείου Σπάρτης. Καὶ ἄλ-

λον δὲ τῶν ἐν τῇ Ἑσπερίᾳ δαπάναις τῆς Ἑταιρείας σπουδασάντων ἀρχαιολογίαν, τὸν Γεώργιον Οἰκονόμον, προσέλαβε τὸ Συμβούλιον εἰς ἑκτακτον ὑπηρεσίαν ἐν Ἀθήναις. Ἀπὸ τοῦ λήξαντος δ' ἔτους ἤρξατο καὶ ἡ ἐφαρμογὴ τῆς διατάξεως τοῦ Ὁργανισμοῦ περὶ τοῦ διορισμοῦ, ἐγκρίσει τοῦ Ὑπουργείου, δέκα ἐπιμελητῶν τῶν ἐν ταῖς ἐπαρχίαις Μουσείων καὶ ἀρχαιοτήτων. Προεκκηρύχθησαν διαγωνισμοί, ἐνεργηθέντες ὑπὸ τῆς Φιλοσοφικῆς Σχολῆς τοῦ Πανεπιστημίου, καὶ διωρίσθη ἤδη εἰς ἐπιτυχῶν, ὁ διδάκτωρ Δ. Εὐαγγελίδης. Τρεῖς δὲ ἄλλοι ἐπιτυχόντες νῦν, πρόκειται νὰ διορισθῶσιν ἐπίσης. Τὸ Συμβούλιον ἔχει δι' ἐλπίδος ὅτι, διοριζομένων τῶν δέκα ἐπιμελητῶν, θέλουσιν ἐπιτηρεῖσθαι ὅπωςδὴποτε ἐπαρκῶς αἱ κατὰ τὰς ἐπαρχίας ἀρχαιοτήτες καὶ θέλουσιν ὑπάρχει ἐν τοῖς Μουσείοις μόνιμοι καὶ τακτικοὶ ὑπάλληλοι. Ἐνήργησε δὲ περὶ τούτου ὅ,τι ἐδύνατο τὸ Συμβούλιον, παρεκάλεσε δηλ.τὴν Κυβέρνησιν, ἵνα ιδρύσῃ διὰ νόμου θέσεις ἐπιμελητῶν τῶν κατὰ τὰς ἐπαρχίας Μουσείων καὶ ἀρχαιοτήτων, τοῦ μισθοῦ αὐτῶν καταβαλλομένου ὑπὸ τῆς Ἑταιρείας. Ἀφ' οὗ δ' οὕτω δὲν πρόκειται νὰ ἐπιβαρυνθῇ ὁ προϋπολογισμὸς τοῦ Κράτους, ἔχομεν δι' ἐλπίδος ὅτι θέλει εἰσακουσθῇ ἡ αἴτησις τῆς Ἑταιρείας.

Καταπαύοντες τὸν λόγον προστίθεμεν, ὅτι ἐπὶ τῷ πρότινων ἐτῶν ἐπισυμβάντι θανάτῳ τοῦ Francis Penrose οἱ φίλοι καὶ θαυμασταὶ αὐτοῦ συνήγαγον διεθνεῖς ἐράνους, δι' ὧν ἱδρυσαν παρὰ τῇ ἐνταῦθα Ἀγγλικῇ ἀρχαιολογικῇ Σχολῇ Βιβλιοθήκην φέρουσαν τὸ ὄνομα τοῦ Penrose. Ἡ Ἑταιρεία θέλουσα νὰ συμμετάσχη τῆς γινομένης ταύτης τιμῆς τῇ μνήμῃ τοῦ διαπρεποῦς ἀρχιτέκτονος κατεσκεύασε προτομὴν αὐτοῦ ἐκ μαρμάρου, ἣν, ἐπισήμου συνεδρίας γενομένης ἐν τῇ Ἀγγλικῇ Σχολῇ, παρέδωκε τῇ Διευθύνσει

τῆς Σχολῆς ταύτης καὶ κατέθηκεν ἐν τῷ μνημονευθέντι ἰδρύματι.

Ἄλλη δὲ ἐπίσημος συνεδρία ἐγένετο ἐν τῷ ἐνταῦθα γερμανικῷ ἀρχαιολογικῷ Ἰνστιτούτῳ, καθ' ἣν ἐτελέσθησαν τὰ ἀποκαλυπτήρια τῆς ἀπὸ κοινοῦ ἐράνου, εἰς ὃν μετέσχε καὶ ἡ Ἑταιρεία, κατὰσκευασθείσης προτομῆς τοῦ Λουδοβίκου Ρός, τοῦ πρώτου γενικοῦ ἐφόρου τῶν ἀρχαιοτήτων τῆς Ἑλλάδος καὶ καθηγητοῦ τῆς ἀρχαιολογίας ἐν τῷ ἐθνικῷ ἡμῶν Πανεπιστημίῳ. Ἡ Ἑταιρεία μετὰ χαρᾶς εἶδεν ἰδρυθεῖσαν ἐν Ἀθήναις τὴν προτομὴν ἀνδρός, ὅστις μέγала ἔπραξεν ὑπὲρ τῆς ἀρχαιολογικῆς ἐπιστήμης καὶ ὑπὲρ τῆς ἐλληνικῆς ἀρχαιολογικῆς ὑπηρεσίας.

Τοσαῦτα εἶχε νὰ ἀνακοινώσῃ ὑμῖν τὸ Συμβούλιον περὶ τῶν πεπραγμένων τοῦ λήξαντος ἔτους.

ΣΥΝΕΛΕΥΣΕΙΣ ΤΩΝ ΕΤΑΙΡΩΝ

Α' Τακτική Συνέλευσις πρὸς λογοδοσίαν καὶ πρὸς ἀρχαιρεσίας.

Τῇ 25 Ἰανουαρίου 1909 ἡμέρᾳ Κυριακῇ, ὥρᾳ 10 1/2 π. μ. συνήλθον οἱ ἑταῖροι εἰς πρώτην γενικὴν συνέλευσιν, ἵνα κατὰ τὰ ἄρθρα 31 καὶ 32 τοῦ Ὁργανισμοῦ ἐκλέξωσι τὸ Προεδρεῖον τῆς συνελεύσεως καὶ τὴν τριμελὴ ἐξελεγκτικὴν ἐπιτροπείαν καὶ ἀκούσωσι τὴν λογοδοσίαν τοῦ Συμβουλίου ἐπὶ τοῖς πεπραγμένοις κατὰ τὸ ἔτος 1908. Προσῆλθον ἑταῖροι 29.

Εἰς τοὺς παρόντας ἑταίρους διανεμήθη ἔντυπος γενικὸς ἰσολογισμὸς τῆς χρήσεως 1908 μετὰ ἀναλυτικῶν πινάκων (ἴδε σελ. 14-50).

Γενομένης ψηφοφορίας ἐξελέγησαν ὁμοφώνως Πρόεδρος τῆς συνελεύσεως ὁ κ. Σπ. Σακελλαρόπουλος, Ἀντιπρόεδρος ὁ κ. Λουδ. Νικολαΐδης, α' Γραμματεὺς ὁ κ. Δ. Ἀντωνιάδης καὶ β' Γραμματεὺς ὁ κ. Κ. Κουρουσιώτης.

Ἀκολουθῶς ἀνεδείχθησαν διὰ μυστικῆς ψηφοφορίας μέλη τῆς ἐξελεγκτικῆς ἐπιτροπείας οἱ κ. κ. Π. Μπαρμπάσιος, Ἐμ. Παντελίδης καὶ Β. Θεοδωρόπουλος.

Προσῆλθεν εἰτα ἡ Α. Β. Υ. ὁ Διάδοχος, Πρόεδρος τῆς Ἑταιρείας, ὁ δὲ Γραμματεὺς τοῦ Συμβουλίου κ. Π. Καβδαβίας ἀνέγνω τὴν ἐν σελ. 51-69 ἔκθεσιν τῶν πεπραγμένων τῆς Ἑταιρείας.

Β' Τακτική Συνέλευσις.

Τῇ 8 Φεβρουαρίου 1909 ἡμέρᾳ Κυριακῇ, ὥρᾳ 10 1/2 π. μ. συνήλθον οἱ ἑταῖροι εἰς δευτέραν γενικὴν συνέλευσιν ὑπὸ τὴν προεδρείαν τοῦ κ. Σπ. Σακελλαρόπουλου. Παρήσαν ἑταῖροι 21.

Ὁ Γραμματεὺς τῆς συνελεύσεως κ. Δ. Ἀντωνιάδης ἀνέγνω τὴν ἐν σελ. 71 ἔκθεσιν τῆς ἐξελεγκτικῆς ἐπιτροπείας περὶ τῆς οἰκονομικῆς διαχειρίσεως τοῦ ἔτους 1908.

Ἡ συνέλευσις ἐνέκρινεν ὁμοφώνως τὴν γενομένην διαχείρισιν τοῦ ἔτους 1908 καὶ ἐξέφρασε τὴν εὐάρεσκίαν αὐτῆς πρὸς τὸ Διοικητικὸν Συμβούλιον καὶ τοὺς ἐπαλλήλους τῆς Ἑταιρείας.

Ἀκολουθῶς ἐξελέγη πενταμελής ἐπὶ τοῦ προϋπολογισμοῦ ἐπιτροπεία ἐκ τῶν κ. κ. Ν. Καλογεροπούλου, Ε. Καλλιοντζῆ, Γ. Δουδουσιώτου, Κλ. Ζάννου καὶ Γρηγ. Γρηγοράκη.

Γ' Τακτική Συνέλευσις πρὸς ἐκλογὴν νέου Διοικητικοῦ Συμβουλίου.

Τῇ 15 Φεβρουαρίου 1909, ἡμέρᾳ Κυριακῇ, ὥρᾳ 10 π. μ. συνήλθον οἱ ἑταῖροι εἰς συνέλευσιν ὑπὸ τὴν προεδρείαν τοῦ κ. Σ. Σακελλαρόπουλου καὶ προέβησαν διὰ ψηφοδελτίων κατὰ τὸ ἄρθρον 32 τοῦ Ὁργανισμοῦ εἰς ἐκλογὴν νέου διοικητικοῦ συμβουλίου μέλλοντος νὰ διευθύνῃ ἐπὶ τριετίαν τὰ τῆς Ἑταιρείας.

Ἐψήφισαν ἑταῖροι 87, ἐξελέγησαν δὲ Ἀντιπρόεδρος ὁ κ. Δημ. Τσιθανόπου-

λος διὰ ψήφων 87, μέλη δὲ τοῦ Συμβουλίου οἱ κ. κ. Ὅθων Λύδερς διὰ ψήφων 87, Δ. Θεοφανόπουλος διὰ ψήφων 87, Π. Καββαδίας διὰ ψήφων 86, Δ. Γ. Ἀντωνιάδης διὰ ψήφων 86, Ἀ. Κατριδάνος διὰ ψήφων 84, Κλών Στέφανος διὰ ψήφων 84, Π. Καρολίδη διὰ ψήφων 83, Σ. Ἀνδρόπουλος διὰ ψήφων 81, Δ. Μακκῆς διὰ ψήφων 81, Χ. Τσούντας διὰ ψήφων 80, Γ. Μιστριώτης διὰ ψήφων 79, Β. Στάης διὰ ψήφων 79.

Συμπλήρωσις τοῦ νέου Διοικητικοῦ Συμβουλίου.

Τὸ ἐκλεχθὲν ὑπὸ τῶν ἑταίρων νέον Συμβούλιον πρὸς συμπλήρωσιν αὐτοῦ, κατὰ τὰ διατασσόμενα ὑπὸ τοῦ Ὁργανισμοῦ, συνελθὼν αὐθημερόν εἰς συνεδρίασιν, ἐξελέξατο ἐκ τῶν μελῶν αὐτοῦ Γραμματεῖα τὸν κ. Καββαδίαν καὶ β' Ἀντιπρόεδρον τὸν κ. Ὅθωνα Λύδερς, μέλη δὲ τοῦ Συμβουλίου ἐξελέξατο τοὺς κ. κ. Ἀνδρ. Σκιαῦν, καὶ Β. Λεονάρδον, ἐφόρους ἀρχαιοτήτων, καὶ τὸν κ. Γ. Παπαδασυλίου, Γυμνασιάρχην.

ΕΚΘΕΣΙΣ ΤΗΣ ΕΞΕΛΕΓΚΤΙΚΗΣ ΕΠΙΤΡΟΠΗΣ

Πρὸς τὴν Συνέλευσιν τῶν ἑταίρων τῆς Ἀρχαιολογικῆς Ἑταιρείας.

Κύριε Πρόεδρε,

Συνελεῖται τοῦ ἀπὸ 25 παρελθόντος μηνὸς ὑπ' ἀριθ. 16 ἐγγράφου τοῦ κ. Προέδρου τῆς Συνελεύσεως, δι' οὗ εἰδοποιούμενοι δι' ἐξελέγηνμεν μέλη τῆς ἐξελεγκτικῆς ἐπιτροπείας, ἐκκαλούμεθα ὅπως ἐπιληφθώμεν τῆς ἀνατεθείσης ἡμῖν ἐντολῆς, μετέβηνμεν εἰς τὰ Γραφεῖα τῆς Ἀρχαιολογικῆς Ἑταιρείας καὶ ἐπιληφθώμεν τοῦ ἐλέγχου τῆς κατὰ τὸ παρελθὸν ἔτος 1908 διαχειρίσεως τῆς Ἑταιρείας κατὰ τὸ ἄρθρον 34 τοῦ Ὁργανισμοῦ αὐτῆς, ἐκ τῶν λογαριασμῶν καὶ λογιστικῶν βιβλίων τῆς ὁποίας ἐξάγονται τὰ ἐξῆς ἀποτελέσματα :

Α'. ΧΡΗΜΑΤΙΚΟΝ

Ταμείον.

α'. Χρέωσις.

* Γπόλοιπον μετρητῶν εὑρεθὲν ἐν τῷ Ταμείῳ τὴν 31 Δεκεμβρίου 1907 κατὰ τὴν βεβαίωσιν τῆς ἐξελεγκτικῆς ἐπιτροπείας	Δρ.	2,099.30
Εἰσπραχθέντα ἀπὸ Ἰσοδα Γενικοῦ Προϋπολογισμοῦ.....	»	245,394.70
» » Προκαταβολὰς.....	»	21,307.60
» » Τράπεζαν Γ. Π. Σκουζέ.....	»	334,000.—
» » τῆς Ἀνατολῆς.....	»	20,026.50
» » Ταμείον Ἐθν. Στόλου καὶ Ἀρχαιοτήτων..	»	75,000.—
» » Παρακαταθήκας δι' ἀνασκαφὰς ἐν Κεφαλλήνῳ ὑπὸ τοῦ κ Goekoop.....	»	12,690.—
Τὸ ὅλον.....	Δρ.	<u>710,518.19</u>

β'. Πίστωσις.

1) Πληρωθέντα εἰς ἔξοδα Γενικοῦ Προϋπολογισμοῦ.....	Δρ.	357,047.71
2) » » » Προκαταβολῶν.....	»	18,868.—
3) » » » Τράπεζαν Γ. Π. Σκουζέ (ἔντοκος κατάθεσις) ..	»	324,368.30
4) » Πιστωτὰς διαφόρους.....	»	698.90
5) » Ἐπιστροφὴν ἐγγυήσεως	»	200.—
6) » Παρακαταθήκας δι' ἀνασκαφὰς ἐν Κεφαλληνίᾳ... ..	»	4,596.34
7) Ὑπόλοιπον μετρητῶν εὑρεθὲν ἐν τῇ Ταμείῳ τὴν 31 Δεκεμ- βρίου 1908 κατὰ τὴν ἐπιθεώρησιν.....	»	4,738.85
Τὸ ὅλον.....	Δρ.	<u>710,518.10</u>

Β'. ΕΣΟΔΑ ΚΑΙ ΕΣΟΔΑ

α'. Ἐσοδα.

Ἀπὸ εἰσφορὰς	Δρ.	2,463.15
» τόκους καὶ μερίσματα.....	»	21,520.80
» ἔσοδα ἐκ δημοσιευμάτων.....	»	6,051.95
» » » κεκλεισμένων χρήσεων.....	»	168.—
» » διάφορα	»	33.30
» » τοῦ Λαχείου.....	»	300,000.—
Τὸ ὅλον.....	Δρ.	<u>330,237.20</u>

β'. Ἐξοδα.

Εἰς μισθοὺς τοῦ προσωπικοῦ τῶν Γραφείων καὶ βιβλιοθήκης..	Δρ.	11,991.60
» » » » ἐπὶ τῶν ἀρχαιοτήτων	»	29,918.40
» ἔξοδα γραφείων καὶ διαχειρίσεως	»	7,487.90
» » βιβλιοθήκης	»	2,654.05
» ἀνασκαφὰς καὶ συντήρησιν ἀρχαίων μνημείων.....	»	157,856.79
» γενικὰ ἔξοδα ἀνασκαφῶν καὶ συντηρήσεως μνημείων....	»	7,200.—
» δημοσιεύματα.....	»	21,201.50
» διαφόρους δαπάνας καὶ ἀπρόοπτα ἔξοδα.....	»	32,524.80
» ἔξοδα παρελθουσῶν χρήσεων.....	»	3,244.65
Τὸ καθαρὸν περίσσευμα ἐσόδων, ὅπερ θέλει ἀναγραφῇ, ἐνα χρη- σιμότητι ὡς ἔσοδον τοῦ ἔτους 1909 δι' ἀνασκαφικὰ καὶ μου- σειακὰ ἔργα ἐν Ἀθήναις.....	»	56,157.54
Τὸ ὅλον.....	Δρ.	<u>330,237.20</u>

Γ'. ΓΕΝΙΚΟΣ ΙΣΟΛΟΓΙΣΜΟΣ

α'. Ἐνεργητικόν.

Τὸ ἐνεργητικὸν τῆς ἀρχαιολογικῆς Ἑταιρείας κατὰ τὴν 31 Δε- κεμβρίου 1908 ἀνέρχεται εἰς	Δρ.	<u>888,468.57</u>
---	-----	-------------------

ἀποτελούμενον ἐκ τῶν ἑξῆς :

1) ἀπὸ μετρητὰ ἐν τῷ Ταμείῳ.	Δρ.	4,738.85
2) » μετοχὰς Ἑθνικῆς Τραπεζῆς.	»	131,320.—
3) » ὁμολογίας Ἑθνικοῦ Δανείου ἐνοποιήσεως 1898.	»	171,795.75
4) » ὁμολογίας Πατριωτικοῦ Δανείου τῶν 30,000,000..	»	45.—
5) » ὁμολογίας Ἑθνικοῦ Δανείου Κεφαλαιοποιήσεως.	»	610.—
6) » προκαταβολὰς.	»	1,943.65
7) » ἐντόκους καταθέσεις παρὰ τῇ Τραπεζῇ Γ. Π. Σκουζέ.	»	63,603.—
8) » χρεώστας ἐκ γραμματίων λαχείου..	»	1,331.60
9) » ἐντόκους καταθέσεις παρὰ τῇ Τραπεζῇ Ἀνατολῆς.	»	99,973.50
10) » ἀκίνητα κτήματα.	»	65,170.24
11) » καταστήματα τῆς Ἑταιρείας.	»	259,863.80
12) » συμμετοχὴν Ταμείου Λαχείου Ἑθν. Στόλου.	»	75,000 —
13) » παρακαταθήκας δι' ἀρχαιολογ. ἔργα	»	3,200.68
14) » τόκους καὶ μερίσματα.	»	9,842.50
Τὸ ὅλον.	Δρ.	<u>888,468.57</u>

β'. Παθητικόν.

Τὸ δὲ παθητικόν κατὰ τὴν 31 Δεκεμβρίου 1908 ἀνῆρχετο εἰς.. Δρ. 888,468.57
ἀποτελούμενον ἐκ τῶν ἑξῆς :

1) ἀπὸ ἐγγυοδοσίας.	Δρ.	1,500.—
2) » πιστωτὰς διαφόρους.	»	472.50
3) » παρακαταθήκας δι' ἀνασκαφὰς ἐν Κεφαλληνίᾳ.	»	8,093.66
4) » τὸ Κεφάλαιον τῆς Ἑταιρείας.	»	822,244 90
5) » περίσσευμα ἐσόδων μετενεκτέον εἰς τὸ ἔτος 1909 δι' ἀνασκαφικά καὶ μουσειακὰ ἔργα ἐν Ἀθήναις.	»	56,157.51
Τὸ ὅλον.	Δρ.	<u>888,468.57</u>

Δ'. ΠΕΡΙΟΓΕΙΑ ΤΗΣ ΑΡΧΑΙΟΛΟΓΙΚΗΣ ΕΤΑΙΡΕΙΑΣ

Κατὰ τὴν 31 Δεκεμβρίου 1908 ἡ περιουσία τῆς Ἑταιρείας ἀνῆρχετο εἰς..... Δρ. 822,244.90
ἀποτελουμένη ἐκ τῶν ἑξῆς :

Ἐκ τοῦ ὑπολοίπου τοῦ Ταμείου κατὰ τὴν 31 Δεκεμβρίου 1908	Δρ.	4,738.85
» 56 μετοχῶν τῆς Ἑθνικῆς Τραπεζῆς.	»	131,320.—
Ἐξ 197 ὁμολογιῶν Ἑθνικοῦ Δανείου ἐνοποιήσεως τοῦ 1898..	»	171,795.75
Εἰς μεταφορὰν.	Δρ.	<u>307,854.60</u>

Ἐκ μεταφορᾶς.....	Δρ. 307,854.60
Ἐκ 36 ὁμολογιῶν Πατριωτικοῦ Δανείου 30,000,000.....	» 45.—
» μιᾶς ἀποδείξεως καὶ ἐνὸς ὀριστικοῦ τίτλου τοῦ Ἐθνικοῦ Δανείου Κεφαλαιοποιήσεως.....	» 640.—
» προκαταβολῶν.....	» 1,943.65
Ἐξ ἐντόκων καταθέσεων παρὰ τῇ Τραπεζῇ Γ. Π. Σκουζέ...	» 63,603.—
Ἐκ χρεωστῶν ἐκ γραμματίων Λαχείου 1897-1900.....	» 1,331.60
Ἐξ ἐντόκων καταθέσεων παρὰ τῇ Τραπεζῇ τῆς Ἀνατολῆς..	» 99,973.50
» ἀκινήτων κημάτων ἀξίας.....	» 65,170.24
Ἐκ τοῦ καταστήματος τῆς Ἑταιρείας ἀξίας.....	» 259,863.80
» τῆς εἰς τὴν Ἑταιρείαν ἀνηκούσης μερίδος ἐκ τῶν εἰσπρά- ξεων τοῦ Λαχείου τοῦ Ἐθνικοῦ Στόλου καὶ τῶν ἀρχαιο- τήτων τῆς Δ' τριμηνίας 1908.....	» 75,000.—
» παρακαταθηκῶν παρὰ τῷ Δημοσίῳ Ταμείῳ δι' ἀρχαιολο- γικὰ ἔργα.....	» 3,200.68
» τόκων καὶ μερισμάτων.....	» 9,842.50
Τὸ ὅλον.....	<u>Δρ. 888,468.57</u>

ἐξ ὧν ἀφαιρουμένων τῶν ὀφειλομένων

1) εἰς ἐγγυοδοσίαν ἐργολάβου Ν. Μοσχού..	Δρ. 1,500.—
2) » πιστωτὰς διαφόρους.....	» 472.50
3) » παρακαταθήκας δι' ἀνασκαφὰς ἐν Κε- φαλληνίᾳ ὑπὸ κ. Goekoop.....	» 8,093.60
4) » περίσσευμα ἐσόδων μετενεκτέον εἰς τὰ ἔσοδα τοῦ ἐπομένου ἔτους ἵνα χρη- σιμεύσῃ δι' ἀνασκαφικὰ καὶ μουσειακὰ ἔργα ἐν Ἀθήναις.....	» 56,157.51 » 66,223.67
Ὑπολείπεται καθαρὰ περίουσία κατὰ τὴν 31 Δεκεμβρίου 1908	<u>Δρ. 822,244.90</u>

Ἐκτός τῆς ἀνωτέρω περιουσίας ἡ Ἑταιρεία κέκτηται καὶ διάφορα δημοσιεύ-
ματα ἥτοι Ἀρχαιολογικὴν Ἐφημερίδα, Πρακτικά τῆς Ἀρχαιολογικῆς Ἑται-
ρείας κλπ. καταγεγραμμένα ἐν ἰδιαιτέρῳ βιβλίῳ, ἐξ ὧν ἐπωλήθησαν κατὰ τὸ ἔτος
1908 καὶ εἰσπράχθησαν δραχμαὶ 6,051.95, αἵτινες ἐνεγράφησαν εἰς τὰ ἔσοδα τῆς
Ἑταιρείας ὑπὸ τὸ Κεφ. Α', ἄρθρον 4· ἥτοι πλέον τῶν προϋπολογισθέντων κατὰ
δραχμὰς 1,051.95.

Ἐκ τοῦ γενομένου ἐλλείγρου τῆς διαχειρίσεως τῆς Ἑταιρείας ἐξάγομεν, ὅτι αὕτη
εἶνε ἀκριβεστάτη, τηρουμένων ἀνελλιπῶς τῶν τε βιβλίων τοῦ λογιστηρίου καὶ τοῦ
Ταμείου. Ὅθεν προτείνομεν ὅπως ἡ διαχείρισις τοῦ ἔτους 1908 θεωρηθῇ ὀρθῶς
ἐχούσα, καὶ ἐπικυρωθῇ ὑπὸ τῆς Συνελεύσεως ὅ τε Ἰσολογισμὸς καὶ Ἀπολογισμὸς
τοῦ λήξαντος ἔτους 1908, συνάμα δὲ ἐκφρασθῇ ἡ εὐαρίσκεια τῆς Συνελεύσεως
εἰς τε τὸ Διοικητικὸν Συμβούλιον καὶ τοὺς ὑπαλλήλους τῆς Ἑταιρείας διὰ τὴν
ἐνδελειχῇ μέριμναν καὶ τὴν τέλεσιν τῶν αὐτῶν καθηκόντων.

Ἐν Ἀθήναις, τῇ 4 Φεβρουαρίου 1909.

Τὰ μέλη τῆς ἐξελεγκτικῆς ἐπιτροπῆς
Β. ΘΕΟΔΩΡΟΠΟΥΛΟΣ
Α. ΠΑΝΤΕΛΙΔΗΣ
Π. Μ. ΜΠΑΡΜΠΑΡΕΣΟΣ

ΚΑΤΑΣΤΑΣΙΣ ΤΩΝ ΔΗΜΟΣΙΕΥΜΑΤΩΝ ΤΗΣ ΕΤΑΙΡΕΙΑΣ

ΚΑΤΑ ΤΟ ΕΤΟΣ 1908.

α') Εξεδόθησαν τὰ ἐξῆς.

1) Ἀρχαιολογικὴ Ἐφημερὶς τοῦ ἔτους 1907, τεῦχος γ'-δ' εἰς 500 ἀντίτυπα.

2) Ἀρχαιολογικὴ Ἐφημερὶς τοῦ ἔτους 1908, τεῦχος α'-β' εἰς 500 ἀντίτυπα.

3) Ἡ ἀνασκαφὴ τῆς Ἀκροπόλεως ἀπὸ 1885-1890 ὑπὸ Π. Καββαδία καὶ Γ. Καβεράου εἰς 480 ἀντίτυπα.

4) Αἱ προϊστορικαὶ Ἀκροπόλεις Διμινίου καὶ Σέσκλου ὑπὸ Χ. Τσουντα εἰς 400 ἀντίτυπα.

β') Ἐπωλήθησαν καὶ διετέθησαν τὰ ἐξῆς.

1) Ἀρχαιολογικὴ Ἐφημερὶς. Α' Περίοδος (1837-1860). Ἐπωλήθησαν ἀνὰ ἓν ἀντίτυπον τῶν τευχῶν 1-3, 15 καὶ 17, 19-29, καὶ 54 ἀντὶ δραχ. 31 ἐν ὄλφ.

Ἀρχαιολογικὴ Ἐφημερὶς. Γ' Περίοδος (1883-1908). Ἐπωλήθησαν ἀνὰ ἓν ἀντίτυπον τῶν ἐτῶν 1885, 1886, 1901, ἓν ἀντίτυπον τοῦ τεύχους α'-β' 1901, ἓν τοῦ ἔτους 1902, ἀνὰ δύο τῶν ἐτῶν 1903 καὶ 1904, τέσσαρα τοῦ 1905 ἔτους, 15 τοῦ ἔτους 1906, 33 ἀντίτυπα τοῦ τεύχους α'-β' 1907, 104 τοῦ τεύχους γ'-δ' 1907, καὶ 117 τοῦ α'-β' τεύχους 1908, ἀντὶ δραχμῶν ἐν ὄλφ 3862. Διανεμήθησαν εἰς Καθιδρύματα, Βιβλιοθήκας καὶ Ἑταίρους ἓν ἀντίτυπον τῆς Ἐφημερίδος τοῦ ἔτους 1906, πέντε τοῦ α'-β' τεύχους 1907, 226 ἀντίτυπα τοῦ τεύχους γ'-δ' 1907, καὶ 117 ἀντίτυπα τοῦ τεύχους α'-β' τοῦ ἔτους 1908.

γ') Πρακτικὰ τῆς Ἀρχαιολογικῆς Ἑταιρείας (1842-1906). Ἐπωλήθησαν ἀνὰ ἓν ἀντίτυπον τῶν πρακτικῶν 1842-1892, ἀνὰ δύο τῶν 1893-1895, ἀνὰ ἓν τῶν ἐτῶν 1896, 1897, 1901, 1902, τρία τοῦ 1898, καὶ ἀνὰ δύο τῶν ἐτῶν 1899-1901, τέσσαρα τοῦ 1903, πέντε τοῦ 1904, ἐννέα τοῦ 1905, καὶ δώδεκα τοῦ 1906 ἀντὶ δραχμῶν ἐν ὄλφ 219.

δ') 'Επιγραφαὶ ἀνέκδοτοι ἐκδοθεῖσαι ὑπὸ τοῦ 'Αρχαιολογικοῦ Συλλόγου. 'Επωλήθησαν ἀντίτυπα δύο ἀντὶ δραχμῶν 2.

ε') Πρακτικὰ τῆς ἐπὶ τοῦ 'Ερεχθείου 'Επιτροπῆς. 'Επωλήθησαν ἀντίτυπα δύο ἀντὶ δραχμῶν 2.

ς') 'Επιγραφαὶ 'Ελληνικαὶ ἐκδιδόμεναι ὑπὸ τῆς 'Αρχαιολογικῆς 'Εταιρείας (1860). 'Επωλήθη ἐν ἀντίτυπον ἀντὶ μιᾶς δραχμῆς.

ζ') Γενικαὶ Συνελεύσεις τῶν ἐταίρων τῆς ἐν 'Αθήναις 'Αρχαιολογικῆς 'Εταιρείας (1860-1870). 'Επωλήθησαν 11 ἀντίτυπα ἀντὶ δραχμῶν 11.

η') Κατάλογος τοῦ ἐν 'Αθήναις 'Επιγραφικοῦ Μουσείου. 'Επωλήθη ἐν ἀντίτυπον ἀντὶ δραχμῶν 12.50.

θ') 'Ιστορία τῆς 'Αρχαιολογικῆς 'Εταιρείας ὑπὸ Π. Καβδαδία. 'Εδόθη ἐν ἀντίτυπον.

ι') Τὸ 'Ιερὸν τοῦ 'Ασκληπιοῦ ἐν 'Επιδαύρῳ ὑπὸ Π. Καβδαδία. 'Επωλήθη ἐν ἀντίτυπον ἀντὶ δραχμῶν 15 καὶ ἑτερον ἰδωρήθη.

ια') Εὐρετήριον 'Αρχαιολογικῆς 'Εφημερίδος (1883-1887). 'Εδωρήθησαν ἀντίτυπα δύο.

ιβ') Μνημεῖα τῆς 'Ελλάδος. Τόμος Α' 1906. 'Επωλήθησαν δύο ἀντίτυπα ἀντὶ δραχμῶν 50 καὶ ἰδωρήθησαν ἀντίτυπα πέντε.

ιγ') Comptes Rendus du Congrès International d'Archéologie, 1^{re} Séssion. 'Εν ἀντίτυπον ἰδωρήθη.

ιδ') 'Ανασκαφὴ 'Ακροπόλεως ὑπὸ Π. Καβδαδία καὶ Γ. Καδεράου Διενεμήθησαν ἀντίτυπα 16, ἰδόθησαν πρὸς πώλησιν 60 τοῖς βιβλιοπώλαις Μπὲκ καὶ Μπάρτ καὶ ἐπωλήθησαν δύο ἀντίτυπα ἀντὶ δραχμῶν 74.80.

ιε') Αἱ προϊστορικαὶ 'Ακροπόλεις Διμνίου καὶ Σέσκλου ὑπὸ Τσούντα. Διενεμήθησαν ἀντίτυπα 58, ἰδόθησαν 60 τοῖς βιβλιοπώλαις Μπὲκ καὶ Μπάρτ πρὸς πώλησιν καὶ εἰς ἐπωλήθησαν ἀντὶ δραχμῶν 286.80.

Κατ' ἀκολουθίαν τῶν ἀνωτέρω τὰ πρὸς πώλησιν ἔντυπα τῆς 'Εταιρείας κατὰ τὴν 31 Δεκεμβρίου 1908 εἶχον ὡς ἡ ἐξῆς κατὰστάσις ἀναγράφει :

ΚΑΤΑΣΤΑΣΙΣ

τῶν πρὸς πώλησιν ὑπαρχόντων ἐντύπων ἐν τῇ ἀποθήκῃ
τῆς Ἑταιρείας κατὰ τὴν 31 Δεκεμβρίου 1908.

I

Ἀρχαιολογικὴ Ἐφημερίς

Α' ΠΕΡΙΟΔΟΣ

(1837—1860)

Ἔτη	Τεύχη	Ἀριθμὸς ἀντιτύπων τευχῶν
1837.....	1	153
»	2	209
»	3	401
1839.....	11	1
»	12	1
»	15	6
»	17	11
1840.....	18	1
»	19	21
»	20	12
»	21	18
1841.....	22	25
»	23	11
»	24	28
1842.....	25	46
»	26	58
»	27	51
»	28	29
1843.....	29	35
1858.....	50	87
1859.....	51	321
1860.....	53	48
»	54	17
»	56	43

II

Ἀρχαιολογικὴ Ἐφημερίς

B' ΠΕΡΙΟΔΟΣ

(1862 καὶ 1869-1874)

Ἔτη	Τεύχη	Ἀριθμὸς ἀντιτύπων τευχῶν
1862.....	α'	274
»	β'	288
»	γ'	279
»	δ'	295
»	ε'	283
»	ς'	292
»	ζ'	279
»	η'	281
»	θ'	303
»	ι'	298
»	ια'	295
»	ιβ'	286
1869.....	ιγ'	169
1870.....	ιδ'	123
1872.....	ιε'	303
1873.....	ις'	306
1874.....	ιζ'	297

III

Ἀρχαιολογικὴ Ἐφημερίς

Γ' ΠΕΡΙΟΔΟΣ

(ἀπὸ τοῦ 1883 κ. ἑ.)

α) Πλήρεις σειραί.

Ἐν τῇ ἀποθήκῃ τῆς Ἑταιρείας ὑπάρχουσιν 73 πλήρεις σειραὶ τῆς Ἀρχαιολογικῆς Ἐφημερίδος τῆς Γ' περιόδου τῶν ἐτῶν 1883-1908, ὧν ἑκάστη πωλεῖται πρὸς δραχμὰς 650.

β') Μεμονωμένοι τόμοι καὶ τεύχη.

Ὑπάρχουσι προσέτι καὶ οἱ ἐξῆς τόμοι πωλούμενοι μεμονωμένοι ἑκάστος δραχ. 25, ἑκάστον δὲ τεύχος δραχ. 6,25.

	Ἀριθμὸς τόμων	α'	Ἀριθμὸς τευχῶν β'	γ'	δ'
1883.....	102	—	—	8	6
1884.....	114	2	2	17	—
1885.....	24	—	—	—	1
1886.....	11	1	1	—	4
1887.....	20	2	—	—	1
1888.....	27	—	—	2	2
1889.....	28	—	—	—	—
1890.....	27	—	—	2	2
1891.....	34	—	—	—	—
1892.....	36	—	—	—	—
1893.....	57	—	—	—	1
1894.....	61	—	—	7	2
1895.....	14	31	3	3	—
1896.....	9	—	—	9	9
1897.....	12	2	2	—	—
1898.....	7	2	2	—	—
1899.....	—	—	8	8	20
1900.....	12	—	—	3	—
1901.....	4	—	—	2	2
1902.....	3	—	—	7	7
1903.....	2	—	—	2	2
1904.....	3	—	—	8	8
1905.....	96	—	—	—	4
1906.....	88	—	—	7	7
1907.....	170	5	5	—	—
1908.....	—	178	178	—	—

IV

Πρακτικά τῆς Ἀρχαιολογικῆς Ἑταιρείας

1842 - 1904

Ἔτος	Ἀριθμός ἐντύπων	Ἔτος	Ἀριθμός ἐντύπων
1842.....	85	1888.....	149
1848—1849.....	179	1889.....	142
1858—1859.....	235	1890.....	101
1871—1872.....	617	1891.....	164
1872—1873.....	101	1192.....	184
1873—1874.....	261	1893.....	226
1874—1875.....	626	1894.....	69
1876—1877.....	507	1895.....	72
1877—1878.....	529	1896.....	64
1878—1879.....	653	1897.....	76
1879—1880.....	598	1898.....	71
1880—1881.....	570	1899.....	72
1881—1882.....	388	1900.....	56
1882—1883.....	117	1901.....	33
1883.....	66	1902.....	38
1884.....	26	1903.....	38
1885.....	133	1904.....	39
1886.....	90	1905.....	45
1887.....	74	1906.....	51

Τὰ πρακτικά τῆς Ἑταιρείας ἐκάστου ἔτους πωλοῦνται δρ 3.

V

Γενικαὶ συνελεύσεις

τῶν ἐταίρων τῆς ἐν Ἀθήναις Ἀρχαιολογικῆς Ἑταιρείας τῶν
ἐτῶν 1860-1870.

Ἔτος	Φυλλάδια
1860	196
1861	346
1862	371
1863	246
1864	20
1866	315
1867	42
1868	73
1869	113
1870	171

Ἐκαστον φυλλάδιον πωλεῖται ἀντὶ δραχ. 1.

VI

Ἐπιγραφὰὶ ἀνέκδοτοι

ἀνακαλυφθεῖσαι καὶ ἐκδοθεῖσαι ὑπὸ τοῦ Ἀρχαιολογικοῦ Συλλόγου. Ἐν Ἀθήναις 1852-1855.

Ἔτος	Φυλλάδιον	Ἀντίτυπα
1852.....	2ον	86
1855.....	3ον	238

Ἐκαστον φυλλάδιον πωλεῖται ἀντὶ δραχ. 1.

VII

Πρακτικὰ τῆς ἐπὶ τοῦ Ἐρεχθείου ἐπιτροπῆς

ἡ ἀναγραφὴ τῆς ἀληθοῦς καταστάσεως τοῦ Ἐρεχθείου. Ἐν Ἀθήναις 1853. Ἀντίτυπα 43, ὧν ἕκαστον πωλεῖται ἀντὶ δρ. 1.

VIII

Ἐπιγραφὰὶ Ἑλληνικαὶ

κατὰ τὸ πλεῖστον ἀνέκδοτοι, ἐκδιδόμεναι δαπάνῃ τῆς ἐν Ἀθή-

ναις 'Αρχαιολογικῆς 'Εταιρείας. 'Εν 'Αθήναις 1860. 'Αντίτυπα 139, ὧν ἕκαστον πωλεῖται ἀντὶ δραχ. 1.

IX

**Κατάλογος τοῦ ἐν 'Αθήναις ἐπιγραφικοῦ
Μουσείου**

ἐκδιδόμενος ὑπὸ τῆς 'Αρχαιολογικῆς 'Εταιρείας. Τόμος πρῶτος, 'Επιγραφαὶ ἐκ τῆς 'Ακροπόλεως. Τεῦχος πρῶτον. 'Αρχαῖκαί ἀναθηματικαὶ ἐπιγραφαί, ὑπὸ H. G. Lolling. 'Εν 'Αθήναις 1899, ἀντίτυπα 249, ὧν ἕκαστον πωλεῖται ἀντὶ δρ. 12.50.

X

Τὸ 'Ιερὸν τοῦ 'Ασκληπιοῦ ἐν 'Επιδαύρῳ

καὶ ἡ θεραπεία τῶν ἀσθενῶν, ὑπὸ Π. Καββαδία. 'Εν 'Αθήναις 1900, ἀντίτυπα 149, ὧν ἕκαστον πωλεῖται ἀντὶ δρ. 15.

XI

'Ιστορία τῆς 'Αρχαιολογικῆς 'Εταιρείας

ἀπὸ τῆς ἐν ἔτει 1837 ιδρύσεως αὐτῆς μέχρι τοῦ 1900, ὑπὸ Π. Καββαδία. 'Εν 'Αθήναις 1902, ἀντίτυπα 683, ὧν ἕκαστον πωλεῖται ἀντὶ δραχ. 3.

XII

Εὐρετήριον 'Αρχαιολογικῆς 'Εφημερίδος

τῆς τρίτης περιόδου, συνταχθὲν ὑπὸ 'Αλεξ. Λαμπροπούλου. Τόμος πρῶτος περιλαμβάνων τὰ ἔτη 1883-1887. 'Εν 'Αθήναις 1902, ἀντίτυπα 320, ὧν ἕκαστον πωλεῖται ἀντὶ δραχ. 30.

XIII

Τὰ εὐρήματα τοῦ ναυαγίου τῶν Ἀντικυθήρων

Ἀρχαιολογικῆς Ἐφημερίδος τεύχος γ' καὶ δ' 1902

Ἀντίτυπα 103, ὧν ἕκαστον πωλεῖται δραχ. 5.

XIV

Μνημεῖα τῆς Ἑλλάδος

(Τόμος Α' 1906).

Πίνακες 1-33. Γλυπτὰ ἐκ τοῦ Μουσείου τῆς Ἀκροπόλεως.
Ἀντίτυπα 245, ὧν ἕκαστον πωλεῖται δραχ. 25.

XV

Comptes Rendus du Congrès International d'Archéologie 1^{re} Session. Athènes 1905. Ἀντίτυπα 1414, ὧν ἕκαστον πωλεῖται δρ. 6.

Ἡ Ἀνασκαφὴ τῆς Ἀκροπόλεως

ἀπὸ 1885-1890 ὑπὸ Π. Καββαδία καὶ Γ. Καβεράου. Ἐν Ἀθήναις 1907. Ἀντίτυπα 302, ὧν ἕκαστον τιμᾶται δραχ. χρ. 50.

Αἱ προϊστορικαὶ Ἀκροπόλεις

Διμινίου καὶ Σέσκλου ὑπὸ Χ. Τσουντα. Ἀντίτυπα 276, ὧν ἕκαστον πωλεῖται δραχ. χρ. 50.

ΚΑΤΑΣΤΑΣΙΣ

ΤΗΣ ΒΙΒΛΙΟΘΗΚΗΣ ΤΗΣ ΕΤΑΙΡΕΙΑΣ

Α'.

Κατάλογος βιβλίων αγορασθέντων κατά τὸ ἔτος 1908.

- « Ἀθῆναι » (ἡμερησίως) μετὰ τοῦ παραρτήματος 1908.
 Αἰγινήτου Β. Πειράματα Φυσικῆς. Σύλλ. Ὠφ. Βιβλ.
Albert Georg. Die Platonische Zahl. 1907.
Amelung W. Die Sculpturen des Vaticanischen Museums
 Band II. Text-Tafeln. 1908.
 Ἀννίνου Χ.: Ἡ Ἰταλία. (Σύλλ. Ὠφελ. Βιβλίων).
 » : Φρειδερίκος ὁ μέγας. Σ. Ω. Β.
Anthropologie (L') 1908.
 Ἀσωτοὶ υἱοί, μετάφρ. Ἰουλ. Ν. Καρόλου. Σ. Ω. Β.
 Βελέλη Λαζάρου. Ὁ Καποδίστριας. Σ. Ω. Β.
Berliner Philolog. Wochenschrift. 1908.
 Βικέλα Δ. Σουηδία. Σ. Ω. Β.
 Βουγιούκα Γ. Γεωλογία. Σ. Ω. Β.
Bulletino di Paletnologia Italiana XXXIV 1908.
Byzantinische Zeitschrift 1908.
 Χασιώτου Σπυρ. Ἡ ἑλαία. Σ. Ω. Β.
 Χρυσάφης Ἰ. Ἡ Γυμναστική. Σ. Ω. Β.
Cornelius. Elementargesetze der bildenden Kunst.
Déchelette J. Manuel d'Archéologie préhistorique Celti-
 que et Galloromaine Τόμ. I.
 Δημητριάδου Ρ. Ὁ καπνός.
 » Ὁ μικρὸς κτηνοτρόφος.
 » Ὁ μικρὸς κτηνίατρος. } Σ. Ω. Β.
 Διαμαντοπούλου Ἰ. Ὁ Πισταλότης.
Diehl C. Figures Byzantines 2ième Série.
 Διεθνὴς Ἑφημερίς τῆς Νομισμ. Ἀρχαιολογίας Τόμ. 10ος.

Δοανίδου. Τὰ μεταλλεία.

Δροσίνη Γ. Αἱ μέλισσαι.

» Ὁ κυνηγός.

» Τὸ ψάρευμα.

» Οἱ τυφλοί.

Σ. Ω. Β.

«Εἰκονογραφημένη», περιοδικόν 1907-1908.

Eusebius Werke 2^{or} Bd 2^{to} Hälfte Kirchengeschichte

Evans, Lang etc. Anthropology and the Classics 1908.

Evans Ar. The prehistoric tombs of Knossos I and II.

Fick. Hattiden und Danubier in Griechenland.

Forrer R. Reallexikon der Altertümer.

» Über Steinzeit-Hockergräber zu Achmim Nagada etc.

Fuhle Fr. Die Deutschen Altertümer (Sammlung Götschen).

Γαλانوῦ. Περὶ χρείας μορίων βιβλ. ΙΖ'. 1907.

Gerlach G. Griechische Ehreninschriften.

Γεωγραφικὸν Δελτίον ἔτος Β'. 1906-1907 Τεύχ. Α'. 1907.

Γκόρτζη Ν. Ἀμερικὴ καὶ Ἀμερικανοί. Σ. Ω. Β.

Gurlitt. Konstantinopel.

Gruppe. Griech. Mythologie und Religionsgeschichte II Handbuch I. Müller.

Heierli. Urgeschichte der Schweiz. Zürich 1901.

Hermes. Zeitschrift. 1908.

Hippokrates-Erkenntnisse. Text.

Hitzig H. Altgriechische Staatsverträge über Rechtshilfe.

Hoernes M. La Necropole de Halstatt.

» Les premières ceramiques en Europe centrale.

Hommel. Geschichte d. Alten Orients.

Ἡρώδου. Περὶ πολιτείας von Drerup.

Ἰγγλέση Ν. Ὁδηγὸς τῆς Ἑλλάδος 1908-1909.

Inscriptiones Graecae ad res Romanas pertinentes IV.

Ἰνερς Ἀρ. Ἱστορία τοῦ κόσμου 1-5.

Jahrbuch für Altertumskunde I 1907 II 1908.

Jahresbericht des Historischen Museums in Bern.

Jonnes-Ross. Malaria.

Johnson Walt. Folk-Memory of the continuity of British Archaeology Oxford 1908.

Κακλαμάνου Δ. Ἡ Ζωγραφική. Σ. Ω. Β

Καλαβροῦ Μ. Ἡ ὄρασις. Σ. Ω. Β.

Καρολίδου Π. Ὁ αὐτοκράτωρ Διογένης ὁ Ῥωμανός. Σ. Ω. Β.

» Ὁ αὐτοκράτωρ Ἰουστινιανός. Σ. Ω. Β.

» Ὁ Αὐτοκράτωρ Ἡράκλειος. Σ. Ω. Β.

King-Hall. Egypt and Western Asia in the Light of Recent Discoveries London. 1907.

Κνώπῃ Α. Σ. Ἡ φυματίωσις. Σ. Ω. Β.

Κυριακοῦ Γ. Ἱστορία τῆς μετὰ ξης. Σ. Ω. Β.

Lagrange P. La Crète ancienne Paris 1908.

Λαμπρινοπούλου Γ. Ἡ μακροβιότης.

Libanii Opera Vol. IV ed R. Foester

Lipsius-Schoeman. Das attische Recht. I, II, a.

Λοβέρδου Σ. Ἀποταμίευσις καὶ Ταμειυτήρια. Σ. Ω. Β.

Meister R. Dorer u. Achäer I^{er} Teil.

«Μελέτη» περιοδικόν, 1908.

Μελισσηνοῦ Μ. Τὸ βρέφος. Σ. Ω. Β.

» Τὸ ἔργον τοῦ Παστέρ. Σ. Ω. Β.

Memnon I Bd. 1907.

Meyer E. Aegypten zur Zeit der Pyramidenerbauer.

» Aegyptische Chronologie.

» Geschichte d. Altertums 2^e Auflage I, a.

Mitteilungen der Prähistorischen Commission Bd I καὶ II 1908.

Modestow B. Introduction à l'histoire Romaine Traduct. du Russe par M. Delines.

Monuments et Mémoires Fond. Piot Τόμ. 13^{ος} 1906-1907.

Μπαλάνου Δημ. Σ. Ἡ ἐκκλησία μας.

» Ἱστορία τῆς ἐκκλησίας. } Σ. Ω. Β.

» Αἱ θρησκείαι. }

Μπουκουβάλα Γ. Ἡ τομὴ τοῦ Σουεζ καὶ ὁ Λεσσεψ.

» Ἠθικά ἐκ τῶν τοῦ Πλουτάρχου.

Much R Deutsche Stammeskunde (Sammlung Göschel).
Νέος Ἑλληνογνήμων Τόμ. Δ' 1908.

Nicole G. Catalogue des vases Cypriotes du Musée de
Constantinople. Genève 1906.

» Catalogue des Vases Cypriotes du Musée
d'Athènes. Genève 1906

Noack F. Ovalhaus u. Palast in Kreta.

Ξαβερίου Πρία. Ἡμερολόγιον Ἐρημίτου.

Οἰκονόμου Χρ. Π. Ὁ Κοραῆς. Σ. Ω. Β.

«Παναθήναια», περιοδικὸν 1908-1909.

Παπαγεωργίου Γ. Ἑορταστής.

Παυλάτου Ν. Ἡ πατρίς τοῦ Ὀδυσσεύς.

Pauly Wissowa. Real Encyclopädie 11 Halbb.

Petersen E. Athen 1908.

» Die Burgtempel der Athenaia. 1908.

Philologus 1908, Supplement XI.

Φλωρᾶ Χ. Θ. Ναυτικὴ Ὑγιεινή.

«Πινakoθήκη» 1905 τεύχ. 55-58 (Λεκατσᾶ περὶ Ἰθάκης).

Πολυμέρη Ἀντ. Ἡ εὐτυχία. Σ. Ω. Β.

Pottier-Reinach. La Necropole de Myrina I, II Paris.

Πρωτοπαπαδάκη Ε. Δ. Ὁ καθαρὸς ἀήρ. Σ. Ω. Β.

» Ἡ Γῆ Σ. Ω. Β

Ῥαγκαβῆ. Ἱστορία τῆς ἀρχαίας Καλλιτεχνίας. τόμ. Α'.

Revue de l'Ecole d'Anthropologie de Paris 3 N° (1905-
1907).

Revue d Etudes Grecques 1908.

Revue Archéologique. 1908.

Revue Critique d'histoire etc 1908.

Rheinisches Museum 1908

Schlemm J. Wörterbuch zur Vorgeschichte.

Στασινοπούλου Α. Κ. Τὸ ἄλσος.

Θεοχάρη Κ. Σταμ. Τὸ ἐμπόριον.

Θηρία (τά), κατὰ τὸ Γαλλικὸν ὑπὸ τῆς Κας Α. Ο.

Tod-Wace A Catalogue of the Sparta Museum 1906.

Σ. Ω. Β.

Vincent H. Canaan d'après l'exploration récente, Paris 1907.

Waldstein-Shoobridge. Herculaneum 1908.

Wendel G. Schönheitsbegriff in der Bildenden Kunst 1908.

Zavorowski M^o. Les peuples Aryens d'Asie et d'Europe 1908.

B'.

Κατάλογος Βιβλίων δωρηθέντων κατά τὸ 1908 ἔτος

«*Ἀθηνᾶ*» περιοδικὸν τόμ. 19^{ος} καὶ 20^{ός}, 1908.

Albert Georg. Die Platonische Zahl 1907.

Amadori Virgilj G. La Questione Rumeliota e la Politica Italiana vol. I. 1908.

American Journal of Archaeology 1907 καὶ 1908.

Supplementary volume XI, 1907.

Ἀμπελᾶ Α. Ὀλίγαι λέξεις περὶ Σταδίων καὶ δὴ τοῦ Παναθηναϊκοῦ 1906.

Analecta Bollandiana XXVIII, I-IV, 1908.

Antike Denkmäler. Band II Fünftes Heft (1902-1908).

Ἀντωνιάδου Εὐγ. Μιχ. Ἐκφρασις τῆς Ἀγ. Σοφίας τόμ. Α'

Annual of the British School at Athens N^o XIII.

Anthropological survey of India 1904-5.

Arsskrift, 1906, 1097 I-III.

Bulletin de Correspondance Hélienne 1907-1908

» de la Societé Archéologique d'Alexandrie N^o 10 Τόμ. II Fasc. 2.

» de Paletnologia Italiana 1908.

Bureau of American Ethnology 25 annual report 1903-04)-1907.

Cannadins-Cawerau. Ἡ ἀνασκαφὴ τῆς Ἀκροπόλεως 1885. 1890. Ἀθῆναι 1907.

Chase G. The Loeb-Collection of Arretine Pottery.

Χατζιδάκι Γ. Μεσαιωνικά καὶ Νέα Ἑλληνικά τόμ. Β'. (Βιβλιοθήκη Μαρσλῆ 1907.

Classical Philology 2, 1908, III, 1908.

Commission Impériale Archéol de St. Petersburg. Com-

» *ptes-Rendus pour les années 1901-1904.*

» *Materiaux pour servir à l'archéologie de Rus-*

» *sie N° 29-30.*

» *Bulletin de la Commission, Livrais. 6-24.*

Deonna W. La Statuaire Céramique à Chypre 1907.

Dörpfeld W. Leukas. zwei Aufsätze über das home-
rische Ithaka, Athen 1905.

Düsterdieck Hans Ein Beitrag zur Lehre vom Dithmar-
schen ehelichen Güterrecht 1903.

Ἑλληνικὸς Φιλολογικὸς Σύλλογος ἐν Κωνσταντινουπόλει
Τόμ. ΚΘ' 1907, τόμ. Λ' 1908 καὶ παράρτημα τοῦ τόμ.
Λ' «Μνημεῖα τῆς Ἑλλ. ἀρχαιότητος».

Eranos-Acta Philologica suecana 1907-1908.

Forhandlingen Videnskabs-Selskabet, Christiania 1907.

Fouilles de Delphes V, 2^{me} 1908.

Γλυκᾶ Μιχαήλ. Εἰς τὰς ἀπορίας τῆς θείας Γραφῆς Κεφάλαια
ὑπὸ Εὐστρατιάδου τόμ. 1, 1906.

Goekoop A. E. H. Ithaque La Grande 1908.

Grèce Maritime (La) 1907. Athènes. (Exposition ma-
ritime internationale de Bordeaux).

Grèce (La). Conférences des membres de la Ligue Fran-
çaise M. M. Homolle, Reinach etc. 1908.

Hohmann W. Aitolien bis zum Lamischen Kriege 1908.

Issel Ar. Liguria Preistorica 1908.

Jahrbuch d. K. Deut. Archäol. Inst. Register XI-XX.

Jahrbuch Bd. XXIII 1908

Jahreshefte-Wien Bd. X.

Journal of the Anthropological Institute 1908.

» *of the Hellenic Studies 1908.*

Kekule von Stradonitz R. Die Bildnisse des Sokrates.
1908.

Kekule v. Stradonitz R. Die Griech. Shulptur 2^e Auflage
Berlin 1907.

Κεραμοπούλλου Α. Ὁδηγὸς τῶν Δελφῶν.

Λανσὼν Γ. Ἱστορία Γαλ. Λογοτεχνίας. Μετάφρ. Γ. Σωτη-
ριάδου τόμ. Α'. 1907 (Βιβλ. Μαρσλῆ).

Lepsius, Γεωλογία τῆς Ἀττικῆς, μετάφρ. Βουγιούκα 1906
(Βιβλ. Μαρσλῆ).

Mitteilungen Athenische Abteilung XXXIII.

» Römische XXIII I 1908.

Memoirs des antiquaires du Nord. 1907.

Μόμμσεν Ῥωμαϊκὴ Ἱστορία, μετάφρ. Σακελλαροπούλου, τόμ.
Α'. 2.

Monumenti Antichi XVIII Puntata 1^o-2. 1907.

Nicole G. Le vieux temple d'Athéna sur l'Acropole.

Notizie degli Scavi di antichità 1-6 1907-1900.

Παναγίου Τάφου Λεύκωμα.

Παιδαγωγικὸν Δελτίον Β' τόμος 1907.

Premierstein A. Keil, J. Bericht über eine Reise in Lydien
u. der südlichen Aiolis 1908.

Proceedings of the Cambridge Antiquarian Society 1908.

Pompei. Dei labori eseguiti in Pompei 1905-6.

Rados N. C. La Marine Grecque pendant la guerre de
l'indépendance 1907.

Revue des Études Grecques. 1907-1908.

Skifter of Videnskabs Selskabet Christiania 1907.

Σκωτίδου Ν. Τὸ Σουδάν Ι. 1908.

Stais V. Guide illustré du Musée National d'Athènes.
Collection Mycénienne VII 1909.

Στσεπκίνας Α. Ἐπιτομὸς Ἱστορία τῆς Ῥωσσίας ἀπὸ τῶν ἀρ-
χαιοτάτων χρόνων μέχρι τοῦ 1881. 1907 (Βιβλιοθήκη Μα-
ρσλῆ).

Συγγροῦ Α. Ἀπομνημονεύματα Ι, ΙΙ, ΙΙΙ 1908.

Supplementary papers of the Americ. School in Rome
vol. II.

Θωμοπούλου Ι. Ἰθάκη καὶ Ὅμηρος Μέρος Α'. Ὁ Ὀμηρικὴ Ἰθάκη 1908.

Thomopoulos I. Ithaka u. Homer I. Theil 1908.

Τσούντα Χ. Αἱ προϊστορικαὶ Ἀκροπόλεις Διμηνίου καὶ Σέσκλου. 1908.

Wiedmer-Stern. Das palische Gräberfeld bei Münsingen.

Winnefeld H. Hellenistische Silberreliefs im Antiquarium der Kgl. Museen (68 Progr Winkelmannsf.) 1908.

Wochenschrift für Class Philologie 1908

Wolters P. Der Westgiebel des Olympischen Zeustempels München 1908.

Zeitschrift für Ethnologie II, III, IV, 1908.



ΕΚΘΕΣΕΙΣ

ΠΕΡΙ ΤΩΝ

ΑΝΑΣΚΑΦΩΝ ΤΗΣ ΕΤΑΙΡΕΙΑΣ

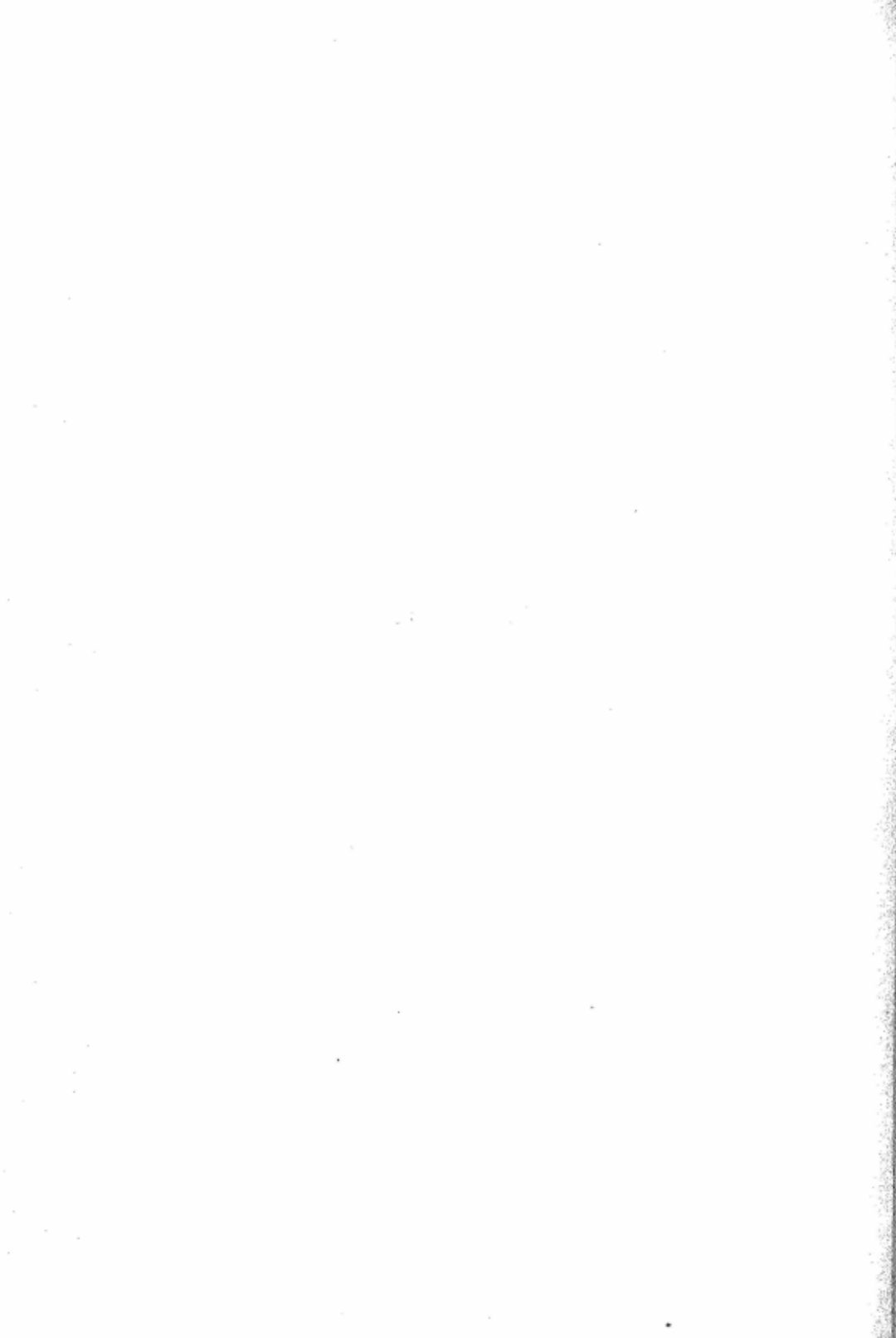

ΑΝΑΣΚΑΦΑΙ ΕΝ ΑΙΤΩΛΙΑΙ ΚΑΙ ΑΚΑΡΝΑΝΙΑΙ

Αἱ ἐν Αἰτωλίᾳ καὶ Ἀκαρνανίᾳ ἀνασκαφικαὶ ἐργασίαι ἐξηκολούθησαν ἀπὸ τοῦ τέλους Μαΐου μέχρι τῶν μέσων Ὀκτωβρίου τοῦ λήγοντος ἔτους.

Ἐντὸς τοῦ τεμένου τοῦ Ἀπόλλωνος ἐν Θέρμῳ ἡ ἐργασία περιωρίσθη μόνον εἰς τὸν ἤδη πρὸ ἐτῶν ἀνασκαφέντα χώρον, διότι δὲν ἐλύθη ἀκόμη τὸ ζήτημα τῆς ἀπαλλοτριώσεως τῶν γαιῶν, εἰς τὰς ὁποίας μέλλει νὰ ἐπεκταθῇ ἡ ἀνασκαφὴ πρὸς ἀποκάλυψιν ἰδίως τοῦ ἐσωτερικοῦ τῆς περὶ τὰ 170 μέτρα μακρᾶς στοᾶς, ἣτις παράκειται εἰς τὸ ἀνατολικὸν τεῖχος τοῦ περιδόλου· εἰς τὸν ἀνασκαφέντα δὲ ἤδη χώρον ἡ ἐξέτασις ἀπέβλεψε κυρίως εἰς τὴν ἐξακριβώσιν τῆς σημασίας τῶν δύο παρὰ τὸν ναὸν τοῦ Ἀπόλλωνος ἐλλειψοειδῶν κτισμάτων, τὰ ὁποῖα εἶνε παλαιότερα τοῦ ναοῦ τοῦ ἔκτου αἰῶνος καὶ βεβαίως ἀνήκουσιν εἰς τὰ παλαιότατα τοῦ τεμένου¹. Καὶ τὸ μὲν ἔξωθεν καὶ πρὸς νότον αὐτοῦ, διαστάσεις ἔχον μικρᾶς καλύψεως, δὲν παρέσχε τι νέον· ὡς καὶ ἄλλοτε παρετήρησα· εἰς τὸ δάπεδον αὐτοῦ ἐσώζετο ὀλίγη τέφρα, δηλοῦσα πιθανῶς τὴν ἐκεῖ ὑπαρξίν μικρᾶς ἐστίας· ἐξ ἀγγείων εὐρέθησαν ἐλάχιστά τινα καὶ ἀσήμαντα τεμάχια ἀδῆλου ἐποχῆς. Τὸ κτίσμα ὑπόκειται εἰς κατασκευάσμα τῶν περὶ τὸν τρίτον πρὸ Χριστοῦ αἰῶνα χρόνων, σχήματος ἐπιμήκου, διασῶζον κατὰ χώραν κειμένας βάσεις στηλῶν ἐνεπιγράφων· ὅ,τι εὖρον σωζόμενον ἐκ τοῦ κατασκευάσματος τούτου μοι ἐφάνη ὡς ἐμφαῖνον πρόθυς

¹ Πρβλ. τὰ ἐλλειψοειδῆ κτίσματα τοῦ Θέρμου, ὑπὸ Γεωργίου Σωτηριάδου, ἐν Ἀθήναις, τυπογραφεῖον α' Ἑστίας, 1909 (ἀνακοίνωσις γενομένη ἐν τῇ Ἀρχαιολογικῇ Ἑταιρείᾳ κατὰ τὴν συνεδρίαν τῆς 29ης Ἰανουαρίου 1909).

βωμοῦ. Ἄλλ' ὅτι τὸ ἐλλειψοειδὲς κτίσμα ἦτο ἀπλῇ καλύβη, δὲν μοι φαίνεται διόλου πιθανόν. Εἰς τὸν χώρον τοῦτον εὐρίσκοντο ἀνέκαθεν ἱερὰ κατασκευάσματα, ἦτοι ὁ πανάρχαιος βωμὸς καὶ οἱ ἐπ' αὐτοῦ διαδοχικῶς κτισθέντες ναοί· καὶ τὸ ἐγγύτατα λοιπὸν τοῦ βωμοῦ ἐλλειψοειδὲς κτίσμα τοῦτο εἶχε πιθανῶς ἱεράν τινα σημασίαν, ἄδηλον μὲν σήμερον ποίαν, ἀλλ' ἴσως ἀναγομένην εἰς τὴν προγονολατρείαν. Τὸ δὲ πολὺ μεγαλύτερον αὐτοῦ καὶ ὁμοίου ἐλλειψοειδοῦς σχήματος, τὸ ὁποῖον κεῖται κατὰ τὴν βορειοδυτικὴν γωνίαν τοῦ ναοῦ (ἴδε Ἀρχαιολ. Ἐφημερ. τοῦ 1900, πίναξ ἐν σελ. 175), ἐθεωρήθη μὲν ἀνέκαθεν ὡς δημόσιόν τι κτίσμα καὶ δὴ ὠρισμένως ἐχαρακτηρίσθη ὡς βουλευτήριον, καθὰ ἐσχάτως ὑπεστήριξεν ὁ Heinrich Bulle ἐν *Orcho-menos I. die älteren Ansiedelungsschichten*, 1907, σελ. 49)· ἀλλ' ἡ ἐξηγήσις αὕτη δὲν δικαιολογεῖται ὑπὸ τῶν εὐρημάτων. Ἦδη ὅτε τὸ πρῶτον, κατὰ τὴν ἐν ἔτει 1898 ἀνασκαφὴν τοῦ ναοῦ, διέκρινα τὸ σχῆμα αὐτοῦ ἐκ τῶν καλῶς σωζομένων τοίχων, εὔρον ἐντὸς κατὰ τὸ βόρειον ἄκρον δύο τάφους, ὀλίγον τι βαθύτερον τῆς ἐπιφανείας, ἐπὶ τῆς ὁποίας εἶνε τεθεμελιωμένος ὁ τοῖχος, ὡς ὀριζοντίους λάκκους ἐντὸς τοῦ φυσικοῦ ἐδάφους (*gewachsender Boden*), ἐνῶ τὸ ὑπεράνω αὐτῶν χῶμα εἶνε φερτὸν (*Schutt*), περιέχον τεμάχια κεράμων καὶ ἀγγείων καθ' ὅλον τὸ ὕψος τῶν τοίχων. Ἐπειδὴ δὲ συνάμα παρετήρησα ὅτι οἱ τοῖχοι καὶ ἔσθθεν ἔχουσι μέτωπον ὁμαλὸν καὶ κανονικόν, ὑπέθεσα τότε, δικαίως νομίζω, ὅτι περὶ τοὺς τάφους ἐκτίσθη κατόπιν ὁ περίβολος· ἄλλως δὲ μέρος τοῦ ἐνὸς τάφου εἰσεχώρει ὀλίγον ὑπὸ τὸν τοῖχον, ὅπερ δὲν θὰ συνέβαινεν, ἐὰν ὁ τοῖχος προὔπηρχε τῶν τάφων, διότι δι' αὐτοὺς ὑπῆρχεν ἀρκετὸς χώρος καὶ δὲν θὰ ἦτο ἀνάγκη χάριν αὐτῶν νὰ ἐκσκαφῇ τὸ ἔδαφος ὑπὸ τὸν τοῖχον. Ὅτι εἰς τὸν ἓνα τάφον εἶχε καὶ ὁ νεκρός, ἐθεώρησα τότε πολὺ πιθανόν,

διότι τὸ χῶμα ἦτο πυρακτωμένον καὶ εἰς αὐτὸ διεκρίνοντο τεμάχια ἀνθράκων. Τὰ δὲ τεμάχια τῶν ἀγγείων ἀναμφιβόλως ἦσαν γεωμετρικά, καθὼς ὀρθῶς ὑπέλαβεν ὁ Bulle· τὸ ὑποπράσινον αὐτῶν χρῶμα, καθὼς φέτος ἐπέισθην ἐκ τῆς ἐξετάσεως τῶν νεωστὶ εὐρεθέντων, εἶνε ἀπλῶς ἀποτελεσμα διαφόρου βαθμοῦ ὀπτήσεως. Ἐνῶ λοιπὸν ἡ ὑπαρξὶς τῶν τάφων ἐπιβάλλει ἐπιφυλάξεις τινὰς ὡς πρὸς τὸν χαρακτηρισμὸν τοῦ κτίσματος ὡς « Βουλευτηρίου », τὰ φετεινὰ εὐρήματα ἀποκρούουσιν ὅλως πᾶσαν τοιαύτην ιδεάν. Διότι παρὰ τοὺς δύο τάφους, οἵτινες ἐγκλείονται εἰς τὸ ἀψιδοειδὲς μέρος αὐτοῦ διὰ τοίχου ἐγκαρσίου, ἀφήνοντος ἄνοιγμα εἰς τὸ μέσον, καὶ εἰς τὸν κεντρικὸν σχεδὸν χῶρον τοῦ κτίσματος, εὐρέθησαν μικροὶ πίθοι ἢ ἀμφορεῖς ἀνεστραμμένοι, μὲ τὸ στόμιον ἐπὶ λιθίνης πλακός, πλήρεις χύματος ἀναμίκτου μὲ ὀλίγα ἔχνη ἀνθράκων καὶ ὀστᾶ ζώων.

Καὶ εἶνε μὲν δύσκολον νὰ ἐξηγηθῇ ἡ σχέσις τῶν ἀγγείων τούτων πρὸς τοὺς τάφους· ἀλλὰ καὶ οὐδεὶς προφανὲς λόγος θὰ ἐδικαιολόγῃ τὴν ὑπαρξὶν αὐτῶν, ἐὰν ἐχαρακτηρίζομεν τὸ κτίσμα ὡς Βουλευτήριον. Διότι δὲν δύναμαι ὡσαύτως νὰ φαντασθῶ ὅτι εἶχον τελετουργικὴν τινα σημασίαν διὰ τινὰς θρησκευτικὰς συνηθείας κατὰ τὴν κτίσιν κτισμάτων· τίνα δὲ ἄλλον σκοπὸν θὰ εἶχον εἰς κτίσμα οἰονδήποτε, εἴτε ἱερὸν εἴτε δημόσιον εἴτε ἰδιωτικόν, δὲν δύναμαι νὰ εἰκάσω. Τὸ πιθανώτερον λοιπὸν εἶνε ὅτι μόνον πρὸς τὰς παρὰ τοὺς τάφους τελουμένας θυσίας πρέπει νὰ σχετισθῶσιν, ὅποτε βέβαιον πλέον δύναται νὰ θεωρηθῇ ὅτι τὸ ἐλλειψοειδὲς κτίσμα ἦτο ἀρχαῖον ἡρώϊον, ὅπως καὶ ὁ Pfuhl εἶκασεν ἐν *Ath. Mittheilungen* 1905 σελ. 360 καὶ 369. Σύγχρονον δὲ ἦτο πάντως πρὸς τὰ ὑπὸ τὸν « ναὸν τοῦ 6^{ου} αἰῶνος » ἀποκαλυφθέντα κτίσματα, τουτέστι πρὸς τὸν παλαιότερον « ναὸν τοῦ 7^{ου} ἴσως ἢ καὶ 8^{ου} αἰῶνος », διότι καὶ εἰς τὸ αὐτὸ κοινὸν μετ' αὐτῶν στρῶμα κεῖται καὶ τὰ αὐτὰ τεμάχια γεω-

μετρικῶν ἀγγείων γραπτῶν καὶ μονοχρώμων παρουσίασε. Οἱ δὲ μεγάλοι πίθοι, οἵτινες διεσκορπισμένοι καθ' ὅλην τὴν ἔκτασιν τοῦ ναοῦ καὶ ἔξω αὐτοῦ, εὐρέθησαν πλήρεις τῶν λειψάνων τῶν ἐπὶ τοῦ βωμοῦ θυσιῶν (ἴδε Ἀρχαιολ. ἐφημερ. τοῦ 1900 σελ. 177) πρέπει νὰ ἐξηγηθοῦν, νομίζω, μόνον διὰ τῆς συνηθείας τῆς διατηρήσεως τοιούτων λειψάνων τῶν ἐπὶ τοῦ βωμοῦ θυσιῶν ἐκ λόγων θρησκευτικῶν ἢ ἐκ δεισιδαιμονίας, διότι, ὡς γνωστόν, ἐπιστεύετο ὅτι ὅχι μόνον τὸ προσφερόμενον θῦμα, ἀλλὰ καὶ ὅ,τι ἐκ τῆς καύσεως αὐτοῦ ὑπελείπετο (τουτέστι τέφρα καὶ ὀστᾶ) ἀνῆκεν ὡσαύτως εἰς τὴν θεότητα καὶ παρελαμβάνετο μάλιστα μυστικῶς ὑπ' αὐτῆς. Τὸ ἐλλειπτικὸν τέλος « περιστύλιον » τὸ ἐντὸς τοῦ ναοῦ παρατηρηθὲν (ἴδε Ἀρχαιολ. ἐφημ. 1907 σ. 179) βεβαίως δὲν εἶνε περιστύλιον ἀρχαιοτάτου τινὸς ναοῦ σχήματος ἐλλειπτικῆς καλύβης, καθὼς ἐνόμισεν ὁ Bulle· οὐδὲν ἀπολύτως ἴχνος τοιοῦτου κατασκευάσματος εὐρέθη· ἀλλ' εἰκάζω ὅτι ἦτο ἀπλῶς κιγκλίδωμα ἢ φράκτης, σημειῶνων τὰ ὅρια ἱεροῦ χώρου, τεμένους, τοῦ τεμένους δηλονότι, ἐντὸς τοῦ ὁποίου ἔκειτο ὁ βωμὸς καὶ παρ' αὐτὸν ἴσως καὶ σύμβολόν τι τῆς θεότητος δένδρον ἢ ξύλον ἢ ὅ,τι-δήποτε ἄλλο. Τοῦτο ὠνόμασα ἄλλοτε « πανάρχαιον τοῦ θεοῦ κατοικητήριον ».

Ἐξω τοῦ Θέρμου καὶ εἰς τὴν πλησιεστέραν αὐτοῦ περιοχὴν ἀνεκάλυψα εἰς τὸ χωρίον Κρύο-νερό, τρεῖς ὥρας δυτικῶς τοῦ Θέρμου εἰς τὰ πλευρὰ τῶν βουνῶν τὰ λείψανα ἱεροῦ τῆς Ἀφροδίτης Συρίας, ἥτοι τοίχους τινὰς καὶ ἀναλήμματα, σκεπασμένα πάντα ὑπὸ βράχων, οἵτινες ἀποσαθρωθέντες ἢ ἀποσπασθέντες κατέρρευσαν ἐκ τοῦ ὑπερκειμένου βουνοῦ. Παρὰ τὸ ἱερὸν τοῦτο εὐρέθη πρὸ πολλοῦ ἐντετειχισμένη εἰς παρεκκλήσιον ἐπιγραφὴ ἀπελευθερωτικὴ δούλου, δημοσιευθεῖσα ὑπὸ Λόλιγκ. Ἐν αὐτῇ ἀνεφέρετο ἱερὸν τι Ἀφροδίτης Συρίας. Τώρα μεταξὺ τῶν μνημονευθέντων λειψάνων τοῦ

ιεροῦ, τὰ ὁποῖα πρότερον ἦσαν ὅλως ἀφανῆ, ἅτε κρυπτόμενα ὑπὸ βράχους, ἀνευρέθησαν καὶ δέκα ἄλλοι λίθοι ἐνεπίγραφοι. Αἱ κατὰ τὸ πλεῖστον καλῶς σωζόμεναι ἐπιγραφαὶ τοῦ δευτέρου πρὸ Χριστοῦ αἰῶνος περιέχουσιν ἀπελευθερώσεις δούλων· τὸ δὲ ἱερὸν ὀνομάζεται τῆς Ἀφροδίτης Συρίας τῆς ἐν Φιστύῳ ἢ τῆς Φυστυίδος τῆς ἐν Ἰαρίδαῖς. Τοιουτοτρόπως βεβαιοῦται καὶ τοῦτο νῦν, ὅτι τὸ παρακείμενον «Παλαιόκαστρον» εἶνε ἡ ἀρχαία αἰτωλικὴ πόλις Φίστυον.

Πλησίον τοῦ Ἀγρινίου εἰς τὸ χωρίον Μουσταφουλί νοτίως τῆς μεγάλης πυραμίδος τοῦ φρουρίου Βλοχοῦ (τῆς ἀρχαίας πόλεως τῶν Θεστιέων, καθὼς ἐπιστοποίησα ἄλλοτε δι' ἐπιγραφῆς εὐρεθείσης αὐτόθι) ἀνέσκαψα μικροὺς τύμβους, κρύπτοντας τάφους ἀρχαίους ἄνευ κτερισμάτων.

Τάφους ἀνέσκαψα καὶ εἰς τὸ χωρίον Γαβαλοῦ ἦτοι τὸ ἀρχαῖον Τριχόνιον. Τὰ εὐρήματα ἦσαν μικροῦ λόγου ἄξια ἀγγεῖα τοῦ τετάρτου αἰῶνος.

Εἰς τὴν ἀρχαίαν Καλυδῶνα (κάστρον Κούρταγα, παρὰ τὴν μεγάλην σιδηροδρομικὴν γέφυραν τοῦ Εὐήνου καὶ τὸν σταθμὸν τοῦ χωρίου Μποχωρί) ἀνεζήτησα ἀρχιτεκτονικὰ λείψανα τοῦ ἐκεῖ σωζομένου ναοῦ, ὅστις πρέπει νὰ ἦτο τῆς Λαφρίας Ἀρτέμιδος ναός. Ἐλάχιστα ὅμως εὔρον, ἦτοι τεμάχια τριγλύφων, λιθίνους καλυπτῆρας κεράμους καὶ τεμάχιον σπονδύλου δωρικοῦ κίονος. Ἐκ τοῦ ναοῦ ὅμως τούτου προέρχεται πιθανῶς μέγας λίθος φέρων πολλὰς ἐπιγραφάς, τὸν ὁποῖον ἀνεῦρον εἰς παρεκκλήσιον τοῦ χωρίου Μποχωρί ἀποτελοῦντα τὴν Ἀγίαν Τράπεζαν αὐτοῦ. Αἱ ἐπιγραφαὶ (τοῦ δευτέρου ἢ καὶ τοῦ τρίτου πρὸ Χρ. αἰῶνος) εἶνε ἀπελευθερώσεις δούλων δι' ἀναθέσεως εἰς τὴν «Λαφρίαν Ἀρτέμιδα». Ἀνερευνῶν δὲ τὰ ἀρχαιότερα στρώματα παρὰ τὴν ὑψηλοτέραν ἐπὶ τῶν λόφων δυτικὴν γωνίαν τοῦ περιβόλου τῆς Καλυδῶνος ἀνεῦρον λείψανα ἀρχαιοτέ-

ρου ὀχυρωτικοῦ πύργου, μυκηναϊκῶν χρόνων, ὡς εἰκάζω ἐκ τῶν μετὰ πλείστων γεωμετρικῶν τεμαχίων ἀγγείων εὐρεθέντων πολλῶν ἐπίσης μυκηναϊκῶν τοιούτων. Πλησίον τοῦ μνημονευθέντος ναοῦ ἀνέσκαψα μικρὸν τύμβον κρύπτοντα μέγαν λιθόκτιστον θαλαμοειδῆ οἰκογενειακὸν τάφον, συλημένον· ὁ παρ' αὐτὸν ὁμοῦς ἀπλῶς εἰς τὸ χῶμα κείμενος, βοθροειδὴς μὲ πλάκας σχηματιζόμενος, εὐρέθη ἀσύλητος καὶ παρέσχε χρυσᾶ τινὰ κτερίσματα τοῦ τρίτου περιπτου πρὸ Χριστοῦ αἰῶνος, κατατετεθέντα εἰς τὸ ἐν Ἀθῆναις Ἑθνικὸν μουσεῖον. Πάντα τὰ λοιπὰ τῶν ἀνασκαφῶν τῆς Αἰτωλίας εὐρήματα κατετέθησαν εἰς τὸ ἐν Θέρμῳ κατὰ τοῦτο τὸ ἔτος κτισθὲν μουσεῖον.

Τάφους ἀνέσκαψα καὶ εἰς τὴν ἀρχαίαν Στράτον· ἀλλ' ἄνευ περιεχομένου τινός. Ὁμοίως δὲ καὶ εἰς τὰ ἀρχαῖα Κόροντα τῆς Ἀκαρνανίας, τὰ μεταξὺ τῶν χωρίων Πρόδρομος καὶ Χρυσοδίτσα κείμενα. Ἀλλὰ καὶ ἐδῶ ἄνευ ἀποτελέσματος. Μόνον λείψανα δύο μικρῶν μυκηναϊκῶν θολωτῶν τάφων παρετήρησα καὶ ἀνέσκαψα αὐτόθι, εἰς τοὺς ὁποίους εὐρέθησαν ἐλάχιστα τεμάχια μυκηναϊκῶν ἀγγείων, χάνδραι καὶ χαλκᾶ τινὰ μαχαιρίδια. Οἱ ἀρχαῖοι πολυπληθεῖς ἐλληνικοὶ τάφοι τῶν Κορόντων ἐσυλήθησαν συστηματικῶς κατὰ τὴν τελευταίαν τριετίαν ὑπὸ τῶν ἐγχωρίων τυμβωρύχων, παρέσχον δέ, καθὼς ἐπληροφορήθην, ἀξιόλογα χαλκᾶ ἀγγεῖα καὶ πολύτιμα ὡς φαίνεται κάτοπτρα, πωληθέντα εἰς ἀρχαιοκαπήλους.

Κατὰ Δεκέμβριον τοῦ 1908.

ΓΕΩΡΓΙΟΣ ΣΩΤΗΡΙΑΔΗΣ

ΑΝΑΣΚΑΦΑΙ ΕΝ ΕΥΒΟΙΑΙ

Κατὰ τὸ θέρος τοῦ παρελθόντος ἔτους ἐποιησάμεθα ἀνασκαφὰς ἐν Καρύστῳ καὶ ἐν κώμῃ αὐτῆς, ἥτις καλεῖται *Πλατανιστός*.

Καὶ ἐν μὲν Πλατανιστῷ διηρευνήσαμεν τὸ οἰκοδόμημα, ὅπερ καλεῖται *Ἑλληνικόν*, (ιδ. διάγρ. ἐν εἰκ. α' 1) ὑπὸ πολλῶν δὲ ἀλλοδαπῶν (Bursian κλπ.) νομίζεται ὅτι εἶνε τὸ ὑπὸ τοῦ Στράβωνος (I, 446) μνημονευόμενον παρὰ τὴν Γεραιστὸν *Ποσειδῖον*.

Τὸ οἰκοδόμημα τοῦτο πεποιημένον λίθοις λατομηθεῖσιν ἐν τῷ ὑπερκειμένῳ πρὸς τοῦ Καφηρέως ὄρει, ἔχουσι δὲ μῆκος μὲν 0,60 μέχρι 3,45 τοῦ μέτρου, πλάτος δὲ 0,15 μέχρι 0,75 τοῦ μέτρου, πρὶν διερευνηθῆ, ἐφαίνετο ἀποτελοῦν ἐν ὅλῳ τετράγωνον, οὗ ἢ οὐχὶ πᾶσα σφζομένη εἰς ὕψος 3,80 μέχρι 6,85 μ. μεσημβρινὴ πλευρὰ ἔχει μῆκος μέτρων 106,45, πλάτος δὲ 1,10 μέχρι 2 μέτρων. Τῶν βραχυτέρων πλευρῶν ἐφαίνετο τῆς μὲν ἀνατολικῆς μόνον τὸ τρίτον, τῆς δὲ δυτικῆς περὶ τὰ τριάκοντα μέτρα, ἐπειδὴ ἐπὶ τῆς ΒΔ γωνίας ὤκοδομήθη χριστιανικὸς ναὸς ἐπ' ὀνόματι τοῦ Ἀγίου Κωνσταντίνου ἐπὶ τῶν θεμελίων ἀρχαιοτέρου χριστιανικοῦ ναοῦ (ιδ. εἰκ. α' 1.2). Τούτου ἕνεκα πρῶτον ἔργον ἡμῶν ὑπῆρξε νὰ εὗρωμεν τὸ μῆκος τῆς ἀνατολικῆς πλευρᾶς. Εὐρεθείσης τῆς ΒΑ γωνίας, ἥτις ἐσφύζετο, ἐν ᾧ πάντες οἱ μεταξὺ αὐτῆς καὶ τοῦ σφζομένου μέρους τῆς Α πλευρᾶς λίθοι δὲν εὐρέθησαν κατὰ χώραν, κατεφάνη τὸ μῆκος αὐτῆς ὡς τεσσαράκοντα μέτρων.

Ἐπειδὴ οἱ λίθοι τῆς μεσημβρινῆς πλευρᾶς ἐν μὲν τοῖς καλῶς πως σφζομένοις τεσσαράκοντα μέτροις ἀπὸ δυ-

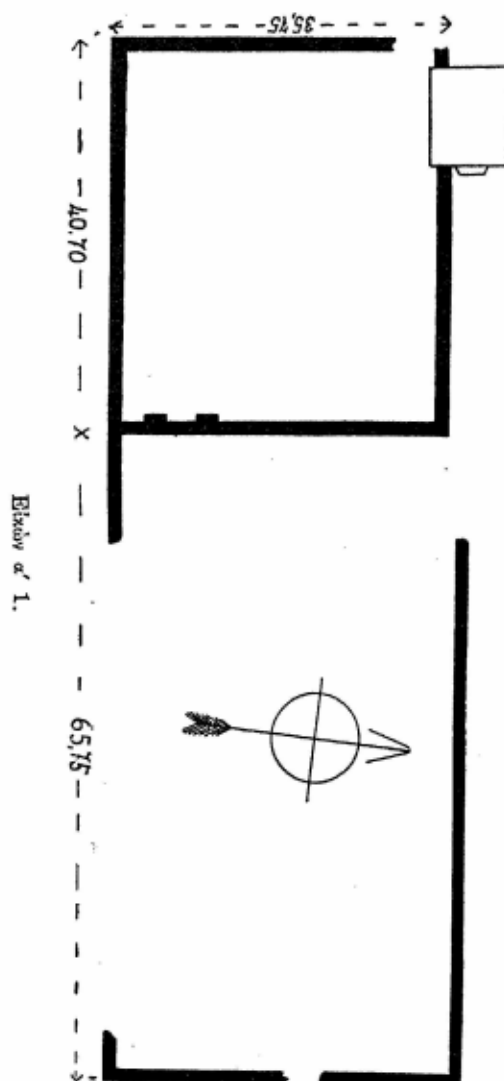

σμῶν καὶ λελαξευμένοι εἰσὶ καὶ καλῶς προσηρμοσμένοι, εἰσὶ δὲ τεθειμένοι οὕτως, ὥστε νὰ ἀποτελῶνται τρία διαζώ-

ματα, ὧν τὸ ἀνώτερον εἰσέχει τοῦ κατωτέρου 0,20 μέχρι 0,25 τοῦ μέτρου (ιδ. εἰκ. 6'), ἐν δὲ τοῖς λοιποῖς ἐξήκοντα πέντε οὐδεμίαν τούτων τῶν ιδιοτήτων ἔχουσιν, εὐθὺς ἐξ ἀο-

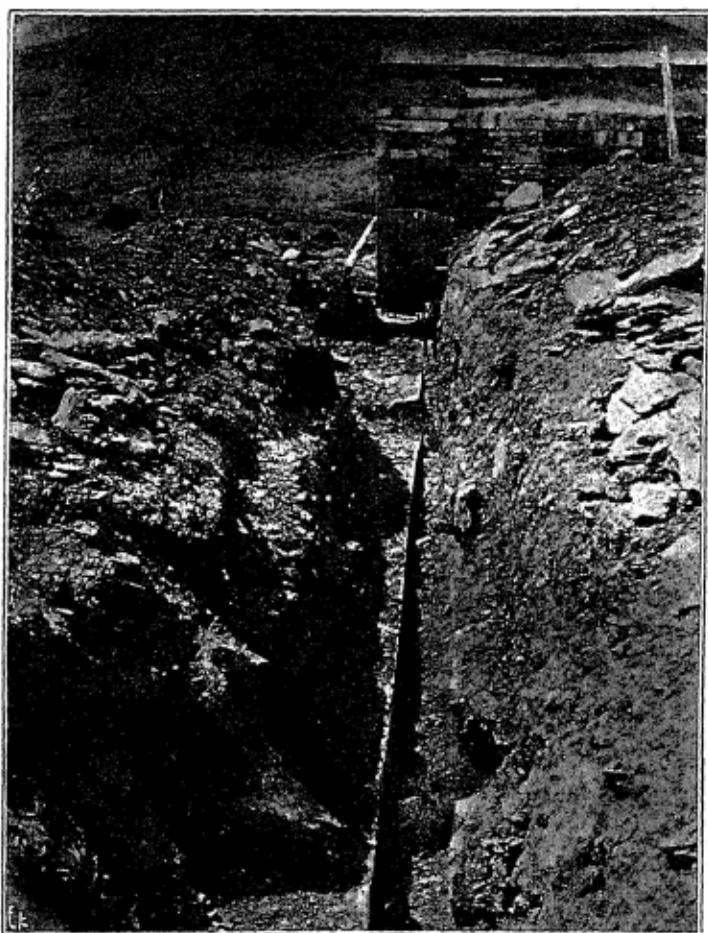

Εἰκὼν α' 2.

χῆς εἶχομεν τὴν γνώμην ὅτι οὔτε τὸ οἰκοδόμημα ἅπαν οὔτε πᾶσα αὕτη ἢ πλευρά κατὰ τὸν αὐτὸν χρόνον ὠκοδομήθη, ἀλλὰ τὸ μὲν πρὸς δυσμὰς μέρος αὐτοῦ εἶνε νεώτερον, τὸ δὲ πρὸς ἀνατολὰς παλαιότερον. Καὶ τοῦ μὲν παλαιότερου

μέρους περί τὰ ἐξήκοντα μέτρα τῆς μεσημβρινῆς πλευρᾶς ἔχουσι καταπέσει ἴσως ὑπὸ σεισμοῦ, ἵσταται δὲ πλὴν τῆς ΑΜ γωνίας καὶ μέρος τι ἐκ δέκα περίπου μ. συνεχόμενον τῷ νεω-

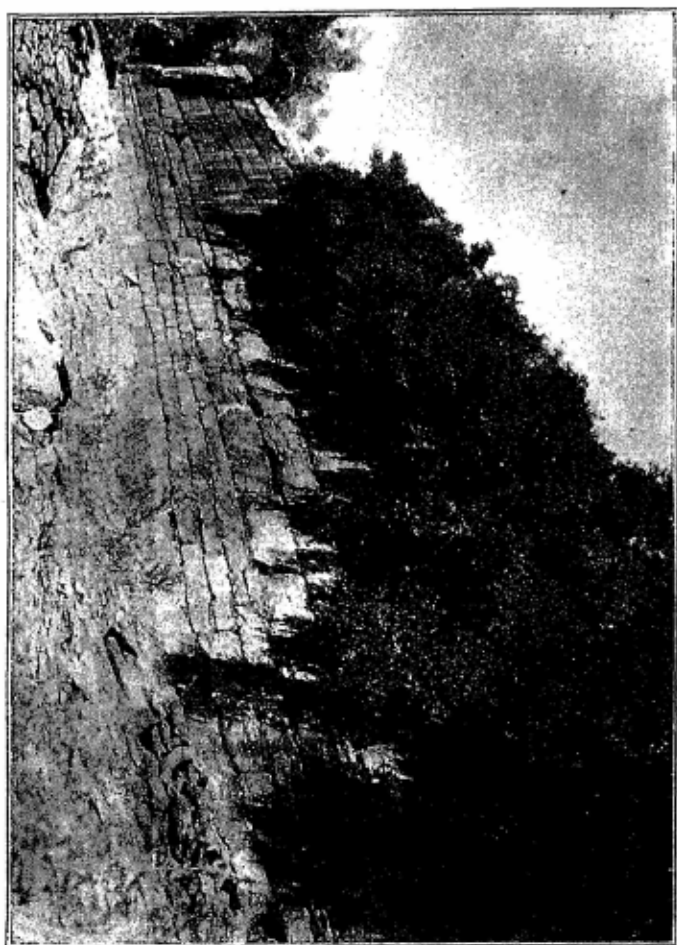

Εἰκὼν 6'.

τέρῳ (ιδ. εἰκ. γ', δ'), ἀλλ' οὕτως ἔχει διασεισθῆ καὶ μεταποισθῆ, ὥστε φαίνεται, ὅπερ καὶ ὁ Bursian ὑπέλαβεν (ιδ. σχέδιον in rebus Euboicis), ὅτι ἐπίτηδες ἀρχῆθεν οὕτω κατεσκευάσθη, ἵνα ἐξέχη Ἡ περί τῆς οὐχὶ συγχρόνου κατα-

σκευῆς παντὸς τοῦ οἰκοδομήματος γνώμη ἡμῶν αὕτη ἔκυ-
ρώθη, ὅτε σχάπτοντες ἔνδον τοῦ περιβόλου, ἵνα, ἐξ ὧν ᾗθελον
εὐρεθῇ, ὀρισθῇ ἢ χρῆσις καὶ ὁ σκοπὸς τοῦ οἰκοδομήματος,

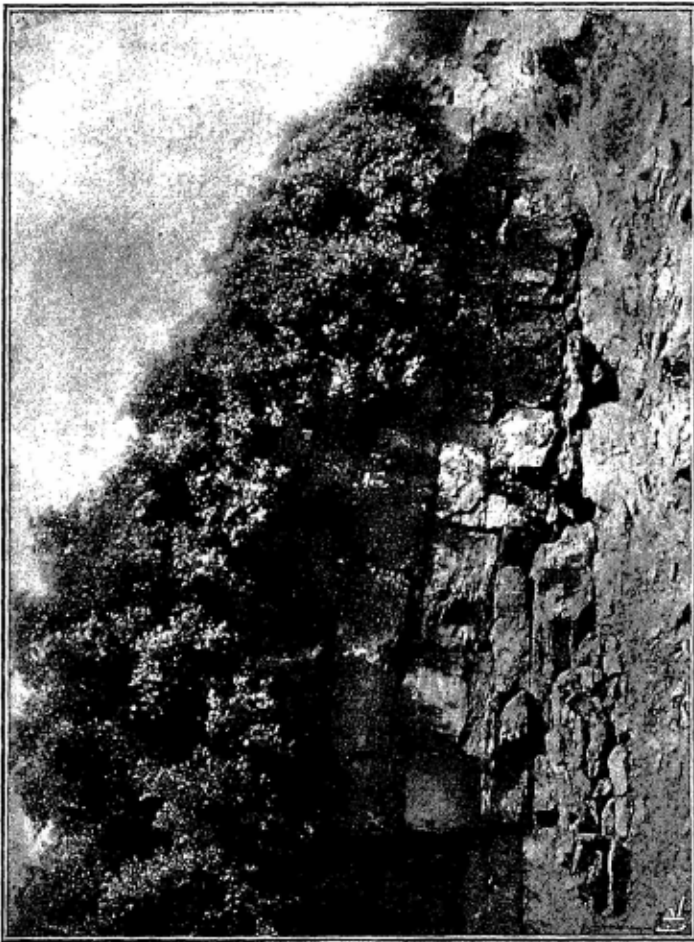

Εἰδών γ'.

προσεπαίσαμεν εἰς τοῖχον παράλληλον κείμενον εἰς ἀπό-
στασιν ὑπὲρ τὰ 35 μὲν μέτρα ἀπὸ τῆς δυτικῆς πλευρᾶς,
ὑπὲρ τὰ 70 δὲ ἀπὸ τῆς ἀνατολικῆς (ιδ. εἰκ. ε'). Ὁ τοῖχος
οὗτος ὅμοιος ἐν πᾶσι πρὸς τὸ νεώτερον τμήμα τῆς μεσημβρι-

νῆς πλευρᾶς εἶνε τεθεμελιωμένος οὐχὶ εἰς πάντα τὰ μέρη ἐπὶ τοῦ αὐτοῦ βάθους ἀλλ' ἔνθα μὲν τὸ ἔδαφος ἦτο ἐπικλινές καὶ οὐχὶ στερεὸν εἰς βάθος πλεόν τῶν δύο μέτρων, ἔνθα δὲ

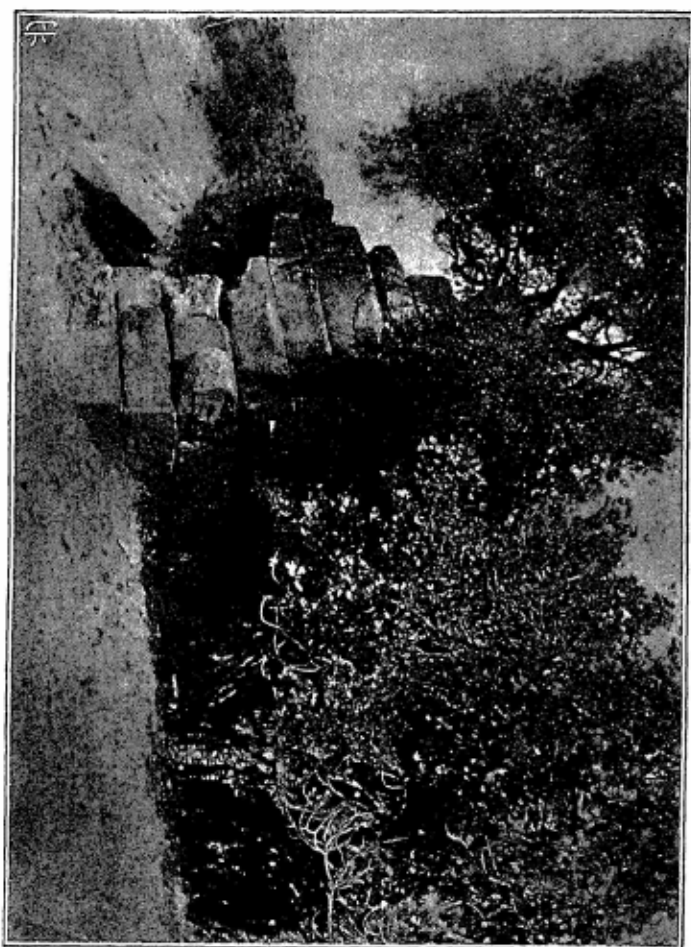

Εἰκὼν δ'

τουναντίον, ἐσκάπτετο τοσοῦτο μόνον ὅσον ἤρκει, ἵνα τε-
θῶσιν οἱ θεμέλιοι λίθοι. Εὗρεθείσης τῆς πλευρᾶς ταύτης,
εὐκόλως ἀπεκαλύφθη καὶ ἡ βόρειος, ἥς ἡ ΒΔ γωνία κεῖται
ὕπὸ τὴν ΜΔ πλευρὰν τοῦ ἀνεγερθέντος ναοῦ. Ἐκ τῆς σκα-

φῆς ἀπεδείχθη, ὅτι τὸ μὲν παλαιότερον οἰκοδόμημα τὸ πρὸς τὴν θάλασσαν βλέπον ἦτο τετράγωνον, οὗ αἱ μὲν μακρότεραι πλευραὶ εἶχον μῆκος μέτρων 65,45, αἱ δὲ βραχύ-

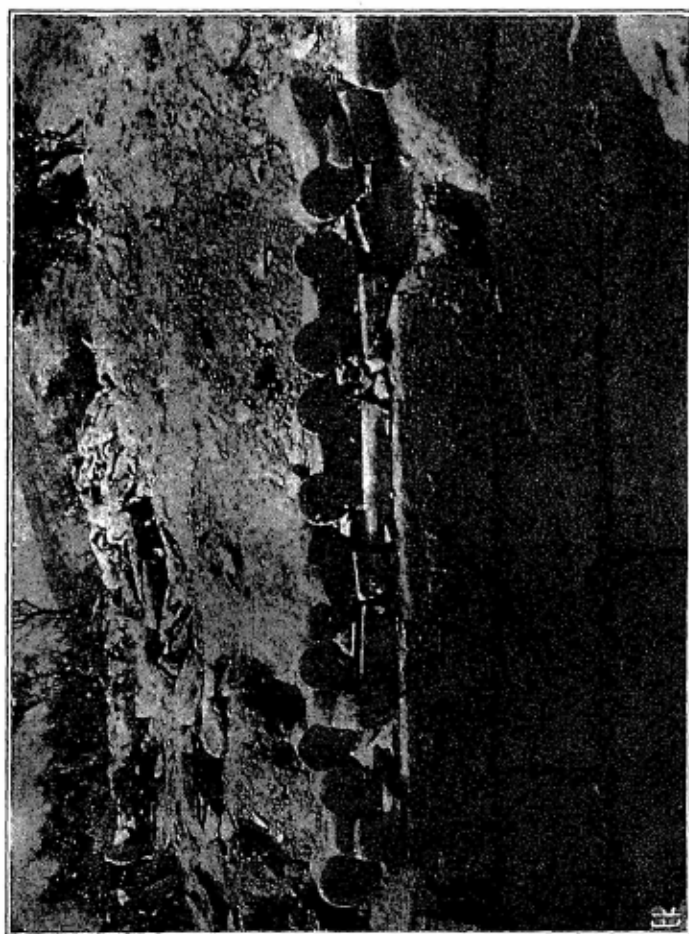

Εἰκὼν ε'.

τεραι τεσσαράκοντα, τοῦ δὲ νεωτέρου ἡ μὲν ἀνατολικὴ εἶχε μῆκος 35,75, ἡ δὲ βορεία καὶ μεσημβρινὴ 40.70. Τοῦ τε παλαιότερου καὶ νεωτέρου ἡ εἴσοδος ἔκειτο πρὸς τὴν πλευράν, ἣτις βλέπει πρὸς τὴν θάλασσαν. Σημειωτέον ὅτι ἐπὶ

τῶν δι' ἐγχωρίου λίθου κατεσκευασμένων τειχῶν τοῦ νεωτέρου οἰκοδομήματος εὐρέθη κατὰ χώραν ἔτι ὑπάρχουσα ἐπὶ τε τῆς ἀνατολικῆς καὶ βορείου πλευρᾶς σειρὰ μαρμα-



Εἰκὼν Σ.

ρίνων τετραγώνων λίθων διαφόρου μήκους, κειμένων 0,15-0,20 τοῦ μέτρου ἐσωτέρω τῶν ὡς βάσεως χρησιμευόντων ἐγχωρίων λίθων καθ' ὅλην τὴν γραμμὴν διήκουσα, ὅπερ μαρτυρεῖ ὅτι τὸ ἄνω μέρος τοῦ οἰκοδομήματος τούτου ἦτο

κατὰ τὴν πρόσοψιν μρμάρινον (ιδ. εἰκ. ε', ς'). Ἐκ τῆς διερευνήσεως παντὸς τοῦ χώρου τοῦ ἔνδον ἀμφοτέρων τῶν οἰκοδομημάτων τούτων ἀπεδείχθη, ὅτι οὐ μόνον τοῦτο δὲν εἶνε τὸ Ποσειδῖον, ὅπερ καθ' ἡμᾶς ἔκειτο ἐπὶ τῆς ἐν δεξιᾷ τῷ εἰσπλέοντι εἰς Γεραιστὸν ἄκρας, ἀλλ' οὐδ' ἄλλος τις ναός. Εὐρήματα ἄξια ἀναγραφῆς εὑρεθέντα ἐπὶ τῆς ἀνατολικῆς πλευρᾶς τοῦ νεωτέρου οἰκοδομήματος εἶνε τὰ ἑξῆς·

1) τρία ζεύγη κιονοκράνων ἰωνικοῦ ρυθμοῦ, ὧν τὰ μὲν μείζω ἔχουσι μῆκος 0,60, πλ. 0,40, πᾶχ. 0,25, τὰ δὲ μικρότερα μῆκ. 0,56, πλ. 0,30, πᾶχ. 0,25. Τὰ μείζονα διαφέρουσιν ἀλλήλων, καθ' ὅσον τὰ μὲν ἔχουσιν ἀναγλύ-



Εἰκὼν ζ'.

φους τρεῖς ταινίας μεταξὺ τῶν ἐλίκων, τὰ δὲ ἕτερα μόνον δύο (ιδ. εἰκ. ε'). Ἐκ τῶν κιονοκράνων τούτων, ἐκ κεράμων ἐπιβατῶν καὶ μιᾶς λεοντοκεφαλῆς πηλίνης (ιδ. εἰκ. ζ') καὶ δύο παραστάδων θύρας, ἅτινα πάντα εὑρέθησαν ἐν τῷ μέσῳ περίπτῳ τῆς πλευρᾶς ταύτης, εἰκάζομεν ὅτι ἐνταῦθα ὑπῆρχε προπύλαιόν τι, εἰς ὃ πάντα ταῦτα ἀνῆκον. 2) σύμπλεγμα μαρμάρινον εἰκονίζον λέοντα σπαράσσοντα ἔλαφον. Ἐν τῷ συμπλέγματι τούτῳ τοῦ μὲν λέοντος ἐλλείπουσι τὰ ὀπίσθια ἀπὸ τῶν γλουτῶν, τῆς δὲ ἐλάφου ἡ κεφαλὴ (ιδ. εἰκ. η'). 3) δόρυ χαλκοῦν, οὗ τὸ πᾶχος εἶνε ὅσον σύρματος χονδροῦ, ἡ δὲ λόγχη ὁμοία πρὸς φύλλον μύρτου,

τὸ δὲ στυράκιον ἀπολήγει εἰς δξὺ σχηματιζομένων τεσσάρων γωνιῶν (ιδ. εἰκ. θ'). 4) τεμάχιον λύχνου, ὃ ἄνωθεν μὲν ἔχει ἀνάγλυπτον ἐρωτιδεά, κάτωθεν δὲ εἶχεν ἐπιγραφὴν δηλοῦσαν τὸ ὄνομα τοῦ τεχνίτου, ὡς μαρτυροῦσι τὰ δύο σφζόμενα γράμματα ΕΡ[γον τοῦ δεῖνος]. 5) τεμάχιον κεράμου φέρον τὴν σφραγίδά τοῦ ἐργαστηρίου. 6) 60 φραγκικὰ ἐκ κράματος νομίσματα¹.

Καὶ ὅτι μὲν δὲν εἶνε τὰ οἰκοδομήματα ταῦτα περίβολος ναοῦ τινος, ὡς πολλοὶ ἐνόμισαν ἤδη, κατεφάνη ἐκ τῶν ἔν-



Εἰκὼν η'.

δον γενομένων πανταχοῦ διερευνήσεων, καθ' ἃς οὐδὲν σημεῖον ὑπάρξεως ναοῦ ἐνταῦθα εὐρέθη οὐδὲ ἐπιγραφή τις. Ἀλλὰ τί ἦτο; Κατὰ τὴν γνώμην ἡμῶν καὶ τὸ παλαι-

(¹) Τῶν νομισμάτων τούτων, ὡς ἀποφαίνεται ὁ ἐμπειρότατος περὶ ταῦτα ἐπιμελητὴς τοῦ Νομισματικοῦ μουσείου κ. Κωνσταντόπουλος, 13 μὲν εἶνε τῶν δοκῶν τῶν Ἀθηνῶν, ὧν 6 μὲν Γουλιέλμου Α' de la Roche (1280-1287), ἑπτὰ Γουίθωνος Β' de la Roche (1287-1308), πέντε τοῦ δουκὸς Ναυπάκτου Φιλίππου τοῦ ἐκ Τάραντος (1294-1331) καὶ 26 τῶν πριγκίπων τῆς Ἀχαΐας, ὧν ἓν Καρόλου Α' τοῦ ἐξ Ἀνδεγαυῶν (1287-1285), δύο Φλώρεντος τοῦ ἐξ Αὐγωνίας (1287-1297), τρία Ἰσαβέλλας τῆς ἐκ Βιλλαρδουίνων (1297-1301), ὀκτὼ Φιλίππου τοῦ ἐκ Σαβαυδίας (1301-1307), δύο Φιλίππου τοῦ ἐκ Τάραντος (1307-1318), ὀκτὼ Ματθαίου τῆς ἐξ Αὐγωνίας (1314-1318), δύο Ἰωάννου τοῦ ἐκ Γραβονίας (1318-1333).

ότερον καὶ τὸ νεώτερον οἰκοδόμημα ἦσαν φρούρια, ἅτινα ὠκοδομήθησαν, ἵνα ἐνοικῇ φρουρὰ συνέχουσα τοὺς ἐγχωρίους εἰς ὑποταγήν. Καὶ τὸ μὲν παλαιότερον ἴσως ὠκοδομήθη πρὸ τῶν Μηδικῶν, τὸ δὲ νεώτερον ὑπὸ τῶν Ἀθηναίων καὶ τῶν ἄλλων Ἑλλήνων, οἵτινες τοὺς Καρυστίους



Εἰκὼν θ'.

ἐτιμώρησαν ὡς μηδίσαντας. Τὴν εἰκασίαν ἡμῶν ταύτην κυροῖ πῶς ἢ ἐν τῷ πρώτῳ λίθῳ (μ. 2,24, π. 0,57) τῆς πέμπτης σειρᾶς τοῦ νεωτέρου οἰκοδομήματος κεχαραγμένη λίαν δυσανάγνωστος ἐπιγραφή ἦδε

[H]ELLE[N]I[K]O[N]	[H]ελλε[ν]ι[κ]ὸ[ν]
████████████████████ KΑ[ΡΥΣΤΙΟΣ	[μεδίσαντας Κα]ρυστίος
ΕΤΙΜΟΡ	ἐτιμορ
ΕΣΑΤΟ	ἔσατο

* Ἄν ἡ ἡμετέρα ἀνάγνωσις καὶ συμπλήρωσις τῆς ἐπίτηδες καθ' ἡμᾶς κατόπιν ὑπὸ τῶν Καρυστίων, ὅτε ἀπηλλάγησαν τοῦ ζυγοῦ τῶν Ἀθηναίων, ἀποξεσθείσης λέξεως μεδίσαντας εἶνε ἀσφαλής, τότε ἐρμηνεύεται καὶ τίνος ἕνεκα τὸ οἰκοδόμημα τοῦτο ὠνομάζετο καὶ ὀνομάζεται καὶ νῦν ἔτι Ἑλληνικὸν (πρβ. Ἡροδότ. VI, 99. Θουκ. I, 98. Ἡροδότ. VIII, 112, 121. VIII, 105). Καὶ τὸ σύμπλεγμα δὲ ἴσως εἶνε τεκμήριον μαρτυροῦν ὑποδούλωσιν τῶν ἐγχωρίων εἰκονιζομένων διὰ τῆς ἐλάφου ὑπὸ ξένου, ὃν παριστᾷ ὁ λέων.

Κατόπιν ἐσκάψαμεν ἐν αὐτῇ τῇ Καρύστῳ, ἔνθα παρὰ τὴν παραλίαν ἐν οἰκοπέδῳ τῶν κληρονόμων Χατζηνικολῆ, ἐφαίνοντο τεμάχια μεγάλα μαρμάρινα θριγκοῦ.

Ἐνταῦθα εὐρέθη ναὸς Ῥωμαϊκῶν χρόνων, ὅστις, ὡς δη-
λοῖ ἡ διὰ τρυπάνου τῶν λίθων κατεργασία καὶ ἡ ὑπὸ τὴν
στρώσιν τοῦ τε σηκοῦ καὶ τῆς εὐθυνητρίας εὐρεθεῖσα σκιρά-
σθεστος, εἶνε τῶν χρόνων τῶν Ἀντωνίνων. Εἶχε περίστασιν,
ἥς ἐκάστη πλευρὰ εἶχεν ἐπτὰ κίονας (ιδ. πίν. Α'), ὡς ἐγένετο
ἡμῖν δῆλον ἐκ τοῦ ἀκατεργάστου τῶν θέσεων, ἐφ' ὧν οὗτοι
ἔκειντο. Τοῦ μοναδικοῦ ἴσως διὰ τὸ σχῆμα τούτου ναοῦ, εἰς
ὃν ἀνέβαινέ τις διὰ τεσσάρων βαθμίδων, διεσώθη ὁλόκληρος
ἡ βάσις μέχρι τοῦ στυλοβάτου καὶ μέρος τοῦ σηκοῦ (ιδ. πίν.
Α' καὶ Β'). Πρὸς τούτοις διεσώθησαν τεμάχια μεγάλα τοῦ
θριγκοῦ, μέρος ἰωνικοῦ κιονοκράνου, γωνιαῖος λίθος τῆς
στέγης καὶ βάσις τετράγωνος κίονος (ιδ. πίν. Γ'), ἐξ ὧν ὁρ-
μώμενος ὁ τὰ παρατιθέμενα σχέδια ποιήσας διδάκτωρ τῆς
φιλολογίας κ. Βερσάκης ἠδυνήθη νὰ ἀναπαραστήσῃ αὐτόν,
οἷός ποτε ἦτο (ιδ. πίν. Δ', Ε'). Τοὺς κίονας ἀναπαρέστησεν
ὁ κ. Βερσάκης λείους, ἄνευ ραβδώσεων, ὁρμηθεῖς ἐκ τινων
ἐν τῷ λιμένι εὐρεθέντων τοιούτων, οἵτινες πολὺ πιθανὸν
ἐντεῦθεν ἐλήφθησαν, ἵνα ἀλλαχοῦ που κομισθῶσιν. Ἄν
ἡ εὐρεθεῖσα ὡσαύτως ἐν τῷ λιμένι καὶ νῦν ἐν τῷ δημαρ-
χείῳ Καρύστου ἀποκειμένη ἐπιγραφή, ἥς τὰ γράμματα εἶνε
τῶν χρόνων τῶν Ἀντωνίνων, ἐντεῦθεν ἐλήφθη, ὡς καὶ οἱ
κίονες καὶ πολλοὶ τῶν λίθων, οἵτινες νῦν εἰσὶν ἐκτισμένοι
ἐπὶ τοῦ ἐνετικοῦ πύργου τοῦ κοινῶς *Μποῦρτζι* καλουμέ-
νου, τότε ὁ ναὸς οὗτος ἦτο ἱερὸς τοῦ Ἀπόλλωνος καὶ τῆς
Ἀρτέμιδος.

Ἐπανερχόμενοι δι' Ἀλιβερίου εἰς Χαλκίδα ἐξητάσαμεν
δύο φυσικὰ σπήλαια ὄντα ἐν Θαρουνίοις. Τούτων τὸ μὲν
Σκοτεινὴ καλούμενον κεῖται $\frac{3}{4}$ τῆς ὥρας, πρὶν φθάσωμεν
εἰς τὴν κώμην, τὸ δὲ ἕτερον ὑπεράνω αὐτῆς πρὸς βορρᾶν,
μόλις πρὸ ἔτους γενόμενον γνωστόν, ἐπειδὴ ἡ εἰσόδος αὐ-
τοῦ ἦτο κεκαλυμμένη· ἀμφότερα ταῦτα τὰ σπήλαια ὄντα
πλήρη σταλακτιτῶν, οἵτινες σχηματίζουσι στύλους ἢ κο-

ρύμβους κρεμαμένους ἀπὸ τῆς ὀροφῆς, φαίνεται, ὅτι πάλαι ποτὲ κατῴκουντο ἢ ἐχρησίμευον ὡς ἱερά. Τοῦτο εἰκάζομεν ἐκ πλήθους θραυσμάτων ἀγγείων, ἅτινα εὑρεθέντα ἐν Σκοτεινῇ εἶχον κάλλιστον μέλαν γάνωμα, καὶ ἐξ ὧτος ὕδριας μεγάλης, ὅπερ εὑρομεν ἐν τῷ ἐτέρῳ σπηλαίῳ. Σημειωτέον, ὅτι ἐν τῷ σπηλαίῳ τούτῳ παρατηρήσαμεν σταλακτίτην ἐξικνούμενον μέχρι τῆς ὀροφῆς καὶ ὅτι ἡ δεξιὰ τῷ εἰσιόντι πλευρὰ αὐτοῦ ἦτο διηρημένη εἰς μικρὰ τετραγωνα διὰ λίθων, ὑπὸ ἀνθρωπίνων χειρῶν τεθέντων. Ἐπειδὴ δὲν εἶχομεν καιρόν, δὲν ἠδυνήθημεν νὰ γνωρίσωμεν διὰ σκαφῆς, ἂν τὰ χωρίσματα ταῦτα ἦσαν τοῖχοι οἰκημάτων ἢ τάφων.

Τελευταῖον ἔνεκα τάφων τινῶν εὑρεθέντων ἐν τῷ κτήματι τῷ παρὰ τὴν Βρωμοῦσαν τοῦ κ. Ἰωάννου Τσάλα, σκάψαντες εὑρομεν πέντε τάφους, ὧν τέσσαρες καλυβῆται. Ἐν τῷ πέμπτῳ τούτων, λάρνακι πωρίνῃ, ἐν ᾗ ἦτο τεθαμμένη κόρη μικρά, εὑρέθησαν τὰ ἐξῆς κτερίσματα. 1) παῖς πῆλινος καθήμενος ἐπὶ βάσεως, προσβλέπων τινά, πρὸς ὃν τείνει ἀμφοτέρας τὰς χεῖρας, αἵτινες εἶνε ἀποκεκομμένα. 2) δύο κόραι πῆλιναι, ὧν ἡ μὲν ὕψ. 0,12 μ. ἔχει τὴν μὲν δεξιὰν ἐπὶ τοῦ στόματος, τῇ δὲ ἀριστερᾷ κρατεῖ προσωπεῖον, ἡ δὲ ὕψ. 0,16 φέρει μῆτραν καὶ τῇ μὲν ἀριστερᾷ κρατεῖ λύραν, τὴν δὲ δεξιὰν καθίησι περὶ τὸν μηρόν. 3) μικρότατος δακτύλιος ἀργυροῦς παιδός. 4) ἑπτὰ ἄλλα ἀγγεῖα μικρά, οἰνοχοῖσκοι 4, μικροὶ κάνθαροι δύο καὶ φιάλη μετὰ πώματος.

ΣΗΜ. Τὰ τε ἐν Καρύστῳ καὶ ἐν Χαλκίδι εὑρεθέντα ἀποκρίνεται ἐν τῷ μουσεῖῳ Χαλκίδος.

Γ. Α. ΠΑΠΑΒΑΣΙΛΕΙΟΥ

ΑΝΑΣΚΑΦΙΚΑΙ ΕΡΓΑΣΙΑΙ ΕΝ ΝΑΞΩΙ

Μεταβάντες εἰς Νάξον φθίνοντος τοῦ Ἰουλίου μηνός, ἐπελήφθημεν ἐν ἀρχῇ σκαφῆς, ἐπιμόνῳ τῶν κατοίκων αἰτήσῃ, ἐν αὐτῇ τῇ πόλει, παρὰ τὸν καθεδρικὸν ναόν, οὐ μακρὰν τῆς θαλάσσης, ἐν χώρῳ καθ' ὃν πρό τινων μνηνῶν εἶχον ἀναφανῇ δύο δωρικῶν κιόνων σπόνδυλοι, κείμενοι ἐπὶ τόπου. Ἡ αὐτόθι ἀνασκαφικὴ ἐργασία ἀπεκάλυψε τοὺς κατωτέρους σπονδύλους τεσσάρων ἔτι κιόνων, ἰδρυμένων ἐπὶ βάσεως ἐκ μεγάλων λελαξευμένων μαρμάρων ἐν ἀποστάσει 1,80-1,83 μ. ἀπ' ἀλλήλων. Ἡ βάσις αὕτη μικρὸν ὑπερέχουσα τῆς ἐπιφανείας τῆς θαλάσσης (0,55 μ. περίπου) ἀφ' ἑνὸς μὲν φέρεται μιᾷ μαρμαρίνῃ βαθμίδι πρὸς ἑδάφος ταπεινότερον, ἀφ' ἑτέρου δὲ πρὸς ἰσοῦψές ἑδάφος ἐξ ἀπλῆς γῆς. — Οἱ τῶν κιόνων σπόνδυλοι (δύο ἑκάστου) φέροντες εἴκοσιν ἐπιπέδους ῥαβδώσεις, ποικίλλουσιν ἱκανῶς τὸ ὕψος (1,47-1,96), ὀλίγον δὲ κατὰ τὴν διάμετρον (παρὰ τὴν βάσιν, 0,65 περίπου), εἰσὶ δ' ἄνευ ἐντάσεως¹.

Ὅρυγματα ἀνοιγέντα κατὰ τὰ πέρατα τῆς τῶν κιόνων σειρᾶς κατέδειξαν ἀφ' ἑνὸς μὲν τὸ τέρμα τῆς βάσεως εἰς ἀπόστασιν 1,74 ἀπὸ τοῦ τελευταίου κίονος (τοῦ πρὸς τὴν θάλασσαν), ἀφ' ἑτέρου δὲ κατὰ τὸ ἄλλο ἄκρον (ἐν τῷ

¹ Πλὴν τῶν ἐπὶ τόπου σπονδύλων, ἐγγὺς ἑνὸς τῶν κιόνων εὗρεθῃ ἕτερος σπόνδυλος κατερριμμένος. Δύο δὲ σπόνδυλοι ἐκτισμένοι πρὸ τοῦ ἱεροῦ γειτονικοῦ ναύστακ τοῦ Ταξιαρχῶν καὶ ἕτερος παρὰ γειτονικῶν φρέαρ (Παλαιὰ Φουντάνα), μεταβεβλημένος εἰς σκάφην πρὸς πλῆσιν, ἀνήκουσι βεβαίως εἰς τοὺς κίονας τούτους ὡς αἱ διαστάσεις αὐτῶν καὶ αἱ ῥαβδώσεις δεκνύουσιν.

προαυλῷ τοῦ συγχρόνου ναοῦ) τὴν ἔλλειψιν ἄλλων κιόνων καὶ τὴν μὴ συνέχισιν τῆς βάσεως¹.

Ἔτερα δὲ μεγάλα καὶ βαθέα ὀρύγματα ἀνοιγέντα ἐκατέρωθι τῆς σειρᾶς τῶν κιόνων οὐδὲν ἀρχιτεκτονικὸν λείψανον ἀπεκάλυψαν, οὐδ' ἔχνος τι λκτρείας· μόνον δὲ συντρίμματα ἀρχαίων ἀγγείων, μετ' ἄλλων ἀπορριμμάτων.

Β. Μετὰ τὴν περάτωσιν τῆς σκαφῆς ταύτης ἐτράπημεν πρὸς τὰ βόρεια τῆς νήσου εἰς ἔρευναν ἰδίᾳ τάφων.

α'. Οἱ τοῦ συνήθους τύπου προμυκηναῖκοι τάφοι διὰ μεγάλων ὀρθίων πλακῶν κατεσκευασμένοι ἀπαντῶσι πολλὰ τοῦ τῆς βορείας Νάξου, κατὰ μικρὰς συστάδας, μετὰ μικρῶν ἐνιαχοῦ παραλλαγῶν, ἀλλ' ὡς ἐπὶ τὸ πολὺ σεσυλημένοι. Ἐνιαχοῦ εὑρομεν τάφους ἀλλήλων ἐπικειμένους. Οὕτως ἐν τῇ θέσει *Φεραντάκη* παρὰ τὴν πολίχνην Κωμιακὴν, εὑρομεν τρεῖς τάφους ἀθίκτους κάτωθι ἄλλων σεσυλημένων, μετ' ἀκόσμων κυλινδρικών πυξιδῶν, παρεμφερῶν πρὸς τὰς ἐν Φυρρόγαις ἄλλοτε εὑρεθείσας. Παρὰ δὲ τὸν ὄρμον *Ἀπόλλωνος*, ἐπίσης κάτωθι συληθέντος τάφου, διπλοῦν εὑρομεν τάφον πλούσιόν πως εἰς κτερίσματα (οὗ ἐν μὲν τῇ ἀνωτέρᾳ μοίρᾳ κτερίσματα ἦσαν τρία μικρὰ χαλκᾶ ἐργαλεῖα, ἐν δὲ τῇ κατωτέρᾳ μοίρᾳ ὑπὸ πλάκα: δύο μαρμάρινα σικυοειδῆ ὑπόποδα ἀγγεῖα, ἀβακοειδὲς μαρμάρινον τριπτήριον μετὰ κωνικοῦ τριπτηῖρος², ἐγχειρίδιον χαλκοῦν καὶ ἐν ἑτέρον χαλκοῦν ἐργαλεῖον)³.

¹ Τοῦτος αὐτόθι ὑψηλὸς ὑπερκείμενος μέρος τοῦ περιδόλου τοῦ ναοῦ παρεκώλυσε τὸν ἀκριβῆ προσδιορισμὸν τοῦ μέρους καθ' ὃ περατοῦται ἡ μαρμαρινὴ βάσις.

² Εἰδωλίον μαρμάρινον ἐν μόνον εὑρέθη ἐν ἀσυλήτῳ τάφῳ μικρᾶς σεσυλημένης συστάδος κατὰ τὰ Δ. τῆς νήσου ἐν θέσει «Ροῶν».

³ Ἐν σχέσει πρὸς τὴν ἐν Νάξῳ κατεργασίαν τοῦ χαλκοῦ, ἡ τοπωνυμία *Χαλκιδιὰ* μεταξὺ Κωμιακῆς καὶ Ἀπόλλωνος (ὅπως ἀλλαχοῦ τῆς νήσου τὸ ὄνομα τῆς πολίχνης *Χαλκί*) τεκμηριῖ χαλκουργίαν πάλαι αὐτόθι, ἄνευ ὅμως ἄλλου τινὸς ἐπικούρου διδομένου. Ἐξ ἄλλων τόπων τῆς βορείας Νάξου ἡ θέσις *Καρκός*, οὔτε σημεῖα μεταλλείου χαλκοῦ δεικνύει, οὔτε τεκμηρίον τι κατεργασίας τοῦ μετάλλου τούτου παρέχει, ἡ δὲ τοπωνυμία «*Φούρνον*» ἐγκραμένῳ ὀφείλεται εἰς μικρὸν αὐτόθι σπή-

β.΄ Πλήν τῶν διὰ πλακῶν συνηρμοσμένων ἀλλήλοις προμυκηναϊκῶν τάφων, νῦν τὸ πρῶτον ἐβεβαιώθη ἡ ἐν Νάξῳ ὑπαρξίς παναρχαίων θολωτῶν τάφων. — Ἐγγύτατα τῆς Κωμιακῆς κατὰ τὴν θέσιν Χωστὴν φυτευομένου ἀμπελῶνος ἐφάνησαν πρὸ ὀλίγων μηνῶν σημεῖα ὑπογείου οἰκοδομήματος. Ἀνασκάψαντες αὐτόθι, εὗρομεν περιφερῆ θολωτὸν τάφον, σχεδὸν ἀκέραιον, ἀλλ' ἀρχαιόθεν σεσυλημένον. Ἐπ' αὐτοῦ τοῦ βραχύδους ὑπεδάφους ἐγείρεται κυκλικῶς ὁ τοῖχος αὐτοῦ ἐκτισμένος δι' ἀκατεργάστων λίθων, ἀλλὰ μετὰ πολλῆς ἐπιμελείας ἐκτισμένος. Ὑπεράνω αὐτοῦ ὑψοῦται θόλος ἐκ μεγάλων ἀκατεργάστων λίθων, ἀσυναρμόστων μὲν, ἀλλὰ διὰ καταλλήλου τοποθετήσεως καὶ τοῦ μεγάλου αὐτῶν βάρους στερρότατα πρὸς ἀλλήλους συγκρατούμενων, οὐχ ἥκιστα δὲ διὰ τοῦ βάρους μεγάλου εὐρέος λίθου τὸ ὅλον ἐπιστεγάζοντος. Τοῦ θαλάμου ἡ διάμετρος κατὰ τὴν βάσιν 3,40 μ. περίπου, τὸ δὲ ὕψος 2,60 μ. Πρὸς τὸ κοῖλον τοῦ τάφου μικρὸς ἦγε δρόμος, κλεισθεὶς διὰ τοιχοῦ (εἰς ἀπόστασιν 1,10 μ. ἀπὸ τοῦ θαλάμου) ἐξ οὗ ἀφαιρέσαντες λίθους τινάς εἰσῆλθον εἰς τὸν τάφον οἱ πάλαι συληταί. — Ἀπας ὁ τάφος ἄχρι τοῦ βράχου ἀνασκαφείς οὐδ' ἔχνος παρέσχεν ὅσπου, ὀλίγα δὲ τεμάχια πηλίνων ποτηριοειδῶν σχεδὸν πάντων ἀγγείων ἀγανώτων καὶ ἀκόσμων.

γ.΄ Χρόνων ὑστερωτέρων διττοὶ εὐρίσκονται αὐτόθι τάφοι οἱ μὲν διὰ καθέτων πλακῶν συνηρμοσμένων κατεσκευασμένοι, (μῖα ἐν ἐκάστη πλευρᾷ), οἱ δὲ ὑπὸ τεσσάρων τοιχείων περιβαλλόμενοι.

Οἱ διὰ πλακῶν κατεσκευασμένοι εἰσὶν εἴτε μονήρεις, εἴτε κατὰ μικράς συστάδας ἐνίοτε (εἰς ἢ πλείονες) κατέχουσι τὴν κορυφὴν τύμβων μεθ' ὑπεδάφους βραχύδους

λαίων, καταφύγιον ποιμένων, δίκην δὲ κλιδάνου αἰθαλῶδες, διὰ τὸ ὑπ' αὐτῶν ἐν χειμῶνι ἀπτόμενον πῦρ, οὐδεμίαν ἔχει σχέσιν πρὸς μεταλλουργίαν, ὡς ἐπιτόπιος παρατήρησις κατέδειξεν ἡμῖν.

περιβεβλημένων ὑπὸ ἀπλοῦ ἢ διπλοῦ κρηπιδώματος (τύμβος θέσεως Γαλάτῃ) ἢ ἄνευ κρηπίδος. Οἱ τάφοι οὗτοι, ἀπαντῶντες καὶ τῆς ἄλλης Νάξου ἐνιαχοῦ, καλύπτονται ὑπὸ μιᾶς μεγάλης πλακῆς ἢ δύο πλακῶν συμπληρουσῶν ἀλλήλας.

Τῶν δὲ ἐπιμήκων κτιστῶν τάφων τὰ τοιχία εἰσὶ κατεσκευασμένα ἐκ λίθων ἀλαξεύτων ἢ ἡμιλαξεύτων, πηλῷ συχνάκις συνδεδεμένων. Τοιοῦτοι τάφοι, ὡς ἐπὶ τὸ πολὺ σεσυλημένοι, εὗρηνται πολλαχοῦ τῆς περιοχῆς τῆς Κωμιακῆς καὶ παρὰ τὴν πόλιν Νάξον.

Τῶν δύο τούτων κατηγοριῶν ὀλίγους ἀνεσκάψαμεν τάφους, μετ' ὀλίγων κτερισμάτων, ἐξ ὧν μνημονευτέον μικρὸν πήλινον σύμπλεγμα εἰς τάφον κτιστὸν τῆς θέσεως 'Ρατσαλούνη (παρὰ τὴν Κωμιακὴν).

Γ.' Τέλος κατὰ τὴν περιφέρειαν τοῦ Πολιχνίου δοκιμαστικὴν σκαφὴν ἐποιήσαμεν ἐπὶ τῆς αὐτόθι μικρᾶς προμυκηναϊκῆς ἀκροπόλεως Καστράκι. Οὕτω, πλὴν ἀγγείων πηλίνων εἰς τεμάχια μετὰ χαρακτῶν τινων κοσμημάτων ἐπὶ τινων, καὶ ἐνὸς μαρμαρίνου ἰγδίου, ἀπεκαλύφθη κατὰ τὴν κορυφὴν τοῖχος εὐρύς ἐξ ἀργῶν λίθων, ὃν ἠναγκάσθημεν αὐθις νὰ καλύψωμεν, ἀναβάλλοντες εἰς εὐθετώτερον χρόνον τὴν περαιτέρω σκαφὴν.

ΚΛΩΝ ΣΤΕΦΑΝΟΣ

ΕΡΓΑΣΙΑΙ ΕΙΣ ΜΥΣΤΡΑΝ

Α'.

Ἡ ἀναστήλωσις καὶ συντήρησις τῶν πολυτίμων ἐν Μυστρᾷ λειψάνων ἀρχιτεκτονικῆς καὶ γραφικῆς ἐξηκολούθησε καὶ κατὰ τὸ παρελθὸν ἔτος, ὑπὸ τὴν ἐποπτείαν καὶ διεύθυνσίν μου, δαπάνῃ τῆς Ἀρχαιολογικῆς Ἑταιρείας, ἐπιδιωκούσης τὴν ἀποπεράτωσιν ὅλου τοῦ πολυδαπάνου ἔργου.

Εἰς ποικίλα μνημεῖα τοῦ μεσαιωνικοῦ ἐρειπιῶνος ἐγένοντο ἐργασίαι κατὰ τὸ παρελθὸν ἔτος, ἀπὸ τῶν ἀρχῶν τοῦ Ἰουνίου μέχρι τέλους Ὀκτωβρίου. Καὶ κατὰ τὴν περίοδον ταύτην τῶν ἐργασιῶν σπουδαῖον μνημεῖον ἐλαμβάνετο ὡς κέντρον κυρίας ἐργασίας, συγχρόνως δ' ἐξετελοῦντο καὶ ἄλλαι δευτερευούσης σημασίας εἰς ἐρείπια μικροτέρας σπουδαιότητος.

Ἀπλουστέρας ἐργασίας ἐξετελέσαμεν εἰς ἐρείπια ἰδίως μονῶν, ὅπως συγκρατήσωμεν αὐτά, ὅχι διότι παρεῖχον πάντα ἐνδιαφέρον αὐτὰ καθ' ἑαυτά, ἀλλὰ πρὸς συντήρησιν χάριν τοῦ σχεδίου τῆς βυζαντινῆς πόλεως. Οὕτω συνεκράτηθησαν ἐρείπιά τινα κελλίων τῆς μονῆς τῆς Θεοτόκου Ὁδηγητρίας, χάριν τῆς μελέτης τῶν περὶ τὸ καθολικὸν τῆς μονῆς ταύτης, τὸ Ἀφεντικό, ποικίλων κτισμάτων.

Εἰς πάντα δὲ τοὺς ναοὺς, οἱ ὅποιοι ἀνεστηλώθησαν ἢ ὑπεστηρίχθησαν κοινὴ ἐργασία ἐγένετο ἡ τῆς συντηρήσεως τῶν τοιχογραφιῶν αὐτῶν. Οὕτως ὑπεστηρίξαμεν τὰς τοιχογραφίας τῶν ναῶν τοῦ Ἁγίου Ἰωάννου καὶ τοῦ Ἁγίου Θεοδώρου, πολλὰς δὲ τοῦ Ἀφεντικοῦ καὶ τῆς Παντιανάσης.

Αἱ τοιχογραφίαι ἔχουσιν ἰδίως καταστραφῇ ἐκ τῆς ἐπηρείας τῆς ὑγρασίας. Πολλοὶ ἔχουσι διαρραγῇ καὶ τὰ τεμάχια αὐτῶν, κεκολλημένα ἐπὶ τοῦ τοίχου, ἀποτρίβονται καθ' ἑκάστην. Τὰς τοιχογραφίας ταύτας περιστεφανώνομεν διὰ λεπτῆς σειρᾶς τσιμέντου, περιτιθεμένου ὡς πλαισίου, καὶ οὕτω συγκρατοῦμεν αὐτάς ἐπὶ τοῦ τοίχου.

Σπουδαῖον μέρος τῆς ἐπιτελουμένης ἐργασίας εἶναι τῶν πολυτίμων τούτων λειψάνων τῆς βυζαντινῆς γραφικῆς ἡ συντήρησις. Ἐπιδιώκομεν δ' αὐτὴν καὶ διὰ τῆς προφυλάξεως ἀπὸ τῆς κυριωτάτης αἰτίας τῆς καταστροφῆς αὐτῶν, ἀπὸ τῆς ὑγρασίας.

Πρὸς τοῦτο ἀφ' ἐνὸς μὲν στεγάζομεν ἀσφαλῶς τοὺς ναοὺς, ἀφ' ἑτέρου δὲ διὰ ποικίλων ἄλλων μέτρων, προσπαθοῦμεν ν' ἀντιταχθῶμεν κατὰ τῆς ἐπηρείας τῆς ὑγρασίας. Ὁ πρὸς τὴν ἀνωφέρειαν τοῦ βουνοῦ ἐστραμμένος Ν. τοῖχος τῶν ναῶν εἶναι ἰδίως ὁ περισσότερον πάσχων ἐκ τῆς ὑγρασίας. Διότι εἰς τοὺς πόδας αὐτοῦ συσσωρεύονται τὰ κατερχόμενα ὄμβρια ὕδατα καὶ διαποτίζουσιν αὐτούς. Ἐκ τῆς αἰτίας δὲ ταύτης ἐπίσης σχηματίζονται κατὰ τὴν πλευρὰν ταύτην τῶν μνημείων ἐπιχωματώσεις, αἱ ὁποῖαι καὶ αὐταὶ αὐξάνουσι τὴν ὑγρασίαν.

Τὰς ἐπιχωματώσεις ταύτας ἐκσκάπτομεν μέχρι τοῦ σημείου, εἰς τὸ ὁποῖον ἔφθανεν ἄλλοτε ὁ ὑπὲρ τὴν ἐπιφάνειαν τοῦ ἐδάφους τοῖχος τοῦ ναοῦ. Τοιοῦτοτρόπως ὄχι μόνον ἐλευθεροῦται ὁ τοῖχος, ἀλλὰ καὶ ἀναδεικνύεται ὡς εἶχε τὸ πάλαι. Εἰς τὸν ναὸν τοῦ Ἀφενικοῦ, ἐπὶ παραδείγματι, διὰ τῆς τοιαύτης ἐργασίας ἐπεφάνη ἐν ὅλῃ αὐτῇ τῇ κομψότητι ἡ μεσημβρινὴ πλευρά.

Σημειωτέα δ' ἡ παρατήρησις, ὅτι κατὰ μῆκος τῶν Ν. τοίχων τῶν ναῶν ὑπάρχουσι πάντοτε παρεκτισμένοι τάφοι, τοὺς ὁποίους εὐρίσκομεν κατὰ τὰς ἐκχωματώσεις. Μετὰ τὴν ἐκχωμάτωσιν προσκτίζομεν εἰς τὸν Ν. τοῖχον μικρὸν

τοιχίδιον ύψους καὶ πλάτους ὀλιγωτέρου τοῦ μέτρου, τὸ ὁποῖον καλύπτομεν διὰ κεράμων. Εἰς τὴν βάσιν δὲ τοῦ τοιχίδιου κατασκευάζομεν αὐλακα, ἡ ὁποία ἀπάγει μακρὰν τὰ ὕδατα.

Ἄλλὰ δὲν περιωρίσθη εἰς ταῦτα ἡ ἀπὸ τῆς ὑγρασίας προφύλαξις. Ὅπου ἦτο δυνατόν, ὥς εἰς τὸ Ἀφεντικό, ἐσκάψαμεν κατὰ τὴν ἀνωφέρειαν, εἰς μικρὰν πῶς ἀπόστασιν ἀπὸ τοῦ Ν. τοίχου, γάνδακα εὐρύτερον, ἵνα μετοχετεύη τὰ σχηματιζόμενα ἐκ τῶν βροχῶν ὕδατα πέραν τοῦ ναοῦ.

Διὰ τῶν τοιούτων ἐκχωματώσεων καὶ μετοχετεύσεων τῶν ὁμβρίων ὑδάτων, — ἡ ἐργασία αὕτη ἐγένετο μέχρι τοῦδε εἰς τοὺς ναῖσκους τοῦ Ἀγίου Ἰωάννου καὶ τῆς Εὐαγγελιστρίας, εἰς τὸν ναὸν τοῦ Ἀγίου Δημητρίου, τοῦ Ἀγίου Θεοδώρου καὶ τὸ Ἀφεντικό, — συντηροῦνται, κατὰ τὸ δυνατόν, ἀπὸ τῶν ἐκ τῆς ὑγρασίας φθορῶν τὰ πολύτιμα λείψανα βυζαντινῆς γραφικῆς, τὰ ὁποῖα διετηρήθησαν εἰς τὸν Μυστράν.

Τὸ σπουδαιότερον ὅμως μέρος τῆς ἐκτελουμένης ἐργασίας εἶναι ἡ ὑποστήριξις τῶν λειψάνων τῆς ἀρχιτεκτονικῆς, καὶ χάριν αὐτῶν τούτων καὶ χάριν τῶν ἐπ' αὐτῶν τοιχογραφιῶν.

Ἐργασία τοιαύτη ἀναστηλώσεως ἐγένετο εἰς τοὺς ναῖσκους τοῦ Ἀγίου Ἰωάννου, τῆς Εὐαγγελιστρίας, εἰς τὸν ναὸν τοῦ Ἀγίου Θεοδώρου, ἐν μέρει δὲ καὶ εἰς τὸν τοῦ Ἀφεντικοῦ.

Ἅγιος Ἰωάννης. — Ὅτε πρὸ δύο καὶ πλέον ἐτῶν, τὸ θέρος τοῦ 1906, εὕρισκόμεν ἐν ἀποστολῇ εἰς τὸν Μυστράν μετὰ τοῦ κ. Γ. Μιλλὲ πρὸς μελέτην τῶν μνημείων καὶ τῆς συντηρήσεως αὐτῶν, παρατηρήσαμεν, ὅτι ἐπείγουσαν ἀνάγκην ὑποστηρίξεως εἶχεν ὁ ναῖσκος τοῦ Ἀγίου Ἰωάννου. Τῇ ἐντολῇ τότε τῆς Γενικῆς Ἐφορείας προέβην εἰς ἀνά-

κτισιν τοῦ καταπίπτοντος ἱεροῦ, ἰδίως κατὰ τὸ Ν. μέρος.

Ὁ ναῖσκος, ὁ μόνος κείμενος εἰς τὰ δεξιὰ τῆς ὁδοῦ τῆς ἀγούσης εἰς τὴν Μητρόπολιν, εἶναι ἀπέριττος τὴν ἀρχιτεκτονικὴν, *μονοκάμαρος*, ἐξ ἐνὸς καὶ μόνου κυλινδρικοῦ θόλου, ἥτοι καμάρας ὡς ἔλεγον οἱ Βυζαντινοί, ἀπαρτιζόμενος. Εἰς τὸ μέσον ὅμως τῶν μακρῶν πλευρῶν διακόπτει τὴν μονοτονίαν μικρὰ ἐγκάρσιος καμάρα, ἐκ τῆς μεγάλης γεννωμένη, καὶ εἰς θυρίδια μονότοξα ἀπολήγουσα. Οὕτως ὥστε καὶ εἰς τὸν ἀπέριττον τοῦτον ναῖσκον ἀποτελεῖται σχῆμα σταυροῦ. Ἡ τοιχοδομία εἶναι κατὰ τὸν ἀπλοῦν βυζαντινὸν τρόπον, λίθοι περισφιγγόμενοι διὰ λιστρώσεως βαθέως αὐλακίζομένης· ἀτάκτως δὲ πλίνθων τεμάχια εἶναι ἐπὶ τοῦ τοίχου ἐρριμμένα. Τὰ τριπλᾶ ὅμως, ὀδοντωτῶς ἐξέχοντα ἕκαστον, πλαίσια τῶν παραθυρίδων εἶναι πεποικιλμένα διὰ τοιχοδομίας ἐκ πῶρων καὶ πλίνθων.

Τὰ μάλιστα ἀξιόλογοι εἶναι αἱ τοιχογραφίαι τοῦ ναΐσκου. Ἡ τέχνη αὐτῶν εἶναι ὁμοία πρὸς τὴν τῶν τοιχογραφιῶν τοῦ Ἀφεντικοῦ, τῆς ἰδίας σχολῆς, δὲν ἔχουσιν ὅμως τὴν λεπτότητα τῆς τέχνης ἐκείνων. Ὁ ναῖσκος λοιπὸν ἀνήκει προφανῶς εἰς τὰ μέσα τῆς ΙΔ' ἑκατονταετηρίδος.

Μόλις δὲ παρεῖχε καιρὸν πρὸς συντήρησιν. Ὁ Ν. τοῖχος ἦτο καταπεπτωκώς, κατὰ μέγα δὲ μέρος καὶ ὁ Β. Ἡ βροχὴ καὶ ἡ καθόλου ἐπήρεια τοῦ καιροῦ, παντελῶς ἀστέγου καὶ ἐγκαταλελειμμένου τοῦ ναΐσκου, κατέστρεφον ὁσημέραι καὶ τὰς ἀπομεινάσας τοιχογραφίας.

Διὰ τὰ διατηρήσωμεν ἰδίως ταύτας προέβημεν εἰς στέγασιν τοῦ ναΐσκου. Πρὸς τοῦτο ὅμως ἀνεκτίσθη ὁ καταπεπτωκὴς Ν., καὶ συνεπληρώθη ὁ Β. τοῖχος. Πρὸς Ν. ἀνεκτίσθη τὸ παραθυρίδιον διὰ πῶρων καὶ πλίνθων, συνεπληρώθη δὲ καὶ τὸ τοῦ Β. τοίχου. Ἐν γένει ἠναγκάσθημεν νὰ προβῶμεν εἰς πλήρη ἀναστήλωσιν τοῦ ἀξιολόγου ναΐσκου.

Κατὰ τὴν στέγασιν δ' αὐτοῦ διετηρήσαμεν ἐπιμελῶς τὴν

ἐξωτερικὴν ὄψιν σταυροῦ. Τὴν καμάραν δὲν ἀνεκτίσαμεν ἐσωτερικῶς, ἀφῆσαντες ἐπίτηδες νὰ φαίνωνται πρὸς μελέτην τὰ ἔχνη τῆς παλαιᾶς γενέσεως αὐτῆς. Ἐξωτερικῶς δὲ πρὸς τὸν Ν. καὶ Β. τοῖχον, ὅπου τὰ μονότοξα παραθυρίδια, ἐδόθη σχῆμα ἀετώματος· οὕτως ὥστε ἡ στέγη δὲν εἶναι ἀπλῆ ἀμφικλινής, ἀλλὰ ἀποτελεῖ τὸ σχῆμα σταυροῦ, ὁποῖον θὰ ἦτο παλαιότερον τὸ σχῆμα τοῦ ἀξιολόγου ναύσκου.

Ἅγιος Θεόδωρος. — Αἱ περισσότεραι ἐργασίαι κατὰ τὴν διαρρεύσασαν περίοδον ἔγειναν εἰς τὴν Κάτω βυζαντινὴν πόλιν, εἰς τὴν συνοικίαν τὴν λεγομένην τοῦ Βροντοχίου (Εἰκ. 1).

Τὸν ὥραιον ναὸν τοῦ Ἁγίου Θεοδώρου, ἀνήκοντα εἰς τὰ τέλη τῆς II' ἑκατονταετηρίδος, ὁ ὁποῖος μόλις διεσώθη ἀπὸ πέρυσιν ἐκ τῆς τελείας ἑρειπώσεως, ἀνεστηλώσαμεν ὁλόκληρον κατὰ τὸ ἔτος τοῦτο.

Ὁ ναός, ἡρειπωμένος, εἰς οἷαν κατάστασιν περιέγραψα ἐν τῇ περυσινῇ μου ἐκθέσει, εἶχεν ἀναστηλωθῆ μέχρι τοῦ τυμπάνου τοῦ τρούλλου (Εἰκ. 2). Ἦδη καὶ τὸ μεγαλοπρεπέστατον τοῦτο τύμπανον, τὸ ὡραιότερον ἴσως τῶν περισωθέντων τούτων βυζαντινῶν ἀρχιτεκτονικῶν μελῶν, ἔχει ἀναλάβει τὴν ἀρχαϊκὴν αὐτοῦ μορφήν.

Τὸ τύμπανον εἶναι δεκαεξάπλευρον, ἀποτελεῖται δὲ ἐξ ὀκτῶ παραθύρων μονοτόξων, ἐτέρων ὀκτῶ ψευδοπαραθύρων, καὶ δέκα ἐξ κίωνων ἐξεχόντων κατὰ τὰ τρία τέταρτα ἐκ τοῦ τοίχου. Ἐκάστη πλευρὰ ἀποτελεῖται ἐξ ἑνὸς παραθύρου, ἐκατέρωθεν τοῦ ὁποῖου οἱ κίονες, οἱ ὅποιοι δὲν εἶναι μονόλιθοι, ἀλλ' ἀποτελοῦνται ἐκ σπονδύλων καὶ πλίνθων ἐναλλασσόντων. Τὰ παράθυρα δὲ περιβάλλονται ὑπὸ τριπλοῦ πλαισίου ἐκ πλίνθων, ὀριζοντίων καὶ ὀδοντωτῶν, καλίστην αἴσθησιν, ὥς καὶ οἱ κίονες, παράγοντα. Τὸ τύμπα-

νον του Ἁγίου Θεοδώρου περιεσώθη οὕτω καὶ ὡς ἐν τῶν

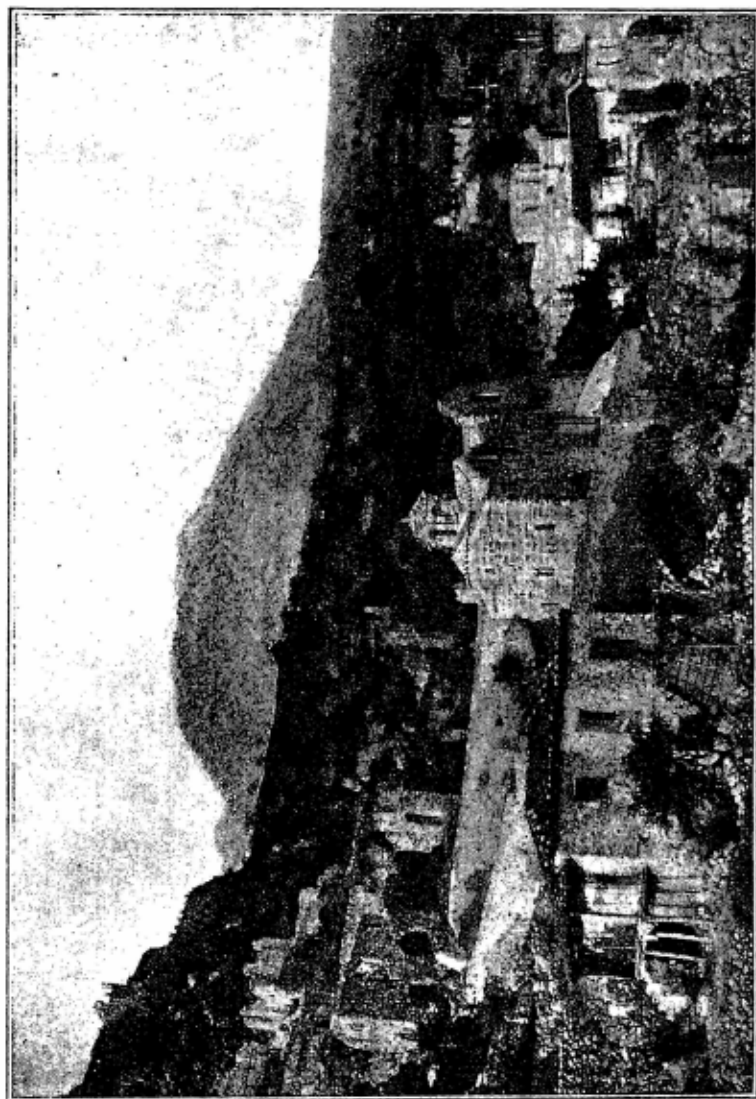

Εἰκὼν 1.

κομψοτέρων μνημείων τῆς ἐξωτερικῆς πολυχρώμου διακοσμήσεως τῆς βυζαντινῆς οἰκοδομίας.

Οἱ κίονες τοῦ τυμπάνου εἶχον πάντες καταπέσει. Εἰς τὸ Δ. τοῦ ναοῦ ἐσώζετο κατὰ χώραν εἰς μόνος μικρὸς σπόνδυλος, ὁ ἀνώτατος, εἰς τὸν τοῖχον δὲ τοῦ τυμπάνου, κεκοιλαμμένον, εἶχον ἀποτυπωθῇ τῶν ἄλλοτε σπονδύλων οἱ



Εἰκὼν 2.

τύποι, ἐξ ὧν ὁδηγοῦμενοι ἐλαξεύσαμεν τοὺς ἡμετέρους. Τοιοῦτοτρόπως ἀνεστηλώθησαν ἅπαντες οἱ κίονες. Ἐφιλοτεχνήθησαν δὲ καὶ τὰ κατὰ τὸ πλεῖστον κατεστραμμένα πλαίσια τῶν παραθύρων.

Εἰς τὴν Ν. καὶ Β. πλευρὰν τὸ τύμπανον ἐκ δύο μεγάλ-

λων ρηγματών, εἶχεν ἀρκούντως παρασαλευθῆ καὶ παρεκκλίνει. Πέρυσιν εἴχομεν ὑποστηρίξει αὐτὰ δι' ἀπλοτοιχίας. Ἦδη, μικρὸν κατὰ μικρὸν ἀφαιροῦντες τὴν προσωρινὴν ταύτην ὑποστήριξιν, ἀνεκτίσαμεν τὸ ἐλλεῖπον τοῦτο μέρος κατὰ τὴν ἀρχαϊκὴν αὐτοῦ μορφήν.

Ἡ ἀναστήλωσις τῶν κιόνων, ἡ συμπλήρωσις τῶν πλαϊσίων καὶ τῶν ρηγματών, ἡ ἀνάκτισις ἄλλων ἐλλειπόντων

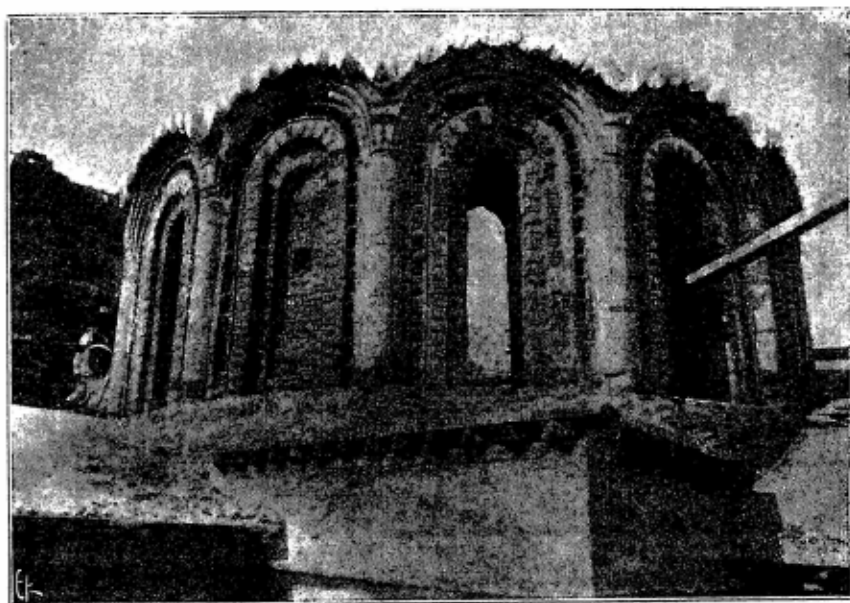

Εἰκὼν 3.

μερῶν τῆς οἰκοδομίας, συνετέλεσαν εἰς τὴν ἰσχυρὰν περισφιγξίν τοῦ περικαλλοῦς ἀρχιτεκτονικοῦ τούτου μέλους (Εἰκ. 3).

Τὰ εἰς τὰς γωνίας, τὰς μεταξὺ τῶν καμαρῶν, τριγωνικὰ στεγάσματα τῶν ἐσωτερικῶν κωνικῶν κογχῶν (trompes), ἀνεκτίσαμεν, ὡς καὶ οἰονδήποτε ἄλλο ἐλλεῖπον μέρος τῆς στέγης.

Τὸν ἐξωτερικὸν τοῖχον τοῦ ἐξωνάρθηκος πρὸς Δ. συνεπληρώσαμεν, ὡς καὶ τοὺς πύργους τοὺς παρεκτισμένους εἰς τὸν ἐξωνάρθηκα, οἱ ὅποιοι εἰς τὸν κάτω μὲν ὄροφον ἦσαν παρεκκλήσια, εἰς τὸν ἄνω δὲ πιθανῶς ὁ μὲν κωδονοστάσιον, ὡς τὸ τῆς Μητροπόλεως, ὁ δὲ σκευοφυλάκιον.

Τοὺς τοίχους πάντας τοῦ ἐξωνάρθηκος καὶ τῶν πυργί-

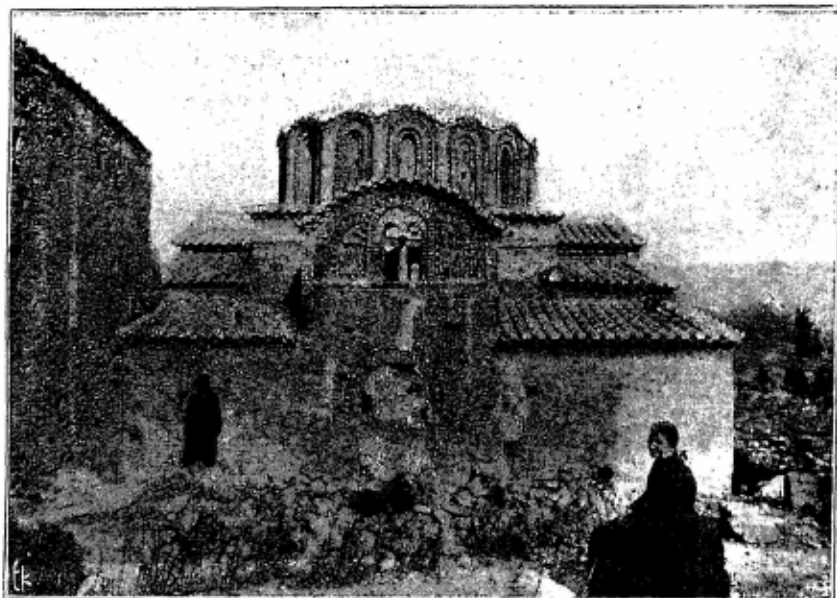

Εἰκὼν 4.

σκων ἐστεγάσαμεν, αὐτοὺς μόνους, ὅπως μὴ φθείρῳνται ἐκ τῶν βροχῶν.

Ἀσφαλῶς δὲ ἐστεγάσαμεν ἅπασαν τὴν ἐκκλησίαν, φιλοτεχνήσαντες κάτω τῆς στέγης τὰς ἀπανταχοῦ εὐρισκομένας σειρὰς ὀδοντωτῶν κεραμοπλαστικῶν διακοσμῆσεων. Ἐκαστον τμήμα τῶν ἀρχιτεκτονικῶν μελῶν τοῦ ναοῦ ἐστεγάσθη ὅχι μόνον στεγανῶς, ἀλλὰ καὶ τοιοῦτοτρόπως, ὥστε νὰ διατηρῇ καὶ στεγαζόμενον τὴν ἀρχικὴν αὐτοῦ μορφήν.

Αἱ Β. καὶ Ν. καμάραι ἀπετελέσθησαν καὶ ἐξωτερικῶς κυλινδρिकाί, οὕτω δὲ καὶ ἐστεγάσθησαν. Ἀέτωμα ὑπὲρ αὐτάς δὲν ἔγεινεν ὀδοντωτοῦ ἐκ πλίνθων κοσμήματος, ὅπως εἰς τὰς καμάρας Α. καὶ Δ., αἱ ὁποῖαι ἐστεγάσθησαν ἀμφικλινεῖς. Τὸ κόσμημα ἔγεινε κυκλοτερές (Εἰκ. 4)· κατ' ἀρχὰς ἐμποιεῖ ἐντύπωσιν διὰ τὴν ἀνομοιότητα τῶν καμαρῶν. Ἄλλ' ὅτι αἱ Β. καὶ Ν. καμάραι οὕτω κυλινδρिकाὶ ἀνάγκη νὰ ἦσαν δεικνύει τὸ ὅτι, ἂν κατεσκευάζετο ἄνω αὐτῶν αέτωμα, θὰ ὑφούντο αὐταὶ εἰς σημεῖον ἀποκλείον μέγα μέρος τοῦ καταντικρὺ παραθύρου τοῦ τυμπάνου τοῦ τρούλλου. Ἐπειτα ὑπάρχει συμμετρία: αἱ Δ. καὶ Α. καμάραι εἶναι ἀμφικλινεῖς, καὶ αἱ ἀπέναντι πάλιν ἀλλήλων Ν. καὶ Β. κυλινδρिकाί. Τοιαύτην περιφερικὴν τῆς στέγης διαρρύθμισιν ἔχομεν καὶ ἀλλαχοῦ εἰς τὸν Μυστρᾶν, μάλιστα δὲ εἰς τὸν Β. τοῖχον τοῦ ναοῦ τῆς *Παντανάσσης* ὑπεράνω τῶν διλόβων πάλιν παραθυριδίων. Σύμφωνος δ' ἄλλως εἶναι ἡ διαρρύθμισις αὕτη καὶ πρὸς τὸν ὅλον καμπυλόγραμμον χαρακτήρα τῆς βυζαντινῆς ἀρχιτεκτονικῆς. Ἐπὶ τῶν προσόψεων τῶν γνησίων βυζαντινῶν ναῶν διαγράφονται αἱ καμπυλοειδεῖς γραμμαὶ τῆς οἰκοδομῆς, σπανίως δὲ αέτωμα στέγης ἀμφικλινοῦς κρύπτει τὴν πραγματικὴν καμπυλότητα τῶν θόλων.

Τὸν τρούλλον δὲν ἀνηγείρομεν. Ἐκ τῆς ἐσωτερικῆς τοιχοδομίας εἶναι ἐμφανὴς ἡ γένεσις τῆς στρογγυλότητος αὐτοῦ· καί, παρὰ τὸ μέγεθος τοῦ τρούλλου, καλύπτοντος ὁλόκληρον τὸ κεντρικὸν τετράγωνον τοῦ ναοῦ, θὰ ἦτο εὐκολος ἡ ἀνέγερσις αὐτοῦ. Ἀπαραίτητος ὅμως δὲν ἦτο αὕτη διὰ τὴν συντήρησιν τοῦ οἰκοδομήματος καὶ τῶν τοιχογραφιῶν. Ἐπειδὴ δ' ἐνταῦθα δὲν ἐπρόκειτο περὶ συμπληρώσεως ἢ ἀναστηλώσεως ἀρχιτεκτονικοῦ μέλους, τοῦ ὁποῖου νὰ σώζωνται κατὰ χώραν ἔχνη, ἐπροτίμησα, πρὸς τὸ παρὸν τοῦλάχιστον, ν' ἀφήσω ἀσκεπὲς τὸ κεντρικὸν τετρά-

γωνον τοῦ ναοῦ. Μετὰ προσοχῆς ὁμως ἐστεγάσθησαν οἱ τοῖχοι τοῦ τυμπάνου, ὥπως μὴ βλάβηται ἡ τοιχοδομία.

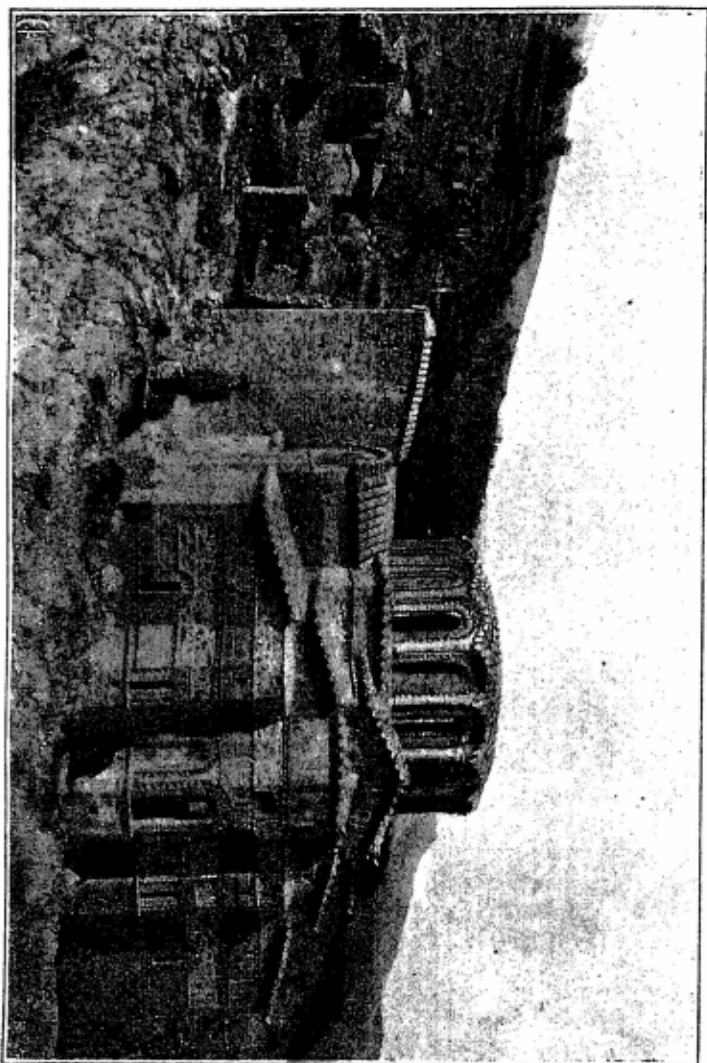

Εἰκὼν 5.

Εἰς τὴν μεγάλην θύραν τοῦ ἐξωτερικοῦ τοίχου τοῦ ἐξω-
νάρθηκος καὶ τὰ ἐκατέρωθεν αὐτῆς παράθυρα ἐτοποθετή-

σαμεν σιδηρᾶς κιγκλίδας πρὸς ἀσφάλειαν καὶ ἵνα τὸ ἐσω-
τερικὸν τοῦ ναοῦ εἶναι καὶ ἐκ τῶν ἔξω καταφανές.

Οὕτως ἀνεστηλώθη τελείως ἐν τῇ ἀρχικῇ αὐτοῦ μορφῇ
ὁ κομψὸς ναὸς τοῦ Ἀγίου Θεοδώρου, ὁ ὁποῖος μετὰ τοῦ



Εἰκὼν 6.

ἐξωνάρθηκος, τῶν παρεκτισμένων πυργίσκων, τῶν ἄλλε-
παλλήλων στεγῶν τοῦ κυρίως ναοῦ, τοῦ μεγαλοπρεποῦς
αὐτοῦ τυμπάνου, συντηρηθεὶς ἤδη, παρέχει κάλλιστον ὑπό-
δειγμα ἰδιορρύθμου βυζαντινοῦ ἀρχιτεκτονικοῦ τύπου (Εἰ-
κὼν 5).

Εὐαγγελιστρια. — Ἀρχούντως καλῶς διετηρήθη μέχρι τῆς κομψῆς ναΐσκος τῆς *Εὐαγγελιστρίας*, κτισθεὶς περὶ τὰ μέσα τῆς ΙΔ' ἐκ. Ὁ ναὸς οὗτος, ὅμοιος κατὰ τὸν ἀρχιτεκτονικὸν τύπον μὲ τὸν ναὸν τῆς *Ἀγίας Σοφίας*, ἔχει τὸ Δ. σκέλος τοῦ σταυροῦ ἐπιμηκέστερον, τὸ τύμπανον τοῦ τρούλλου ὑψιπετὲς καὶ στερεῖται γυναικωνίτου.

Ἀξία προσοχῆς εἶναι ἡ εἰς τὴν μεσημβρινὴν αὐτοῦ πλευρὰν παρατετειχισμένη μικρὰ στοά, αἱ ἐξ αὐτῆς εἰς ἄνω δωμάτια ἄγουσαι κλίμακες, καὶ καλὸν διὰ πλίνθων ἀκανθωτὸν παρ' αὐτὴν κόσμημα.

Ὁ ναΐσκος οὗτος, περιτετειχισμένος διὰ περιβόλου, χρησιμεύει ὡς νεκροταφεῖον τοῦ μικροῦ ἐν τοῖς ἑρείπιοις σημερινοῦ συνοικισμοῦ. Τὸν περίβολον τοῦτον ἀδιάβατον σχεδὸν ὄντα ἐκ τῶν ἀγρίων θάμνων ἐκαθαρίσαμεν καὶ ηὔτρεψαμεν.

Ἐμπροσθεν δὲ τοῦ νάρθηκος τοῦ ναοῦ ὑπάρχει δωμάτιον εὐρύ, ὡς τις ἐξωνάρθηξ, τὸ ὁποῖον ἦτο πλήρες ὀστέων. Καθαρίσαντες αὐτό, εὗρομεν πολλοὺς τάφους· τὰ ὀστᾶ δὲ ἐτοποθετήσαμεν εἰς μικρὸν ἐν γωνίᾳ τοῦ περιβόλου κτισθὲν δωμάτιον. Τὸν θόλον τοῦ ἐξωνάρθηκος τούτου ἐστερεώσαμεν, ἐξεχώσαμεν δέ, πλὴν τῶν ἄλλων, καλὸν πρὸς Ν. δίολον παράθυρον.

Ἡ κομφὴ στοά ἦτο κατὰ μέγα μέρος κεχωσμένη, ἐτοιμόρροποι οἱ θόλοι αὐτῆς καὶ ὑπερφορτωμένοι διὰ μεταγενεστέρων βαναύσων ἐπικτισμάτων, ἀπὸ τῶν ὁποίων ἐκαθαρίσθη καλῶς ἡ στέγη, ἐξεχωματώθη δὲ καὶ πᾶσα ἡ στοά. Τὰ καταπεσόντα μέρη τῆς τοιχοδομίας τῆς στοᾶς συνεπληρώθησαν, τὰ ὀδοντωτὰ κοσμήματα, τὰ ὑπεράνω τῶν τόξων αὐτῆς ἀνεσκευάσθησαν συμφώνως πρὸς μικρὰ ἀπομείναντα ἔχνη, συνεκρατήθησαν οἱ πίπτοντες θόλοι, ἀντὶ δὲ κεράμων, ἐπεχρίσαμεν αὐτοὺς δι' ἀσβεστοκονιάματος, ὡς θὰ ἦσαν ἐπικεχρισμένοι καὶ ἀρχικῶς, διότι εὗρομεν

ἔχνη παλαιῶν ἐπιχρισμάτων. Συνεπληρώθη δὲ καὶ τὸ ἀκανθωτὸν διὰ πλίνθων παρὰ τὴν στοᾶν κόσμημα, οὕτως ὥστε τὸ μεσημβρινὸν τοῦτο μέρος τοῦ ναΐσκου, ἀνέκτησε τὴν προτέραν αὐτοῦ ἰδιαζόντως ἐνδιαφέρουσαν ὄψιν.

Τὰς κλίμακας, αἱ ὁποῖαι ἦγον εἰς διαμερίσματα δευτέρου ὀρόφου συνετηρήσαμεν, ἵνα διασώσωμεν τὰ ἔχνη ταῦτα τοῦ διαγράμματος τῶν παραρτημάτων τοῦ ναΐσκου. Ὀμοίως καὶ τὰ ἔχνη τοῦ διαγράμματος τῶν δωματίων τούτων, τὰ ὅποια θὰ ἦσαν βιβλιοθήκαι ἢ κειμηλιαρχεῖα. Τὸ ἐν τούτων, τὸ ὑπεράνω τοῦ ἐξωνάρθηκος, εἶχε τοῖχον τοξωτόν, μόλις ἰστάμενον, τὸν ὁποῖο ὑπεστηρίξαμεν συμπληρώσαντες τὴν πεσοῦσαν τοιχοποιίαν.

Τὸν ναΐσκον ὅλον, ὡς καὶ τοὺς τοίχους τοὺς παρεκτισμένους εἰς αὐτόν, ἐστεγάσαμεν διὰ νέων κεράμων, διότι ἡ στέγη ἦτο τὰ μάλιστα βεβλαμμένη.

Ἐξωτερικῶς δὲ ἀποξέσαντες βάνανσα ἐπ' ἐσχάτων γενόμενα ἀσβεστώματα ἐπεχρίσαμεν τοὺς τοίχους, ὅπου ἦτο ἀνάγκη, κατὰ τὸν βυζαντινὸν τρόπον τῆς διὰ μύστρου λιστρώσεως, καὶ συνεπληρώσαμεν τὰ κοσμήματα τῶν πλαισίων τοῦ πρὸς Ν. διλόβου παραθύρου.

Ἀφεντικό.—Τὰ κάλλιστα, δυνάμεθα νὰ εἴπωμεν, λείψανα ἀρχιτεκτονικῆς καὶ γραφικῆς διετηρήθησαν εἰς τὸ καθολικὸν τῆς μονῆς τῆς Θεοτόκου τῆς Ὁδηγητρίας, τὸν ναόν, τὸν λεγόμενον σήμερον Ἀφεντικό.

Τὸ μνημεῖον ὅμως τοῦτο, ἐν τῶν πολυτιμοτάτων τοῦ Μυστρᾶ, ἔχει δεινῶς ἐρειπωθῆ, σπουδαῖον δὲ εἶναι τὸ πρόβλημα τῆς συντηρήσεως αὐτοῦ (Εἰκ. 6).

Τὸ Ἀφεντικό εἶναι ὁ κάλλιστος τύπος τῆς γνησίας βυζαντινῆς ἀρχιτεκτονικῆς, τοιαύτης ὅποιαν καθώρισεν αὐτὴν Βασίλειος ὁ Α' ὁ Μακεδὼν ἰδρύσας τὴν περιλάλητον Νέαν, τὴν ὅποιαν μετὰ τόσου θαυμασμοῦ περιγράφουσιν ὁ Κων-

σταντῖνος ὁ Πορφυρογέννητος καὶ ὁ Φώτιος, καὶ μετὰ τῆς ὁποίας πολλὰ τὰ ὅμοια δεικνύει τὸ Ἀφεντικό. Οἱ ἄλλοτε κοσμοῦντες τὸν ναὸν ἐξ τροῦλλοι, οἱ μετὰ νηφαλίου χάριτος ἐκτισμένοι τοῖχοι αὐτοῦ, αἱ περιβάλλουσαι αὐτὸν στοαί, καὶ τὸ παρεκτισμένον κομψὸν κωδωνοστάσιον, μαρτυροῦσιν, ὅτι τὸ κτίσμα τοῦτο θὰ ἦτο ἐν ἐκ τῶν καλλιστευμάτων τῆς βυζαντινῆς ἀρχιτεκτονικῆς. Εἰς τὸ ἐσωτερικὸν δὲ πλουσίως ἦτο διακεκοσμημένος ὁ ναὸς ἐν χλιδῇ διὰ ποτυτελοῦς ἐκ ποικιλοχρῶμων μαρμάρων ἐπενδύσεως, καὶ διὰ λεπτῆς τέχνης τοιχογραφιῶν. Τοιαύτην ἐπένδυσιν τῶν τοίχων διὰ μαρμάρων εἶχον οἱ ναοὶ τῆς Ἀγίας Σοφίας, τοῦ Ὁσίου Δουκᾶ καὶ τοῦ Δαφνίου, παραδίδεται δὲ ὑπὸ τῶν βυζαντινῶν χρονογράφων ὅτι εἶχε καὶ ἡ Νέα τοῦ Βασιλείου τοῦ Α' καὶ τὰ Παλάτια τῆς Κωνσταντινουπόλεως.

Τὴν ἀξίαν δὲ τοῦ ναοῦ αὐξάνουσι τὰ εἰς αὐτὸν παρεκτισμένα παρεκκλήσια, τὰ ὅποια ἐκ τοῦ κυριωτάτου περιεχομένου αὐτῶν ὀνομάζομεν δωμάτια τῶν Χρυσοβούλλων, παρεκκλήσιον τῶν Μαρτύρων καὶ παρεκκλήσιον τῆς Θεοτόκου. Ἰδίως δὲ πολύτιμον εἶναι τὸ δωμάτιον τῶν Χρυσοβούλλων, εἰς τοὺς τοίχους τοῦ ὁποίου εἶναι καταγεγραμμένη τῆς μονῆς, ἐν μέρει δὲ καὶ τῶν χρόνων ἐκείνων, ἡ ἱστορία.

Τὸ πολύτιμον ὁμῶς μνημεῖον ἔχει ὑποστῇ δεινὴν ἐρείπωσιν. Ὁ μεσαῖος αὐτοῦ τροῦλλος ἔχει καταπέσει, μόλις δὲ ἴστανται κατὰ τὸ ἥμισυ οἱ εἰς τὰς γωνίας τοῦ κεντρικοῦ τετραγώνου τροῦλλίσκοι, ἐπικρεμάμενοι ἄνωθεν τῶν ἡρειπωμένων κατηχουμένων. Οἱ κίονες οἱ βαστάζοντες τὰ κατηχούμενα, ἦτοι τὸν γυναικωνίτην, τὸν ἄνω ὄροφον τοῦ ναοῦ, ἔχουσιν ἀφαιρεθῇ, πλὴν ἐνὸς σωζομένου κατὰ χώραν· ἐκ τούτου κατέρρευσε τὸ ἄνω τοῦτο διαμέρισμα τοῦ ναοῦ. Αἱ καμάραι, αἱ σχηματίζουσαι τὰ σκέλη τοῦ σταυροῦ ἔχουσι κατὰ τὸ πλεῖστον κατερείπωθῇ, μετὰ τῶν κα-

ταρρευσάντων δὲ τοίχων κάλλιστα μνημεῖα τῆς βυζαντινῆς γραφικῆς ἔχουσιν ἀπολεσθῆ.

Ἡρεπωμένον ἐπίσης εἶναι τὸ κομψὸν κωδωνοστάσιον τοῦ ναοῦ, τὸ εἰς τὴν ΝΔ. αὐτοῦ γωνίαν παρεκτισμένον. Τὸ κωδωνοστάσιον τοῦτο συνέκειτο πιθανώτατα ἐκ τριῶν ὁρόφων ὑπὲρ τὴν βάσιν, ὡς εἰκάζω ἐκ μικροῦ ἔχρους κόγχης σωθέντος ὑπὲρ τὸν δεύτερον ὄροφον, ἐκ τῆς τοιχογραφίας τῆς κτιτορικῆς τῆς παριστανούσης τὴν ἐκκλησίαν, καὶ ἐκ συγκρίσεως μὲ τὸ κωδωνοστάσιον τῆς Παντανάσσης. Ἡδὴ μόλις ἴστανται δύο πλευραὶ τοῦ δευτέρου, τοῦ δὲ μεσαίου ὁρόφου ἔχουσι καταστραφῆ τὰ διλοβα ἀνοίγματα.

Τοσαύτη ἦτο ἐν τῷ ναῷ τούτῳ ἡ χλιδὴ τῆς γραφικῆς διακοσμῆσεως, ὥστε ὅχι μόνον οἱ τοῖχοι αὐτοῦ εἶχον καλυφθῆ διὰ τοιχογραφιῶν, ἀλλὰ καὶ αἱ στοαὶ αἱ περιβάλλουσαι αὐτόν, καὶ τὸ κωδωνοστάσιον ἀκόμῃ, ὡς σωζόμενα ἔχνη μαρτυροῦσιν.

Εἶναι δὲ αἱ σωζόμεναι τοιχογραφίαι τοῦ Ἀφεντικοῦ μάρτυρες ἀληθοῦς ἀναγεννήσεως τῆς τέχνης. Ποικιλία, εὐρύτης παραστάσεως, ἀδρότης ἐκτελέσεως ὑπενθυμίζουσι τοὺς παλαιότερους ζωγράφους τῆς Ἰταλικῆς Ἀναγεννήσεως. Ἐνάργεια εἰς τὴν ἐπίδειξιν τῶν ἀντιθέσεων πρὸς ἀληθεστέρα ἐκ τοῦ φυσικοῦ παράστασιν ὑπενθυμίζει τὴν τέχνην τῶν σημερινῶν impressionistes, τοὺς ὁποίους θὰ ἠδυνάμεθα νὰ καλέσωμεν κατ' ἐνάργειαν ζωγράφους. Πρόσωπα δέ τινα, μάλιστα ἀγγέλων, δεικνύουσιν, ὅτι οἱ ἀνώνυμοι ζωγράφοι τοῦ Ἀφεντικοῦ εἶχον ἐνώπιον αὐτῶν πρότυπα ζῶντα, ἐρχόμενοι οὕτω, τὸ πρῶτον ἤδη ἐν τῇ βυζαντινῇ τέχνῃ, εἰς ἄμεσον μετὰ τῆς φύσεως συνάφειαν.

Σπουδαῖον εἶναι τὸ πρόβλημα τῆς συντηρήσεως τοῦ περικαλλοῦς τούτου μνημείου. Ἡ ἐρείπωσις εἶναι δεινὴ καθ' ἐκάστην ἀποτρίβεται μέρος τῆς ἐπικρεμαμένης τοιχοδομίας

τῶν καμαρῶν καὶ τῶν τρουλλίσκων συμπαράσύρον καὶ τμήματα τοιχογραφίας.

Ὁ ἀσφαλέστατος τρόπος συντηρήσεως θὰ ἦτο ἡ πλήρης ἀναστήλωσις τοῦ μνημείου· σώζονται δὲ ἔχνη τῶν καταρρευσάντων ἀρχιτεκτονικῶν μελῶν ἀρκούντως, ὥστε, μετὰ μελέτην ἐπισταμένην, ἡδύνατο ὁ περικαλλῆς ναὸς νὰ ἐπαναχθῇ εἰς τὴν προτέραν αὐτοῦ μορφήν.

Διστάζομεν ἐν τούτοις νὰ προβῶμεν εἰς ἀναστήλωσιν τοῦ μνημείου, τὸ ὁποῖον οὕτω ἤθελε στερηθῇ τῆς θελκτικῆς ἐκείνης γραφικότητος τῆς ἐκ τῆς ἐρειπίώσεως αὐτοῦ προερχομένης. Τὸ σπουδαιότερον δέ, ἐν αὐτῇ τῇ ἐρειπιώδει καταστάσει δύναται ὁ ἐρευνητὴς τῆς τέχνης καὶ τῆς ἱστορίας τελειότερον νὰ σπουδάσῃ τὸ μνημεῖον.

Κατὰ τὴν διαρρεύσασαν περίοδον τῶν ἐργασιῶν ἐπεδόθη ἐν εἰς συντήρησιν ἀπλῆν, ἀλλ' ἀσφαλεστέραν, ὅσον εἶναι δυνατόν, τῶν ἀπομεινάντων λειψάνων ἀρχιτεκτονικῆς. Καὶ δὴ πρῶτον εἰς καθαρισμόν τῆς στέγης καὶ ἀσφαλῇ τοῦ οἰκοδομήματος στέγασιν.

Ἡ στέγη τοῦ μνημείου κατὰ τὰς καμάρας καὶ κατὰ τοὺς τρουλλίσκους εἶχε καταφορτισθῇ δι' ἀλλεπαλλήλων στρώσεων κεράμων καὶ διὰ προστιθεμένων αἰεὶ νεωτέρων προσκτισμάτων πρὸς εὐχερεστέραν στέγασιν. Ὅσakis ἐν λίαν μεταγενεστέροις χρόνοις παρουσιάζετο ἀνάγκη ἐπιδιορθώσεως τῆς στέγης ἢ καὶ ἀνανεώσεως αὐτῆς, ἐπὶ τῶν παλαιῶν κεράμων, ἀπλῶς προσετίθεντο νεώτεροι· ὅπου δὲ ἡ πρόχειρος αὕτη στέγασις καθίστατο δύσκολος ἐκ τῆς καμπυλότητος τῶν θόλων καὶ καμαρῶν, ἀπλῶς προσεκτίζοντο τὰ κοῖλα μέρη, ὥστε ν' ἀποτελεσθῇ ἐπιφάνεια ὁμαλωτέρα, καὶ τοιοῦτοτρόπως ἀνεκαινίζετο ἡ στέγη. Ἐκκαθαρίζοντες ἤδη αὐτὴν εὗρομεν εἰς πολλὰ μέρη τέσσαρας καὶ πέντε ἀκόμη στρώσεις κεράμων.

Ἡ τοιαύτη ὁμως ἀνανέωσις τῆς στέγης πρῶτον μὲν ἐπε-

βάρυνεν ὑπερμέτρως τὸ οἰκοδόμημα, ἔπειτα δὲ καὶ τὸ ἀρχικὸν σχῆμα τῶν θόλων καὶ καμαρῶν, τὸ ὅλον σχέδιον τῆς στέγης τοῦ ναοῦ ἐπὶ τὸ ἀκομψότερον ἡλλοίωσεν.

Εἰς τὸν Ν. τοῖχον εἶνε παρεκτισμένον τὸ παρεκκλήσιον, ὅπερ καλῶ τῆς Θεοτόκου, διότι ἐν αὐτῷ ἐπὶ τῶν τοίχων εἶναι γεγραμμένος ὁ εἰκονογραφικὸς κύκλος τοῦ βίου αὐτῆς. Ἡ ἐξωτερικὴ ὄψις τῶν ἀξίων σπουδῆς θόλων τοῦ παρεκκλησίου τούτου, ὡς καὶ τῶν συνεχομένων εἰς αὐτό, εἶχε τελείως ἡλλοιωθῇ ἐκ τῶν νεωτέρων στεγάσεων καὶ προσκτίσεων. Ἐκαθαρίσαμεν προσεκτικῶς πάντας τοὺς θόλους, εὗρομεν τὰς παλαιὰς γραμμὰς αὐτῶν καὶ ἐπεχρίσαμεν αὐτοὺς στεγανῶς διὰ κεραμοκονίας (κορασανίου). Τὸ μεῖγμα δὲ τοῦτο προτιμῶμεν καὶ τοῦ τσιμέντου, διότι τοῦτο μετεχειρίζοντο καὶ οἱ Βυζαντινοὶ τοῦ Μυστρᾶ. Ὑπεράνω δὲ τοῦ διπλοῦ στεγανωτάτου τούτου ἐπιχρίσματος θέλομεν στρώσει καὶ κεράμους στερεάς. Οὕτως ὥστε οὐδ' ἡ ἐλαχίστη σταγὼν θὰ δύναται ν' ἀπομείνῃ ἐπὶ τοῦ τοίχου. Οὕτω καὶ ἡ τοιχοποιία καὶ τὰ ὑπ' αὐτὴν ἐσωτερικῶς γραφικῆς ἔργα συντηροῦνται.

Εἶναι δὲ μοναδικὸν ἐν τῇ βυζαντινῇ ἀρχιτεκτονικῇ τὸ σχῆμα τοῦτο τῶν θόλων τοῦ παρεκκλησίου τῆς Θεοτόκου. Διότι εἰς μὲν τὸ κέντρον εἶναι συγκεντρικοὶ καὶ οὗτοι, ὁ μεσαῖος μάλιστα ὀλίγον ὑψηλότερος, λίαν ὁμως πεπλατυσμένοι, ἀπολήγουσι δὲ κατὰ τὸ Ν. καὶ Β. ἄκρον εἰς θόλους κυλινδρικοὺς.

Ἀπὸ τοῦ Ν. τοίχου ἐπροχωρήσαμεν πρὸς τὸν κυρίως ναόν, καὶ ἐστεγάσαμεν τοιουτοτρόπως καὶ τοὺς γωνιαίους τρουλλίσκους ἐπαναφέροντες αὐτοὺς εἰς τὸ ἀρχαῖον σχῆμα. Ὑπὸ τὰς κεράμους δὲ πάντοτε ἐφιλοτεχνεῖτο τὸ ἀπαράιτητον ὀδοντωτὸν κόσμημα.

Ἄξιον σπουδῆς εἶναι τὸ σχῆμα τῶν θόλων τῶν εἰς τὰς γωνίας τοῦ ναοῦ παρεκτισμένων παρεκκλησίων. Οἱ θόλοι

οὔτοι εἶναι πεπλατυσμένοι καὶ πεπιεσμένοι (abaissés), ὅμοιοι πρὸς τοὺς θόλους, τοὺς ὁποίους θὰ ἡδυνάμεθα νὰ καλέσω- αὐτοκρατορικούς. Τὸ ἰδιάζον ὅμως αὐτῶν εἶναι ὅτι ἡρέμα καὶ κατὰ μικρὸν καταβιβάζονται καὶ ἀπολήγουσιν εἰς ἀποφύσεις πλατείας ὡς γεῖσα πετάσου.

Ἡ στέγασις τῶν θόλων τούτων, μοναδικῶν καὶ τούτων ἐν τῇ βυζαντινῇ ἀρχιτεκτονικῇ, εἶναι ἀρχοῦντως δυσχερής· διὰ τοῦτο κατὰ τὰς μεταγενεστέρας ἀνανεώσεις ἢ ἐπισκευὰς τῆς στέγης εἶχον δι' ἐπικτισμάτων μεταγενεστέρων παραμορφωθῇ αἱ καμπυλότητες τῶν θόλων. Διὰ τοῦ ἐπιμελοῦς καθαρισμοῦ ἐπανεφέραμεν καὶ τούτους εἰς τὴν ἀρχικὴν μορφήν.

Διὰ τῆς ἐκσκαφῆς δὲ τῶν ἐπιχώσεων πρὸς πρόληψιν τῶν ἀπὸ τῆς ὑγρασίας βλαβῶν ἐπεφάνη ὁλος ὁ Ν. τοῖχος, κομψῶς διακεκοσμημένος διὰ παραθυριδίων πλαισιουμένων διὰ κοσμημάτων ἐκ πλίνθων.

Πολλὴ ἐργασία ὑποστηρίξεως καὶ ἀποκαταστάσεως ἀρχιτεκτονικῶν μελῶν εἰς τὴν ἀρχικὴν αὐτῶν μορφήν ἀπομένει ἀκόμῃ. Διότι διὰ τῆς ἐκτελουμένης ἤδη ἐργασίας συντηρήσεως τῶν μνημείων, ὅχι μόνον συντηροῦμεν αὐτά, ἀλλὰ καὶ ἐν πολλοῖς παρέχεται εὐκαιρία ἀποκαλύψεως καὶ σπουδῆς τῶν γνησίων βυζαντινῶν τύπων (Εἰκ. 7).

Ἀντίθεσιν παραστατικὴν διαφορᾶς ρυθμοῦ πρὸς τὸν καλλιπρεπεῖ τοῦτον ναὸν παρουσιάζει ὁ τῆς Παντανάσσης. Ἰδρυμένος εἰς περίοπτον θέσιν, ἐπιδρασὶν τινα ἐμφανῇ μαρτυρῶν φραγκικῶν τύπων, παρέχει γραφικὴν ὄψιν ὁ ναὸς οὗτος, κατ' ἀντίθεσιν πρὸς τὸν τοῦ Ἀφεντικοῦ, μᾶλλον ἀπεριττον, ἀλλ' ἐν ταῖς καλαῖς αὐτοῦ γραμμαῖς μεγαλοπρεπεῖ καὶ γνήσιον τύπον τῆς κλασσικῆς βυζαντινῆς ἀρχιτεκτονικῆς παρέχοντα.

Ὁ ναὸς τῆς Παντανάσσης ἐκτίσθη κατὰ τὰς ἀρχὰς τῆς

ΙΕ' εκατονταετηρίδος, εἰς χρόνους, κατὰ τοὺς ὁποίους ἦσαν αἰσθητότεραί πως αἱ φραγκικαὶ ἐπιδράσεις, οὐχὶ ἄμεσοι ἀλλ' ἔμμεσοι, καὶ οὐχὶ εἰς τὴν γραφικὴν, ἢ ὅποια εἶναι γνήσιον προῖον τῆς ἑλληνικῆς δημιουργίας, ἀλλ' εἰς τὴν ἀρχιτεκτονικὴν. Αἱ ἐπιδράσεις αὗται εἰς τὸν ναὸν τῆς Παντανάσσης δηλοῦνται κυρίως εἰς τὸ κωδωνοστάσιον, καὶ εἰς τὰ διακοσμητικὰ πώρινα πλαίσια τοῦ ἱεροῦ, τὰ ὅποια

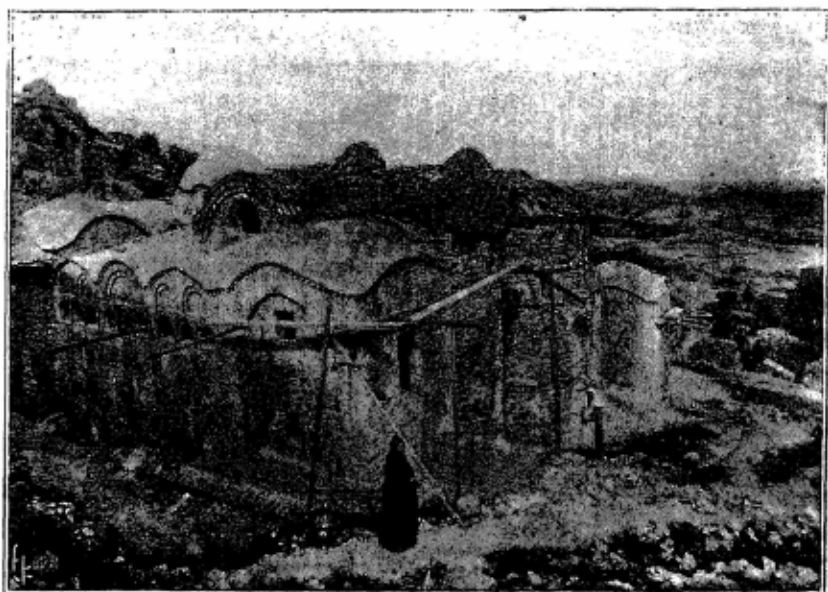

Εἰκὼν 7.

ὑπενθυμίζουν τὴν διακόσμησιν τῆς ἐξωτερικῆς ὀψευς τοῦ ἐν Μονρεάλη ναοῦ (τέλη ΙΓ' ἑκατ.).

Πολλαπλᾶ εἶναι τὰ σημεῖα, τὰ ὅποια ἐκδηλοῦσι τὴν φραγκικὴν ἐπίδρασιν εἰς τὸ κωδωνοστάσιον: τόξα τεθλασμένα, παραθυρίδια τριφυλλοειδῆ, τὸ ὀξυκόρυφον ἀέτωμα, οἱ εἰς τὰς γωνίας αὐτοῦ τέσσαρες πυργίσκοι.

Κατὰ τὰ ἄλλα τὸ θεμελιῶδες ἀρχιτεκτονικὸν διάγραμμα

τοῦ ναοῦ τῆς Παντανάσσης εἶναι βυζαντινόν, ὁμοίου μάλιστα τύπου πρὸς τὸν ναὸν τοῦ Ἀφεντικοῦ: Τὸν μεσαῖον τροῦλλον περικυκλοῦσι τέσσαρες μικρότεροι εἰς τὰς γωνίας τοῦ κεντρικοῦ τετραγώνου· ἕτερος τροῦλλος σκεπάζει τὸν νάρθηκα εἰς τὸν ἄνω ὄροφον, τὰ κατηχούμενα, τὸν ὑπὲρ-ἄνω τῶν πλαγιῶν κλιτῶν καὶ τοῦ νάρθηκος.

Ὁ ναὸς τῆς Παντανάσσης ἦτο καὶ οὗτος πρὸ ἐτῶν πολλῶν ἡρειπωμένος. Μοναχὴ τις ἀνήγειρε τὸν κεντρικὸν κα-
ταπεσόντα τροῦλλον, ἀκόμψως βεβαίως, ἀλλ' οὕτω συνε-
κρατήθη τὸ μνημεῖον. Πρὸ τινων δ' ἐτῶν, καθ' ὑπόδειξιν
τοῦ ἀπὸ πολλοῦ καταστήσαντος ἀντικείμενον μελέτης τὸν
μεσαιωνικὸν ἐρειπιῶνα κ. Γ. Μιλλέ, ἐγένετο ἐργασία πρὸς
προφύλαξιν ἀπὸ τῆς ὑγρασίας, ὁμοία μὲ τὴν ὑφ' ἡμῶν σή-
μερον ἐκτελουμένην. Τοιχίον κατεσκευάσθη εἰς τοὺς πόδας
τοῦ Ν. τοίχου καὶ αὐλαξ ἀπάγουσα τὰ ὄμβρια ὕδατα.
Συγχρόνως ὅμως καὶ ἐπεχρίσθη ὁ τοῖχος ὁ Ν δι' ἀσβε-
στοκονιάματος, μέτρου χρησίμου ἴσως κατὰ τῆς ὑγρασίας,
τὸ ὁποῖον ὅμως ἐπεκάλυψε τὰ ὀδοντωτὰ διὰ πλίνθων κο-
σμήματα τῶν διλόβων παραθύρων καὶ τὴν ἄλλην βυζαν-
τινὴν τοιχοποιίαν. Ἀλλ' ἐν τῷ ὄλῳ διατηρεῖται ὁ ναὸς τῆς
Παντανάσσης καλύτερον παντὸς ἄλλου μνημείου τοῦ Μυ-
στρά· αἱ ἀπὸ ἐτῶν ἐν τῇ μονῇ ταύτῃ ἐγκατασταθεῖσαι
ἀδελφαὶ Γιατράκου συνετέλεσαν, δίκαιον εἶναι νὰ μνημο-
νευθῇ, εἰς τὴν εὐπρεπῇ συντήρησιν τοῦ γραφικοῦ ναοῦ.

Εἰς τὴν Παντανάσσαν ὀλίγη στερεώσεως ἔχει νὰ γείνη
ἐργασία· ἴσως ἀνάγκη νὰ ἐξετασθῇ ὁ ἀνεγερθεὶς τροῦλλος,
μὴ τὸ βάρος καὶ ἡ διδομένη ὑπ' αὐτοῦ ὥθησις εἰς τὰς κα-
μάρας εἶναι ἐπικίνδυνος. Ἰδίως ὅμως ἐργασία ἐνταῦθα ἔχει
νὰ γείνη κατὰ τῆς ὑγρασίας. Ἡ στέγη τοῦ ναοῦ καλῶς νὰ
καθαρισθῇ καὶ ν' ἀνανεωθῇ.

Τὸ κωδωνοσάσιον τοῦ ναοῦ, μνημεῖον τὰ μάλιστα ἐνδια-
φέρον, ἔχει ἀνάγκην καὶ ὑποστηρίξεως καὶ στεγάσεως ἀσφα-

λοῦς. Τὸ δεύτερον ἐγένετο ἤδη. Τὸ ὠοειδὲς ἐπιστέγασμα τοῦ κωδωνοστασίου εἶχεν ἀποτριβῇ κατὰ τὸ ἐπίχρισμα, τὰ ὕδατα δὲ τῶν βροχῶν εἰσήρχοντο ποτίζοντα τοὺς τοίχους αὐτοῦ. Κατασκευάσαντες ὑψηλὰ ἱκριώματα, καὶ διὰ τὴν ἄλλην χρήσιμα ἐργασίαν ὑποστηρίξεως, ἐκαθαρίσαμεν τὸ ἐπιστέγασμα ἀπὸ τῶν μεταγενεστέρων σαθρῶν ἐπιχρισμάτων, καὶ ἐπεχρίσαμεν αὐτὸ στεγανῶς διὰ διπλοῦ στρώματος κεραμοκονίας (κορασανίου), ἐπιδιορθώσαντες μάλιστα καὶ τὴν ἐκ τῶν μεταγενεστέρων ἐπιδιορθώσεων ἀλλοιωθεῖσαν καμπυλότητα αὐτοῦ.

Εὐκαιρία δὲ μοι ἐδόθη διὰ τῆς ἐπὶ τόπου ἐξετάσεως, δυνατῆς ἐκ τῶν ἱκριωμάτων, νὰ μελετήσω καλῶς καὶ τὸ ἐπιστέγασμα τοῦτο. Οὐδεμία ἐκ τῆς ἐξετάσεως ἀμφιβολία ἀπομένει ὅτι τὸ ἐπιστέγασμα εἶναι βυζαντινόν. Ἡ αὐτὴ τοιχοδομία μὲ τὴν τοῦ ἄλλου κωδωνοστασίου ἐξακολουθεῖ ὁμαλῶς, ἡρέμα δὲ καὶ κατὰ μικρὸν καμπυλουμένη πρὸς τὰ ἔσω, σχηματίζει τὸ ὠοειδὲς τοῦτο ἐπιστέγασμα, ἐν τῷ ὁποίῳ καταφανὴς εἶναι ἡ αὐτὴ γραμμὴ, ἡ αὐτὴ χεῖρ, ὁ αὐτὸς ἐν ὅλῳ τέλος χαρακτήρ. Εἰς τὸ ἀνώτατον μόνον μέρος τῆς κορυφῆς ἀλλάζει ἡ τοιχοδομία· φανεροὶ εἶναι οἱ λίθοι καὶ ὁ τρόπος τῆς τοποθετήσεως αὐτῶν ὡς νεώτεροι· τὸ ἀνώτατον μέρος τοῦ ἐπιστεγάσματος εἶχε καταπέσει καὶ εἰς μεταγενεστέρους χρόνους συνεπληρώθη. Ἡ νεωτέρα ὁμῶς αὕτη συμπλήρωσις κατ' ἀνάγκην ἐγένετο κατὰ τὸ παλαιόν· διότι ἡ παλαιὰ καμπυλουμένη γραμμὴ φθάνει μέχρι τοιοῦτου σημείου, ὥστε οἰαδήποτε συμπλήρωσις ἀνάγκη ν' ἀναπαραστήσῃ ἀπλῶς τὸ ἄλλοτε ὑπάρχον σχῆμα, ὅπερ κατ' ἀκολουθίαν εἶναι αὐτὸ τοῦτο τὸ σημερινόν, καὶ τὸ ὅλον ὠοειδὲς ἐπιστέγασμα πρέπει νὰ θεωρηθῇ ὅτι ἀσφαλῶς εἰς τοὺς βυζαντινοὺς ἀνήκει χρόνους.

Κοιμώτατος ναῖσχος ἐγείρεται ἄνω τῶν Παλατίων πρὸς

τὸ κάστρον, ἐπισκοπῶν τὴν ὅλην βυζαντινὴν πόλιν, ὁ ναΐσκος τῆς *Ἀγίας Σοφίας*.

Ὁ ναὸς οὗτος ἀνήκει εἰς ἄλλον ἀρχιτεκτονικὸν τύπον ἢ ἐ τοῦ *Ἀφεντικοῦ* καὶ τῆς *Παντανάσσης*, μικρότερος ὢν ὡς καὶ ἡ *Εὐαγγελιστρια*, πρὸς τὴν ὁποῖαν ὁμοιάζει κατὰ τὸν τύπον, διότι ὑπὲρ τὰς πλαγίας κλιτὰς δὲν ἔχει, ὡς καὶ αὕτη, ἄνω ὄροφον. Στὰ ὅμως κοσμεῖ καὶ τὴν *Ἀγίαν Σοφίαν* ἀναπεπταμένη, ὡς καὶ τῶν ἄλλων μεγάλων ναῶν, πρὸς τὴν κοιλάδα τοῦ Εὐρώτα.

Ὁ ναὸς οὗτος, κτίσμα τῶν πρώτων Δεσποτῶν τοῦ Μυστρᾶ, τῶν Καντακουζηνῶν (τέλη ΙΔ' ἐκ.), ἦτο παρεκκλήσιον τῶν Παλατίων, ὡς δεικνύει ἄλλως καὶ ἡ ῥαδινὴ κομφότης τοῦ τρούλλου αὐτοῦ καὶ τῶν κλιτῶν καὶ τοῦ ὅλου διαγράμματος. Εἰς τὴν *Ἀγίαν Σοφίαν* εἶχον ἤδη γείνει ἐργασίαι τινὲς διὰ τοῦ σεβασμιωτάτου νῦν Μητροπολίτου κυρίου Θεοκλήτου. Αἱ ἀψίδες τῶν πλαγίων κλιτῶν εἶχον ὑποστηριχθῇ καὶ μέρος τῆς στέγης ἀνανεωθῇ.

Εἰς τὸν ναΐσκον τοῦτον, ἀρκούντως κατεστραμμένον μάλιστα κατὰ τὸν ἐξωνάρθηκα, τὴν στέγην, τὸν τρούλλον καὶ τὸ κωδωνοστάσιον, ἔχουν νὰ γείνουν πολλαὶ ἐργασίαι τὴν ἐρχομένην περίοδον. Ἐφέτος ἐσκάψαμεν εἰς τὸν Ν. αὐτοῦ τοῖχον χάνδακα, ὅπως μετοχετεύῃ τὰ ὕδατα καὶ καθάρισαντες ἐπεχρίσαμεν διὰ κεραμοκονίας τὴν στέγην τοῦ ΒΑ. παρεκκλησίου καὶ τὸν τρούλλον τοῦ νάρθηκος. Τὰ ὑπὸ τὴν στέγην δὲ ὁδοντωτὰ κοσμήματα καὶ ἐνταῦθα, ὡς εἰκός, ἐφιλοτεχνήθησαν, τοιαῦτα ὅποια ἦσαν κατὰ τοὺς χρόνους τῆς ἀκμῆς τοῦ κομποῦ ναΐσκου.

Ἀπὸ τῆς *Ἀγίας Σοφίας* διακρίνεται τὸ διάγραμμα τῶν κάτωθεν αὐτῆς Παλατίων μετὰ τῶν ἀπείρων αὐτοῦ παραρτημάτων καὶ τῶν περιβαλλόντων τειχῶν.

Ποικίλα εἶναι τὰ κτίρια τῶν Παλατίων καὶ ποικίλη ἡ

ἀξία αὐτῶν ἢ ἀρχαιολογική, ἀλλὰ καὶ ἡ ἐρείπωσις αὐτῶν. Τῶν κτιρίων τούτων ὡς ἐπὶ τὸ πολὺ κατέπεσε μόνον ἡ στέγη, σώζονται δὲ οἱ τοῖχοι ὄρθιοι καθ' ὅλον σχεδὸν τὸ ὕψος. Τὰ οἰκήματα, τὰ ὅποια περιέβαλλον τὰ Παλάτια, εἶχον τὰ πλεῖστα τρεῖς ὁρόφους, εἰς τινὰ σώζεται ὁ δευτερος, καὶ ἀναβαίνων τις βλέπει καὶ τὰ ἐρμάρια τὰ ἐν τῷ τοίχῳ διεσκευασμένα, καὶ τὰ ἐπιχρίσματα τῶν τοίχων, καὶ τὰς διὰ ζωγραφητῶν πλίνθων μιμήσεις τῶν κεραμοειδῶν διακοσμήσεων, οἷας εἰς πολλὰ μνημεῖα τοῦ Μυστρᾶ βλέπομεν, ἐνιαχοῦ δὲ καὶ θόλους ἀκόμη, ἐπὶ λοφείων βαίνοντας, ὡς καὶ εἰς τὴν ἐκκλησιαστικὴν ἀρχιτεκτονικὴν, στεγάζοντας τὰ δωμάτια.

Ἐνταῦθα, περὶ τὰ Παλάτια τῶν δεσποτῶν, καὶ εἰς τὴν Ἄνω ταύτην, τὴν ἀριστοκρατικὴν πόλιν τοῦ Μυστρᾶ, διετηρήθησαν τὰ κάλλιστα καὶ τὰ πολυπληθέστερα, ἴσως τὰ μόνὰ τέλεια ὑποδείγματα τῆς τόσον ἀμελετήτου, σχεδὸν ἀγνοουμένης ἀστικῆς ἀρχιτεκτονικῆς τῶν Βυζαντινῶν.

Τὸ κύριον δὲ σῶμα τῶν Παλατίων σύγκειται ἐκ δύο καθέτων πρὸς ἀλλήλας πτερύγων, ἔμπροσθεν τῶν ὁποίων σχηματίζεται ἡ μεγάλη πλατεῖα (cour d'honneur). Εἰς τὴν κυρίαν πτέρυγα τὴν πρὸς Δ. ὑπῆρχε προσεπεκτισμένη στοὰ καθ' ὅλον τὸ μῆκος διήκουσα, τῆς ὁποίας σώζονται ἴχνη τῆς γενέσεως τῶν καμαρῶν. Κάτω τοῦ ἰσογείου φαίνονται ὑπόγεια καμαρωτά. Τὸ ἰσόγειον σύγκειται ἐξ ὀκτῶ θολωτῶν δωματίων, τὰ ὅποια συνεκοινῶνουν πρὸς ἀλλήλα καὶ πιθανώτατα ἦσαν τῶν στρατιωτῶν καταλύματα. Ἐπὶ τῶν ὀκτῶ τούτων θολωτῶν ἰσογείων στηρίζεται ἡ μεγάλη αἰθουσα τοῦ θρόνου, αἰθουσα εὐρεῖα, μήκους τριάκοντα καὶ τριῶν μέτρων· τὸ δὲ ὕψος αὐτῆς κατέχει τὸ ὕψος τῶν δύο ἄνω ὁρόφων τῶν ἄλλων οἰκημάτων. Εἰς τὰ παράθυρα τῆς αἰθούσης ταύτης, ὡς καὶ ἀλλαχοῦ τῶν Παλατίων, εὗρην-

ται ἰχνη πωρίνων πλαισίων, τὰ ὅποια μαρτυροῦσιν ἐπίδρασιν τινα φραγκικὴν.

Εἰς τὰ Παλάτια, τὰ παραρτήματα αὐτοῦ, τὴν Ἄνω καθόλου βυζαντινὴν ταύτην συνοικίαν, ἔχουσι νὰ γείνωσιν ἐργασίαι μᾶλλον εὐπρεπείας. Νὰ ὑποστηριχθῶσι πάντα ἐκεῖνα τὰ πολυπληθῆ κτίρια εἶναι ἀδύνατον· ἐδῶ καὶ ἐκεῖ, ὅπου ἀξιολογώτερόν τι μνημεῖον, δύναται νὰ γείνη ἀπλῆ τις ὑποστήριξις, ἰδίως δὲ νὰ εὐτρεπισθῶσι δρομίσκοι τινὲς διὰ νὰ καταστῇ εὐκολος ἢ ἀνὰ τὰ ἐρείπια περιήγησις καὶ ἄλλαι ἐργασίαι νὰ γείνουν, ὡς προεῖπον, εὐπρεπείας.

Ἐφέτος ηὐτρεπίσαμεν τὴν πρὸ τῶν Παλατίων πλατεῖαν, καθάρισαντες αὐτὴν ἀπὸ τῶν συνεσωρευμένων ἐρειπίων, ἐξεχωματώσαμεν τοὺς πόδας τοῦ τοίχου τῆς κυρίας ὀφews καὶ τὸ Ν. ἐσωτερικὸν μέρος τοῦ ἰσογείου, ὅπου εἶχε καταπέσει καὶ ὁ μεσαῖος ὄροφος τῆς μεγάλης αἰθούσης τοῦ θρόνου. Τὸ ἔδαφος τῆς αἰθούσης ταύτης, κατακεχωσμένον ἐκ τῆς καταπεσοῦσης στέγης, ἐξεχωματώσαμεν, κατεσκευάσαμεν ἀπλὴν λιθίνην κλίμακα πρὸς αὐτὴν, καὶ ἤδη δύναται νὰ θαυμάσῃ ὁ ἐπισκέπτης τὴν αἴθουσαν, εἰς τὴν ὁποίαν ἐγένοντο αἱ ἐπίσημοι τελεταὶ τῶν Δεσποτῶν τῆς Πελοποννήσου· εἰς τὸ μέσον τοῦ Α. τοίχου σώζεται ἡ κόγχη, ὡς καὶ εἰς τὰ λεγόμενα ἀνάκτορα τοῦ Κωνσταντίνου τοῦ Πορφυρογεννήτου Κωνσταντινουπόλει, ὅπου ἦτο ὁ θρόνος τῶν Δεσποτῶν.

Εἰς τὴν ἐσωτερικὴν αὐλὴν τῶν Παλατίων ηὐτρεπίσαμεν δρομίσκους τινάς, κατεσκευάσαμεν δὲ δρομίσκον καὶ πρὸς τὸν ἐν τῇ συνοικίᾳ τῶν Παλατίων ναὸν τοῦ Ἀγίου Νικολάου, ναὸν μεταγενέστερον, ἀνήκοντα εἰς τοὺς πρώτους χρόνους τῆς Τουρκοκρατίας. Καθόλου δὲ καὶ ἄλλα τινὰ ἔργα εὐπρεπείας ἐκάμομεν εἰς τὴν Ἄνω ταύτην πόλιν τοῦ Βυζαντινοῦ ἐρειπιῶνος.

Ἀρκεταὶ ἐργασίαι ἔχουσιν ἤδη ἐκτελεσθῆ πρὸς συντήρησιν καὶ ὑποστήριξιν τῶν μνημείων τοῦ Μυστρᾶ. Τρεῖς ναοὶ διεστώθησαν καὶ ηὔτρεπίσθησαν ἐξ ὁλοκλήρου: ὁ Ἅγιος Θεόδωρος, ὁ Ἅγιος Ἰωάννης καὶ ἡ Εὐαγγελίστρια. Πύργος κομψὸς τοῦ ναοῦ τῆς Περιβλέπτου ἀνεστηλώθη, ὁ μεταγενέστερος ναὸς τοῦ Ἁγίου Νικολάου ἐξεχωματώθη καὶ εἰς τὰ πέριξ καὶ εἰς τὸ ἐσωτερικόν, ὥστε ἐπεφάνη τὸ διάγραμμα· τὸ κωδωνοστάσιον τῆς Παντανάσσης καὶ μέρος τοῦ ναοῦ τῆς Ἁγίας Σοφίας ἐστεγάσθησαν. Ἐγένετο δὲ καὶ ἀρκετὴ ἐργασία συντηρήσεως εἰς τὸν κάλλιστον ναὸν τοῦ Μυστρᾶ, εἰς τὸ Ἀφεντικό. Πλὴν ἄλλων δὲ μᾶλλον ἀσημάντων κτιρίων, τὰ ὅποια ὑπεστηρίχθησαν, ἵνα παραμείνωσιν ὡς τεκμήρια τοῦ διαγράμματος τῆς βυζαντινῆς πόλεως καὶ τῶν μονῶν, κατὰ μέγα μέρος ηὔτρεπίσθησαν καὶ τὰ Παλάτια τῶν Δεσποτῶν τοῦ Μυστρᾶ.

Πολλὴ ὅμως ἐργασία ἀκόμη ἀπομένει, ὥστε ἀσφαλῶς νὰ συντηρηθῶσι πάντα τὰ μνημεῖα καὶ καθόλου ἡ πολῦτιμος αὕτη μεσαιωνικὴ πόλις.

Εἰς τὸν ναὸν τῆς Περιβλέπτου, ὅπου ἡ τέχνη ἡ γραφικὴ τοῦ Μυστρᾶ καὶ καθόλου τοῦ Βυζαντίου ἴσως ἐξίκετο εἰς τὸ ἀνώτατον αὐτῆς σημεῖον (μέσα ΙΔ' ἐκ.), οὐδεμία ἀκόμη ἔγεινεν ἐργασία συντηρήσεως. Εἰς τὸν ναὸν τῆς Παντανάσσης ὑπάρχει πολλὴ ἀκόμη ἐργασία ἰδίως πρὸς ἀσφάλειαν τῆς στεγάσεως. Εἰς τὸν ναὸν τῆς Ἁγίας Σοφίας ἔχομεν ὑποστήριξιν καὶ αὐτοῦ τοῦ ναοῦ καὶ τοῦ κωδωνοστασίου αὐτοῦ. Ἐπίσης τὸ κωδωνοστάσιον τοῦ Ἀφεντικοῦ, ἐν τῶν καλλίστων μνημείων τῆς βυζαντινῆς πόλεως, ἔχει ἐπείγουσαν ἀνάγκην ἀνεγέρσεως. Αὐτὸς δ' ὁ ναὸς ἔχει ἀνάγκην, ἂν ὅχι ἀναστηλώσεως, ἐπιμελοῦς ὅμως συντηρήσεως τῶν ἀπομεινάντων καλλίστων λειψάνων βυζαντινῆς ἀρχιτεκτονικῆς. Ἡ ἀσφαλὴς δὲ στέγασις τῶν ἀρχιτεκτονικῶν λειψάνων τούτων θέλει συντηρήσει καὶ τὰ κάλλιστα

λείψανα γραφικῆς, τὰ ὅποια περιεσώθησαν ἐν τῷ καλλιπρεπεῖ τούτῳ ναῷ.

Ποικίλαι δ' ἄλλαι ἐργασίαι ἀπλῆς ὑποστηρίξεως ἔχουσι νὰ γείνωσιν ἀνὰ τὸν ἀπέραντον βυζαντινὸν ἐρειπιῶνα· μάλιστα δ' ἔργα εὐπρεπείας, ὡς ἐκχωματώσεις ἀπὸ τῶν σωρῶν ἐρειπίων καὶ δρομίσκοι πρὸς εὐκολωτέραν περιήγησιν ἐν αὐτῷ.

Τὰ τελευταῖα ὅμως ταῦτα εἶναι δύσκολον, ἴσως καὶ πρόωρον ἀκόμη, νὰ γείνωσιν, πρὶν ἐκτελεσθῇ ἡ ἀπὸ μακροῦ ἐνδεικνυομένη ἀπαραίτητος ἀνάγκη τοῦ μετοικισμοῦ τῶν ὀλίγων ἐπὶ τῶν ἐρειπίων κατασκηνοσάντων χωρικῶν.

Ἵνα τελείως συντηρηθῇ τὸ πολύτιμον τοῦτο τῆς μεσαιωνικῆς Ἑλλάδος τέμενος, ἀνάγκη ὁ περίβολος ὅλος τῆς μεσαιωνικῆς πόλεως νὰ καταστῇ οἷος εἶναι ὁ τῆς Ἀλτεως, τῶν Δελφῶν, τῆς Ἐπιδαύρου, — περίβολος ἱερός.

Ἐν Ἀθήναις, τῇ 30 Ἰανουαρίου 1908.

ΑΔΑΜΑΝΤΙΟΣ ΑΔΑΜΑΝΤΙΟΥ

ΑΝΑΣΚΑΦΑΙ ΚΑΙ ΕΡΕΥΝΑΙ ΕΝ ΣΙΚΥΩΝΙ ΚΑΙ ΘΕΣΣΑΛΙΑ

Κατὰ τὸ λήξαν ἔτος 1908 ἐξηκολουθήσαμεν, ὡς καὶ κατὰ τὰ δύο προηγούμενα ἔτη, τὰς ἐν Θεσσαλίᾳ ἀνασκαφὰς καὶ ἐρεύνας, περὶ ὧν βλέπε *Πρακτικά* τῆς Ἀρχαιολογικῆς Ἑταιρείας 1906 σελ. 123-130 καὶ 1907 σελ. 147-182 καὶ πίν. Β' καὶ Γ' ¹, ἔτι δὲ τὴν ἐν τῇ *Ἀρχαιολογικῇ Ἐφημερίδι* 1908 σελ. 1-60 καὶ πίν. 1-4 πραγματεῖαν ἡμῶν περὶ τῶν στηλῶν τῶν Παγασῶν καὶ τὸ ἰδιαιτέρον συγγραμμάτιον ἡμῶν ὑπὸ τὴν ἐπιγραφὴν «*Θεσσαλικά Μνημεῖα*» τεύχος I, αἱ ζωγραφίαι τῶν Παγασῶν κλ.

Ἐξαιρετικῶς ὁμῶς ἀπεστάλημεν κατὰ Μάρτιον μῆνα τοῦ 1908 ὑπὸ τοῦ Σεβ. Υπουργείου τῆς Παιδείας εἰς *Σικυῶνα* πρὸς ἐπίβλεψιν ἀνασκαφῶν, ὑπὸ ἰδιωτῶν γενομένων τῇ ἀδείᾳ αὐτοῦ, διότι ὁ ἀρμόδιος Ἐφορος τῶν κατὰ τὴν Πελοπόννησον ἀρχαιοτήτων ἡσθένει.

Καὶ τὸ μὲν ἀποτέλεσμα τῶν ἀνασκαφῶν τούτων ὑπῆρξεν ἀσήμαντον· ἐπὶ τῇ εὐκαιρίᾳ δὲ τῆς ἐκεῖ διαμονῆς ἡμῶν, ἐξετελέσαμεν ἐρεύνας τινὰς καὶ μικρὰς ἀνασκαφικὰς δοκιμὰς, περὶ ὧν δημοσιεύομεν τὰ δέοντα διεξοδικώτερον ἐν τῇ «*Ἀρχαιολογικῇ Ἐφημερίδι*» τοῦ 1909. Ἐνταῦθα παραθέτομεν σύντομον περίληψιν περὶ αὐτῶν, ὡς ἐν τισὶ σχετιζομένων πρὸς Θεσσαλικά εὐρήματα:

¹ Διορθωτικόν ἐν τοῖς *Πρακτικοῖς* τοῦ 1907 τάδε: σελ. 154 στίχ. 7 καὶ κατωτέρω γραπτέον «*κτίσμα*» ἀντὶ «*κτίριον*». — σελ. 161 στίχ. 28 γραπτέον XXXI ἀντὶ XIX. — σελ. 177 ἐξαλειπτέον τοὺς ἐν παρενθέσει στίχους 16-19 καὶ τοὺς 6. 8. τῆς σελ. 178 καὶ τοὺς 3-7 τῆς σελ. 180. — σελ. 182 ἐν τέλει γραπτέον 1907 ἀντὶ 1908.

α') ΝΕΑΙ ΕΠΙΓΡΑΦΑΙ ΣΙΚΥΩΝΟΣ

Ἐν τῷ χωρίῳ Βασιλικὰ εὑρομεν τὰς ἐξῆς ἀνεκδότους ἐπιγραφάς, μὴ περιεχομένας ἐν ταῖς IG IV, μὴδ' ἄλλας τοῦ που ἐκδοθείσας, καθ' ὅσον γινώσκομεν:

1) Παρὰ τῷ χωρικῷ Σωτηρίῳ Λύγκᾳ· παραλληλεπίπεδον πλακίδιον ἐκ μαρμάρου ἀκέραιον μετ' ἐπιγραφῆς τῆς Δ' π. X. ἑκατονταετηρίδος

ΜΑΤΡΩΙ
ΜΕΓΑΡΙΣ

«Ματρῶι Μεγαρίς» καθ' ὑπονόησιν τοῦ «χαῖρε». — Ὑψος 0.078, πλάτος ἢ μῆκος 0.20, πάχος 0.053, ὕψος γραμμάτων 0.02-0.022, διάστιχον 0.02.

Τὸ πλακίδιον τοῦτο θὰ εἶχεν ἐνσφηνωθῇ ἐπὶ τοῦ ἐπιστυλίου παυρίνου ἐπιταφίου μνημείου ἐν εἵδει ναῖσκου, περὶ οὗ βλ. κατωτέρω στοιχεῖον γ'.

2) Παρὰ τῷ χωρικῷ Κωνσταντίνῳ Παρασκευᾷ· τμήμα (ἐλευσινίου;) μελανολίθου, ἄνω μόνον ἀκέραιον, ἴσως ἐκ βάρθρου ἀνδριάντος, μετ' ἐπιγραφῆς τῆς Δ' π. X. ἑκατονταετηρίδος

ΔΑΓΩΣΙΝ

«δεῖνα νικήσας ἐ]ν ἀγῶσιν[τοῖς κτλ.» — Ὑψος 0.132, πλάτος 0.162, ὕψος γραμμάτων 0.01-0.18.

3) Παρὰ τῷ χωρικῷ Χρίστῳ Παρασκευᾷ· στήλη μαρμαρίνη ἀκεραία μετ' ἀναγλύφου παραστάσεως γυναικός, βανεύσου ἐργασίας τῆς Β'-Γ' μ. X. ἑκατονταετηρίδος· ἐπὶ τοῦ ἐπιστυλίου ὑπάρχει ὑπόλοιπον ἐπιγραφῆς

- - - ΗΡΩΙ

ἴσως «δεῖνι]ῆρωι» ἀντὶ «ῆρωι[σση]», ὡς ἀπαιτεῖ ἡ παράστασις. — Ὑψος 0.63, πλάτος 0.41, πάχος 0.11.

4) Παρὰ τῷ χωρικῷ Νικολάῳ Ἀναγνώστου· τμῆμα στήλης μαρμαρίνης πανταχόθεν ἀποκεκομμένης, μετ' ἐπιγραφῆς τῆς Γ'-Δ' μ. Χ. ἑκατονταετηρίδος

Ι Ι Ι
Α Ν Δ Ρ <
Α Θ Η Υ

«δεῖνα, γυνὴ φιλ[ανδρο]τάτη κ[αὶ . . .]». — Ὑψος 0.125, πλάτος 0.165, πάχος 0.04, ὕψος γραμμάτων 0.024-0.044.

5) Παρὰ τῷ χωρικῷ Βλασίῳ Μπαλᾷ· ἄνω τμῆμα στήλης μαρμαρίνης μετ' ἐπιγραφῆς μεταγενεστέρας τοῦ 31 π. Χ., ἴσως δὲ καὶ τι τοῦ 14 μ. Χ.

C; I V L I O A V C T I, L,
E P A C A T H O, I T H A C V S
^ M I C V S

«C (aio) *Julio Aug(us) ti L(iberto) | Epagatho Ithacus | amicus*». — Ὑψος ἐν μέσῳ 0.44, πλάτος 0.47, πάχος 0.065, ὕψος γραμμάτων 0.057, διάστιχον 0.018.

6) Ἡ ἐν IGIV 427 παρὰ τῷ χωρικῷ Νικολάῳ Ἀναγνώστου ἐπιγραφή, περὶ ἧς ὁ Fränkel ἐξέφρασε δικαίως ἀμφιβολίας, ἔχει ὡς ἐξῆς:

Β Α Ξ Ι Λ Ε Α Ϛ ' Λ Ι Γ Γ Ο Ν Β /
Θ Ο Ι Ν Ι Α Ξ Τ Ε Ι Ξ Ι Κ Ρ Α -

Ἐπειδὴ δεξιὰ ὀπίσω σφύζεται ἶχνος τῆς στενῆς ἑδρας τοῦ βάθρου, ἂν ὁ ἀνδριάς ἴστατο ἐπὶ μόνῃς τῆς πλακῆς ταύτης, ὅπερ βέβαιον, δὲν ὑπάρχει χώρος δυνάμενος νὰ περιλάβῃ δεξιὰ πλείονα τῶν 12 γραμμάτων· αἱ συμπλη-

ρώσεις ἄρα τοῦ τε κ. Earle καὶ τοῦ Fränkel εἶναι ἀπίθανοι, πιθανωτάτη δὲ ἡ ἐξῆς:

Βασιλέα Φίλιππον Β[λ... ἡ *Α*... (ὄνομα ἀνδρός) ἀνέθηκεν.

*Θουρίας Τίσιον*ρά[τους ἐπό(ι)ησεν».

Ὁ (χαλκοῦς) ἀνδριὰς ἀνετέθη τῷ 221-219, ἢ τῷ 217-216 π. Χ. ὑπὸ τινος *Βλ*... ἢ *Βα*..., φίλου βεβαίως τοῦ Ἀράτου.

Τὸ πρωτοφανὲς σχῆμα τοῦ Π εὑρομεν ἐπὶ τῆς ἐκ Παγασῶν στήλης τοῦ Ἀντιγένοῦς (βλ. *Ἐφημ. Ἀρχ.* 1908 σελ. 45 ἀριθ. 17 καὶ τὴν πραγματείαν ἡμῶν *Θεσσαλικά Μνημεῖα, αἱ Ζωγραφίαι τῶν Παγασῶν* κτλ. σελ. 55), ὅστις ἐφονεύθη τῷ 217 π. Χ., μαχόμενος πρὸ τῶν Φθιωτῶν Θηβῶν ὑπὲρ τοῦ αὐτοῦ βασιλέως· καὶ ἐπὶ πολλῶν ἄλλων στηλῶν τῶν Παγασῶν, συγχρόνων βεβαίως τῇ τοῦ Ἀντιγένοῦς, ὑπάρχει τὸ Π τοῦτο.

Ἡ σύμπτωσης τῆς εὐρέσεως αὐτοῦ ἐν συγχρόνοις μνημείοις καὶ ταυτοχρόνως ἐν Σικυῶνι καὶ Παγασαῖς, δεικνύει ὅτι ἡ γνώμη ἡμῶν περὶ τοῦ ὅτι *Σικυῶνιοι ζωγράφοι εἰργάσθησαν ἐν Παγασαῖς*, ἣν καὶ ἄλλαι συμπτώσεις βεβαιοῦσι (βλ. *Ἐφημ. Ἀρχ.* 1908 σελ. 23-27 καὶ τῆς μνημονευθείσης πραγματείας ἡμῶν σελ. 29 καὶ 55), εἶναι πιθανωτάτη.

β') ΤΟΠΟΓΡΑΦΙΚΑ ΕΙΚΥΩΝΟΞ

Ἀπιθάνως ὁ κ. *Frazer*, Pausanias III 46 θεωρεῖ τὰ ἐπὶ τοῦ λόφου τοῦ Ἀγίου Νικολάου Βασιλικῶν καὶ παρὰ τὸ χωρίον Μούλκι ἀρχαῖα ἱχνη ὡς προερχόμενα ἐκ τῆς πρὸ τοῦ *Δημητρίου* Σικυῶνος, ἥτις ἔκειτο ἀρχοῦντως ταπεινότερον τῶν θέσεων τούτων, Βορείως πρὸς τὴν θάλασσαν, ὅπερ ἄλλως τε ὁ ἴδιος κ. *Frazer* ἀλλαχοῦ ὀρθῶς ὑποστηρίζει. Ἡμεῖς ἐκτελέσαντες δοκιμὰς τινὰς εἰς τὰ σημεῖα ταῦτα, εὑρομεν τάφους Μακεδονικῶν χρόνων μόνον, καὶ

δὴ τῆς Γ'-Β' π. Χ. ἑκατονταετηρίδος, οἷους καὶ οἱ Ἀμερικανοὶ ἀρχαιολόγοι πρὸ ἡμῶν εὑρον ὑπὸ τὴν Στάζουσσαν πηγὴν, νῦν *Μικρὴ βρύσι*, ἐπὶ τῆς εἰς Μούλκι ἐκ Βασιλικῶν κοινοτικῆς ὁδοῦ (πρβλ. *Earle*, *American Journal of Archaeology* V 1889, 287-288).

Οἱ δὲ προγενέστεροι τοῦ Δημητρίου (303 π. Χ.) τάφοι, περὶ ὧν βλ. κατωτέρω στοιχεῖον γ', ἔκειντο οὐχὶ μακρὰν ὑπὸ τὸν λόφον τοῦ Ἀγίου Νικολάου καὶ μέχρι πού τῆς θέσεως Ἀλώνια πρὸς τὴν θάλασσαν· ἡ ἀρχαία πόλις ἄρα δέον νὰ τεθῇ ἀπὸ τῆς παραλίας μέχρι τοῦ πρώτου ἢ δευτέρου ὑψώματος πρὸς τὰ Βασιλικά· ἂν συνεδέετο διὰ μακροῦ τείχους μετὰ τῆς ἀκροπόλεως, κειμένης ἀρκούντως μακρὰν οὕτω, φαίνεται πιθανόν, ἀλλὰ δὲν δυνάμεθα νῦν νὰ βεβαιώσωμεν.

Τὸ παιγνιδῶς ὁμως λεχθὲν ὑπὸ τοῦ ὀξυδερκεστάτου καὶ στρατηγικωτάτου Δημητρίου «*παρὰ τὴν πόλιν οἰκεῖν τὴν πόλιν*» (παρὰ Πλουτάρχῳ· βλ. κατωτέρω) δηλοῖ ὅτι ἢ πρὸ αὐτοῦ πόλις ἔκειτο μακρὰν τῆς ἀκροπόλεως (πόλεως καὶ ταύτης κατὰ τὸν ἀρχαιότερον τρόπον λεγομένης) καὶ ὅτι ἄρα ἔπρεπε χάριν ἀσφαλείας νὰ μετοικισθῇ ἡ πόλις ἐπὶ τῆς ἀκροπόλεως.

Ἡ ὄντως δὲ ὑπὸ τοῦ Δημητρίου μετοικισθεῖσα πόλις ἔκειτο βεβαίως ἐπὶ τῆς ἀρχαίας ἀκροπόλεως, ἥτοι ἐπὶ τοῦ μεγάλου καὶ ὀχυροῦ λόφου τῶν Βασιλικῶν· τὸ ὕψιστον ἐπίπεδον αὐτῆς ὑπὲρ τὸ θέατρον ἀπετέλει τὴν ἀκρόπολιν τῆς ὑπὸ τοῦ Δημητρίου μετοικισθείσης πόλεως.

Ὅτι ἡ νέα αὕτη πόλις ἐκαλεῖτο καὶ *Δημητριάς*, βεβαιοῖ ὁ Πλούταρχος (βίῳ Δημητρίου XXV). Τὸ χωρίον τοῦτο τοῦ Χαιρωνέως παρανοήσας ὁ μεταγενέστερος συγγραφεὺς Νικηφόρος Γρηγοράς, λέγει ἐσφαλμένως ὅτι ἡ ἐν *Μαγνησίᾳ* τῆς Θεσσαλίας Δημητριάς ἐκαλεῖτο πρότερον *Σικυῶν*.

Υ') ΤΑ ΕΠΙΤΑΦΙΑ ΜΝΗΜΕΙΑ ΤΩΝ ΕΙΚΥΩΝΙΩΝ

Ἐρευνήσαντες ἐντὸς τῶν ἀμπελώνων, οἵτινες ἄρχονται ὀλίγον ὑπὸ τὸν λόφον τοῦ Ἀγίου Νικολάου Βασιλικῶν καὶ ἐκτείνονται Βορείως πρὸς τὴν θάλασσαν, εὑρομεν ἔχνη τῶν περιφήμων τάφων τῶν Σικυωνίων, περὶ ὧν διὰ μακρῶν λέγει ὁ Παυσανίας.

Καὶ δὴ ἐν μὲν τῷ ἀμπελῶνι τοῦ Βασιλείου Λεονάρδου, ἐγγὺς τῆς ἐκ Βασιλικῶν εἰς Ἀγίους Θεοδώρους καὶ Ἀλῶνιαν ὁδοῦ, ὑπάρχει κατὰ χώραν κρηπὶς ἐκ μεγάλων πωρίνων κυβολίθων, ὁμοία πρὸς κρηπίδωμα μικροῦ ναοῦ· ὅτι ὑπ' αὐτὴν ὑπάρχει τάφος, βεβαιοῖ ἑτέρα ὁμοία, ὀλίγον κατωτέρω ἐν τῷ ἀμπελῶνι τοῦ Σπυρίδωνος Δαματοπούλλου ἢ Νταμᾶ εὐρεθεῖσα καὶ τὰ πολλὰ ἐξαφανισθεῖσα, ὅφ' ἦν βεβαιοῦται ἀξιοπιστῶς ὅτι εὐρέθη τάφος.

Ἄλλ' ὑπάρχουσι περαιτέρω ἐν τῷ ἀμπελῶνι τοῦ Γεωργίου Λεονάρδου μεγάλαι πώριναι πλάκες, κεχρισμέναι διὰ μαρμαροκονιάματος, καὶ ἐμφανῶς ἐξ ἐπιταφίων μνημείων ἐν εἰδὲι ναΐσκου προερχόμεναι· καὶ ἐν τῷ τοῦ Κωνσταντίνου Παρασκευᾶ διατηροῦνται ἔτι πολλαὶ μετ' ἀρχιτεκτονικῶν κοσμημάτων γεγλυμμένων, ἐν δὲ τῷ τοῦ Βασιλείου Λύκου ὑπάρχει καὶ ὥραϊος ὄροφος ἐπιταφίου μνημείου, οὗτινος ἡ ἄνω ἔδρα μιμεῖται στέγην ναοῦ κατὰ μακρὰν πλευράν, ὅαν ἔχει τὸ ἐν τῷ Κεραμεικῷ μνημεῖον τοῦ Ἀγαθωνος· τοιοῦτους ὁρόφους εὑρομεν ἐν Παγασαῖς (βλ. Ἐφημ. Ἀρχ. 1908, σελ. 16 κέ., εἰκ. 3, σελ. 23 κέ., εἰκ. 4 καὶ 5).

Ἡ ἐν Σικυῶνι κατασκευὴ τοιούτων ἰσχυρῶν κρηπίδων φαίνεται ὅτι ἐπεβάλλετο ἕνεκα τοῦ τελματώδους τοῦ ἐδάφους.

Οὕτω βεβαιοῦται ὅτι ἡ μὲν ὁδός, ἣν ἔδη ὁ Παυσανίας ἐκ Κορίνθου εἰς Σικυῶνα (II 7, 2· πρβλ. 5, 5) ἔκειτο χα-

μηλά, οὐ μακρὰν τῆς θαλάσσης, κατὰ τὴν διεύθυνσιν τῆς νῦν δημοσίας ὁδοῦ, τὸν δὲ Ἀσωπὸν διέβη ὁ περιηγητὴς οὐχὶ ὑψηλά, ὅπου νῦν ἡ γέφυρα, ἀλλὰ πολὺ ταπεινότερον, ἐγγὺς τῶν μνημονευθέντων ἀμπελώνων, ἐνθα συνήντησε τὰ μνημεῖα, ἅτινα ὁρθῶς περιγράφει.

Ἦσαν δὲ ταῦτα οὐ μόνον ἐν εἵδει στενῆς πλευρᾶς ναοῦ, ὡς ἐνόμισεν ὁ *Leake*, *Travels in the Morea* III 358, ἀλλὰ καὶ μακρᾶς· περιεῖχον δ' ἐντὸς στήλην ἕκαστον γραπτῇ, ὡς ἠκάσαμεν ἡμεῖς (*Εφημ. Ἀρχ.* 1908 ἔ. ἀ.).

Τὰς πλείστας τῶν γραφῶν τούτων μετ' ἄλλων τῆς κάτω πόλεως μετεκόμισεν ἡ φιλότεχνος ἐταῖρα *Λαμία* εἰς τὴν ἀκρόπολιν, ἥτοι εἰς τὴν ὑπὸ τοῦ Δημητρίου μετοικισθεῖσαν νέαν πόλιν, ιδρύσασα τὴν πρώτην ἐν τῷ κόσμῳ «*Πανακοθήκην*» (βλ. *Ἀθήναιον* Γ' 253b καὶ ΙΓ' 577c. *Frsg. Polemonis Perieg.* 14-15 *Preller*)· ἐκ τῆς Ποικίλης ταύτης Στοᾶς μάλιστα ἀφῆρεσε τὰ πλεῖστα καλλιτεχνήματα ὁ *Σκαῦρος* τῷ 56 π. Χ. (βλ. *Πλίνιον* *Nat. Hist.* 35, 127). Ὑπελείφθησαν ὅμως ἐν τοῖς μνημείοις γραφαί τινες, διότι μίαν, καὶ δὴ ἀρίστην, τὴν τῆς *Ξενοδίκης*, εἶδεν ὁ *Παυσανίας* (II 7, 3). Διὰ τὴν καὶ ταύτην δὲν ἀφῆρσαν οἱ Ῥωμαῖοι, λέγομεν ἐν *Εφημ. Ἀρχ.* 1908 σελ. 27.

δ'). ΕΥΜΠΕΡΑΞΜΑ

Εὐρίσκομεν λοιπὸν καὶ ἄλλας ὁμοιότητας τῶν ἐπιταφίων μνημείων τῆς *Σικυῶνος* καὶ τῶν *Παγασῶν*, ἔτι δὲ καὶ θέμα ὅλον ἐπιταφίου γραφῆς, τῆς *Ξενοδίκης* ἀποθανούσης ἐν ὠδίσῳ ἐν Σικυῶνι, καὶ τῆς ὠραίας ὁμοίας γραφῆς τῶν *Παγασῶν* τῆς ἀρτυόκου *Ἠδίστης* (*Εφ. Ἀρχ.* 1908 πίν. 1· βλ. καὶ τοῦ νεωστὶ ἐκτυπωθέντος ἡμετέρου *Καταλόγου τῶν γραπτῶν στηλῶν Παγασῶν* ἀριθ. 1 σελ. 97-104 καὶ σελ. 215-219). Εἶναι ἄρα πιθανώτατον ὅτι *Σικυῶνιοι* ζωγράφοι ἐιοργάσθησαν ἐν *Παγασαῖς*.

Πρὸς τούτοις παρατηροῦμεν περὶ τῆς θέσεως τῶν τάφων τῆς πρὸ τοῦ 303 π.Χ. Σικυῶνος ὅτι ἔκειντο ἐκεῖ, ἔνθα ὀρθῶς ὥρισεν ὁ Παῦσανίας (II 5,6· 1,1· 8,1· 12,2), διαγνοὺς ὅτι ἦσαν τῆς ἀρχαίας πόλεως· οὐχὶ ὀρθῶς ἄρα ἀντιλέγει πῶς τῷ Παυσανίᾳ ὁ Leake, ἔ. ἀ. III 367. Διότι καὶ ἐξ ἄλλων συγγραφέων ἔτι βεβαιοῦται ἡ γνώμη τοῦ Παυσανίου (πρὸς. Στράβ. II' 382,25· Διόδ. XX 102,2· Ξενοφ. Ἑλλην. VII 3, 1-4· Πολύαιν. Στρατηγ. V 16,3) μάλιστα δ' ἐκ τῶν εὐρημάτων.

Ἐν τέλει ἐκφράζομεν καὶ ἐνταῦθα θερμὴν εὐχὴν πρὸς τὸ Σ. Δ. Συμβούλιον τῆς Ἀρχαιολογικῆς Ἑταιρείας, ἵνα ἀναλάβῃ τὴν ἀνασκαφὴν τῆς Σικυῶνος, κέντρου ἀρχαιολογικοῦ τῶν ἀρίστων, ὅπερ ἀποροῦμεν τίνων ἕνεκα λόγων ἀφῆκαν ἀνεξερευνήτον οἱ Ἀμερικανοὶ ἀρχαιολόγοι, περιορισθέντες μόνον εἰς τὴν ἔρευναν τοῦ θεάτρου τῆς μεταγενεστεράς πόλεως.

Ἐν Θεσσαλίᾳ δὲ ἀπησχολήθημεν ἀπὸ τοῦ μηνὸς Ἀπριλίου μέχρι τοῦ Δεκεμβρίου τοῦ 1908 εἰς τὰ ἐξῆς σημεῖα :

A') Ἐν Ἰωνῶ.

1). Προϊστορικὸς συνοικισμός.

Ἐπὶ τοῦ λόφου « Ζερέλια », ἀπέχοντος ἡμίσειαν περίπου ὥραν Νοτίως τοῦ Ἀλμυροῦ, ἐξετέλεσεν ἀνασκαφὰς ἡ ἐν Ἀθήναις Ἀγγλικὴ Ἀρχαιολογικὴ Σχολὴ διὰ τῶν ἐταίρων αὐτῆς κ. κ. Wace, Droop καὶ Thomson, ἃς ἐπεβλέψαμεν ἡμεῖς.

Ἐκ τῶν ἀνασκαφῶν τούτων ἀπεδείχθη ὅτι ὁ ναὸς τῆς Ἰωνίας Ἀθηνᾶς δὲν ἔκειτο ἐπὶ τοῦ λόφου τούτου, ὡς

εἶχόν ποτε νομίζει φιλόρχαιοί τινες καὶ ὁ κ. Staehlin (Athen. Mitt. XXXI 1906, 16), πιθανῶς δὲ οὐδὲ ἡ ἀρχαϊκὴ καὶ ἱστορικὴ πόλις ἔκειτο ἐπὶ τοῦ λόφου τούτου.

Διότι ἐπὶ τῆς ἀνωτάτης ἀτειχίστου ἐπιφανείας αὐτοῦ εὐρέθησαν ἐλάχιστα ἔχνη ἀρχαιοτήτων βυζαντιακῶν καὶ ἱστορικῶν ἐλληνικῶν χρόνων, ἀναμεμιγμένων μετ' ὀλίγων ἐπίσης θραυσμάτων ἀγγείων τῆς *μυκηναίας* περιόδου· κατὰ δὲ τὸ λοιπὸν κατείχετο ἐπὶ μακροὺς αἰῶνας ὁ λόφος ὑπὸ προϊστορικῶν, καὶ δὴ *προμυκηναίων* συνοικισμῶν, ὧν εὐρέθησαν ὀκτὼ ἀλλεπάλληλα στρώματα, διήκοντα εἰς μέγα βάθος καὶ διὰ τῶν ἀμοιβαίων καταστροφῶν σχηματίζαντα τὸν λόφον τοῦτον, ὡς ἤκασεν ὀρθῶς ὁ κ. Τσουντας περὶ τῶν πλείεστων ἐκ τῶν πολυπληθῶν ἐν Θεσσαλίᾳ ὁμοίων λόφων ἐν εἵδει κολούρου κώνου, ὧν τινες καὶ ἀνέσκαψε συστηματικῶς, πολλοὺς δ' ἐξηρεύνησε (πρβλ. αὐτοῦ : *Αἱ προϊστορικαὶ ἀκροπόλεις Διμητίου καὶ Σέσκλου* σελ. 18-19).

Τὰ ἐκ τῆς ἀνασκαφῆς τῶν Ζερελίων εὐρήματα εἶναι τὰ συνήθη προϊστορικὰ ἀγγεῖα, ὧν τινὲς μορφαὶ καὶ τρόποι κοσμήσεως διὰ πρώτην φοράν, κατὰ τὸν κ. Wace, ἐμφανίζονται ἐνταῦθα, καὶ δὴ τὰ φέροντα ἐπὶ λευκοῦ ἐπιχρίσματος γραμμὰς δι' ἐρυθρᾶς βαφῆς κττ.

Ἐπίσης εὐρέθησαν τὰ ὁμοίως συνήθη εἰς τοιοῦτους συνοικισμοὺς πῆλινα ἀνθρωποειδῆ εἰδῶλια, τινὰ ὅλως ἰδιόμορφα, λίθινα ἐργαλεῖα, ὧν πολλὰ διάτρητα, ὀψιανοί, ἔτι δὲ τάφοι ἐπὶ τῆς ἀνωτάτης ἤδη ἐπιφανείας.

Πολλὴν βαρύτητα ἀποδίδει ὁ κ. Wace εἰς τὸν προσδιορισμὸν τῆς *χαλκῆς* περιόδου διὰ τῶν ἀνασκαφῶν τούτων, ἐπὶ τῇ βάσει τῆς ἐπιμελέστατα ὑπ' αὐτοῦ γενομένης ἐρεύνης τῶν στρωμάτων ἐκάστου καὶ τῶν καθ' ἕκαστον τούτων εὐρημάτων, περὶ ἧς βλ. βραχεῖαν ἀνακοίνωσιν αὐτοῦ ἐν Athen. Mitt. XXXIII 1908 σελ. 290 (πρβλ. καὶ Hellenic Herald τοῦ Λονδίνου 1908 τευχ. Ἰουλίου σελ. 134).

Νομίζει δὴλα δὴ ὅτι ἡ εὐθύς ὑπὸ τὸ μυκηναῖον στῶμα ἔναρξις εὐρέσεως λιθίνων ἐργαλείων καὶ ἄλλων προμυκηναίων εὐρημάτων, δεικνύει ὅτι ἡ ἐμφάνισις τῆς χαλκῆς περιόδου ἐν Θεσσαλίᾳ ὑστέρησε κατὰ πολὺ τῆς ἐν τῇ λοιπῇ Ἑλλάδι ἐμφανίσεως αὐτῆς.

Τὸ συμπέρασμα ὅμως τοῦτο δὲν εὐνοοῦσιν αἱ ὑφ' ἡμῶν γενόμεναι ἀνασκαφαὶ ἐπὶ τῆς ἀκροπόλεως τῶν *Φθιωτίδων Θηβῶν*, περὶ ὧν βλέπε κατωτέρω τὸ κεφάλαιον Β', τοῦλάχιστον ἐφ' ὅσον ἐξετάθησαν κατὰ τὸ λήξαν ἔτος.

Ἐννοεῖται ὅτι βέβαια συμπεράσματα καὶ ὅλως ἀναμφισβήτητα, κατὰ τὰ καίρια τοῦλάχιστον σημεῖα, περὶ τῆς νεολιθικῆς καὶ χαλκῆς περιόδου ἐν Θεσσαλίᾳ οὔτε ἐκ τῶν ἀνωτέρω ἀνασκαφῶν ἐξήχθησαν, οὐδ' ἐκ τῶν πολὺ μᾶλλον αὐτῶν ἐκτεταμένων καὶ γενικωτέρων ἀνασκαφῶν τε καὶ ἐρευνῶν τοῦ κ. Τσουντα.

Κατὰ ταῦτα νομίζομεν ὅτι ἀπαιτεῖται συντονωτέρα ἐργασία ἐν Θεσσαλίᾳ ὡς πρὸς τοῦτο, δι' ἀνασκαφῆς πολλῶν τοιούτων συνοικισμῶν, καὶ δὴ οὐχὶ μόνον λόφων τῆς πεδιάδος, ἀλλὰ μᾶλλον κέντρων σπουδαίων πόλεων, ἀναφερομένων ἐν τῇ *Μυθολογίᾳ* καὶ ἄλλως διὰ μεταγενεστέρων, ἐπ' αὐτῶν κτισθειςῶν ἀρχαϊκῶν καὶ ἱστορικῶν πόλεων, βεβαιουμένων ὡς σημαντικῶν· δι' αὐτῶν ἄλλως τε θέλει ἐξακριβωθῇ καὶ ἡ χρονολογικὴ σχέσις τῶν διαφόρων στρωμάτων ἀπὸ τοῦ ἀρχαῖκου καὶ μυκηναίου.

Τοιαῦτα σπουδαῖα ἱστορικὰ καὶ προϊστορικὰ κέντρα εἰσὶν αἱ *Φθιώτιδες Θῆβαι*, ἡ *Ἄλος*, αἱ *Φεραί*, ἡ *Φάρσαλος*, ἡ *Κρανῶν*, τὸ *Κιέριον* κττ. Ἐκ τούτων τὰς μὲν *Φθιώτιδας* Θήβας ἡρευνήσαμεν ἤδη ἡμεῖς ἐν μέρει καὶ πιστεύομεν ὅτι θὰ συνεχίσωμεν διαταγῇ τῆς Ἀρχαιολογικῆς Ἑταιρείας τὴν ἐπ' αὐτῶν ἀνασκαφὴν, τὴν δὲ *Κρανῶνα* ἀπηλλοτριώσεν ἤδη ἡ Ἀρχαιολογικὴ Ἐπιτροπὴ πρὸς ἐκτέλεσιν εὐρυτάτων ἀνασκαφῶν, τὸ δὲ *Κιέριον* εὐχαρίστως μαν-

θάνομεν ὅτι θέλουσιν ἀνασκάψει οἱ κ.κ. Wace, Droop καὶ Thomson κατὰ τὸ ἔτος 1909 τῇ ἐντολῇ τοῦ Πανεπιστημίου τῆς Κανταβριγίας.

Τὰ δ' ἐκ τῶν ἀνασκαφῶν τῶν Ζερελίων εὐρήματα κατετέθησαν ἄλλα μὲν ἐν τῷ Ἑλληνικῷ Σχολείῳ, ἄλλα δ' ἐν τῷ Δημαρχείῳ Ἀλμυροῦ, λίαν ἀκαταλλήλως, ἀρπαγέντα ὑπὸ τῶν κατοίκων βιαίως ἐκ τοῦ ὑποτελωνείου Τσιγγέλλι τῆς παραλίας Ἀλμυροῦ, ἔνθα εἶχομεν μετακομίσει αὐτὰ πρὸς περαιτέρω μεταφορὰν εἰς Βόλον.

2). Οἶκημα ναοειδὲς παρὰ τὴν Ἴωνον.

Κατὰ μῆνα Μάιον ἀνεσκάψαμεν καὶ ἡμεῖς δαπάναις τοῦ Δήμου Ἀλμυροῦ ἐρείπιὰ τινα, εὕρισκόμενα παρὰ τὸν λόφον «Ζερέλια» δεξιὰ τῆς εἰς τὸ χωρίον Καραντζάνταγλη ὁδοῦ ὑπὲρ τὸ φρέαρ, ἐξ οὗ ὕδρευονται οἱ χωρικοί, ἐπὶ ὑψώματος καλουμένου «Πολαιοκκλήσι».

Ἐνταῦθα εἶχεν εὖρει τῷ 1905-1906 ὁ ἰδιοκτῆτης Ἀργύριος Βασιλάκος ἔχνη τετραγώνου οἰκοδομήματος, ὅπερ ἀνέσκαψεν αὐτὸς ἐν μέρει τὸ πρῶτον, ἀνατρέψας καὶ σχεδὸν ἐξαφανίσας τὴν Ἀνατολικὴν πλευρὰν αὐτοῦ.

Μετ' οὐ πολὺ, μαθὼν τὴν ὑπαρξίν τῶν ἐρειπίων τούτων ὁ κ. Vollgraff, ἀνέσκαψεν ἐκεῖ ἐπ' ὀλίγον καὶ λίαν ἐσπευσμένως, εὐράν, ὡς λέγει ὁ ἐν Ἀλμυρῷ φιλόρχαιος κ. Ν. Γιαννόπουλλος¹, ἐν νόμισμα, συντρίμματα πίθων καὶ μικρὸν μολύβδινον ἀγγεῖον, ἅτινα, ὡς λέγεται, κατετέθησαν ἐν τῷ Ἑλληνικῷ Σχολείῳ Ἀλμυροῦ.

Ἐξακολουθήσαντες καὶ ἡμεῖς τὴν ἀνασκαφὴν, ἐκαθαρίσαμεν καὶ ἀπεκαλύψαμεν τὸ ὅλον οἰκοδόμημα, οὕτινος πρόχειρον ἄλλ' ἀκριβὲς διάγραμμα δεικνύει ἡ εἰκὼν¹.

¹ Ὁ κ. Wace εἶπεν ἡμῖν ὅτι θὰ δημοσιεύσῃ τὴν περὶ τῶν ἐν Φθιώτιδι ἀνασκαφῶν καὶ ἐρευνῶν ἔκθεσιν τοῦ κ. Vollgraff.

Τὸ οἰκοδόμημα, ὡς βλέπει τις, ἔχει ἔμφρασιν ναοῦ ἐκτίσθη δ' ἐπὶ εὐθυνητρίας ἐκ κοινῶν λίθων τοῖχος ἐκ μεγάλων λαξευτῶν τὰ ἔξω λίθων, ἔσω δὲ διὰ μικροτέρων,

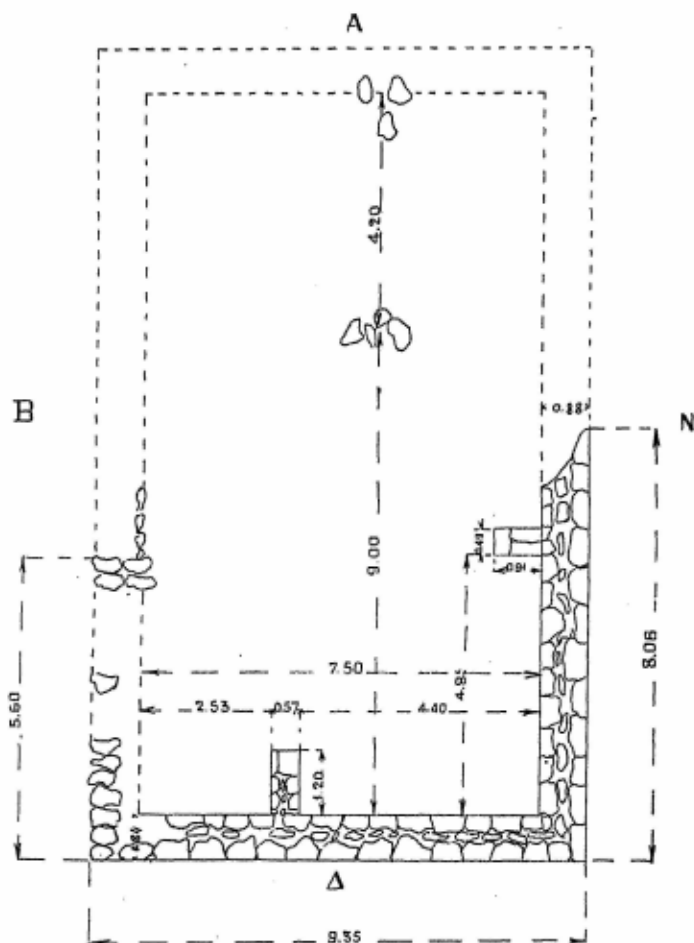

Εἰκὼν 1. Διέγραμμα ναοῦ (;) ἀνασκαφέντος ἐν Ἰτύνῳ Φθιώτιδος.

καθ' ὃν τρόπον τὸ ἐν Φεραῖς ἡρώον, περὶ οὗ βλέπε «*Πρακτικά*» τῆς Ἀρχ. Ἐταιρείας 1907 σελ. 153 κ.έ. πίν. Β' εἰκ. 2, ἀλλὰ πολὺ ἀμελέστερον ἐκείνου.

Ἡ εὐθυντηρία ἔχει ὕψος 0.12-0.25, ὁ δὲ τοίχος ὕψος μὲν 0.85 εἰς τρεῖς δόμους ἰσοδομικῶς, πᾶχος δὲ 0.88. Τὸ λοιπὸν τοῦ ὕψους, ὡς καὶ τὰ ἔσω διαμερίσματα ἐκτίσθησαν δι' ὤμων πλίνθων, ὧν πολλὰς εὐρομεν καὶ ἐντὸς τοῦ κτίσματος καὶ περὶ αὐτό· εὐρέθησαν ἐπίσης καὶ ἔχνη ξύλων ἀπηνθρακωμένων, δι' ὧν κατεσκευάσθησαν τὰ ἔσω καὶ ἡ στέγη, ἔτι δ' εὐτελεῖς κέραμοι αὐτῆς.

Τὸ κτίσμα τοῦτο ἐποιήθη πιθανῶς κατὰ τὴν Δ'-Γ' π. X. ἑκατονταετηρίδα· διότι εὐρομεν ὀλίγα τμήματα μελανομόρφων ἀγγείων τῆς περιόδου ταύτης, ἔτι δὲ τμήμα χαλκοῦ ἀγγείου, θραύσματα δύο ὀξέων πίλων ἀσημάτων, κατακεχωσμένων καὶ ὄντων πλήρων τέφρας καὶ ὀστέων σφαγίων· οὗτοι εὐρέθησαν βαθύτατα ἔσω τῆς Δυτικῆς πλευρᾶς, καὶ ἴσως ἐτέθησαν κατὰ τὴν ἑναρξιν τῆς οἰκοδομίας μετὰ τέλεσμά τι διὰ τὴν ἐπ' αἰοίοις κατασκευὴν τοῦ κτίσματος. Ἐπίσης εὐρέθησαν καὶ τινὰ ἐκχύματα μολύβδου, οὗ χρῆσις φαίνεται ὅτι ἐγένετο κατὰ τὰς γομφώσεις τῶν σιδήρων μετὰ ξύλων, λίθων κττ.

Σημαντικὸν εὑρημα ὑπῆρξε κατὰ τὴν Ἀνατολικὴν πλευρὰν τμήμα κεφαλῆς πηλίνου ἀγαλματίου, $\frac{1}{4}$ περίπου τοῦ φυσικοῦ μεγέθους, καλῆς τέχνης τῆς Δ'-Γ' π. X. ἑκατονταετηρίδος· σφίζεται ὁ δεξιὸς ὀφθαλμὸς μετὰ τῆς παρειᾶς, μέρους τῆς ῥινὸς καὶ τῆς ἀτάκτως ἐπικειμένης κόμης, κατὰ τὸν γνωστὸν φυσικὸν Δυσίππειον τρόπον ἀποδοθείσης.

Τὸ οἰκοδόμημα τοῦτο ἐκτίσθη ἐπὶ ἀρχαιοτέρου κτίσματος, καὶ δὴ προϊστορικοῦ· διότι εὐρομεν ὑπὸ τὴν εὐθυντηρίαν πολλαχοῦ πολλὰ ἔχνη ἀνθράκων καὶ ἀφθόνου τέφρας, λιθίνην κοπίδα τῆς νεολιθικῆς περιόδου, πῆλινον πεσσὸν σφενδόνης καὶ τινὰ θραύσματα ἀβαφῶν χειροποιήτων ἀγγείων.

Φαίνεται λοιπὸν ὅτι ἐπὶ τοῦ ὑψώματος τούτου, ὡς καὶ

ἐπὶ πάντων τῶν περὶ τὸν λόφον Ζερέλια ὁμοίων ὑψωμάτων, κατέφκουν κατὰ τὴν προϊστορικὴν περίοδον ἄνθρωποι ἐντὸς καλυδῶν, μεμονωμένων κατὰ μίαν ἢ πλείονας, οἷτινες ἐν καιρῷ κινδύνου προσέτρεχον εἰς τὸ ἄστυ, ἤτοι εἰς τὸν ἐπὶ τῶν Ζερελίων μέγαν σχετικῶς συνοικισμόν. Τοῦτο βεβαιοῦσι προϊστορικὰ ἀγγεῖα, ἅτινα εὑρομεν πολλαχοῦ ἐπὶ τῶν μνημονευθέντων ὑψωμάτων.

Τὸ δὲ εὐρεθὲν κτίσμα δύναται βεβαίως νὰ ὀνομασθῇ *ιερόν* τι, ἢ *οἶκημα* *ιερέως*, ἢ ἀπλῶς *οἶκημα*. Τὸ σχῆμα αὐτοῦ εὐνοεῖ τὴν πρώτην ἐκδοχὴν· ὅτι ὅμως δὲν ἤτό τι σημαντικὸν *ιερόν*, πολὺ δὲ μᾶλλον ὅτι δὲν δύναται νὰ θεωρηθῇ ὡς ὁ ναὸς τῆς *Ἰωνίας Ἀθηνᾶς*, φαίνεται ἐκ τῶν ἤδη ἐκτεθέντων βέβαιον.

Τὰ δὲ ἐξ αὐτοῦ εὐρημάτια ἔλαβον τὴν μνημονευθεῖσαν κοινὴν τύχην, ἣν τὰ εὐρήματα τῶν Ζερελίων (βλ. ἄνωτ. σελ. 155).

3). *Ἡ πόλις Ἰωνος καὶ ὁ ναὸς τῆς Ἰωνίας Ἀθηνᾶς.*

Ὅτι ἡ πόλις *Ἰωνος* ἔκειτο περὶ τὰς ἀνωτέρω θέσεις, βεβαιοῖ τὸ χωρίον τοῦ Στράβωνος Θ' 433, 19 «ἀπέχει δὲ *Ἰώνου* περὶ ἐξήκοντα σταδίους ὁ *Ἄλος* ἢ ἡ *Ἄλος*» καὶ 435, 19 «τούτου (ἐνν. τοῦ Κροκίου πεδίου) δ' ὑπέρεκειται ὁ *Ἰωνος*, ὅπου τὸ τῆς *Ἰωνίας* *ιερόν*», βεβαίως οὕσης τῆς θέσεως τῆς Ἄλου. Οὕτως ὁ μὲν κ. Kern (JGIX 2 σελ. 35) ἐσφαλμένως θέτει αὐτὴν καίπερ ἀμφιδάλλων εἰς τὴν «Τσουρνάτη Βρύσι», ὁ δὲ κ. Staehlin ἔ. ἀ. σελ. 15 ὀρθῶς καίπερ ἀορίστως περὶ τὰς θέσεις ταύτας.

Καὶ τὸν μὲν συνοικισμόν τῶν Ζερελίων καὶ τῶν πέριξ ὑψωμάτων δυνάμεθα νὰ ὀνομάσωμεν *προϊστορικὴν Ἰωνον*· ἡ δὲ ὁμηρικὴ *Ἰωνος* τοῦ Καταλόγου B 696

«... *Ἰωνά* τε *μητέρα* *μήλων*»,

πόλις τότε τοῦ βασιλείου τοῦ Πρωτεσιλάου, φαίνεται ὅτι δὲν κεῖται πλέον ἐπὶ τοῦ ἰδίου λόφου· διότι, ὡς εἰπομεν ἂνωτέρω σελ. 153, αἱ ἀνασκαφαὶ τῶν Ἀγγλων ἐλάχιστα ἵχνη μυκηναίας περιόδου, σχεδὸν δὲ οὐδὲν ἀρχαϊκῆς ἀπέδωσαν. Ὁ λόφος λοιπὸν κατὰ τὰς περιόδους ταύτας θὰ κατείχετο ὑπ' ὀλίγων κατοίκων.

Ἄλλ' ὑπάρχουσι τρία φρούρια «Παλαιόκαστρα» λεγόμενα, Νοτίως τοῦ λόφου ἐπὶ τῶν προπύλων τῆς Ὀθρουοῦ, ἐν μὲν παρ' αὐτὸ τὸ χωρίον Καραντζάνταγλη, ἕτερον δ' ὑπὲρ αὐτὸ ΝΑ ἐπ' αὐτοῦ τοῦ ὄρους εἰς ἀπόστασιν $1\frac{1}{2}$ ὥρας ἐντεῦθεν, τρίτον δὲ ΝΑ εἰς ἀπόστασιν 1 ὥρας περίπου ἀπὸ τοῦ χωρίου. Τούτων ἠρευνήσαμεν τὸ πρῶτον καὶ τὸ τρίτον, περὶ ὧν καὶ ὁ κ. Staehlin γράφει τὰ δέοντα ξ.ἀ. σ. 32 κ.ἐ.

Ταῦτα περιβάλλονται ὑπὸ τειχῶν πολυγωνικῶν πρὸς τὸν ἰσοδομικὸν τρόπον κλινόντων, λίαν ἐπιμελῶς πεποιημένων καὶ ἰσχυροτάτων, ἐνιαχοῦ μέχρι 1.50^μ ὕψους σφζομένων· καὶ αἱ θέσεις δὲ καθ' ἑαυτὰς εἶναι φύσει ὀχυραὶ καὶ λίαν ἀπότομοι, μάλιστα ἡ τοῦ τρίτου φρουρίου.

Φαίνονται δὲ τὰ τεῖχη ποιηθέντα κατὰ τὴν Ζ'-Γ' π. Χ. ἑκατονταετηρίδα· τοῦτο ἦτο φυσικὸν νὰ γίνη, τῶν κατοίκων μὴ ἐχόντων ἐπὶ τοῦ λόφου τῶν Ζερελίων ἀσφαλὲς καταφύγιον, μετοικισάντων δὲ τὴν πόλιν εἰς τὰς θέσεις ταύτας.

Κατὰ ταῦτα ἡ ὁμηρικὴ καὶ ἱστορικὴ Ἴτωνος εἶναι τὰ τρία ταῦτα, σύγχρονα ἀλλήλοις, φρούρια· οὐδὲ θὰ φανῇ παράδοξον τὸ ὅτι κατενεμήθη οὕτως ἡ πόλις· διότι καὶ σήμερον περὶ τὰ σημεῖα ταῦτα κατανέμονται οἱ σταθμοί, ἧ, ὡς νῦν λέγονται, «κοπάδια» τῶν προβάτων, ἄλλα μὲν συναθροίζόμενα περὶ αὐτὸ τὸ Καραντζάνταγλη, ἄλλα κατὰ τὸ δεύτερον φρούριον, ὡς ἐμάθομεν, καὶ ἄλλα κατὰ τὸ τρίτον, ὡς εἶδομεν, βόσκοντα κατὰ τὰς ἐκεῖσε θέσεις «Τσατάλι, Προσῆλια, Τσουκνίδα, βουνὸ Σαρμασίχι κτλ.». Ἐπὶ

τῶν τελευταίων ταύτων θέσεων ἡριθμοῦντο τῷ 1908 βόσκοντα περὶ τὰς ἐξ χιλιάδας «γίδοπρόβατα», πληρώνοντα τῷ ιδιοκτήτῃ Βασιλάκῳ τέλος θερινῆς βοσκῆς ἑπτακισχιλίας δραχμάς. Βόσκουσιν ὁμως καὶ πολλαὶ ἄλλαι χιλιάδες εἰς ἄλλας ἐγγὺς θέσεις, κατὰ δὲ τὸν χειμῶνα συγκεντροῦνται τὰ πλεῖστα εἰς τὰς ἡπιωτέρας παρὰ τὰ Ζερέλια καὶ τὸ Καραντζάνταγλη γαίας, αἵτινες εἶναι ἐπίσης προσφορώταται πρὸς βοσκὴν μᾶλλον ἢ πρὸς γεωργίαν· διότι εἶναι «κράτσια» (τὸ «κράτσι», «αὐτὰ τὰ χωράφια εἶναι κράτσια»), ἤτοι ἄγωνα, πρὸς βοσκὴν μόνον ἐπιτήδεια χωρία.

Οὕτως αἱ θέσεις αὗται εὐνοοῦσι τὰ μάλιστα τὴν ἐπωνυμίαν τῆς Ἰώνου ὡς «μητρὸς μῆλων», βεβαιοῦσι δὲ καὶ τὰ τεῖχῃ ὅτι ἐνταῦθα κεῖται ἡ ὁμηρικὴ, ἀρχαϊκὴ καὶ ἱστορικὴ Ἰωνος, τὰ δὲ Ζερέλια ὅτι ἡ προϊστορικὴ.

Τὸ δὲ ὄνομα τῆς πόλεως Ἰωνος (Ἰων) ἔχει πρὸς τὴν Ἰωνίαν Ἀθηνᾶν, ἐν λόγον τὸ Ἀθῆναι πρὸς τὸ Ἀθηναῖα (Ἀθηνᾶ), καὶ φαίνεται παραγόμενον ἐκ ῥίζης τοῦ «εἶμι» ι, ἱ-των, ἱ-της, ἰτώνιος, «Ἰωνία (περίπου πρόμαχος) Ἀθηνᾶ». Οὕτω δὲν φαίνεται unerklärt der Name des Ortes, ὡς νομίζει ὁ κ. Staehlin ἔ. ἀ. 17, οὐδ' ἔχει σχέσιν ἡ λέξις πρὸς τὰς παρετυμολογίας τοῦ Εὐσταθίου καὶ Στεφάνου τοῦ Βυζαντίου «Σιῶν, Σιῶ κττ.», ἐν ᾧ ἐξ ἄλλου τὸ καὶ νῦν μάχιμον τῶν ποιμένων κατοίκων τῶν θέσεων τούτων καὶ τὸ ὅτι τὸ σύνθημα ἐδίδετο ὑπὸ τῶν στρατηγούντων «ἐν ταῖς μάχαῖς Θεσσαλοῖς μὲν Ἀθηνᾶς Ἰωνίας» (Παυσαν. X 1, 10) καὶ ἡ παράστασις ἐπὶ τῶν Θεσσαλικῶν νομισμάτων τῆς θεᾶς ταύτης μαχομένης, εὐνοοῦσι τὴν προταθεῖσαν ὑφ' ἡμῶν παραγωγὴν.

Ποῦ ὁμως ἔκειτο ὁ ναὸς τῆς Ἰωνίας Ἀθηνᾶς; τὸ προμνημονευθὲν χωρίον τοῦ Στράβωνος εἶναι πως ἀόριστον («ὅπου τὸ τῆς Ἰωνίας ἱερόν»), ἔτι δὲ μᾶλλον τὸ τοῦ

Παυσανίου (I 13, 2), δι' οὗ μαρτυρούμεν ὅτι ὁ ναὸς ἔκειτο
« Φερῶν μεταξὺ καὶ Λαρίσης (Κρεμαστῆς) ».

Τὸ πιθανώτατον εἶναι ὅτι δέον νὰ ζητηθῇ ὁ ναὸς οὗτος
ἐγγὺς τῶν εἰρημένων θέσεων, ὅπερ καὶ ὁ Στράβων λέγει.
Πράγματι δὲ πολλοὶ λίθοι, ἐκ ναοῦ ἐμφανῶς προερχόμενοι,
ἐλήφθησαν ἐντεῦθεν μετακομισθέντες εἰς Ἀλμυρὸν πρὸς
κτίσιν κρηνῶν, τζαμιῶν, ἐκκλησιῶν, οἰκιῶν, ὧν πολλοὺς
βλέπει τις ἐν τῇ κωμοπόλει ταύτῃ καὶ σήμερον· τούτων
τὴν ἐξ Ἰτῶνου ἐκφόρησιν ἐβεβαιώσαμεν δι' ἀξιοπίστων
πληροφοριῶν.

Καὶ εἰς τὰ φρέατα τοῦ Καραντζάνταγλη ὑπάρχουσι
τινες ὅμοιοι λίθοι καὶ ἐν τῇ ἐκκλησίᾳ τοῦ χωρίου, τιμω-
μένη ἐπ' ὀνόματι τοῦ Ἁγίου Νικολάου καὶ κτισθείσα (ἢ
ἐπισκευασθείσα) κατ' ἐπιγραφὴν σφζομένην τῷ 1818, εὖ-
ρομεν πολλοὺς κυδολίθους ἐκ μεγάλου οἰκοδομήματος,
καὶ δὴ εἰς τὸ ὑπέρθυρον τῆς ὀπισθίου θύρας μέγαν μελα-
νόλιθον μετὰ τόρμων ἀρχαϊκῆς ἐργασίας, μαρμαρίνους
λίθους ἐπιμελῶς ἐργασμένους μετὰ γεισωμάτων, κίονας
μονολίθους ῥωμαϊκῶν καὶ βυζαντιακῶν χρόνων, ὧν εἷς
φέρει βάθυσμα πρὸς ὑποδοχὴν ἀναθήματος, κιονίσκους
μετὰ στρεπτῶν αὐλάκων βυζαντιακοὺς κττ.

Πρὸς τούτοις ἐκ τῶν θέσεων τούτων ἐκόμισεν ὁ Βελῆ
Πασᾶς, ὡς ἐμάθομεν παρὰ τῶν γερόντων, εἰς τὴν παρα-
λίαν Τσιγγέλλι πλείστους ἀρχαίους λίθους κατεργασμέ-
νους, ἔτι δὲ καὶ οἱ μοναχοὶ καὶ φιλόθρησκοι κάτοικοι μετή-
νεγκαν ἐντεῦθεν ὁμοίους εἰς τὴν μονὴν τοῦ Ἁγίου Νικο-
λάου, μεταξὺ Μπακλαῆ καὶ Καραντζάνταγλη κειμένην
ἐπὶ τοῦ μέσου που τοῦ βουνοῦ.

Ταῦτα πάντα μαρτυροῦσι τὴν ἐνταυθαῖαν ὑπαρξίν με-
γάλου ἀρχαίου ναοῦ, ὅλον ἀναμένομεν τὸν τῆς Ἰωνίας
Ἀθηνᾶς, ὑφ' ἀπάντων τῶν Θεσσαλῶν τιμωμένης καὶ ἐκ
τοῦ ἀναθήματος τοῦ Πύρρου ὑποτιθεμένης ὡς ἐχούσης

σπουδαῖον ναόν. Διότι ἐκεῖ ἀνέθηκεν ὁ βασιλεὺς τὰ ἐκ τῆς μεγάλης αὐτοῦ νίκης κατὰ τοῦ Ἀντιγόνου καὶ τῶν Γαλατῶν αὐτοῦ λάφυρα μετὰ τοῦ ἐξῆς ὑπερηφάνου ἐπιγράμματος, ὅπερ διέσωσεν ὁ Παυσανίας (I 13, 2-3) καὶ ὁ Πλούταρχος (βίῳ Πύρρου XXVI):

« Τοὺς θυρεοὺς ὁ Μολοσσὸς Ἰωνίδι δῶρον Ἀθῆνα
 Πύρρος ἀπὸ θρασέων ἐκρέμασεν Γαλατῶν,
 πάντα τὸν Ἀντιγόνου καθελὼν στρατόν· οὐ μέγα θαῦμα!
 αἰχμηταὶ καὶ νῦν καὶ πάρος Αἰακίδαι ».

Τὸ δὲ σπουδαιότατον εἶναι ὅτι ἐκ τῶν θέσεων τούτων προέρχονται πολλαὶ καὶ σημαντικώταται ἐπιγραφαί, νῦν ἐν τῷ Ἑλληνικῷ Σχολείῳ Ἀλμυροῦ φυλασσόμεναι, μία δ' ἐν τῷ Ἑθνικῷ Μουσείῳ Ἀθηνῶν, ὧν τρεῖς εἶναι βάθρα ἀγαλμάτων μεγάλων, ὑπογεγραμμένων ὑπὸ σημαντικῶν πῶς καλλιτεχνῶν, ὧν τινες καὶ ἄλλοθεν εἶναι γνώριμοι, ὡς ὁ Ἀγασίας Δωσιθέου Ἐφέσιος, τινὲς δ' ἀνήκουσιν εἰς ψηφίσματα. Ταύτας πάσας ἐσφαλμένως κατηριθμήσεν ἐν ταῖς ἐπιγραφαῖς τῆς Ἀλου ὁ κ. Kern (JG IX 2, 113· 114. 115· πιθανῶς προέρχονται ἐπίσης ἐξ Ἰώνου καὶ αἱ 108. 109. 116. 117 κλ.).

Οὕτως, ἐρευνήσαντες τὰ περίξ, εὗρομεν τρεῖς θέσεις, ἐφ' ὧν μάλιστα δεόν νὰ ζητηθῇ ὁ περίφημος ναὸς τῆς Ἰωνίας Ἀθηνᾶς:

1) Ὀλίγον ὑπὲρ τὰ Ζερέλια ΝΑ αὐτῶν ἐπὶ τῆς εἰς Καραντζάνταγλη ἀτραποῦ ὑπάρχει θέσις καλουμένη Μνήματα, λίαν ἐπίπεδος ἐπὶ πολὺ, πλήρης πρίνων καὶ θάμνων. Ἐκεῖ εἶδομεν ἐμπετηγμένους πολυαριθμούς λίθους ἐξ ἀρχαίου οἰκοδομήματος, ὧν τινες φέρουσιν ἀναγεγλυμμένα ἀρχιτεκτονικὰ γεῖσα.

Ἐνταῦθα θὰ ὑπῆρχε τουρκικόν τι νεκροταφεῖον, εἰς ὃ

καὶ ἄλλοθεν ἡδύναντο νὰ μετακομισθῶσιν οἱ ἀρχαῖοι οὗτοι λίθοι, ἐν οἷς καὶ τμήματα μεγάλων μονολίθων κινῶν. Φαίνεται ὅμως ὅτι, ἕνεκα τοῦ βάρους μάλιστα, οὐχὶ μακρόθεν ἐκομίσθησαν· διεκρίναμεν δ' ἐνταῦθα καὶ ἔχνη θεμελίων οἰκημάτων ἐλληνικῶν χρόνων.

2) Ὑπὲρ τὴν θέσιν ταύτην ΝΑ ἐπίσης, ἀριστερὰ τῆς ἰδίας ἀτραποῦ, ὑπάρχει ἐτέρα καλουμένη *Σπηλιὰ* πλήρης βόθρων ἐκ λίθων ἐξαχθέντων. Ἐνταῦθα διακρίνεται περίβολός τις, τετράγωνος τὸ σχῆμα, ἐκ μεγάλων λίθων ἀρουραίων κατειργασμένων ποιηθεὶς, ἔχων ἀρκούντως μέγα πᾶχος.

Ἐντὸς τοῦ περιβόλου τούτου διακρίνονται σωροὶ μικρῶν λίθων καὶ τινες μεγάλοι κατειργασμένοι, λέγεται δ' ὅτι εὑρέθησαν ἐνταῦθα ἀγαλμάτια πῆλινα, ὧν ἐν τῆς Γ' π. Χ. ἑκατονταετηρίδος εἶδομεν καὶ ἡμεῖς παρὰ τινι χωρικῷ. Ἡ θέσις φαίνεται ἀρμόζουσα πρὸς ὑποδοχὴν μεγάλου ναοῦ.

3) Παρὰ τὸ χωρίον Μπακλαλῆ, Ἀνατολικῶς τῆς προηγουμένης θέσεως, εἰς ἀπόστασιν $\frac{1}{4}$ περίπου τῆς ὥρας ἐντεῦθεν ὑπάρχει θέσις τις λοφώδης πλήρης κυβολίθων, ὡς λέγεται, διότι ἡμεῖς δὲν μετέβημεν εἰσέτι ἐκεῖσε.

Ἐνταῦθα εὑρέθη, ὡς ἐξηκριθώσαμεν, ἡ ἐπιγραφὴ τοῦ Ἀγασίου, πιθανῶς δὲ καὶ ἄλλαι τῶν ἀνωτέρω σελ. 162 μνημονευθεισῶν.

Κατὰ τὰς θέσεις ταύτας ἐλπίζομεν ἐν καιρῷ νὰ ἀνασκάψωμεν πρὸς ἀνεύρεσιν τοῦ περιφήμου ἐκείνου ναοῦ.

Β') *Ἐν Φθιώτισι Θήβαις.*

Κατὰ τοὺς μῆνας Ἰούνιον, Ἰούλιον, Αὐγουστον, Σεπτέμβριον καὶ τι τοῦ Ὀκτωβρίου ἀνεσκάψαμεν ἐπὶ τῆς ἀκροπόλεως τῶν Φθιωτίδων Θηβῶν, ἐξακολουθήσαντες τὰς ἐκεῖ γενομένης τῷ 1907 ἐργασίας, περὶ ὧν βλ. *Πρακτικά*

τῆς Ἀρχαιολ. Ἑταιρείας 1907 σελ. 166-169 πίν. Β' εἰκ. 4, πίν. Γ' εἰκ. 5.

Περὶ τῶν ἀρχαίοντως σημαντικῶν εὐρημάτων, διὰ τὴν *προϊστορικὴν* ἰδίως περίοδον, ἐκ τῶν ἀνασκαφῶν τούτων, παρεσκευάσαμεν ἐκτενεστέραν πραγματείαν μετὰ τοπογραφικῶν διαγραμμάτων καὶ εἰκόνων πρὸς δημοσίευσιν ἐν τῇ «Ἀρχαιολογικῇ Ἐφημερίδι» τοῦ 1909 πιθανῶς.

Ἐνταῦθα παραθέτομεν σύντομον περιληψιν περὶ τῶν ἀποτελεσμάτων τῶν ἐκεῖ ἐργασιῶν.

1) Τὰ *τείχη* τῶν *Φθιωτίδων* *Θηβῶν*.
τὸ *Σκόπιον* καὶ *Ἡλιοτρόπιον* τοῦ *Πολυβίου*.
Πύρασος - *Θῆβαι*.

Αἱ Φθιώτιδες Θῆβαι ἐτειχίσθησαν κατὰ τέσσαρας περιόδους, καθ' ἃς διακρίνονται τέσσαρες διάφοροι πόλεις, αἱ ἐξῆς:

α) ἡ *κυκλωπεία*: κατὰ τὴν νεολιθικὴν, ἢ μᾶλλον τὴν χαλκῆν περίοδον, ἡ πόλις αὕτη κατῳικήθη εὐρύτατα. Τότε πιθανώτατα ἐκτίσθησαν ἡ μεγάλη ἀκρόπολις, νῦν «Παλάτια» καλουμένη, ἐφ' ἧς ἀνεσκάψαμεν (βλ. εἰκόνα 4), δι' ἀργῶν ὀγκολίθων, ἐπιτεθέντων οὕτως, ὥστε νὰ ἀρμόσωσιν ἀλλήλοις ὅπωςδὴποτε, ἄνευ ἰδιαιτέρας φροντίδος πρὸς βύσιν τῶν ἀφινομένων οὕτω διακένων. Μόνον κατὰ τὴν Ἀνατολικὴν πλευρὰν αὐτῆς παρατηροῦμεν ἐπιμέλειάν τινα πρὸς ἐκλογὴν λίθων, ἐχόντων ἑδρας εὐθείας διὰ ποιάν τινα τεχνικωτέραν ἀρμογὴν.

Κατὰ τὸν κυκλώπειον τοῦτον τρόπον ἐκτίσθησαν καὶ τρεῖς ἕτεραι μικρότεραι ἀκροπόλεις, Δυτικῶς τῆς προηγουμένης κείμεναι, ὧν ἡ μὲν ἐγγυτέρα, *Μέση* ἀκρόπολις ὑφ' ἡμῶν ὀνομασθεῖσα, καλεῖται νῦν «*Βράχος*», ἡ δὲ περαι-

τέρω ἀποτομωτάτη καὶ ὑψηλὴ «*Καραούλι*» καὶ ἡ Δυτικωτάτη μετ' αὐτῆς συνεχομένη «*Ταμπούρι*».

Ὅμοίως ὠχυρώθησαν ἐν εἵδει πύργων πάντα τὰ ὑψώματα μεταξὺ τῶν θέσεων τούτων καὶ περὶ αὐτάς, τὰ ὑπερκεείμενα τῶν δύο χειμάρρων, ὧν μεταξὺ κεῖνται αἱ Φθιωτίδες Θῆβαι, καὶ ὧν ὁ μὲν Βόρειος καλεῖται «*Ἀλχανόρεμα*», ὁ δὲ Νότιος «*Βαθύρεμα*».



Εἰκὼν 2. Κυκλώπειον τεῖχος ὑπὲρ τὸ θέατρον τῆς κάτω πόλεως τῶν Φθιωτίδων Θηβῶν.

Ἡ ὀχύρωσις αὐτῶν ἐγένετο ἀπλούστατα δι' ἐπιθέσεως καὶ διασκευῆς τῶν ἐπὶ ἐκάστου ὑψώματος ὑπαρχόντων λίθων, χωρὶς νὰ ληφθῇ ἰδιαιτέρα φροντίς, ὅπως συνδεθῶσιν ὁμοίως διὰ τειχῶν ταῦτα καὶ ἀποτελέσωσι τὴν κάτω πόλιν. Ὁ τρόπος οὗτος εἶναι ὁ αὐτὸς τῷ ἐν μεγάλαις τῆς αὐτῆς περιόδου πόλεσιν, οἷον ἐν Μυκῇναις, πρὸς ἃς πολ-

λὴν ὁμοιότητα ἐμφαίνουσιν αἱ ἄλλως μείζονες αὐτῶν Φθιώτιδες Θῆβαι.

Οὕτως ἡ κάτω πόλις δὲν ἔχει σχέδιον τετειχισμένης πανταχοῦ πόλεως, καίτοι κατὰ τὴν Νότιον πλευράν, ὅπουθεν εἶναι στρατηγικῶς εὐδατος ἡ πόλις, παρατηροῦμεν τάσιν τινὰ πρὸς ἀπαρτισμὸν συνεχοῦς τείχους.

Καὶ τῆς κάτω ταύτης πόλεως ἐνιαχοῦ εὐρίσκομεν σημεῖα κυκλωπέων τειχῶν ἐπιμελέστερον ὠκοδομημένων, ὡς δεικνύει ἡ εἰκ. 2, δι' ἧς παρέχεται ὑπόλοιπον τοιούτου τείχους ὑπὲρ τὸ θέατρον τῆς ἱστορικῆς πόλεως.

Ταῦτα ἐμφαίνουσιν ὅτι ἐντὸς μιᾶς περιόδου, ἴσως τῆς χαλκῆς, ὠχυρώθησαν κατὰ διαφόρους χρόνους διάφορα ὑψώματα, ἢ ἄλλως ἐπεσκευάσθησαν.

β') ἡ ἀρχαϊκὴ ἔτερα τείχη ἐποιήθησαν κατὰ τὴν μυκηναίαν ἢ ἀρχαϊκὴν περίοδον (1000-700 π. X.), δεικνύοντα ὅτι ἡ πόλις ἐκ νέου κατωκλήθη καὶ διεσκευάσθη.

Τὰ τείχη ταῦτα ἐποιήθησαν ἐπιμελῶς, δι' οὐχὶ πολὺ μεγάλων λίθων, ἡρμοσμένων κατὰ τὸν πολυγωνικὸν τρόπον, ὅστις ἐνιαχοῦ, ἀλλὰ σπανίως, κλίνει πρὸς τὸν ἰσοδομικόν.

Οὕτως ἐτειχίσθη τῆς μὲν μεγάλης ἀκροπόλεως μόνον ἡ εἴσοδος, τοῦ λοιποῦ ἀφεθέντος ὡς εἶχε κατὰ τὴν προηγουμένην περίοδον, τῆς δὲ Μέσης ὅλη ἡ Νότιος (εἰκὼν 3) καὶ ἡ Δυτικὴ πλευρά, ἔτι δὲ αἱ λοιπαὶ ἀκροπόλεις· ἀλλ' ἐπὶ τῆς πρώτης μόνον τούτων (Καραούλι) διακρίνονται σαφῶς ἰχνη τῶν πολυγωνικῶν τούτων τειχῶν.

Ἐπίσης διακρίνονται πολλαχοῦ ἀνὰ τὴν κάτω πόλιν ἰχνη τῶν τοιούτων τειχῶν, ποὺ μὲν ἐμφανῆ, ποὺ δ' ἀμφίβολα καὶ ἀσαφῆ, δεικνύοντα ὅπωςδὴποτε ὅτι κατὰ τὴν περίοδον ταύτην ἐδόθη πλήρες σχέδιον εἰς τὴν κάτω πόλιν, ἥτις περιωρίσθη εἰς τὸ ἥμισυ περίπου τῆς κυκλωπέας.

Περίεργον εἶναι ὅτι Βορείως τῆς ἀποτόμου ἀκροπόλεως

Καραούλι, ἐπὶ τοῦ ἐπιπέδου ὀροπεδίου παρὰ τὸ κυκλώ-
πειον ὕψωμα «Καβδαλικεμένο Κοτρών», ἐτειχίσθη ἀρ-
κούντως μέγα τετράγωνον διάστημα, νῦν «Πετρομάντριά»
καλούμενον ἐν συνδέσμῳ μετὰ τῆς ἀκροπόλεως ταύτης.

Ἴσως ἐν αὐτῷ συνηθροίζετο ἵππικὸν πρὸς ἐκδρομὴν εἰς
τὰς ἐκ Δυσμῶν καὶ ΒΔ (Φερῶν, Φαρσάλου) εἰσβολάς. Ἄλλ'
ἐπειδὴ τὸ τεῖχος κεῖται ἐν ἐρειπίοις, δὲν δυνάμεθα νὰ βε-
βαιώσωμεν, ἂν εἶναι ὄντως πολυγωνικόν.

Καθ' ὅμοιον τρόπον κτισθὲν καὶ ἐρειπωθὲν ἐσώθη καὶ



Εἰκὼν Β. Ἡ Νότιος πλευρὰ τοῦ πολυγωνικοῦ τεῖχους τῆς Μέσης
(ἀρχαϊκῆς ἢ μυκηναϊκῆς) ἀκροπόλεως τῶν Φθιατίδων Θηβῶν.

περαιτέρω Δυτικώτερον ἐν μακροτάτῃ ζώνῃ τεῖχος ἐπὶ τοῦ
αὐτοῦ ἐπιπέδου ὀροπεδίου, ἀρχόμενον ἐκ τοῦ κρασπέδου τοῦ
λόφου Ταμπούρι καὶ καταλήγον ἐκ τὸ Ἀλχανόρεμα, ἥτοι
ἔχον μῆκος 1000 καὶ πλέον μέτρων.

Ἐμάθομεν δὲ παρὰ τοῦ κ. Σ. Στουρνάρα ὅτι καὶ ἔτι πε-
ραιτέρω Δυτικώτερον ὑπάρχει ἐντελῶς ὅμοιον τεῖχος, κατὰ
τὸν αὐτὸν τῷ προηγουμένῳ τρόπον ἐν εἰδει ζώνης ἐκτεινό-
μενον καὶ συνδέον τὸ Βαθύρεμα μετὰ τοῦ Ἀλχανορέμα-

τος, ὧν ἡ ἀπόστασις ὑπερβαίνει ἰσως τὰ δισχιλία μέτρα. Δυστυχῶς δὲν μετέβημεν εἰσέτι εἰς τὸ σημεῖον ἐκεῖνο, ἵνα βεβαιώσωμεν τὸ πρᾶγμα.

γ') ἡ *ιστορική*· κατὰ τὸ δεύτερον ἡμισυ τῆς Ε' π. Χ. ἑκατονταετηρίδος, καὶ δὴ περὶ τὰ τελευταῖα ἔτη αὐτῆς, ἐποιήθησαν τὰ ὠραῖα καὶ ἰσχυρότατα τείχη τῶν Φθιωτίδων Θηβῶν κατὰ τὸν ἰσοδομικὸν τρόπον μετὰ τινων πολυγωνικῶν ἐνιαχοῦ, καὶ δὴ τραπεζοειδῶν, ὀγκολίθων.

Οὕτως ἐτειχίσθη ἡ Δυτική καὶ Νότιος πλευρὰ τῆς μεγάλης κυκλωπείας ἀκροπόλεως, τῶν λοιπῶν περιληφθεισῶν ἐν τῇ κάτω ἱστορικῇ πόλει, ἥτις ἐξετάθη Ἀνατολικῶς πρὸς τὴν πεδιάδα καὶ τὴν θάλασσαν μέχρι τῆς ἐξόδου τοῦ Ἀλχανορέματος πρὸς τὸ πεδῖον καὶ τοῦ τελευταίου ὕψωματος τῆς ὁροσειρᾶς, ὅπερ νῦν καλεῖται «*Ἀνεμόμυλος*».

Ὁμοίως ἐτειχίσθη ἰσχυρότατα ἡ ἀπότομος ἀκρόπολις (Καραούλι), ἥτις βεβαίως εἶναι τὸ ὑπὸ τοῦ Πολυβίου (V, 99, 7) καλούμενον *Σκόπιον*· ἡ λέξις αὕτη ἀρμόζει πρὸς τὸ πρᾶγμα, λίαν προσφυῶς· καὶ ἡ σημερινὴ δ' ἐπωνυμία μεθερμηνεύει αὐτήν. Ἡ πρὸς ταύτην συνδεομένη τελευταία ἀκρόπολις (Ταμπούρι) δὲν φαίνεται τεχισθεῖσα· αὕτη θὰ εἶναι τὸ ὑπὸ τοῦ Πολυβίου καλούμενον *Ἡλιοτρόπιον*, ὡς Δυτικώτατα κείμενον ὕψωμα περὶ ἡλίου τροπᾶς.

Συνεδέθη δὲ τὸ Σκόπιον μετὰ τῆς μεγάλης ἀκροπόλεως διὰ *μακροῦ τείχους*, οὗτινος τὰ ἴχνη διεκρίναμεν πανταχοῦ σχεδόν, ἐνισχυομένου διὰ πύργων, ὁμοίων τοῖς τῆς πόλεως· ταῦτα ἀποτελοῦσι τὴν Βόρειον πλευρὰν τῶν μακρῶν τειχῶν. Ἡ δὲ ἑτέρα φαίνεται ὅτι εἶναι τὰ πρὸς τὸ Ἀκκετσι ἴχνη ἱστορικῶν τειχῶν μὴ δικρινόμενα σαφῶς πανταχοῦ.

Τὰ δὲ ἐρείπια τειχῶν ἐν θέσει «*Πετρομάντριά*» καὶ αἱ ὅμοιαι ζῶναι αὐτῶν, περὶ ὧν εἶπομεν εὐθύς ἀνωτέρω ὑποπτεύομεν μήπως εἶναι πρόχειρα κατασκευάσματα τοῦ βασιλέως Φιλίππου τοῦ Ε' κατὰ τὴν πολιορκίαν τῆς πό-

λεως τῷ 217 π. Χ.· διότι ὁ Πολύβιος ἔ. ἀ. λέγει ὅτι ὁ βασιλεὺς «διελὼν τὸ στρατόπεδον εἰς τρία μέρη, διέλαβε τοὺς πέριξ τόπους τῆς πόλεως, καὶ τῷ μὲν ἐνὶ περὶ τὸ Σκοπίον ἐστρατοπέδευσε, τῷ δ' ἄλλῳ περὶ τὸ καλούμενον Ἡλιοτρόπιον, τὸ δὲ τρίτον εἶχε κατὰ τὸ τῆς πόλεως ὑπερκείμενον ὄρος»· ἡ τελευταία θέσις θὰ εἶναι τὸ ὄρος «Κόκκινος βράχος» νῦν λεγόμενον, ὑπὲρ τὸ Ἀλχανόρεμα, ὡς ὀρθῶς ἤδη ἤκασεν ὁ κ. Staehlin (Ath. Mitt. XXXVI 1906, 6) περὶ τε αὐτοῦ καὶ ἐν μέρει περὶ τοῦ Σκοπίου καὶ Ἡλιοτροπίου, χωρὶς που νὰ διακρίνῃ ἱχνη τειχῶν ἐκεῖ.

δ') ἡ βυζαντιακὴ· κατὰ τοὺς πρώτους χριστιανικοὺς χρόνους κατφκῆθη ἡ πόλις, περιορισθεῖσα εἰς τὴν μεγάλην ἀκρόπολιν καὶ εἰς ὀλίγον διάστημα ὑπ' αὐτὴν τῆς κάτω πόλεως.

Ἐχωρίσθη δὲ τὸ τμήμα τοῦτο διὰ τείχους, ποιηθέντος ἐκ μικρῶν λίθων, κτισθέντων δι' ἀσδέστου ἰσχυρῶς συγκολλημένης καὶ μίαν μᾶζαν ποιούσης τοὺς λίθους· κατὰ τοῦτο ἡ τειχοδομία ἐνθυμίζει τὰ ῥωμαϊκὰ κτίσματα, καὶ εἶναι ἀπόδειξις τοῦ ὅτι τὸ τεῖχος ἐποιήθη τὸ πολὺ μέχρι τῆς Δ' μ. Χ. ἑκατονταετηρίδος· διότι τὰ μεταγενέστερα τοῦ ὀρισθέντος χρόνου βυζαντιακὰ κτίσματα παρέχουσιν ὡς ἐπὶ τὸ πλεῖστον ἄσβεστον ἀσθενῆ, ὡς μεμιγμένην μετ' ἄμμου ἢ χώματος ἀφθόνου, ἐξ ἧς οἱ λίθοι ἀποσπῶνται καθ' ἑκαστον εὐχερῶς ἀπ' ἀλλήλων.

Τοῦ βυζαντιακοῦ τούτου τείχους ἐσώθησαν τὰ ἱχνη, ἐνιαχοῦ δὲ διατηρήθησαν ὀλίγα τμήματα, διήκοντα εἰς ὕψος 2.80 μ.· ἔχει δὲ πᾶχος 2.10 μ. καὶ ὡς βάσιν ὑποκάτω φέρει ἀρχαιότερους ὀγκολίθους, τῶν ἱστορικῶν μάλιστα τειχῶν.

Ἐπὶ δὲ τῆς ἀκροπόλεως οὐδαμοῦ ὑπάρχουσιν ἱχνη βυζαντιακοῦ τείχους· φαίνεται ὅτι ἐκεῖ ἐπεσκευάσθησαν τὰ παλαιὰ ἱστορικὰ τεῖχη ἄνευ χρήσεως ἀσδέστου.

Ἡ μεγάλη αὕτη ἀκρόπολις εἶναι πλήρης βυζαντιακῶν φυλακείων, ἡ δ' ὑπ' αὐτὴν πόλις περιέχει μικρὰ κτίσματα, ἐν οἷς διεκρίναμεν δύο ἐκκλησίδια (βλ. *Πρακτικά τῆς Ἀρχ. Ἑταιρείας* 1907 σελ. 165).

Οὕτω φαίνεται ὅτι κατὰ τὴν χριστιανικὴν περίοδον ὀλίγοι κάτοικοι, καὶ δὴ στρατιωτικὴ φρουρά, παρέμενον ἐν Φθιώτισι Θήβαις, τὸ δὲ πλεῖστον τῶν κατοίκων κατέβη παρὰ τὴν θάλασσαν εἰς τὴν ἀρχαίαν Πύρασον, ἔνθα ὑπάρχουσι πλουσιώτατα βυζαντιακὰ ἐρείπια (βλ. *Πρακτικά* 1907 σελ. 170).

Ἐκ τούτου νομίζομεν ὅτι «Θῆβαι» κατὰ τὴν βυζαντιακὴν περίοδον ἐκαλοῦντο οὐ μόνον αἱ Φθιώτιδες αὗται, ἀλλὰ μᾶλλον ἡ Πύρασος· διότι πλὴν ἄλλων λόγων εὐρέθησαν ἐν τῇ τελευταίᾳ ταύτῃ καὶ πολυάριθμοι ὄπται πλίνθοι μετ' ἐπιγραφῆς «ἐκκλησ(ίας) Θηβ(ῶν)» ἢ «ἐκκλησ(ιῶν) Θηβ(ῶν)».

Ἄν κατόπιν αἱ μεσαιωνικαὶ αὗται Θῆβαι τῆς Θεσσαλίας ὠνομάσθησαν «Ἀρμιρὸς - Ἀρμιρὰ» καὶ τότε συνέβη τοῦτο, παραμένει ἄγνωστον· ἡμεῖς νομίζομεν ὅτι μέχρι τῆς IB' μ. X. ἑκατονταετηρίδος αἱ μεσαιωνικαὶ Θῆβαι θὰ ἐκαλοῦντο ἀπλῶς Θῆβαι, τὸν δὲ Ἀρμιρὸν ἢ τὰ Ἀρμιρὰ ζητητέον ἀλλαχοῦ, ἢ μετὰ τοὺς χρόνους τούτους.

2) Ἀνασκαφαὶ καὶ εὐρήματα ἐπὶ τῆς ἀκροπόλεως.

Κατὰ τὸ ἔτος τοῦτο περιωρίσαμεν τὰς ἀνασκαφὰς ἐπὶ τοῦ ὑψίστου σημείου τῆς μεγάλης ἀκροπόλεως, ἔνθα εἶχον εὐρεθῇ κατὰ τὰς περυσινὰς δοκιμαστικὰς ἐργασίας λίαν σημαντικὰ ἔχνη πασῶν τῶν περιόδων, καὶ δὴ τῶν προϊστορικῶν (βλ. *Πρακτικά* 1907 σελ. 167-169).

Ἀλλὰ καὶ ἐφέτος δὲν ἐπερατώσαμεν τὸ ἔργον, ἀνασκάψαντες μὲν τὸ τρίτον τοῦ λοφοειδοῦς τούτου ὑψώματος,

ὅπερ ἀποτελεῖ τὸ ὄγδοον περίπου τῆς ὅλης ἀκροπόλεως.

Ἐνταῦθα ἐκθέτομεν τὰ ἀποτελέσματα μετὰ τῶν εὐρημάτων ἐκ τῆς ἀνασκαφῆς, κατὰ στρώματα γενομένης ἐκ τῶν ἄνω πρὸς τὰ κάτω μετὰ τῆς δεούσης προσοχῆς, πρὸς ἀνεύρεσιν τῆς χρονολογικῆς ἀκολουθίας αὐτῶν.

Ἐν πρώτοις κατὰ τὴν ἀποκάλυψιν τοῦ Βορειοδυτικοῦ τοῦ ἱστορικοῦ τείχους τῆς ἀκροπόλεως (εἰκ. 5 IT) παρατηρήσαμεν ὅτι ἐπὶ ὀγκολίθων αὐτοῦ ἔχουσι χαραχθῆ διὰ μεγάλων γραμμάτων αἱ ἐξῆς ἐπιγραφαὶ ἐκ Νότου πρὸς Βορρᾶν:

$$\begin{array}{c} \text{J E M I Δ I} \\ \hline 0.59 \mu. \end{array} \quad 0.11 \mu.$$

«Θ/έμιδι» καθ' ὑπονόησιν τοῦ «τόδε ἀνετέθη»· θὰ ὑπῆρχεν ἄρα ἀνάθημά τι σπουδαῖον πρὸ τῆς θέσεως ταύτης, ἣν δὲν ἀνεσκάψαμεν εἰσέτι· εὗρομεν ὅμως ἐγγὺς πεσσὸν (κύβον) πῆλινον καὶ κορμὸν γυναικείου πηλίνου ἀγαλματίου, ἴσως τῆς Θέμιδος. Ἡ ἐπιγραφή εἶναι τοῦ δευτέρου ἡμίσεος τῆς Γ' π. X. ἑκατονταετηρίδος, ἀλλὰ προγενεστέρα βεβαίως τοῦ 217 π. X.

Εἰς ἀπόστασιν 9.85 μ. ἀπ' αὐτῆς ὑπάρχει δευτέρα ὁμοίως κεχαραγμένη ἐπιγραφή ἡ ἐξῆς:

$$\begin{array}{c} \text{I A A A I \Sigma} \\ \hline 0.72 \mu. \end{array} \quad 0.11 \mu.$$

«Ἰλλαῖς - Ἰλλᾶς» (πρβλ. Κωπαῖς, Κωπᾶς κττ.) τῆς Δ' π. X. ἑκατονταετηρίδος. Κεῖται δὲ καθ' ὑπονόησιν «ἥδε ἐστίν» καὶ σημαίνει ὅτι ὑπῆρχεν ἀγαλμά τι πρὸ αὐτῆς.

Καὶ ἐνταῦθα δὲν ἀνεσκάψαμεν εἰσέτι.

Ἡ λέξις Ἰλλαῖς (παρὰ τὸ εἰλλω) φαίνεται οὕσα ἐπιχώριον ἐπίθετον θεᾶς τινος (τῆς Ἀθηνᾶς;), ὅπερ κατὰ παράλειψιν τοῦ ὀνόματος ἔλαβε τὴν θέσιν οὐσιαστικοῦ, ὡς τὸ Ἰωνίς, ἀπαντῶν ἄνευ τοῦ Ἀθηνᾶ καὶ πολλὰ ἄλλα.

Παρ' **Ἑσυχίῳ** ὑπάρχει ἀκατανόητον χωρίον ἐν λέξει «**Ἰλλάδες**», ὅπερ νομίζομεν ὅτι δύναται νὰ διορθωθῇ ὡς ἐξῆς «**Ἰλλάς**, **Ἀγελειάς** (**Ἀγελεία** Ἀθηνᾶ δῆλον ὅτι)· **Ἰλ-λᾶδες** γοναὶ κτλ.». Τὸ χωρίον ἔλαβεν ὁ Ἑσυχίος ἐκ τοῦ **Ἀκρισίου** (Λαρισαίων) τοῦ Σοφοκλέους καὶ τοῦ **Φρίξου** τοῦ Εὐριπίδου, ἥτοι ἐκ δραμάτων καθαρῶς τοπικῆς Θεσσαλικῆς ὑποθέσεως, τοῦ δευτέρου μάλιστα Φθιωτικῆς. Οἱ τραγικοὶ «**Ἰλλᾶδας γονάς**» θὰ ὠνόμαζον ἀπογόνους τῆς **Ἰλλαΐδος** Ἀθηνᾶς, ἥτοι τοπικὰ γέννη.

Μετ' αὐτὴν εἰς ἀπόστασιν 1.88 μ. εἶναι ὁμοίως κεχα-
ραγμένη τρίτη ἐπιγραφή τῶν αὐτῶν περιπτου χρόνων:

N	I	K	A	0.10 μ.
0.65 μ.				

«**Νίκα**» καθ' ὑπονόησιν τοῦ «ἦδε ἐστίν»· δηλοῦται λοι-
πὸν καὶ ἐνταῦθα ὑπαρξίς ἀγάλματος, παριστῶντος τὴν Νί-
κην· αἱ ἀνασκαφαὶ δὲν ἐξετάθησαν μέχρις ἐνταῦθα πρὸς
βεβαίωσιν τοῦ πράγματος.

Εἰς ἀπόστασιν 2.03 μ. μετ' αὐτὴν ὑπάρχει τετάρτη ὁμοία
ἐπιγραφή:

I	A	A	I	Σ	0.096 μ.
0.95 μ.					

«**Ἰλλ]αῖς**» ἢ **Ἰλλ]άς**». Φαίνεται λοιπὸν ἢ ἕτερον ἀνά-
θημα πρὸς τὴν ἰδίαν θεότητα τῆς δευτέρας ἐπιγραφῆς, ἢ
μᾶλλον τὸ αὐτὸ ἐκεῖνη, ὅπερ εἶχεν ὑπολογισθῇ νὰ τεθῇ
ἐνταῦθα, ἀλλὰ μετετέθη διὰ τινὰ λόγον περαιτέρω, ἐν ᾧ
ἡ πρώτη ἐπιγραφή ἐξηλείφθη, ἴσως ἐπίτηδες, ἀλλ' οὐχὶ
ἅπασα.

Περαιτέρω εἰς ἀπόστασιν 2.28 μ. ἐντεῦθεν εἶναι ὁμοίως
κεχαραγμένη πέμπτη ἐπιγραφή ἐπὶ μεγίστου ὀγκολίθου
τοῦ τείχους:

ΒΩΜΟΝΕΙΡΗΝΗΙ

0.24 μ. ΦΑΛΑΙΚΟΣΚΑΙΣΤΡΑΤΟΚΛΗΣ
ΚΑΙΟΙΣΥΣΚΟΠΟΙ

0.93 μ.

«Βωμόν Ειρή(ι)νηι.
Φά(λ)αικος καὶ Στρατοκλῆς
καὶ οἱ σύσκοποι»

ἐννοεῖται «ἀνέθηκαν». Σφάλματα τοῦ χαρακτοῦ εἶναι ἡ προσθήκη τοῦ Ι ἐν τῷ πρώτῳ στίχῳ καὶ ἡ ἀπόπειρα γραφῆς Α ἀντὶ Λ ἐν τῷ δευτέρῳ. Οἱ χρόνοι τῆς ἐπιγραφῆς κεῖνται ἐντὸς τῆς Γ' π. Χ. ἑκατονταετηρίδος.

Οἱ σύσκοποι οὗτοι, ὧν ἐπὶ κεφαλῆς εἶναι δύο, ὄντες ἀρχέσκοποι διὰ τοῦτο, ἀπαντῶσι καὶ ἐν ἐτέρᾳ ἐπιγραφῇ, εὐρεθείσῃ ἐν βυζαντιακῷ ἐκκλησιδίῳ ὑπὸ τὴν μεγάλην ἀκρόπολιν (βλ. *Πρακτικά* 1907 σελ. 165), ἥτις ἐσφαλμένως ἀποδίδεται τῇ Ἀλφ ἐν JG IX 2, 1322· ἔχει δὲ ὡς ἐξῆς: «οἱ ἀρχέσκοποι | Ἀθηναῖ Πολιάδι: | Θρασύμαχος Θίβρωνος | Πολυμήδης Φιλοξένου | Κλέανδρος Λυσικράτους | Παρμενίσκος Ξενοφάντου | Μέλλων Μυστίωνος | Φάλαικος Καλλιμάχο[υ]», καὶ ἀνήκει τῇ Δ' π. Χ. ἑκατονταετηρίδι.

Ἐν αὐτῇ βλέπομεν ὅτι οἱ ἀρχέσκοποι εἶναι ἕξ, ἀγνωστον δὲ πόσοι οἱ σύσκοποι, ἐν ᾧ ἐν τῇ νέᾳ ἐπιγραφῇ οἱ ἀρχέσκοποι εἶναι δύο, ὧν ὁ Φάλαικος φαίνεται ἕγγονος τοῦ ἐπίσης ἀρχεσκόπου Φαλαίκου υἱοῦ τοῦ Καλλιμάχου.

Θὰ ᾔσαν δὲ οἱ σύσκοποι ἄρχοντες ἀνώτατοι τῆς πολιτείας, ἀντιστοιχοῦντες πρὸς τοὺς πρυτάνεις μᾶλλον ἢ πρὸς τοὺς δέκα ἐνιαυσίους ἄρχοντας· οἱ ἐκάστοτε πρόεδροι τοῦ συνεδρίου τούτου ἐκαλοῦντο φυσικῶς τῷ λόγῳ ἀρχέσκοποι.

Ὁ δὲ ἰδρυθεὶς τῇ *Εἰρήνῃ* βωμὸς ἐν οὕτως ἐπιφανεῖ θέσει καὶ ὑπ' ἀρχόντων ἀνωτάτων τῆς πόλεως, δὲν θὰ εἶναι ἄσχε-

τος πρὸς ἱστορικόν τι γεγονός, ἥτοι πρὸς πραγματικὴν τινα εἰρήνην, γενομένην ἐντὸς τῆς Γ' π. Χ. ἑκατονταετηρίδος, ἀλλὰ πρὸ τοῦ 217 π. Χ.

Καὶ ἐνταῦθα ὁμως δὲν ἀνεσκάψαμεν πρὸς εὗρεσιν τοῦ βωμοῦ τούτου ἐλλείπει χρόνου καὶ χρημάτων.

α'.) *Πρώτον - βυζαντιακὸν - στρώμα.*

Τὸ στρώμα τοῦτο περὶ μὲν τὸ μέσον τοῦ κώνου ἔχει βάθος 1.30 μ., πρὸς δὲ τὰ κράσπεδα 0.50 μ., κατὰ δὲ τὸ τέρμα αὐτοῦ μηδέν. Τὰ χρώματα αὐτοῦ εἶναι τεφρώδη καὶ μαλακὰ ἐν εἵδει κονιορτοῦ (ὑπὸ τῶν ἐργατῶν «μπόσικα» ἢ «μπούχαβλα» καλούμενα), ἦσαν δὲ πλήρη ὁστῶν ζώων, οἶον βοῶν, αἰγῶν, προβάτων, ὀρνίθων κττ. εἰς τοιοῦτον βαθμόν, ὥστε νὰ νομίζη τις ὅτι πρόκειται περὶ ὀστεοθήκης. Ταῦτα ἴσως προσέρχονται ἐξ ἀποφαγίων τῆς βυζαντιακῆς στρατιωτικῆς φρουρᾶς, πολιορκηθείσης ποτὲ ἢ ἄλλως.

Ἐν τῷ στρώματι τούτῳ εὐρέθησαν τέσσαρες τάφοι ἐντὸς κεραμίδων ἐν εἵδει πυραμίδος, ὧν εἷς περιεῖχε μολύβδινον πεπλατυσμένον κρίκον ἐν εἵδει δακτυλίου· ἔτι δ' εὐρέθησαν τμήματα μικρὰ μαρμαρίνου θυρώματος, ὑάλινα τμήματα (κοινῶς «φαρφουρί») πολυάριθμα ἐκ κανδηλῶν μᾶλλον ἢ ἀγγείων, πλεῖστοι λύχνοι ἀβαφεῖς, πάντες μετ' ἀναγλύφων κοσμημάτων ἐν εἵδει σταφυλῶν, ἢ μετὰ περιστερᾶς, ἀετοῦ, κύκλων συγκεντρικῶν ὡς ἄστρον, ἢ πολλῶν μικρῶν σταυρῶν κττ. Τινὲς τούτων φέρουσιν ἐκτύπως γράμματα ἐνσφράγιστα . . . ΙΓΥΒΙ . . . «. . . θυρί[ου];», καὶ ἐπὶ τμήματος ἀγγείου εὐρέθη χάραγμα ΣΜΒ . . . περίπου «Σηδ . . .» κττ. Μνείας ἄξιον εἶναι καὶ τμήμα κεραμίδος φέρον ἐγχάρακτον τὸ σχῆμα τῆς σήμερον καλουμένης «τρίλιας», ἐφ' ἧς θὰ ἔπαιζον οἱ Βυζαντιακοὶ στρατιῶται ἐν ὥρᾳ σχολῆς· εἶναι δὲ τετράγωνον, φέρον σταυρὸν ἐκ τοῦ μέσου

τῶν πλευρῶν ἔσω· ὅμοιον πολυπλοκώτερον παίγνιον εἶναι ἢ « ἐνιάδα » καὶ ἢ « δωδεκάδα ». Πρὸς τούτοις εὐρέθη ἐν τῷ στρώματι τούτῳ μαρμαρίνη πλάξ φέρουσα ἐπιμελῶς κε-
χαραγμένην ἐπιγραφὴν τῆς Δ' - Γ' π. Χ. ἑκατονταετηρίδος

ΞΕΝΙΟΛΙΞΕΙΜΜΙ..

ΛΕΥΚΟΘΕΑΙ

« Σωσίπολις Σιμίφου
Λευκοθέα »

καὶ ὑπ' αὐτὴν κενὸν χώρον πρὸς ὑποδοχὴν γραπτῆς παρα-
στάσεως.

6'.) Δεύτερον — *ἑλληνο-ῥωμαϊκὸν* — *στρῶμα*.

Τοῦτο ἐκτείνεται περὶ τὸ μέσον μόνον τοῦ κώνου, ἔχον βάθος μέγιστον 0.90 μ. καὶ διακρινόμενον ἐκ τῶν ὑπο-
φαίων ἀμμωδῶν καὶ ἀρκούντως ἰσχυρῶν χωμάτων (νῦν « ἀμμουδερά ») μεμιγμένων μετ' ἀφθόνου ἀσβεστοκονιά-
ματος.

Συνέβη δὲ τὸ τελευταῖον ἐκ τοῦ ὅτι ὁ παλαιότερος ὑπο-
κείμενος ναὸς μετεσχηματίσθη, ὡς φαίνεται, εἰς φυλα-
κεῖον, παρ' αὐτὸ δὲ κατεσκευάσθη ἕτερον τετράγωνον οἰκο-
δόμημα, ἀμφότερα πλήρη παχέος καὶ χονδροειδοῦς ἀμμο-
κονιάματος μετ' ἀσθέστου. Τὰ κτίσματα ταῦτα ἐποιήθησαν
πλὴν ὀλίγου κάτω τοῦ τοίχου, ὄντος λιθίνου, ἐκ πλίνθων
ὥμων.

Ἐν αὐτῷ εὐρέθησαν τμήματα ὑαλίνων ἱριδοειδῶν ἀγ-
γείων καὶ ἐρυθρῶν πηλίνων, τῶν λεγομένων Ἀρετίνων
(Arezzo) ἢ Σαμιακῶν. Θραύσματα δεκαπέντε ἐνεπιγράφων
στήλῶν καὶ ἰσαρίθμων μαρμαρίνων ἀγαλματίων ἐνταῦθα
εὐρεθέντων, ἀνήκουσι βεβαίως τῷ ἐπομένῳ στρώματι.

Κατὰ ταῦτα φαίνεται ὅτι ἐν τῇ ῥωμαϊκῇ περιόδῳ, καὶ δὴ τῶν οὐχὶ πολὺ μ. Χ. αὐτοκρατορικῶν χρόνων, ὀλίγοι κάτοικοι, ἴσως φρουρά τις, παρέμενον ἐνταῦθα.

γ'.) *Τρίτον — ἑλληνικὸν — στρώμα.*

Τοῦτο ἐκτείνεται ὁμοιομόρφως καθ' ἅπαντα τὸν κῶνον, ἔχον βάθος ἐν μέσῳ μὲν 1 μ., πρὸς τὰ κράσπεδα δὲ 0.70 μ. Τὰ χώματα αὐτοῦ εἶναι ἐρυθρόφαια σκληρότατα (νῦν «πατημένα» καὶ «γιερὰ μαντέμι» ἤτοι ἰσχυρὰ ὡς μέταλλον), πλήρη λατυπῶν ἐκ κατεργασίας λίθων.

Εἶναι βέβαιον ὅτι κατὰ τὴν κτίσιν τῶν ἱστορικῶν τειχῶν (βλ. ἀνωτέρω σελ. 168) ἐγένετο πλήρης διαμόρφωσις καὶ σχετικὴ ἰσοπέδωσις τοῦ χώρου τούτου τῆς ἀκροπόλεως, ὅστις φαίνεται ὅτι τέως ἦτο. ἐγκαταλελειμμένος.

Τότε δὲ κατεσκευάσθη ὁ εὐρεθεὶς ναὸς (εἰκὼν 5 ΙΑΠ), οὗτινος ἐσώθη ἡ Ἀνατολικὴ πλευρὰ τοῦ κρηπιδώματος εἰς τρεῖς ἀναβαθμοὺς καὶ ἔχνη τῶν ἄλλων πλευρῶν.

Ἐχει δὲ διαστάσεις ὁ ναὸς 9.36×11.45 καὶ ἐκτίσθη τὰ πολλὰ ἐκ τοῦ ὕλικου τοῦ ἀρχαιότερου ἱεροῦ. Φαίνεται πιθανὸν ὅτι ἦτο δίστυλος ἐν παραστάσιν, ὡς ὁ ἀρχαιότερος, κτισθεὶς ἐπίσης ἐπὶ τι μὲν ὕψος ἐκ λίθων, τὰ δὲ λοιπὰ ἐκ πλίνθων ὠμῶν· ὅτι οἱ τοῖχοι ἦσαν κεκονιαμένοι, ἀποδεικνύουσι λευκὰ καὶ λίαν σκληρὰ ἀμμοκονιάματα πολὺ καλῆς ἐργασίας ἐν ἀφθονίᾳ εὐρεθέντα. Τὸ ἐπιστύλιον καὶ τὰ ἀετώματα θὰ ἦσαν ξύλινα ζωηρῶς βεβαμμένα· καὶ ἡ στέγη θὰ ἦτο ξυλίνη, φέρουσα κεράμους, ὧν τινες διετήρησαν ἐνσφραγίστους ἐπιγραφάς· ἐπὶ τίνος τούτων διακρίνονται τὰ γράμματα κυκλοτερῶς

... ΟΛΙ....

περίπου «Π]ολι[άδος;».

Διότι φαίνεται ὅτι τὸ ἱερὸν ἐτιμᾶτο ἐπ' ὀνόματι τῆς

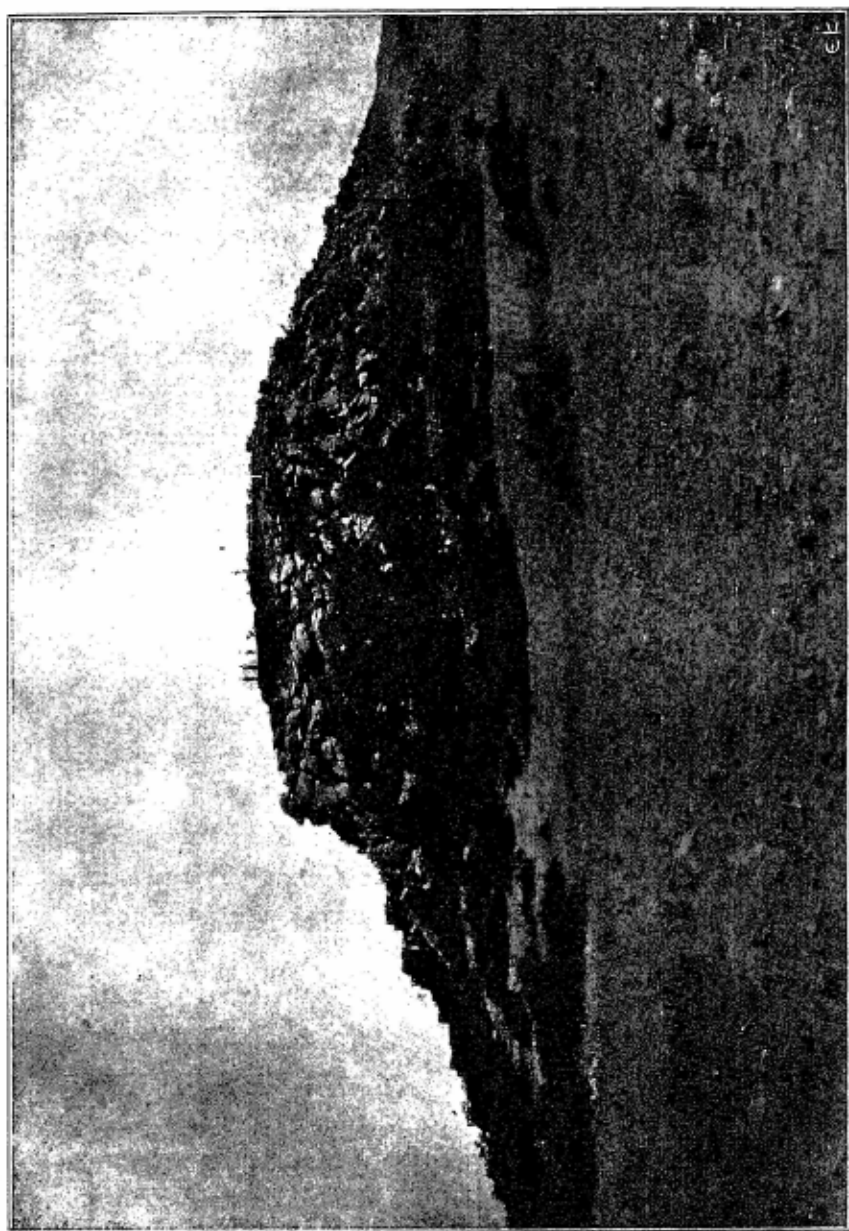

Εἰκὼν 4. Κυκλώπεια τεῖχη τῆς προϊστορικῆς μεγάλης ἀκροπόλεως μετὰ τῶν ἱστορικῶν αὐτῆς τειχῶν (ΤΤ') τῶν Φθιωτίδων Θηβῶν.

«*Ἀθηνᾶς Πολιάδος*», εἰς ἣν ἀνετέθη ἡ ἐγγὺς εὐρεθεῖσα ἐπιγραφὴ τῶν ἀρχεσκόπων (βλ. ἀνωτέρω σελ. 173), καὶ εἰς ἣν εἶχεν ἀνατεθῆ ἡ περὶ ὄρων συνθήκη τῶν Φθιωτῶν Θηβαίων καὶ Ἀλέων, κατὰ τὴν ἐν Δελφοῖς εὐρεθεῖσαν ἐπιγραφὴν (βλ. Bull. de Corr. Hell. XXV 1901, 347 κέ. Α στίχ. 20 = JG. IX 2 σελ. X ἀριθ. 205).

Ἐν τῷ στρώματι τούτῳ εὐρέθησαν πολλὰ ἀγγεῖα καλοῦ μέλανος γανώματος τῆς Ε' καὶ Δ' π. Χ. ἑκατονταετηρίδος· ἐπὶ τινων ὑπάρχουσιν ὀνόματα κεχαραγμένα, π.χ. ὑπὸ τὴν βάσιν κομποῦ σκύφου ἐχαράχθη ἐπιπολαίως ἡ ἐπιγραφὴ *ΞΑΜΙΑ*. Ἐννοεῖται δ' ὅτι καὶ αἱ ἐπιγραφαὶ καὶ τὰ μαρμάρινα ἀγαλμάτια, ἅτινα εὐρέθησαν ἐν τοῖς προηγουμένοις στρώμασιν, εἶχον ἀνατεθῆ εἰς τὸ ἱστορικὸν τοῦτο ἱερὸν.

γ¹.) *Τέρμα τρίτου στρώματος ἀρχαῖα καὶ μυκηναῖα εὐρήματα.*

Τὸ τέρμα τοῦ τρίτου στρώματος ὀρίζουσιν αἱ λατύπαι τῆς κατεργασίας τῶν λίθων καὶ πλάκες λεπταὶ ἐκ σχιστολίθου, αἵτινες νῦν καλοῦνται «*πλάκες τῆς Πρόπαν*», ὡς ὀρυσσόμεναι ἐν τῷ χωρίῳ Πρόπαν τῆς Ἀνατολικῆς ἀκτῆς τῆς Μαγνησίας· εὐρίσκονται ὅμως ὅμοιαι, ὡς ἐμάθομεν, καὶ ἐν τῇ περιοχῇ τῶν Φθιωτίδων Θηβῶν εἰς ἀπόστασιν μιᾶς ὥρας βορείως αὐτῶν.

Ἐν τῷ τέρματι τούτῳ (εἰκὼν 5 ΑΞ καὶ ΜΞ) εὐρέθησαν πλεῖστα ἀρχαῖα ἀντικείμενα, ἅτινα εἶναι προγενέστερα τῆς κτίσεως τοῦ ἱστορικοῦ ναοῦ, προσερχόμενα ἐξ ἀναθημάτων εἰς τὸ ἀρχαῖον ἱερὸν τῆς Ἀθηνᾶς Πολιάδος.

Τὴν ὑπαρξίν καὶ ἀρχαῖον ἱεροῦ ἐνταῦθα μηνύουσιν οὐ μόνον τὰ ἀναθήματα ταῦτα, ἀλλὰ καὶ πολλοὶ λίθοι τοῦ ἱστορικοῦ ναοῦ, ὧν ἐμφανῶς ἐγένετο προγενέστερα χρῆσις.

ἔτι δὲ δώδεκα βάθρα χαλκῶν τὰ πλεῖστα ἀγαλμάτων, ἅτινα ἐκτίσθησαν ἐπὶ τῶν τοίχων, ἢ ἐπὶ τοῦ δαπέδου τοῦ ἱστορικοῦ ναοῦ (εἰκὼν 5 ΒΑ).

Ἦτο δὲ τὸ ἀρχαῖκόν ἱερόν, οἷον περίπου τὸ ἱστορικόν· ἐκ τῶν εὐρεθεισῶν πλακῶν φαίνεται ὅτι ἡ στέγη θὰ ἔκαλύπτετο οὐχὶ διὰ κεράμων, ἀλλὰ διὰ τῶν πλακῶν τούτων πρὸς μείζονα στερεότητα· καὶ σήμερον εἶναι ἐν μεγάλῃ

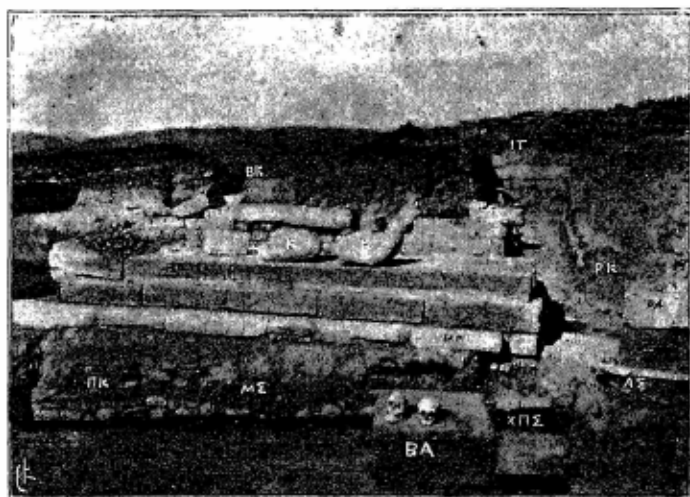

Εἰκὼν 5. Ἀποψὶς τῶν ἀνασκαφῶν τοῦ Βορειοτάτου ἄκρου τῆς ἀκροπόλεως τῶν Φθιωτίδων Θεβῶν. ΒΚ = Βυζαντιακὸν κτίσμα ἢ φυλακεῖον. IT = Ἱστορικὸν τεῖχος ἀποκαλυφθέν. ΡΚ = Ῥωμαϊκὸν κτίσμα ἢ φυλακεῖον. ΚΚ = Κοῖλα προϊστορικὰ ὑπόβαθρα ξυλίνων κίωνων. ΙΑΠ = Ἱερόν Ἀθηναῆς Πολιάδος. ΠΚ = Προϊστορικὸν κτίσμα ἢ ἀνάκτορον. ΜΣ = Θέσις Μυκηναίου στρώματος. ΑΣ = Θέσις ἀρχαίου στρώματος. ΧΠΣ = Στρώμα χαλκῆς ἢ προμυκηναίας περιόδου. ΒΑ = Βάθρα ἀγαλμάτων χαλκῶν τῆς Γ' - Ε' π. Χ. ἑκατονταετηρίδος.

χρήσει παρὰ τοῖς χωρικοῖς, ἐν Μαγνησίᾳ καὶ Φθιώτιδι μάλιστα, αἱ τοιαῦται πλάκες ἀντὶ κεραμίδων.

Ἐνεκα τῶν γενομένων ἱσοπεδώσεων καὶ μεταβολῶν κατὰ τὴν κτίσιν τῶν ἱστορικῶν τειχῶν καὶ τοῦ ναοῦ δὲν ὑπάρχει εὐδιάκριτον ἀρχαῖκόν καὶ μυκηναῖον στρώμα. Ἀλλὰ τὰ

εὑρήματα δεικνύουσιν ὅτι κατὰ τὴν Ζ' καὶ Γ' μάλιστα, καὶ τι τῆς Ε' π. Χ. ἑκατονταετηρίδος, ἐτιμᾶτο ὑπὲρ ποτε θερμότερα ἢ πολιοῦχος θεά.

Διότι εὑρέθησαν ἐν τῷ τέρματι τούτῳ δεκάδες μὲν πηλίνων ἀγαλματίων τῶν χρόνων τούτων, παριστάντων προτομὴν γυναικείας θεότητος, πηλίνων ἀναγλύφων, ἀγγείων κορινθιακῶν κλ., ἑκατοντάδες δὲ χαλκῶν δακτυλίων, κρίκων, ψελλίων κλ., ἔτι δὲ πλεῖσται πόρπαι καὶ ὁμοιώματα πτηνῶν, καρπῶν, σκευῶν, ὅπλων κττ. ἐκ χαλκοῦ, χαλκῶν ἀγγείων, μολυβδίνων δακτυλίων καὶ περιάπτων, σιδηρῶν ἀντικειμένων κττ. καὶ ὀλίγων ἀργυρῶν καὶ ἐπιχρυσῶν κοσμημάτων.

Ταῦτα πάντα ἀνήκουσιν εἰς τὴν ἀρχαϊκὴν περίοδον, μέχρι τῆς Η' π. Χ. ἑκατονταετηρίδος ἐξικνούμενα. Μετ' αὐτῶν ὅμως εὑρέθησαν, καίπερ ὀλίγα, ἴχνη καθαρῶς *μυκηναίων* ἀγγείων *τροχηλάτων*, διότι μόνον μέχρι τοῦ σημείου τούτου τῆς ἀνασκαφῆς ἐξικνοῦνται τὰ διὰ τροχοῦ πεποιημένα ἀγγεῖα, περιδεραίων ἐκ σφαιριδίων ἡλεκτρίνων, κοινῶς «*χανδρῶν*», ὀρείας κρυστάλλου, ἐλεφαντοστοῦ, ἀμφιστόμων πελέκεων κττ., δεικνύοντα ὅτι μετὰ τοῦ τρίτου στρώματος περατοῦται καὶ ἡ τελευταία, συνήθως *μυκηναία* καλουμένη προϊστορικὴ περίοδος, ἧς τελευταῖον ὄριον δεχόμεθα τὸ 1000 π. Χ.

δ'.) *Τέταρτον — προϊστορικὸν — στρώμα.*

Τὸ στρώμα τοῦτο ἐν τῷ συνόλῳ αὐτοῦ ὀρίζεται ἀσφαλῶς, ὥς κείμενον μεταξὺ τοῦ λίαν εὐδιακρίτου τέρματος τοῦ τρίτου στρώματος καὶ τοῦ φυσικοῦ βράχου.

Ὁ οὕτω κατεχόμενος χώρος ἔχει βάθος 1.90-2.20 μ., τὰ δὲ χώματα αὐτοῦ δὲν εἶναι πανταχοῦ τὰ αὐτά, ἐννοούμεν εἰς τὰ σημεῖα, ἔνθα οὐδεμία ἐγένετο ὑπὸ τῶν μεταγενεστέρων ἀναχωμάτων.

Σημαντικώτατα χαρακτηριστικά τοῦ ὄλου τούτου στρώματος εἶναι ἡ παντελής ἔλλειψις μετάλλου καὶ τὸ χειροποίητον τῶν ἀγγείων πάντων, πλὴν τινων ἀμφιδόλων τῆς πρώτης ζώνης, ἅτινα ἔχουσι μὲν ἔμφασιν τροχηλάτων ἔργων, δὲν εἶναι ὁμῶς διὰ τροχοῦ, ἀλλ' ἄλλως πεποιημένα, καὶ ὃς ἐπὶ κολοκύνθης κατὰ τὴν ἐξωτερικὴν ἐπιφάνειαν πεπλασμένα, ὡς θὰ εἴπωμεν κατωτέρω.

Ἡδυνήθημεν δὲ νὰ διακρίνωμεν τὸ στρώμα τοῦτο ἀναλόγως τῶν χωμάτων εἰς τέσσαρας ζώνας, αἵτινες μετὰ τῶν καθ' ἐκάστην εὐρημάτων ἔχουσιν ὡς ἐξῆς:

Πρώτη ζώνη (εἰκ. 5 AZ), ἐκ τοῦ τέρματος τοῦ τρίτου στρώματος ἀρχομένη καὶ ἐπὶ βάθος 0.60-0.70 μ. διήκουσα· τὰ χώματα αὐτῆς εἶναι σκληρὰ ὑπόφαια καὶ κεκαυμένα μαλακώτερα (νῦν «γιερά», «καημένα γλήνα»).

Εἰς ταύτην ἀνήκει τάφος ἐκ τεσσάρων κοινῶν ἀξέστων πλακῶν καὶ πέμπτης ὡς πώματος ποιηθεῖς, μήκους 1.10 μ., πλάτους 0.65 μ., ὕψους ἢ βάθους 0.62 μ.. Ἐν αὐτῷ ἔκειτο σκελετὸς ἐν θέσει ὀκλάζοντος, ἔχοντος τὴν κεφαλὴν ἐπὶ τῆς δεξιᾶς χειρός· καίτοι ὁ τάφος ἦτο ἀσύλητος, οὐδὲν περιεῖχε κτέρισμα (εἰκὼν 6 ΓΤ).

Κύριον χαρακτηριστικὸν τῆς ζώνης ταύτης εἶναι ἡ πτωχία εἰς ἀγγεῖα γραπτὰ μετὰ κοσμημάτων, ὁ σχετικὸς δὲ πλοῦτος εἰς μεγάλα ἀβαφεῖς εὐτελέστερα ἀστίλβωτα· ἐπ' αὐτῶν ἐπεκάθησε πυρίκαυστον χῶμα, ὅπερ δυσχερέστατα ἀποξέεται, διότι ἡ ἐπιφάνεια τῶν ἀγγείων τούτων στερεῖται τῆς λιπώδους γλοιότητος, ἥτις χαρακτηρίζει τὰ τῆς δευτέρας καὶ τρίτης ζώνης ἀγγεῖα.

Κατὰ δὲ τὰ ἄλλα εὐρέθησαν καὶ ἐν αὐτῇ λίθινα ἐργαλεῖα, ὁστέϊνα ἀντικείμενα, ὡς ἐν ταῖς λοιπαῖς ζώναις, ἔτι δὲ πῆλινα εἰδώλια, ἐξαιρετικῶς πλείονα ἢ ἐν ἐκείναις. Ἐχουσι δὲ ταῦτα ἀπλὴν ἀνθρωποειδῆ μορφήν καὶ εἶναι σχεδὸν ἐνὸς πάντα τύπου (πρβλ. ἀνωτέρω σελ. 153).

Οὕτω φαίνεται πιθανὸν ὅτι οἱ κάτοικοι τῆς ζώνης ταύτης ἦσαν φιλόδησσοι γεωργοὶ καὶ ποιμένες εἰς ἐλάχιστα ἀρκούμενοι καὶ μηδεμίαν σχεδὸν τέχνην ἀσχοῦντες· τὰ ἄριστα τῶν ἀγγείων αὐτῶν εἶναι ἐμφανῶς ἐξωθεν εἰσηγ-

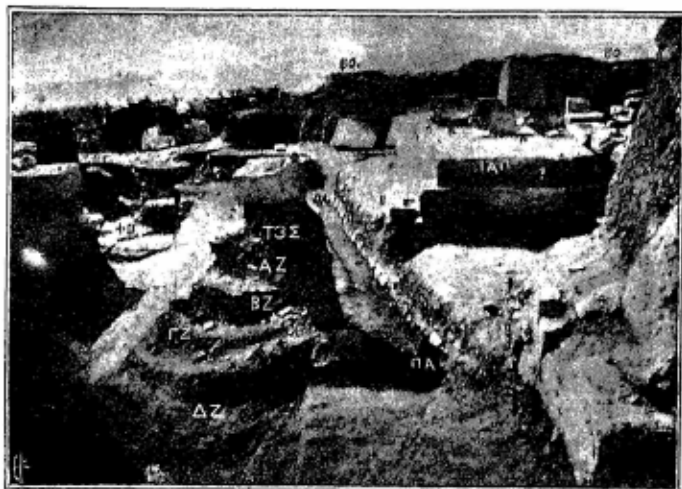

Εἰκὼν 6. Ἀνασκαφαὶ τῆς ἀκροπόλεως τῶν *Φθιωτίδων Θηβῶν* BO = Βυζαντιακὸν οἰκοδόμημα. ΙΑΠ = Τερόν Ἀθηνᾶς Πολιάδος. ΚΚ = Κοῖλα ὑπόδαθρα προϊστορικῶν ξυλίνων κιόνων εὐρεθέντα μεταξύ ΠΑ λευκοῦ καὶ Β μέλανος. Β = Βάθρον στηλῆς ἀναθηματικῆς ἐντετειχισμένον ἐπὶ τοῦ τρίτου (κατωτάτου) ἀναβαθμοῦ τοῦ ἱστορικοῦ ἱεροῦ. ΒΑ = Βάθρα ἀγαλμάτων ἢ στηλῶν. Τ3Σ = Τέρμα τρίτου στρώματος (ἀρχαῖα καὶ μυκηναῖα εὐρήματα). ΑΖ = *Πρώτη* ζώνη τετάρτου στρώματος (πρωτομυκηναῖα εὐρήματα). ΒΖ = *Δευτέρα* ζώνη τετάρτου στρώματος (ἀκμὴ χαλκῆς περιόδου;). ΓΖ = *Τρίτη* ζώνη τετάρτου στρώματος (χαλκῆς περιόδου;). ΔΖ = *Τετάρτη* ζώνη τετάρτου στρώματος (ἀκμὴ νεολιθικῆς περιόδου). ΦΒ = Φυσικὸς βράχος· ΠΑ = Προϊστορικὸν (χαλκῆς; ἢ πρωτομυκηναῖας περιόδου) ἀνάκτορον· ΠΤ = Προϊστορικὸς τάφος (πρωτομυκηναῖας περιόδου).

μένα, ὑποκιτρίνου ἢ τεφροῦ πηλοῦ ἀβαθεῖς φιάλαι μετὰ κοσμημάτων μελάγχρων ἐλικοειδῶν καὶ ῥομβοειδῶν.

Ὅτι δ' οἱ ἄνθρωποι οὗτοι κατέκαυσαν προηγούμενον συν-οικισμὸν καὶ ἔκτισαν ἐπὶ τῶν κεκαυμένων ἐρειπίων τὰς ἐαυτῶν καλύδας, εἶναι φανερόν ἐκ τῶν χωμάτων. Ἐπίσης

καὶ αὐτοὶ οὗτοι ἐπὶ μακρὸν ἄνευ προόδου παραμείναντες ἐνταῦθα ἐδιώχθησαν περὶ τὸ 1000 π. Χ. ὑπὸ τῶν Δωριέων πιθανῶς, πυρποληθείσης τῆς πόλεως ὑπ' αὐτῶν.

Δευτέρα ζώνη (εἰκ. 5' BZ). Αὕτη διήκει ἐπὶ βάθος 0.45-0.60 μ. ἐκ κεκαυμένων κονιορτοειδῶν χωμάτων (νῦν «καημένα μπούχαδλα»), ἀναμεμιγμένων μετὰ πολλῶν λιθαρίων καὶ ἀνθράκων, ἐξ ὧν δεικνύεται ὅτι ἡ πυρπόλησις καὶ καταστροφή ὑπῆρξέ τις μανιώδης.

Διότι καὶ τὰ δαψιλῇ θραύσματα ἀγγείων τῆς ζώνης ταύτης καὶ τὰ ἄλλα εὐρήματα αὐτῆς εἶναι στερεῶς πρὸς ἄλληλα καὶ μετὰ λίθων καὶ χωμάτων συγκεκολλημένα ἐκ τῆς καύσεως. Ἄλλ' εὐχερῶς ἀφαιρεῖται τὸ πυρίκαιστον γῶμα ἕνεκα τῆς λιπαρᾶς καὶ γλοιώδους ἐπιφανείας αὐτῶν.

Τὰ ἀγγεῖα ταῦτα εἶναι πάντα ἐστιλβωμένα, καὶ αὐτὰ τὰ εὐτελέστατα· πολλὰ τούτων εἶναι μονοχρώματα ἐρυθρά, μέλανα ἢ καστανά, ἔτι δὲ διχρώματα, ἥτοι φέροντα μέλαιναν μὲν βαφὴν τῶν μνημονευθεισῶν ἀποχρώσεων ἔσω, ἐτέραν δ' ἔξω, ἢ τὴν μὲν κατὰ τὸ ἄνω ἡμισυ ἔξω, τὴν δὲ κατὰ τὸ κάτω, πάντα τέχνης ἀρίστης.

Ἐκτὸς τῶν γνωστῶν ἤδη τύπων ἀγγείων ἄλλων προϊστορικῶν συνοικισμῶν τῆς Θεσσαλίας, πρὸς ἃ τὰ τῶν Θηβῶν τούτων παραλλάσσουσιν ἐν πολλοῖς, εὐρέθησαν ἐντελῶς ἰδιάζοντα τὰ φέροντα ἐπὶ ἐρυθροῦ ἐπιπέδου ἀραιᾶς λευκᾶς γραμμᾶς, στιλβώσεως καὶ τέχνης ἀρίστης.

Πρὸς τούτοις εὐρέθησαν (εἰκ. 7) ἐξαιρέτου ἐργασίας ἐγγάρια ἀγγεῖα, ὧν ὁμοία μόνον ἐν Γαλικίᾳ καὶ Petreny τῆς Βασσαραβίας ἀπαντῶσι (πρβλ. R. M. Burrows, *The Discoveries in Crete* σελ. 187 κέ. Τσουνταν, Αἱ προϊστορικαὶ ἀκροπόλεις κτλ. σ. 198 κέ.). Καὶ κεκοιναμένα ἀγγεῖα ἔσω τε καὶ ἔξω διὰ λευκοῦ κονιάματος, ἐνίοτε ἐρυθροῦ βεβαμμένου, εὐρέθησαν ἱκανά, ἔτι δὲ καὶ μικτά, ἥτοι ἔξω μὲν ἐγγάρια, βεβυσμένα κατὰ τὰς χαραγὰς διὰ κονιάματος λευκοῦ,

ἔσω δὲ φέροντα ἐλαφρῶς ἐκτύπους γύρους κεκονιαμένους.

Εἰς τὴν ζώνην ταύτην μᾶλλον ἢ εἰς τὴν προηγουμένην φαίνεται ὅτι ἀνήκει μέγα τετράγωνον οἰκοδόμημα, πιθανῶς *ἀνάκτορον*, ἐπὶ μῆκος 9.85 δειχθὲν καὶ προχωροῦν ἔτι (εἰκὼν 5 ΠΚ καὶ 6 ΠΑ), τὰ μὲν κατωτάτω ἐκ τοίχου μικρῶν λιθαρίων εἰς ἓνα μέχρι τριῶν δόμων ποιηθέν, τὰ δὲ λοιπὰ ἐκ ξύλων μετὰ πηλοῦ.

Εἰς τοῦτο ἀνήκουσι δύο παρ' αὐτὸ εὑρεθέντες ὀγκόλιθοι, τὰ μὲν ἄλλα ἀκατέργαστοι, φέροντες ὅμως λεῖον βάθυσμα κατὰ τὴν μίαν ὄψιν (εἰκ. 5 καὶ 6 ΚΚ), ἵνα, καταχωννυμένων αὐτῶν ἐν τῇ γῇ, στηριχθῇ ἐπὶ τῶν κοιλοτήτων καθέτως κορμὸς δένδρου, κατὰ τὸν φυσικὸν τρόπον φέρων τὸ παχύτερον αὐτοῦ πρὸς τὰ κάτω καὶ τὸ λεπτότερον πρὸς τὰ ἄνω, πρὸς ἀπαρτισμὸν κιόνων.

Οὕτω φαίνεται ὅτι οἱ ἄνθρωποι τῆς δευτέρας ζώνης ἦσαν σχετικῶς προηγμένοι εἰς τὸν πολιτισμὸν πολὺ μᾶλλον τῶν τῆς πρώτης, ἔτι δὲ πολὺ ἐπιτηδειότεροι εἰς τὰς τέχνας.

Τρίτη ζώνη (εἰκ. 6 ΓΖ)· αὕτη διήκει ἐπὶ βάθος 0.30-0.40 μ. καὶ δὲν διαφέρει οὐσιωδῶς τῆς προηγουμένης, καίτοι εἶναι εὐδιάκριτος, ὡς συγκεκριμένη ἐξ ὑπομελάνων μὲν ἄλλ' ἀκαῶν καὶ συμπαγεστέρων χωμάτων, ἅτινα διακρίνουσιν ὡς «πηχτὰ μαυρόγελο» οἱ ἐργάται.

Διαγινώσκεται δ' ἡ ζώνη αὕτη καὶ ἐκ τῆς ἐλλείψεως πυρὸς ἐπὶ τῶν εὐρημάτων, ἅτινα κατὰ τὸδε μόνον διαφέρουσι τῶν τῆς δευτέρας ζώνης, καθ' ὅτι εἶναι ἀμελεστέρας ἐργασίας καὶ τέχνης· κατὰ τὰ ἄλλα πᾶσαι αἱ μορφαὶ καὶ ποικιλίαι καὶ τρόποι κοσμήσεως ἀπαντῶσι καὶ ἐνταῦθα, καίπερ ἀτελέστεραι καὶ μήπω ἀνεπτυγμένοι.

Ἐκ τούτου φαίνεται πιθανὸν ὅτι οἱ ἄνθρωποι τῆς τρίτης ζώνης εἶναι οἱ αὐτοὶ τῇ τῆς δευτέρας, ἥτοι πρόγονοι ἐκείνων, καὶ ὅτι ἄρα δὲν ἔχομεν ἐνταῦθα ἀλλαγὴν λαοῦ, ὡς ἐν τῇ πρώτῃ καὶ ὡς ἐν τῇ τετάρτῃ ζώνῃ.

Διότι ἡ Κεραμοπλαστική δεικνύει μετὰ μὲν τὴν τετάρτην ζώνην ἰσχυράν καὶ ἀπότομον ὀπισθοδρόμησιν ἀπ' αὐτῆς, ἀκμαιοτέρας καὶ λεπτοτέρας οὐσης, μετὰ δὲ τὴν δευ-



Εἰκὼν 7 Ἐγχάρακτα ἀγγεῖα βεδυσμένα διὰ λευκοῦ κονιάματος ἐκ τῆς γ' καὶ δ' ζώνης τοῦ τετάρτου στρώματος τῶν ἀνασκαφῶν τῆς ἀκροπόλεως τῶν **Φθιωτίδων Θηβῶν**.

τέραν ζώνην ἔτι μελίζονα ἔκπτωσιν καὶ μᾶλλον ἐκβαρβάρωσιν καὶ ἐγκατάλειψιν τῆς τέχνης.

Τετάρτη ζώνη (εἰκ. 6 ΔΖ)· αὕτη διήκει ἐπὶ βάθος 0.30-0.50 μ. μέχρι τοῦ φυσικοῦ βράχου καὶ εἶναι ἡ πα-

σῶν μάλιστα εὐδιάκριτος, ὡς συγκειμένη ἐκ σκληροτέρων βαθέως ἐρυθρῶν χωμάτων, ἅτινα ἀνωτάτῳ ἐλαφρῶς καέντα ἐγένοντο ἐρυθρόφαια.

Καὶ τὰ ἀγγεῖα τῆς ζώνης ταύτης στεροῦνται πυρκαύστων ἐπικειμένων χωμάτων. Διαφέρουσι δὲ ταῦτα οὐσιωδῶς τῶν ἐκ τῆς προηγουμένης ζώνης ὡς μικρά, λίαν λεπτά, μετ' ἐλαφρῶν ἐξογκώσεων ἐν εἶδει ἤλων, καὶ μετὰ λεπτῶν κυματοειδῶν γραμμῶν ἀραιῶν· τινὰ εἶναι ζωηρῶς ἀλλ' ἀραιῶς βεβαμμένα διὰ μέλανος καὶ ἐρυθροῦ, ἐνίοτε καὶ λευκοῦ χρώματος ἐπὶ ἀνοικτοῦ ἐπιπέδου.

Οὐσιώδεις διαφοραὶ ἀπὸ τῶν ἀγγείων τῆς προηγουμένης ζώνης εἶναι ὅτι τὰ τῆς τετάρτης φέρουσι πόλτωσιν, ἐν ᾧ ἢ στίλβωσις ἢ ἀγνοεῖται ἐν αὐτοῖς ἢ ἐν μικρᾷ μόνον χρήσει ὑπάρχει, ὅτι ὁ πηλὸς αὐτῶν εἶναι σημαντικῶς καθαρώτερος, τὰ δὲ σχήματα ἱκανῶς διάφορα.

Ταῦτα πάντα δεικνύουσιν ὅτι ὁ λαὸς τῆς τετάρτης ζώνης ἦτο λεπτοτέρας καλλαισθησίας, ἐπιμελῆς καὶ φιλότεχνος, ἴσως δὲ καὶ ἀπόλεμος, ἐν ᾧ ὁ τῆς τρίτης καὶ δευτέρας φαίνεται μὲν ἐπίσης καὶ τὰς τέχνας ἀγαπῶν καὶ καλλαισθητος ὢν, ἀλλ' ἀντὶ τῆς λεπτότητος ἐκείνης ἔχων μένος πολεμικώτερον καὶ ὁρμὴν ἀρήϊον, ὡς καὶ ἐκ τῶν λιθίνων ἐργαλείων καὶ τῶν ὀψιανῶν δυνάμεθα νὰ συμπεράνωμεν, λίαν διαφόρων ἐν τῇ τετάρτῃ καὶ ἐξ ἄλλου ἐν τῇ τρίτῃ καὶ δευτέρᾳ ζώνῃ· τοῦναντίον ὁ λαὸς τῆς πρώτης ζώνης φαίνεται ἡμιθάρβαρος, ἀγροῖλος καὶ δεισιδαίμων.

Ὅτι οἱ ἄνθρωποι τῆς τετάρτης ζώνης κατεκτῆθησαν ὑπὸ τῶν τῆς τρίτης, μηνύουσι τὰ σαφεῖ ἴχνη γενικῆς πυρκαϊᾶς· φαίνεται ὅμως πιθανώτατον ὅτι οἱ κατακτηταὶ συνέζησαν καὶ συνανεμίχθησαν μετὰ τῶν κατακτηθέντων, προαχθέντες ὁμοῦ κατὰ μικρὸν εἰς τὸν πολιτισμὸν τῆς δευτέρας ζώνης.

Τοῦναντίον ὁ ἐπελθὼν κατακτητὴς τῆς πρώτης ζώνης

ἐξηνδραπόδισεν ἢ ἄλλως ἐξηφάνισεν ὅλως τοὺς προτέρους κατοίκους τοῦ τόπου, τὰ πάντα κατακαύσας καὶ καταστρέψας καὶ ἐπὶ τῶν ἐρειπίων καθ' ἑαυτὸν ἐγκαθιδρυθεὶς, οὐχὶ πολυάριθμος, παραρμείνας, καὶ βιώσας ἄνευ σημαντικῶν ἐπιδράσεων ἐτέρων ἀνθρώπων πρὸς βελτίωσιν ἑαυτοῦ.

Καὶ μέχρι πέρατος τῆς μηχαναίας περιόδου φαίνεται ὁ αὐτὸς οὗτος λαὸς ἄνευ σπουδαίας τινὸς βελτιώσεως ἢ προόδου ζῶν ἐνταῦθα, ἀνίδεος τοῦ πολιτισμοῦ τῶν οὐχὶ πολὺ μακρὰν αὐτοῦ πόλεων, γεωργῶν τὴν γῆν κατὰ τὸν αὐτὸν τρόπον καὶ ποιμαίνων ὡς πάντοτε τὰ ποίμνια αὐτοῦ· καὶ οἱ σημερινοὶ κάτοικοι τῆς θέσεως ταύτης ὀλίγον διαφέρουσι τῶν παναρχαίων ἐκείνων.

Ἀλλὰ κατὰ τὴν ἀρχαϊκὴν περίοδον, περὶ τὸ 1000-800 π. Χ. φαίνεται ὅτι ἐξαφανισθέντων τῶν ἀνθρώπων τούτων δι' εἰσβολῆς ἐτέρων, τῶν Δωριέων Ἰσως, οἱ ὄμοροι συνώκισαν τὴν ὠραίαν, ὑγιεινὴν καὶ ὀχυρὰν ταύτην θέσιν, ἰδρύσαντες μετ' οὐ πολὺ τὸ ἱερὸν τῆς Ἀθηνᾶς Πολιάδος ἐπὶ τῇ βάσει παλαιῶν ἀναμνήσεων.

3) *Συμπέρασμα χρονολογικὰ ὁρια· οἱ προϊστορικοὶ λαοὶ οἱ ἥρωες οἰκισταὶ πόλεων.*

Ἐκ τῶν ἀνωτέρω καταφαίνεται ὅτι ἐν τῷ τετάρτῳ στρώματι ἀντιπροσωπεύονται τρεῖς διάφοροι ἀλλήλων λαοὶ καὶ περίοδοι πολιτισμοῦ, αἱ ἐξῆς:

α) *Νεολιθικὴ περίοδος*· αὕτη ἐμφανῶς εἶναι ἡ τῆς τετάρτης ζώνης, οἱ δὲ ἄνθρωποι αὐτῆς εἶναι οἱ *πρῶτοι κάτοικοι* τῆς θέσεως. Ἐν τοῖς εὐρήμασι βλέπομεν ὅτι οἱ ἄνθρωποι οὗτοι ἤλθον ἐνταῦθα ἱκανῶς ἤδη προηγμένοι εἰς τὸν πολιτισμόν, ὃν ἀλλαχοῦ εἶχον ἀναπτύξει βαθμιαίως.

Ποῦ δὲ εἶχον ἀναπτύξει τὸν πολιτισμὸν αὐτῶν, διεληθόντες βαθμοὺς πολυετοῦς βεβαίως ἐνεργείας; Πιθανώτατα ἐν

τοῖς περίξ ὁμόροις συνοικισμοῖς ἐν τῇ πεδιάδι καὶ παρὰ τὴν θάλασσαν, ἐπὶ τῶν γνωστῶν καὶ πολυαρίθμων χωματωδῶν ὑψωμάτων, κοινῶς «Μαγοῦλες» καλουμένων.

Οὕτως οἱ μὲν πρῶτοι ἀρχέγονοι κάτοικοι, οὓς «ἔτεκεν ἡ γῆ» κατῴκουν ἐντὸς τῶν ἀσφαλῶν ἐλῶν παρὰ τὴν θάλασσαν, ἅτινα παρέχεται καὶ ἥπια καὶ ἄφθονα ἅπαντα ἡ ἀκτὴ τοῦ νῦν κόλπου τοῦ Ἀλμυροῦ, ἰδίως εἰς τὸ Βόρειον (Πύρρασος-Θῆβαι) καὶ Νότιον (Ἄλος) τμήμα αὐτοῦ.

Ἐντεῦθεν προαχθέντες μετὰ πολλοὺς αἰῶνας καὶ ἀναπτύξαντες τὰ μέσα τῆς ἀμύνης κατὰ τῶν θηρίων καὶ τὰ τῆς ζωῆς ἐπαρκείας, συνώκισαν τὰ εἰς ὀλίγων ἑκατοντάδων μέτρων ἀπόστασιν ὑψώματα, ἥτοι τὰς «μαγούλα Καϊνούργιου (Πυράσου-Νέας Ἀγχιάλου)», «Ἀἰδωνιώτικη μαγούλα», κατὰ τὸ Βόρειον τμήμα, κατὰ δὲ τὸ Νότιον «Πλατανιώτικη μαγούλα», «μαγούλα Τσιγγέλλι (Ἄλου)», «μαγούλα Ζερέλια (Ἰτώνου)» κτλ.

Ἐπὶ τῶν θέσεων τούτων παρέμειναν πάλιν ἐπὶ μακρότατον χρόνον, ἕως οὗ ἡ ἀνακάλυψις τοῦ μετάλλου, ἡ μεγίστη τῶν ἀνακαλύψεων τοῦ ἀνθρωπίνου γένους, μετέτρεψεν ἄρδην ἐπὶ τὰ βελτίω τὰ μέσα τῆς ἀμύνης καὶ τῆς κτήσεως τῶν ζωοτροφιῶν. Τὸ μέταλλον θὰ ἀνεκαλύφθῃ ἐκ τῆς παρατηρήσεως ὅτι πολλοὶ λίθοι μεταλλικοὶ τῶν τειχῶν καὶ οἰκιῶν τῶν κατοίκων ἀνελύνοντό πως μετὰ τὴν πυρπόλησιν τῶν συνοικισμῶν τούτων ὑπὸ τοῦ ἐχθροῦ ἢ ἄλλως.

Ἡ ἐπὶ τόπου ἀνακάλυψις αὕτη ἦ ἔξωθεν εἰσαγωγὴ αὐτῆς, θὰ παρέμεινε βεβαίως ζωηρὰ ἐν τῇ μνήμῃ τοῦ λαοῦ. Ἐξ αὐτῆς ἠδυνήθησαν οἱ ἄνθρωποι νὰ μετοικίσωσιν εἰς ὑψηλότερα καὶ φύσει ὀχυρὰ σημεῖα, οἷα εἶναι ἡ ἀκρόπολις τῆς Ἄλου, τῶν Φθιωτίδων Θηβῶν κττ., εἰς ἃ πρότερον δὲν ἠδύναντο νὰ μεταβῶσι φόβῳ τῶν θηρίων.

Ἄν τις μάλιστα ἀναλογισθῇ ὅτι καὶ σήμερον ἐν 20^ῳ αἰῶνι μεθ' ὅλην τὴν ἔλλειψιν δασῶν, τὴν πυκνότητα τῶν

οικήσεων καὶ τὴν τελειότητα τῶν μέσων τῆς ἀμύνης, οἱ λύκοι καὶ θῶες ἐπὶ τῶν Φθιωτίδων Θηβῶν, ὡς ἐξ αὐτοψίας ἐβεβαιώθημεν, εἶναι πολυάριθμοι καὶ ἐπικίνδυνοι, πολλὰ ζῶα δις καὶ τρίς τῆς ἐδομαδος ἐν καιρῷ θέρους ἔτι καὶ φθινοπώρου σπαράσσοντες, καὶ ταῦτα εἰς τὰς ὑπωρείας τῆς θέσεως παρὰ τὸ Ἄκκετσι μένοντα, καὶ κατ' ἀνθρώπων ἐπιτιθέμενοι, θέλει φαντασθῇ τί θὰ συνέβαινε κατὰ τοὺς παναρχαίους ἐκείνους χρόνους.

Καὶ ἡ φυσικὴ λοιπὸν σχέσις τῶν πραγμάτων καὶ αἱ ἀνασκαφαὶ ἀπέδειξαν ὅτι τὰ εὐρήματα καὶ ὁ λαὸς τῆς **τετάρτης ζώνης** ἀνήκουσιν **εἰς τὴν ἀκμὴν τῆς νεολιθικῆς περιόδου καὶ τὰ πρόθυρα τῆς χαλκῆς**. Ἡ ἀκμὴ αὕτη οὕτως ἐξαπίνης ἐμφανιζομένη καὶ ἐν ἄλλοις συνοικισμοῖς τῆς Θεσσαλίας, δέον νὰ ἐρμηνευθῇ οὐχὶ μόνον διὰ τοῦ ὅτι ἄλλος λαὸς ἦλθεν ἐνταῦθα, ἀλλὰ μάλιστα ὅτι ὁ ἴδιος μετέβαλεν οἴκησιν, ἐκ τῶν συνοικισμῶν τῶν πεδιάδων.

Οἱ δὲ πρῶτοι οἰκιστὰι τῶν μεγάλων καὶ ὀχυρῶν ἀκροπόλεων, οἷον τῆς Ἄλου, Φθιωτίδων Θηβῶν, Φερῶν, Φαρσάλου, Κιερίου κλ. θὰ παρέμειναν ἐν τῇ μνήμῃ τοῦ λαοῦ ὡς μεγάλοι καὶ αἰόδιμοι· οὗτοι θὰ εἶναι οἱ **ἥρωες** τῆς Μυθολογίας **Ἀθάμας, Ἀδμητος, Πηλεὺς** κλ., ἀνέχοντες, ὡς εἵπομεν, εἰς τὸ τέλος τῆς νεολιθικῆς καὶ τὰς ἀρχὰς τῆς χαλκῆς περιόδου, ἥτοι διὰ τὴν Θεσσαλίαν, ὡς θὰ ἴδωμεν, εἰς τὰ μέσα τῆς Γ' π. Χ. χιλιετηρίδος (2500 π. Χ.).

β) **Χαλκῆ περίοδος**· ἡ δευτέρα καὶ τρίτη ζώνη φαίνεται πιθανὸν ὅτι ἀντιπροσωπεύει δύο βαθμοὺς τῆς χαλκῆς περιόδου. Καὶ εἶναι μὲν ἀληθὲς ὅτι οὐδὲν ἔχνος μετάλλου ἀναμφισβήτητον εὗρομεν ἐν ταῖς ζώναις ταύταις, ἀλλὰ τοῦτο δέον νὰ ἐρμηνευθῇ ἐκ τοῦ ὅτι οὔτε ἡ ἀνασκαφὴ ἡμῶν ἐξετάθη ἐπὶ πολὺ, οὔτε τάφοι εὐρέθησαν τῆς περιόδου ταύτης διὰ τοῦτο, οὐδὲ τὸ μέταλλον θὰ ἦτο ἐν τοσαύτῃ χρήσει καὶ κτήσει, ὥστε νὰ ἀπαντᾷ κεχυμένον ἀφθόνως.

Ἐξ ἄλλου ἀγγεῖά τινα μικρότατα καὶ μῆτραι εὐρεθεῖσαι ἐν ταῖς ζώναις ταύταις δεικνύουσιν ἐμφανῶς ὅτι εὕρισκόμεθα ἐν τῇ περιόδῳ τοῦ χαλκοῦ. Πρὸς τούτοις ἡ ἀκμὴ τῆς Κεραμοπλαστικῆς δεικνύει ὅτι τὰ μέσα πρὸς κοπὴν ξύλων διὰ τὰς καμινευτικὰς ἐστίας ἢ αὐτόχρημα καμίνους ἔπρεπε νὰ ἦσαν ἀσυγκρίτως εὐκολώτερα τότε· ἡ δὲ κατ' ἀριθμὸν παραβολὴ τῶν εὐρεθέντων θραυσμάτων ἐν τῇ τετάρτῃ ζώνῃ πρὸς μὲν τὰ τῆς τρίτης ἐπὶ ἴσων διαστημάτων δεικνύει σχέσιν 1:3, πρὸς δὲ τὰ τῆς δευτέρας 1:5.

Τὸ νὰ δεχθῶμεν δ' ἐξ ἄλλου ἐν τῇ τρίτῃ καὶ δευτέρᾳ ζώνῃ συνέχειαν τῆς νεολιθικῆς τέχνης τῆς τετάρτης ἐπὶ νεωτέρων τινῶν βάσεων, ἀπαγορεύει ἡ πλήρης ἀνατροπὴ τῶν τρόπων τοῦ ἐργάζεσθαι ἐν τῇ Κεραμοπλαστικῇ τῶν δύο πρώτων ἀπὸ τῆς τετάρτης, περὶ ἧς βλ. σελ. 186.

Ὁ δ' ἐπελθὼν λαὸς, ὁ καταβαλὼν τοὺς ἀνθρώπους τῆς τετάρτης ζώνης, μεθ' ὧν ὁμῶς συνέζησεν ἀναμιχθεῖς, εἶναι δυσχερέστατον νὰ ὀρίσωμεν πόθεν ἦλθεν· ὅτι ὁμῶς ἦτο λαὸς ἀρκούντως προηγμένος εἰς τὸν πολιτισμόν, καὶ δὴ ὅτι ἐκόμιζε νέας μεθόδους καὶ εἶχε πλείονα ζωὴν καὶ ὀργανισμὸν πρὸς πρόοδον, ἀποδεικνύει ἡ Κεραμοπλαστικὴ αὐτοῦ, περὶ ἧς εἵπομέν τινα ἀνωτέρω σελ. 183 κέ., ἰδίως ἡ μέθοδος τῆς στιλβώσεως καὶ οὐχὶ τῆς ἀπλῆς πολτώσεως τῆς ἐπιφανείας τῶν ἀγγείων, οἱ νέοι τρόποι κοσμητικῆς αὐτῶν κττ.

Ὁ νέος οὗτος λαὸς φαίνεται σχετικὸς πρὸς μεγάλην τινὰ εὐρωπαϊκὴν φυλὴν τῆς μέσης Εὐρώπης, ἀφ' οὗ, ὡς ἡδὴ εἵπομεν ἐν σελ. 183, τὰ ἐνταῦθα εὐρεθέντα ἄριστα ἐγγάρακτα ἀγγεῖα ἀπαντῶσι καὶ ἐν Γαλικίᾳ καὶ Βασσαραβίᾳ. Εἶχε δ' ἀναπτύχθῃ ἡδὴ ἐντὸς τῆς Νοτίου Ἑλλάδος καὶ τῶν νήσων, ἔνθα καὶ τὴν χρῆσιν τοῦ μετάλλου ἐξέμαθεν, ἀποκίσας ἐκεῖθεν πολὺ τῆς Θεσσαλίας ἐντὸς τῆς Γ' π. Χ. χιλ.

Περὶ τοῦ ὀνόματος τοῦ λαοῦ τούτου δύνανται τις νὰ δεχθῇ ὅ τι βούλεται, ἐφ' ὅσον τὰ τοιαῦτα εἶναι ἔτι ἀβέβαια.

ὅτι δ' ἦτο ὁμόφυλος καὶ σχετικὸς τῷ γηγενεῖ λαῷ ἀποδεικνύει ἢ συμβίωσις αὐτοῦ μετ' αὐτοῦ· ἡμεῖς προτιμῶμεν νὰ ὀνομάσωμεν τοὺς ἐκ Νότου ἐλθόντας τούτους *Ἀχαιοὺς* καὶ νὰ θεωρήσωμεν σπουδαίαν μητρόπολιν αὐτῶν τὰς περιφήμους ταύτας *Ἀχαιῖδας* Θήβας, ἐν αἷς ἡ ἀκμὴ τῆς τρίτης καὶ δευτέρας ζώνης εἶναι πολλῆς προσοχῆς ἀξία.

Ἡ δὲ μεταβολὴ αὕτη φαίνεται ὅτι ἐγένετο περὶ τὸ 2500-2000 π. Χ., ὡς ἐκ τῶν μεταγενεστέρων στρωμάτων βεβαιούμεθα (βλ. κατωτέρω). Περὶ τοὺς χρόνους τούτους δεόν νὰ θέσωμεν τὴν ἐν *Θεσσαλίᾳ* ἐμφάνειον τῆς χαλκῆς περιόδου, ἧς τὸ μέγιστον σημεῖον τῆς ἀκμῆς κεῖται περὶ τὸ 1500 π. Χ., ὁπότε καταστρέφεται ὁ πολιτισμὸς οὗτος ἀποτόμως, ἐπερχομένου προϊστορικοῦ *μεσαίωonos*.

γ') *Πρωτομηνικναία περίοδος*. Διότι ὁ ἐπελθὼν ἡμιδάρβαρος καὶ ἀγροῖκος λαὸς τῆς πρώτης ζώνης, ἐπήνεγκε διὰ τῆς πλήρους, ὡς εἴπομεν ἀνωτέρω σελ. 182, καταστροφῆς τῶν προτέρων κατοίκων φοβεράν ὀπισθοδρόμησιν τοῦ πολιτισμοῦ, καὶ δὴ τοιαύτην, ὥστε νομίζει τις ἀγνοῶν τὴν σχέσιν τῶν στρωμάτων, ὅτι τὰ εὐρήματα τῆς πρώτης ζώνης εἶναι πολὺ προγενέστερα τῶν τῆς τετάρτης. Καὶ ὅμως ταῦτα ἀπέχουσιν ἐκείνων κατ' ἐπίχωσιν 2 σχεδὸν μέτρα, ἥτοι 1500-2000 περίπου ἔτη, χωρὶς νὰ ληφθῇ ὑπ' ὄψιν ἡ τελεία διαφορὰ τῆς τέχνης.

Οὐ μόνον δ' ἐνταῦθα ἐμφανίζεται ἡ εὐλόγως ἀπατηλὴ αὕτη δοξασία, ἀλλὰ σχεδὸν πανταχοῦ τῆς Θεσσαλίας· διὰ τοῦτο ἠμφεσβήτησαμεν ἀνωτέρω σελ. 154 τὸ συμπέρασμα τοῦ κ. Wace, τὸ ἐκ τοῦ συνοικισμοῦ τῶν Ζερελίων ἐξαχθέν, περὶ τῆς ἐμφανίσεως τῆς χαλκῆς περιόδου ἀργά (περὶ τὸ 1200 π. Χ.) ἐν Θεσσαλίᾳ.

Ταυτοχρόνως ἐν ἄλλοις κέντροις τῆς Ἑλλάδος, ὡς ἐν Κρήτῃ ἐπὶ παραδείγματος, ἡδύνατο νὰ ἀκμαῖζῃ ὁ πολιτισμὸς, ἐν ᾧ ἐν τῇ Θεσσαλίᾳ τῆς πρώτης ζώνης εὕρισκετο

εἰς τὰ σπάργανα, χωρὶς διὰ τοῦτο νὰ θεωρῇται καὶ ὡς ὑπολειφθεῖς.

Ἐν τῇ περιπτώσει ταύτῃ, ἵνα δευχθῇ πόσον δύναται τις νὰ ἀπατηθῇ ἐν τοῖς τοιούτοις, φέρομεν ἐν παράδειγμα ἐκ τῆς φύσεως: ἄς εἰσέλθῃ τις εἰς πάσας τὰς οἰκίας τῶν χωριδίων Καραμπάσι παρὰ τὰς Φθιώτιδας Θήβας καὶ Καραντζάνταγλη παρὰ τὴν Ἰωνον, καὶ ἄς ἴδῃ τὰ ἐργαλεῖα, σκεύη κττ. τῶν κατοίκων. Κατόπιν ἄς φαντασθῇ ἀπότομον καταστροφὴν ἀμφοτέρων καὶ τὴν ἐν ἐρειπίοις διαμονὴν αὐτῶν ἐπὶ 1000-2000 ἔτη.

Ὅταν μετὰ τὰ ἔτη ταῦτα ἀνασκάψῃ τις τῶν τότε ἀρχαιολόγων τὰ χωρίδια ταῦτα, καὶ μόνον ἐκ τῶν ἀνασκαφῶν συναγάγῃ συμπεράσματα, εἰς τίνα νομίζει τις περίοδον θὰ κατατάξῃ τοὺς ἐν αὐτοῖς κατοίκους; ἡμεῖς φοβούμεθα ὅτι εἰς τίνα ἀπέχουσιν 20-25 αἰῶνας τῆς σημερινῆς.

Ὀνομάσαμεν δὲ τὴν πρώτην ζώνην *πρωτομυκηναίαν* περίοδον, διότι οὔτε νεολιθικὴ δύναται νὰ ὀνομασθῇ οὐδὲ χαλκῇ εἶναι, ἐν ᾧ συγχρόνως δείγματα ἀμφοτέρων ὑπάρχουσιν ἐν αὐτῇ. Διότι εὐρέθησαν, ἀναμφισβητήτως εἰς ταύτην ἀνήκοντα, καὶ λίθινα ἐργαλεῖα καὶ ἀγγεῖα μικρὰ πρὸς ἔγχυσιν μετάλλου, ἔτι δὲ ἀγγεῖα πῆλινα ἀρίστης τέχνης, βεβαίως ἔξωθεν κομισθέντα, ἀφ' οὗ καὶ πηλοῦ καὶ τρόπου κατασκευῆς διαφορωτάτης εἶναι τῶν ἐγχωρίων. Ταῦτα συνήθως θεωροῦνται νεολιθικὰ πλάσματα (Τσουντας, αἱ ἀκρόπολεις κτλ. σελ. 212 κέ. πίν. 9. 20-21 στοιχ. 1α. 16): ἀλλ' ὅσον ἐξάγεται ἐκ τῶν ἡμετέρων ἀνασκαφῶν, ἀπέχουσιν, ὡς εἴπομεν, χιλιετηρίδα καὶ πλέον ἀπὸ τῆς νεολιθικῆς περιόδου.

Ὁ δὲ λαὸς τῆς πρώτης ζώνης φαίνεται ὢν Θρακικὸς τις, ὡς ἐκ τῶν πολλῶν εὐρεθέντων ἐν αὐτῇ εἰδωλίων εἰκάζομεν· διότι οἱ Θραῖκες ἐκτὸς τοῦ ὅτι θεωροῦνται παρὰ τοῖς ἀρχαίοις ἡμιδάρβαροι, φημίζονται διὰ τὸ φιλόθησκον αὐ-

τῶν. Ἴσως οἱ ἄνθρωποι οὗτοι τῆς πρώτης ζώνης ἀπετέλεσαν τὸν πυρῆνα τοῦ κατόπιν *Θεσσαλικοῦ* λαοῦ.

Περὶ τῶν χρόνων τῆς πρώτης ζώνης καὶ τῆς κατ' αὐτὴν διακρίσεως τῶν χρονολογικῶν ὁρίων τῶν προγενεστέρων ζωνῶν, παρέχει ἀναμφισβήτητον, ἔστω καὶ κατὰ προσέγγισιν 100-200 ἐτῶν, ὅριον τὸ τέρμα τοῦ τρίτου στρώματος:

δ) *Μυκηναία καὶ ἀρχαῖκή περίοδος*. Διότι ἐν αὐτῷ εὐρέθησαν σαφῆ μέν, καίπερ ὀλίγα ἔχνη ἀγγείων μυκηναίων τῆς ἀκμῆς (1200-1000 π. Χ.), μετ' αὐτῶν δὲ πλεῖστα γεωμετρικά, ἀσφαλῶς εἰς τὴν περίοδον μεταξὺ 1000-800, καὶ δὴ περαιτέρω 800-700 π. Χ. ἀνήκοντα.

Εἶναι ὁμως βέβαιον ἐκ τῶν μέχρι τοῦ νῦν ἀνασκαφῶν ὅτι αἱ Φθιώτιδες Θῆβαι κατὰ τὴν μυκηναίαν περίοδον (1200-1000 π. Χ.) ἢ εἶχον ὅλως ἐγκαταλειφθῇ, ἢ ὑπ' ὀλίγων μόνον ἀνθρώπων κατωκοῦντο, οὔσαι ἀσήμαντόν τι χωρίδιον.

Καὶ κατὰ τὴν περίοδον τοῦ ἔπους (περὶ τὸ 800 π. Χ.) δὲν δεικνύεται ἐκ τῶν ἀνασκαφῶν λόγου τινὸς ἄξιον τὸ χωρίον τοῦτο.

Ἄλλ' ἀπὸ τῆς ἀρχαῖκῆς περιόδου (700-600 π. Χ.) καὶ ἡ πόλις τειχίζεται ἐκ νέου (βλ. ἀνωτέρω σελ. 166-167) καὶ τὸ ἱερὸν τῆς ἀκροπόλεως παρουσιάζεται λίαν ἀκμαῖον: φαίνεται δ' ὅτι οἱ πλησιόχωροι ἐκ παλαιῶν ἀναμνήσεων ἱδρυσαν ἐνταῦθα ἐπὶ τοῦ προϊστορικοῦ ἀνακτόρου τὸ ἱερὸν τῆς Ἀθηνᾶς Πολιάδος, καὶ συνήκισαν τὴν πόλιν.

Ἐφθασε δ' εἰς θερμότητην λατρείαν τὸ ἱερὸν μεταξὺ 700-500 π. Χ., διότι κατὰ τὸ πλεῖστον τὰ πολυάριθμα καὶ ποικιλώτατα εὐρεθέντα ἀναθήματα εἰς τὰς περιόδους ταύτας ἀνήκουσιν, ὥς εἵπομεν ἀνωτέρω σελ 179-180.

4) Θήβη Ὑποπλακίη.

Αἱ ἀνασκαφαὶ εὐνοοῦσι τὴν γνώμην περὶ τῆς ἀναγνωρίσεως ἐν ταῖς Φθιώτισι Θήβαις τῆς περιφήμου Ὑποπλακίης Θήβης τοῦ Ἡετίωνος τῶν ὁμηρικῶν ἐπῶν, ἣν τὸ πρῶτον μὲν προέτειναν εἰκαστικῶς οἱ κκ. Bethe καὶ Kern, κατόπιν δ' ὑπεστήριξεν ὁ κ. Staehlin διὰ πολὺ καλῶν ἐπιχειρημάτων, εἰς τὸν ἔλεγχον τῶν ἀρχαίων παραδόσεων μόνον ἢ μάλιστα στηριζομένων, ἐν εἰδικῇ πραγματείᾳ « das Hypoplakische Theben, eine *Sagenverschiebung* bei Homer, München 1907 ».

Διότι ἡ ἀνάμνησις τῆς ὑπὸ τῶν ἀνθρώπων τῆς πρώτης ζώνης ἀγρίας καταστροφῆς τοῦ ἀχμαίου τούτου κέντρου τοῦ (Ἀχαικοῦ) πολιτισμοῦ, ἦτο εὖλογον νὰ ἀφήσῃ ζωηράν ἐντύπωσιν εἰς τε τοὺς ὁμόρους καὶ ὁμοφύλους, καὶ μάλιστα εἰς τοὺς μακρὰν φυγόντας παλαιοὺς κατοίκους τῆς πόλεως.

Ἀκριβῶς περὶ τοιαύτης πλήρους καταστροφῆς πόλεως λαμπρᾶς, πολυανθρώπου, ὀχυρᾶς καὶ πλουσίας, τῆς Θήβης, καὶ ἄλλων πέριξ κωμῶν, τῆς Λυρνησσοῦ κτλ., ὁμιλοῦσι τὰ ὁμηρικὰ ἔπη:

Καὶ τὴν μὲν καταστροφὴν αὐτῶν δεικνύουσι φοβερὰν οἱ στίχοι Z 414

ἦ τοι γὰρ πατέρ' ἀμὲν ἀπέκτανε δῖος Ἀχιλλεύς
ἐκ δὲ πόλιν πέρσεν Κιλικίων εὖ ναιετάωσαν,
Θήβην ὑφίπυλον· κατὰ δ' ἔκτανεν Ἡετίωνα,

.....

οἱ δέ μοι ἔπειτ' ἀσπίνητοι ἔσαν ἐν μεγάροισιν,
οἱ μὲν πάντες ἰφ' κλόν ἤματι Ἀἰδὸς εἴσω.
πάντας γὰρ κατέπεφνε ποδάρκης δῖος Ἀχιλλεύς,
βουσίην ἐπ' εἰλιπόδεσσι καὶ ἀργεννῆς ὀέσσιν.
μητέρα δ' ἦ βασιλευεν ὑπὸ Πλάκῳ ὕληέσση,
τὴν ἐπεὶ ἄρ' δεῦρ' ἤγαγ' ἄμ' ἄλλοισι κτεάτεσσιν κτλ.

καὶ T 291 κέ.

ἄνδρα μὲν, ᾧ ἔδοσαν με πατὴρ καὶ πότνια μήτηρ
εἶδον πρό πτόλιος δεδαῖγμένον ὀξεί χαλκῷ,
τρεις δὲ κασιγνήτους, τοὺς μοι μία γείνατο μήτηρ,
κηδεῖους, οἳ πάντες ὀλέθριον ἤμαρ ἐπέσπον.
οὐδὲ μὲν οὐδὲ μ' ἔασκες, ὅτ' ἄνδρ' ἐμὸν ὠκύς Ἀχιλλεύς
ἔκτεινεν, πέρσεν δὲ πόλιν θείοιο Μύνητος, κτλ.

Βεβαιοῖ δὲ ταῦτα καὶ ἀλλαχοῦ αὐτὸς ὁ πορθητής, οἶον
A 366 κέ.

ὥχόμεθ' ἐς Θήβην, ἱερὴν πόλιν Ἡετίωνος,
τὴν δὲ διεπράθμεν τε καὶ ἤγομεν ἐνθάδε πάντα.

καὶ ἡ παράδοσις τοῦ λαοῦ B 688 κέ.

..... Ἀχιλλεύς
κούρης χωόμενος.....
τὴν ἐκ Λυρνησοῦ ἐξείλετο πολλὰ μογήσας,
Λυρνησὸν διαπορθήσας καὶ τείχεα Θήβης·
καὶ δὲ Μύνητ' ἔβαλεν καὶ Ἐπίστροφον ἐγγεσιμῶρους κττ.

Ἡ σχέσις τῶν ἐπῶν τούτων εἶναι ἐμφανῶς λίαν συγ-
γενής, ἔχουσα μίαν κοινὴν πηγὴν, πιθανῶς δημῶδη ἄσματα
τοπικὰ ὑπὸ τῶν κατοίκων καὶ μάλιστα τῶν ἀποίκων μετὰ
τὴν καταστροφὴν τῆς μητροπόλεως ἀδόμενα καὶ ἀπὸ στό-
ματος εἰς στόμα μεταδιδόμενα εἰς τὰς ἐπερχομένας γενεάς.

Τὴν δὲ λαμπρότητα, ὀχυρότητα καὶ τὸν πλοῦτον τῆς
πόλεως Θήβης περιγράφουσι τὰ ἐν τοῖς ἀνωτέρω στίχοις
ἐπιθετα αὐτῆς «πόλις εὖ ναιετάωσα», «ἱερὴ πόλις», «ὑψί-
πυλος», «τείχεα Θήβης», τὰ «πολλὰ κτεάτα» καὶ «ἀπε-
ρείσι' ἄποινα» (Z 427), ὧν τινα ἀπαριθμεῖ ὁ Ἀχιλλεύς,
οἶον τὸν ἵππον Πήδασον, τὴν φόρμιγγα καὶ τὸν δίσκον τοῦ
Ἡετίωνος κττ.

Ἄλλ' ἐν ταῖς λεπτομερείαις εἰς πολλὰ ἐπλανήθη ὁ κ.
Staehlin: ἐν πρώτοις «Πλάκον ὕλησσαν» ὀνομάζει τὴν
πεδιάδα τοῦ Ἀλμυροῦ, ἢ τὸ Νότιον αὐτῆς· ἀλλ' ἡ Θήβη
ἔκειτο ὑπὸ τὴν Πλάκον, οὐσα Ὑπόπλακος καὶ Ὑποπλα-
κίη, ἐν ᾧ ἅπαντα ἡ πεδιάς τοῦ Ἀλμυροῦ μέχρι τῶν προ-

πόδων τῆς Ὀθρυος καὶ τῶν Τσιραγιωτικῶν ὁρέων φαίνεται ὀφθαλμοφανῶς καὶ ὄντως κεῖται ταπεινότερον τῆς Θήβης.

Οὕτω Πλάκος θὰ ἤρμοζε νὰ ὀνομασθῇ τὸ Δυτικῶς καὶ Βορειοδυτικῶς κείμενον ἐπίπεδον ἐν εἴδει **πλακὸς** ὁροπέδιον μέχρι Περσουφλῆ· τοῦτο δὲ καὶ ἐμφανῶς ὑπέρκειται καὶ ὄντως εἶναι ὑψηλότερον οὐ μόνον τῆς κάτω πόλεως, ἀλλὰ καὶ αὐτῆς τῆς ἀκροπόλεως τῶν Φθιωτῶν Θηβῶν· εἶναι δὲ καὶ νῦν δασωδέστατον ἐκ πυκνῶν πρίνων, παλιούρων καὶ ἄλλων θάμνων.

Ἐπίσης πλανᾶται ὁ κ. Staehlin προσπαθῶν νὰ συμβιβάσῃ ἄλλα τε καὶ διαπορῶν διὰ τὸν γάμον τοῦ Ἑκτορος τῆς Ἰλίου μετὰ τῆς Ἀνδρομάχης τῶν Φθιωτῶν Θηβῶν, ἐν ᾧ τὰ πράγματα ἀπλούστατα καὶ φυσικώτατα ἠδύναντο νὰ συμβῶσιν ὡς ἐξῆς:

Οἱ ἄνθρωποι (**Ἀχαιοὶ**) τῆς δευτέρας ζώνης πολεμήσαντες περὶ τὸ 1500 π. Χ. γενναίως καὶ ἡττηθέντες ὑπὸ τῶν ἐπιδρομέων τῆς πρώτης ζώνης, ἐτράπησαν κατ' ἀνάγκην εἰς ἀποικίαν, καταλήξαντες εἰς τὴν Κιλικίαν, ἧς οἱ κάτοικοι μέχρι τοῦ Ἡροδότου (VII 91) ἐθεωροῦντο καὶ ἐλέγοντο **Ὑπαχαιοὶ** περίπου «**Ἀχαιοὶ + Ὑποπλάκιοι**». Ἐκεῖ ἱδρύσαν πόλιν Θήβην μὲν καλουμένην ὁμωνύμως τῇ μητροπόλει, μὴ οὖσαν δὲ πλεον Ὑποπλακίην, ἀλλ' ἀνάμνησιν ἐκείνης· διὸ ὁ Στράβων δικαίως λέγει II' 614 «οὔτε δὲ **Πλάκος** ἢ **Πλάξ** ἐκεῖ (ἐν Θήβῃ Κιλικίας) τι λέγεται, οὐδ' ὕλη ὑπέρκειται καίτοι πρὸς τῇ **Ἰδῇ**».

Οἱ ἀποικοὶ ὁμῶς διетήρουν φυσικῶς τὴν ἀνάμνησιν τῆς καταστροφῆς τῆς μητροπόλεως καὶ τοῦ «μεγαλήτορος Ἡετίωνος» τοῦ ἀνακτος αὐτῆς· ἀλλ' ἡ ἀνάμνησις αὕτη σὺν τῇ παρόδῳ τοῦ χρόνου μετεβλήθη πῶς εἰς τὰς μεταγενεστέρας γενεάς, ἥτοι ἀνηνέχθη εἰς τοὺς παλαιοὺς χρόνους τῆς ἀποικίας αὐτῆς. Οὕτω συνεδέθη ὁ Ἡετίων, τῆς μητροπόλεως ἀναξ, πρὸς τὴν Ἀνδρομάχην, θυγατέρα οὖσαν

τοῦ 300-400 ἔτη μεταγενεστέρου τινὸς ἡγεμόνος τῆς ἀποικίας, ἴσως καὶ τούτου καλουμένου Ἡετίωνος. Ὁμοίως διὰ τὴν Λυρνησὸν κττ.

Εἶναι τὸ αὐτό, ὡς ἂν εἰπώμεν διὰ τὴν παρακειμένην Ἀγχιάλον, ἰδρυθεῖσαν ἐν Πυράσῳ τῷ 1907-1908, καὶ οὖσαν ἀποικίαν τῆς πυρποληθείσης Ἀγχιάλου τοῦ Πόντου, ὅτι μετὰ 300-400 ἔτη ἐλλείψει γραπτῆς παραδόσεως οἱ ἀπόγονοι θὰ νομίσωσιν ἴσως ὅτι αὐτὴ ἢ ἐν Πυράσῳ Ἀγχιάλος ἐκάη ποτὲ ὑπὸ ἄλλοφύλων.

Ἐννοεῖται ὅτι καὶ λεπτομέρειαι τινες τῶν ἄθλων τοῦ Ἀχιλλέως, ἀνὰ τὰς πόλεις τῆς ἀποικίας ἐν Κιλικίᾳ γενομένων, συνεδέθησαν διὰ τὸ μέγεθος πρὸς γεγονότα πρὸ αἰώνων συμβάντα ἐν τῇ μητροπόλει.

Οὕτω μᾶλλον εὐοδοῦται ἄριστα τὸ ζήτημα, ἢ ἂν φαντασθῶμεν ὅτι ὠρισμένως οἱ κατακτηταὶ τῆς πρώτης ζώνης τῶν Φθιωτίδων Θηβῶν εἶναι οἱ Μυρμιδόνες καὶ ὁ Ἀχιλλεύς, οἱ δὲ κατακτηθέντες ἐκεῖ ὑπ' αὐτῶν ὅτι εἶναι ὄντως ἢ Ἀνδρομάχη καὶ οἱ γονεῖς καὶ ἀδελφοὶ αὐτῆς, καὶ ὅτι δῆθεν ὁ Ἀχιλλεύς καὶ ἡ Ἀνδρομάχη τοῦ Ὀμήρου εἶναι πρόσωπα πολὺ παλαιότερα τῶν Τρωϊκῶν, συμπλησιασθέντα ὑπὸ τοῦ ἔπους κατὰ τὴν ἄλλως τε συχνὴν συνήθειαν αὐτοῦ, ἀνύπαρκτα δὲ κατὰ τὰ Τρωϊκά.

Ἄν τυχὸν ὁ Ἀχιλλεύς ἦτο ἀπόγονος τῆς φυλῆς τῆς πρώτης ζώνης, ἥτις κατέκτησε τὰς Φθιώτιδας Θήβας καὶ τὰς ἄλλας ἀχαϊκὰς κώμας, πρᾶγμα οὐχὶ ἀδύνατον, ἢ δρᾶσις αὐτοῦ ἐν Κιλικίᾳ κατ' ἀποίκων τῆς λησμονηθείσης μητροπόλεως, θὰ ἤρμοζεν ἔτι μᾶλλον, εὐλογος δὲ καὶ φυσικὴ θὰ ἦτο ἡ ἀνάμιξις αὐτῶν μετὰ τοῦ παμπалаίου Ἡετίωνος.

Κατὰ ταῦτα ἡμεῖς οὐδόλως ἀμφισβητοῦμεν τὴν ὑπαρξιν ὡς γνησίων καὶ δὴ ἱστορικῶν προσώπων οὔτε τοῦ Ἀχιλλέως οὔτε τῆς Ἀνδρομάχης, οὐδ' αὐτοῦ τοῦ πατρὸς αὐτῆς

Ἡετίωνος καὶ τῶν ἄλλων προσώπων τῆς Λυρνησοῦ κλ. κωμῶν, οὐδὲ θεωροῦμεν ἀνύπαρκτα οὐδὲ οὐσιωδῶς μεταβεβλημένα τὰ γεγονότα, ὥς ἀναφέρονται ἐν τοῖς ὁμηρικοῖς ἔπεσιν, ἐν ᾧ συγχρόνως νομίζομεν ὅτι εἶναι εὐλογωτάτη μὲν ἢ μετ' αὐτῶν ποιά τις ἀνάμιξις ἐν τῷ στόματι τοῦ λαοῦ καὶ συμβάντων ἀναλόγων τούτοις, ἀλλὰ κατὰ 400 περίπου ἔτη παλαιότερων ἐκείνων, ἅτινα ὁμως ἀφῆκαν ζωηρὰν ἐντύπωσιν παρὰ τῷ λαῷ, πιθανωτάτη δὲ ἢ ταύτις τῆς Ὑποπλακίης Θήβης μετὰ τῶν Φθιωτίδων Θηβῶν, καὶ φυσικωτάτη ἢ παραδοχὴ ἀποίκου αὐτῆς καὶ ὁμωνύμου Θήβης ἐν Κιλικίᾳ.

Πιστεύομεν δ' ὅτι ἐπιμονώτεραι ἔρουναι καὶ ἀνασκαφαὶ ἐνταῦθα, ἅς δεόν διὰ τὸ ὀλιγοδάπανον νὰ ἀποφασίσῃ εὐλόγως καὶ φιλοτίμως ἡ Ἀρχαιολογικὴ Ἑταιρεία, θέλουσιν ἐπιχύσει πληρέστερον φῶς εἰς τὸ ζήτημα τοῦτο, ἐν τῶν σπουδαιωτάτων τῆς ἐν γένει προϊστορικῆς περιόδου.

5) *Γενικὰ συμπεράσματα.*

Συνοψίζοντες πάντα τὰ ἀνωτέρω ἐξαγόμενα ἐκ τῶν ἐν Φθιώτσι Θήβαις ἀνασκαφῶν καὶ ἐρευνῶν ἡμῶν κατὰ τὸ ἔτος 1907 καὶ 1908, καταλήγομεν εἰς τὰ ἐξῆς γενικὰ συμπεράσματα, λυπούμενοι διότι ὁ χῶρος τῶν «Πρακτικῶν» δὲν ἐπιτρέπει οὔτε τὴν δημοσίευσιν τῶν ἀπαραιτήτων εἰκόνων τῶν ποικίλων εὐρημάτων, ἀπόψεων καὶ διαγραμμάτων τοῦ τόπου ἐκείνου καὶ τῶν ἀνασκαφῶν, οὔτε τὴν ἐν ἐκτάσει ὑποστήριξιν τῶν ἡμετέρων ἐκεῖθεν συμπερασμάτων.

Αἰτία δὲ τοῦ ὅτι προετιμήσαμεν τὸν ἐν τοῖς «Πρακτικοῖς» ἐκτενέστερον ὅπωςδὴποτε περὶ αὐτῶν λόγον, εἶναι ἢ ἐπιστημονικῶς ἀπαραίτητος ἀνάγκη τοῦ νὰ δημοσιεύωνται ὅσον τάχιστα τὰ τοιαῦτα εὐρήματα καὶ συμπεράσματα· ἐλπίζομεν δ' ὅτι οὐχὶ μετὰ πολὺν χρόνον θὰ δημοσιεύσω-

μεν τὰ ἀνωτέρω ἐν τῇ «*Ἀρχαιολογικῇ Ἐφημερίδι*» δεόντως, συμπληροῦντες καὶ τὴν ἀνασκαφὴν τοῦ ὑπολοίπου ἐκεῖ χώρου, ἐξ ἧς δύνανται καὶ τῶν συμπερασμάτων τούτων τινὰ νὰ βασανισθῶσιν ἀσφαλέστερον ἔτι:

α') οἱ καθαρῶς **πρῶτοι** κάτοικοι τῆς Ἑλλάδος ἐν γένει καὶ τῆς Θεσσαλίας εἰδικῶς, οὓς «*ἔτεκεν ἡ γῆ*», ἦσαν τὸ πλεῖστον ἢ μόνον αὐτόχθονες, οἰκοῦντες ἐντὸς τῶν λιμνῶν καὶ ἐλῶν, ἅτινα ἡ χώρα πανταχοῦ παρέχεται καὶ ἄφθονα καὶ ἥπια καὶ ἀσφαλῆ. Τὴν θεωρίαν ταύτην τοῦ «**αὐτοχθονισμοῦ**» ὑποστηρίζει καὶ ἡ ἀρχαία Μυθολογία καὶ ἡ παράδοσις τῶν παλαιῶν συγγραφέων καὶ τὸ γεγονός τοῦ κατοικησίου τῆς Ἑλλάδος πρὸ τοῦ κατακλυσμοῦ. Ἡ δὲ γλωσσικὴ συγγένεια πρὸς ἄλλους λαοὺς δύναται νὰ ἐρμηνευθῇ οὐχὶ μόνον ἐκ τοῦ ὅτι ἐξ Ἀσίας ἀπωκίσθησαν αἱ ἀνήκουσαι εἰς τὴν ὁμοφυλίαν χῶραι, ἀλλὰ καὶ ἀντιθέτως, ὅτι ἐκ τῆς Ἑλλάδος καὶ τῶν ἐγγὺς αὐτῇ χωρῶν τῆς Μεσογείου. Ὅντως δὲ φαίνεται ἡ Ἑλληνικὴ γλῶσσα ὡς ἡ ἀρχαιοτάτη τῶν γλωσσῶν ἀπάσης τῆς ὁμοφυλίας (βλ. ἀνωτέρω σελ. 187-188).

β') ὁ **ἄλιεύς** πρῶτος ἄνθρωπος ἐν Ἑλλάδι σὺν τῷ χρόνῳ προήχθη εἰς **γεωργόν**, κατοικίσας τὰ παρὰ τὰ ἔλη καὶ ἐν τοῖς ἡπιωτέροις τῆς πεδιάδος μικρὰ ὑψώματα, ὧν δεῖγμα οἱ ἐν Θεσσαλίᾳ συνοικισμοί, κοινῶς «*Μαγοῦλες*» (βλ. ἀνωτέρω σελ. 188), καὶ διανύσας μακραίωνα λιθικὴν περίοδον, φθάσασαν εἰς τινὰ ἀκμὴν κατὰ τὴν Δ' π. Χ. χιλιετηρίδα, ἤτοι κατὰ τὰ ἐν Κρήτῃ εὐρήματα καὶ τοῦ κ. Evans μάλιστα τὰ συμπεράσματα, εἰς ἱκανῶς προγενεστέραν περίοδον τῆς Early Minoan I, περίπου κατὰ τὸ 4000-3500 π. Χ. (πρὸλ. R. M. Burrows, ἔ. ἀ. σελ. 46-47).

γ') ἀνακαλυφθέντος τοῦ χλκοῦ περὶ τὸ 3500 π. Χ., ὁ ἐν γένει βίος τῶν ἀνθρώπων μετέβαλεν ὅψιν: οἱ ἄνθρωποι ἐτράπησαν πρὸς τὰ ὑψηλότερα καὶ φύσει ὀχυρότερα ση-

μεῖα ἐπὶ τῶν ὀρέων, ὃ δὲ τέως ἀλιεὺς καὶ γεωργὸς ἐγένετο καὶ **κυνηγὸς** καὶ **ποιμήν**. Ἡ περίοδος αὕτη εἶναι ἡ τῶν μετοικεσιῶν καὶ οἰκισμῶν τῶν ἄστεων ὑπὸ τῶν ἀναφερομένων ἡρώων οἰκιστῶν, οἵτινες δὲν ἦσαν μόνον ἐντόπιοι, ἀλλὰ καὶ ξένοι, εἰρηνικοὶ τρόπον τινὰ ἐπιδρομεῖς. Τὸ πολὺ τῆς Θεσσαλίας φαίνεται καταληφθὲν ὑπὸ λαοῦ ὁμοφύλου, ἀλλὰ μᾶλλον προηγμένου εἰς τὸν πολιτισμὸν καὶ ἐκ Νότου ἐλθόντος (Ἀχαιοί). τοῦτο ἐν πολλοῖς βεβαίῳ ὁ συσχετισμὸς ἡρώων τῆς Νοτίου Ἑλλάδος πρὸς τὴν Θεσσαλίαν (Πηλεὺς κλ., βλ. ἀνωτέρω σελ. 189). Αἱ «Μαγοῦλες» τῆς πεδιάδος πολλαχοῦ ἐξηκολούθουν κατοικοῦμεναι ὡς τμήματα τῶν ἄστεων, χρήσιμοι ἄλλως τε οὔσαι πάντοτε εἰς τοὺς γεωργοὺς καὶ ἐπὶ τινὰς μῆνας τοῦ ἔτους καὶ εἰς τοὺς ποιμένας.

δ') ἐπὶ μίαν μετὰ ταῦτα χιλιετηρίδα (2500-1500 π.Χ.) προήχθη ὁ πολιτισμὸς οὗτος τῆς χαλκῆς περιόδου ἐν Θεσσαλίᾳ εἰς βαθμὸν πολλοῦ λόγου ἄξιον, οὗτινος ἱκανὰ δείγματα ἀναγνωρίζονται ἐν Φθιώτισι Θήβαις. Περὶ τὸ τέρμα τῆς ἀκμῆς αὐτοῦ μεγάλη ἐκ Βορρᾶ εἰσβολὴ λαοῦ βαρβάρου κατέστρεψε καὶ ἐξηφάνισε τὸν πολιτισμὸν τοῦτον, ἐβυθίσθη δ' ἡ Θεσσαλία ἐπὶ πολλὰς ἑκατονταετηρίδας (1500-1000 π. Χ.) εἰς τὸ σκότος προϊστορικοῦ μεσαίωνα, ἐν ᾧ ἀλλαχοῦ τῆς Ἑλλάδος ὁ πολιτισμὸς ἐξήρθη εἰς μέγα σημεῖον ἀκμῆς. Οἱ κάτοικοι ἐπανῆλθον εἰς τοὺς πεδινούς τὸ πλεῖστον συνοικισμούς, ἐφ' ὧν παρουσιάζονται εὐλόγως ἔχνη μυκηναίας περιόδου μετὰ νεολιθικῶν δειγμάτων ἐν τῷ αὐτῷ στρώματι, πρᾶγμα ὅπερ ἰσχυρῶς δύναται νὰ ἐξαπατήσῃ τοὺς ἐρευνητάς (βλ. ἀνωτέρω σελ. 191).

ε') ἡ ἐπιδρομὴ τῶν Δωριέων καὶ παραπλήσιοι ἀναστατώσεις τῶν λαῶν περὶ τὸ 1000 π. Χ. κέ. φέρει τὴν Θεσσαλίαν εἰς τὴν κοινὴν πρὸς τὴν λοιπὴν Ἑλλάδα τύχην (βλ. ἀνωτέρω σελ. 187).

Τὰ πολυάριθμα καὶ σημαντικώτατα *εὐρήματα* τῶν ἀνασκαφῶν τῶν Φθιωτίδων Θηβῶν ἔσχον τύχην οὐχὶ ἀγαθὴν: ἐν ᾧ κατ' ἀρχὰς συνεσκευάζομεν καὶ ἀπεστέλλομεν αὐτὰ εἰς τὸ Μουσεῖον Βόλου, αἰφνης κατ' ἀπαίτησιν τῶν κατοίκων Ἀλμυροῦ διετάχθημεν ὑπὸ τοῦ Σ. Υπουργείου τῆς Παιδείας νὰ μετακομίσωμεν αὐτὰ εἰς τὸ Δημαρχεῖον Ἀλμυροῦ.

Ἐννοεῖται ὅτι ἐξετελέσαμεν τὴν διαταγὴν· νῦν ὁμως ἔχουσι κατανεμηθῇ ταῦτα, ἄλλων μὲν ὄντων ἐν Βόλῳ, ἄλλων δ' ἐν Ἀλμυρῷ, εὐτυχῶς τῶν ἐπουσιωδεστέρων, ἐξ οὗ καὶ ἡ μελέτη αὐτῶν δυσχεραίνεται ὅπωςδῆποτε ἱκανῶς καὶ ἡ ἀξία αὐτῶν ἐλαττοῦται, μὴ ὄντων πάντων ἐπὶ τὸ αὐτό.

Ἀλλ' ἐλπίζομεν ὅτι θὰ μετακομισθῶσι καὶ τὰ ἐν Ἀλμυρῷ εἰς Βόλον, ἔνθα ιδρύθη ἴδιον καὶ εὐρύχωρον Μουσεῖον τὸ Ἀθανασάκειον· ὁ δὲ πόθος τῶν κατοίκων τοῦ Ἀλμυροῦ τοῦ νὰ ιδρύσῃσι καὶ ἐν τῇ ἑαυτῶν πόλει Μουσεῖον, εἶναι ἄξιος ἐπαίνων, ἀλλ' ὁ τρόπος αὐτῶν τῆς βιαίας κατακρατήσεως καὶ διασπορᾶς τῶν εὐρημάτων τοῦ αὐτοῦ τόπου θέλει κατακριθῇ ὑπὸ πάντων· διότι, ὅταν ιδρύσῃσι Μουσεῖον, μεταγενέστεραι ἔρευναι καὶ ἀνασκαφαὶ θὰ πλουτίσωσι καὶ αὐτό.

Γ) *Ἐν Παγασαῖς.*

Κατὰ τοὺς μῆνας Νοέμβριον καὶ τι τοῦ Δεκεμβρίου ἐξηκολουθήσαμεν τὰς ἐν Παγασαῖς ἐρεῖνας, δαπάναις τὰ πολὺ τοῦ Δήμου Παγασῶν, ὅστις καὶ ἐφέτος, ὥς καὶ κατὰ τὰ προηγούμενα ἔτη, μετὰ προθυμίας προσήνεγκε χρηματικὴν ἀρωγὴν, φιλοτιμούμενος νὰ μὴ ὑστερήσῃ εἰς τὴν ἐξερεύνησιν τῆς ἀρχαίας αὐτοῦ μητροπόλεως, ἣν διεδέχθη μετὰ χιλιετηρίδας ὅλας.

Τὰ ἀποτελέσματα τῶν ἐν Παγασαῖς ἐργασιῶν κατὰ τὸ ἔτος τοῦτο 1908 ὑπῆρξαν ἐν ὀλίγοις τοιαῦτα:

1) Τὰ τείχη τῶν Παγασῶν ἐπισκευὴ αὐτῶν.

Εἰκὼν 8. Διάγραμμα τῆς ἀρχαίας πόλεως Παγασῶν.

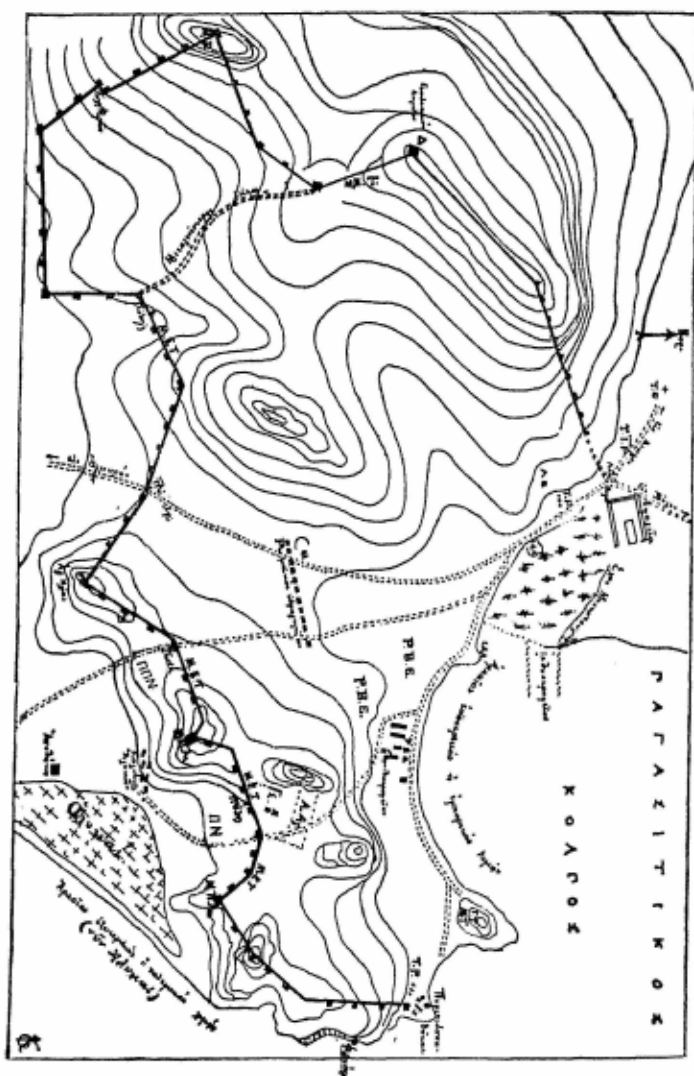

Ἐν πρώτοις περιήλθομεν διὰ πολλοστήν ἤδη φοράν τὰ τείχη τῶν Παγασῶν, ἐξετάσαντες αὐτὰ μετὰ μείζονος προσοχῆς· πρόχειρον διάγραμμα αὐτῶν βλέπει τις ἐν εἰκόνι 8.

Ὅτι τὰ ὥραῖα καὶ ἰσχυρὰ ταῦτα τεῖχη, ἰσοδομικῶς ἐκτιμμένα δι' ὀγκολίθων λαξευτῶν μετὰ πολλῆς ἐπιμελείας, ἐποιήθησαν κατὰ τὰς ἀρχὰς τῆς Δ' π. Χ. ἑκατονταετηρίδος ὑπὸ τῶν Φεραίων πιθανῶς, θεωροῦμεν ἀναμφισβήτητον· τὴν δ' ἐν Bäder's *Griechenland* 1904, 205 πληροφορίαν ὅτι ἐκτίσθησαν τὴν Γ' π. Χ. ἑκατονταετηρίδα, νομίζομεν ὅλως ἀστήρικτον, ὡς ἀντικειμένην πρὸς τε τὸν τρόπον τῆς οἰκοδομίας τῶν τειχῶν τούτων καὶ τὴν παραβολὴν αὐτῶν πρὸς τὰ τῶν ἄλλων Θεσσαλικῶν πόλεων καὶ πρὸς τὰς ἀρχαίας πηγάς, δι' ὧν αἱ Παγασαὶ παρίστανται ἤδη κατὰ τὰ μέσα τῆς Δ' π. Χ. ἑκατονταετηρίδος ὡς ἰσχυρὰ πόλις (βλ. κατωτέρω).

Παρατηρήσαμεν δὲ κατὰ τὸ ΝΔ τῆς ἀρχαίας πόλεως ἐπισκευὴν τοῦ ἀρχαίου τείχους, γενομένην εἰς ὑστέρους τῆς Δ' π. Χ. ἑκατονταετηρίδος χρόνους, καὶ δὴ κατὰ τὴν Β'-Α' π. Χ. ἑκατονταετηρίδα (βλ. MET τῆς 8 εἰκόνας).

Διότι ἡ ἐπισκευὴ αὕτη ἐγένετο ἄνευ χρήσεως ἀσβέστου, κατὰ τὸν παλαιὸν τρόπον ἐπιτιθεμένων τῶν λίθων, καίπερ μικροτέρων ὄντων καὶ μετὰ σπουδῆς κτιζομένων, ἐκ τούτου δ' εὐχερῶς ἐρειπωθέντων.

Ὅμοίαν ἐπισκευὴν παρατηρήσαμεν καὶ καθ' ὅλον τὸν ὑπὲρ τὰς Ἀλυκὰς περίβολον τοῦ τείχους κατὰ τὸ ΝΑ τῆς ἀρχαίας πόλεως (βλ. MET τῆς αὐτῆς εἰκόνας).

Πρὸς τούτοις εὐρομεν Νοτίως καὶ Νοτιοδυτικῶς τῆς ἀρχαίας πόλεως ἔχνη καὶ ἑτέρου περιβόλου, ἐπὶ πολὺ ἐκτεινομένου πρὸς τὰ ἐκεῖ ὄρη, οὗ τινος τὴν λεπτομερῆ ἐξερεύνησιν ἀνεβάλομεν ἐλλείψει χρόνου καὶ ἔνεκα τοῦ ἀκαταλήλου τῆς ὥρας ἐκείνης τοῦ ἔτους.

2) Πύργοι ἐπισκευασθέντες ἀρχαῖα Νεκροταφεῖα.

Ἐκ τῆς παρατηρηθείσης ταύτης ἐπισκευῆς τοῦ τείχους ὁρμώμενοι, ἐθεωρήσαμεν βέβαιον ὅτι καὶ ἄλλοι πύργοι κατ'

ανάγκην θὰ εἶχον ἐπισκευασθῇ καὶ ἐπεκταθῇ, τὸ δὲ παράδειγμα τοῦ πέρυσιν εὑρεθέντος μεγάλου πύργου πλήρους γραπτῶν ἐπιτυμβίων στηλῶν (βλ. *Πρακτικά* τοῦ 1907 σελ. 178 κέ.) δὲν θὰ ἦτο τὸ μόνον ἀνὰ τὴν ἀρχαίαν πόλιν.

Τοῦτου προϋποτεθέντος, ἠρξάμεθα διὰ δοκιμαστικῶν ἀνασκαφῶν ἐρευνῶντες τοὺς ἀπὸ τοῦ περυσينوῦ Ἀνατολικῶς ὑπὲρ τὰς Ἀλυκάς ὑπάρχοντας πύργους. Αὐτικῶς δὲν ἠρευνήσαμεν ἐφέτος, διότι ὑπῆρχον ἐσπαρμένοι ἀγροί.

Οὕτως εὗρομεν ἐπὶ πύργους ἐκ τῶν ἐννέα ὑπαρχόντων κατὰ τὴν διεύθυνσιν ταύτην, ἐπισκευασθέντας, ὡς ἐξῆς:

α') Ἐκκινούντες ἀπὸ τοῦ περυσينوῦ (ΜΓΑ¹ ἐν τῷ διαγράμματι τῆς εἰκ. 8 σημειουμένου), εὕρισκομεν εἰς ὀλίγων βημάτων ἀπόστασιν τὸν πρῶτον τῶν ἐννέα πύργων· οὗτος φαίνεται ποιηθεὶς κατὰ τὴν Ε' π. Χ. ἑκατονταετηρίδα, ὅτε δῆλα δὴ ἐκτίσθη καὶ ὁ ἐσωτερικὸς περυσινὸς πύργος.

Ἀλλὰ δὲν ἠρευνήσαμεν αὐτὸν δεόντως, διότι εἶχον σπείρει ἐπ' αὐτοῦ οἱ χωρικοί· φαίνεται ὅμως ὅτι ἐπεσκευάσθη μὲν, ὡς οἱ λοιποί, ἀλλ' ἄνευ ἐπεκτάσεώς τινος.

β') Ὁ δευτέρος μετ' αὐτὸν εἶναι μικρὸς, ποιηθεὶς συγχρόνως μετὰ τῶν τειχῶν τῆς πόλεως καὶ μὴ ἐπισκευασθεὶς, διότι ἴσως ἐθεωρήθη ἄχρηστος τότε, ὡς κείμενος παρὰ τὸ κράσπεδον τοῦ λόφου.

γ') Ὁ δὲ τρίτος πύργος, ὃν ἀνεσκάψαμεν, εἶναι ἀρκούντως μέγας καὶ ἐκτίσθη μετὰ τῶν τειχῶν περὶ τὸ 400 π. Χ., καταπεσὼν δ' ἐπεσκευάσθη, ποιηθέντος περὶ αὐτὸν ἐτέρου συγκεντρικοῦ πύργου κατὰ τὰς τρεῖς πλευράς τῆς προβολῆς, τοῦ διακένου μεταξὺ αὐτοῦ καὶ τοῦ παλαιοῦ πληρωθέντος χωμάτων, χαλίκων καὶ κοινῶν ἐκ τῶν πέριξ συλλεγόντων λίθων.

Οἱ τοῖχοι τοῦ νέου πύργου καὶ τοῦ παλαιοῦ ἐκτίσθησαν ἐκ τοῦ καταπεσόντος ὕλικου τοῦ δευτέρου καὶ ἐξ ἄλλων

κοινῶν λίθων ἐπὶ τι ὕψος, τὸ δὲ λοιπὸν ἐξ ὠμῶν πλίνθων κατὰ τὸ σύνηθες (βλ. *Πρακτικά* 1907, 179).

Ἐν αὐτῷ οὐδαμοῦ ἐγένετο χρήσις ἐπιτυμβίων στηλῶν· ἡμεῖς ἐφ' ὅσον τοῦλάχιστον ἀνεσκάψαμεν αὐτὸν δοκιμαστικῶς, οὐδὲν ἴχνος στήλης εὑρομεν.

Ἀλλὰ σημαντικὸν εὑρημα ἐν τῷ διακένῳ τῆς Νοτίου πλευρᾶς αὐτοῦ ὑπῆρξε τάφος ἐκ μεγάλων κεραμίδων, ἐν ᾧ εὑρομεν δύο ἀβαφῇ σωληνοειδῇ ἀγγεῖα τοῦ κοινοῦ κατὰ τὴν Α' π. X.-Α' μ. X. ἑκατονταετηρίδα τύπου, δύο κρίκους μολυβδίνους ἀρκούντως μεγάλους καὶ λειότατον φυλάριον χρυσοῦ.

Ἐκ τοῦ τάφου τούτου ἀποδεικνύεται ὅτι ὀλίγον χρόνον μετὰ τὴν ἐπισκευὴν τῶν πύργων καὶ τειχῶν, γενομένην κατὰ τὴν Β'-Α' π. X. ἑκατονταετηρίδα, ἐπῆλθεν ἐχθρὸς τις ἐναντίον τῆς πόλεως, ὅστις ἐκ νέου κατέρριψεν αὐτά. Διότι ὁ εὐρεθεὶς τάφος δὲν ἦτο δυνατόν νὰ σκαφῇ ἐν τῷ διακένῳ, ἂν μὴ ὁ πύργος εἶχεν ἤδη καταπέσει πρὸ ἱκανοῦ χρόνου καὶ ἐγκαταλειφθῇ προσέτι ἐπὶ τινὰ ἔτη.

Οὕτως εἰκάζομεν ὅτι κατὰ τὴν Α' μ. X. ἑκατονταετηρίδα ἐκρημνίσθησαν διὰ δευτέραν φορὰν τὰ ἐπεσκευασμένα τείχη καὶ οἱ πύργοι τῶν Παγασῶν. Τίνες ἐκρήμνισαν αὐτά, παρὰ μένει ἄγνωστον, ὡς καὶ κατὰ τὴν πρώτην φορὰν (βλ. *Ἐφημερ. Ἀρχ.* 1908, 1 καὶ κατωτέρω ἀριθ. 86').

δ') Ὁ μετ' αὐτὸν τέταρτος πύργος κεῖται ἐπὶ τοῦ τέρματος τοῦ λόφου, ἔχει δὲ καταστραφῇ τὰ πολλὰ καὶ ἰσοπεδωθῇ ἐκ τῆς καλλιεργίας· ἀλλὰ παρουσιάζει σαφῇ ἴχνη ὁμοίας ἐπεκτάσεως δι' ἄλλου ἐξωτερικοῦ πύργου, ἐπισκευῆς καὶ πληρώσεως τῶν διακένων δι' ἄλλου τε ὕλικου καὶ ἰσως διὰ στηλῶν τινων, ὧν τμήματα εὑρομεν, καίπερ ἀμφίβολα, ἦτοι ἄνευ γραμμάτων ἢ γλυφῆς τινος ἢ βαφῆς.

Ἄν ὑπῆρχον ἐν αὐτῷ στῆλαι, θὰ εὐρέθησαν ἤδη ὑπὸ χωρικῶν καλλιεργητῶν, ὧν τὸ ἄροτρον εἰσεχώρησε μέχρι

τῶν κατωτάτω αὐτοῦ, καὶ κατὰ τὴν παρ' αὐτοῖς συνήθειαν θὰ μετεκομίσθησαν εἰς Βόλον, ἢ εἰς τὰ ὑπερκείμενα αὐτοῦ ἐπὶ τοῦ Πηλίου χωρία.

ε') Ὀλίγον μετ' αὐτὸν ὑπάρχει πέμπτος μικρὸς πύργος, ὁμοίως τῷ ἀνωτέρω ἱσοπεδωθείς, περὶ οὗ οὐδὲν βέβαιον περὶ ἐπισκευῆς δύναται τις νὰ εἴπῃ.

Ἐντεῦθεν ἄρχεται πρὸς τὰς Ἀλυκὰς ἐκτεινόμενον Νεκροταφεῖον (βλ. ΠΝ τοῦ διαγράμματος εἰκ. 8), κείμενον ἐπὶ τῆς εἰς Καλύβια Ἀλυκῶν ἀτραποῦ, ἔνθα ἴσως ὑπῆρχε πυλὴς τις τοῦ τείχους. Ἀνασκάψαντες δοκιμαστικῶς ἐπ' αὐτοῦ, εὑρομεν παρὰ συληθέντας ἤδη τάφους, καὶ ἀσυλήτους τῆς Β'-Α' π. Χ. ἑκατονταετηρίδος, ὡς ἐκ τῶν κτερισμάτων, καὶ δὴ ἀγγείων ἀδαφῶν, χαλκῶν ἐνωτίων καὶ νομισμάτων συμπεραίνομεν.

Ἄξιον λόγου εὑρημα ὑπῆρξεν ἡ στήλη τῆς *Εὐμήδας* μετ' ἀναγλύφου παραστάσεως προτομῆς γυναικός, ἐπὶ τοῦ τάφου αὐτῆς εὐρεθεῖσα ἀνατετραμμένη.

Τὸ Νεκροταφεῖον τοῦτο φαίνεται ἀνῆκον εἰς πτωχοὺς, ἐν ᾧ τὸ μήπω ἀνασκαφὲν μεταξὺ τοῦ λόφου τοῦ Ἀγίου Ἡλία καὶ τοῦ περυσينوῦ πύργου (βλ. ΠΠΝ τοῦ διαγράμματος εἰκ. 8 καὶ *Πρακτικά* 1907, 179-180) θὰ ἀνῆκεν εἰς πλουσίους, ὡς κείμενον παρὰ τὴν μεγάλην λεωφόρον πρὸς τὸν πολεμικὸν λιμένα.

ς') Ὁ κατόπιν ἕκτος πύργος εἶναι μὲν μικρὸς, ἀλλὰ μετ' ἐπιμελείας πεποιημένος συγχρόνως πρὸς τὰ τεῖχη. Οὗτος ἐπεσκευάσθη μὲν προχείρως διὰ τοῦ ἰδίου ὕλικου τοῦ παλαιοῦ καταπεσόντος, ἀλλὰ δὲν ἐπηυξήθη δι' ἑτέρου ἐξωτερικοῦ πύργου.

Ἐν αὐτῷ δὲν δυνάμεθα νὰ βεβαιώσωμεν, ἂν ὑπάρχουσι στήλαι ἐντετειχισμένοι, διότι δὲν ἤρευνήσαμεν αὐτὸν ἐπὶ πολὺ, οὐδ' εἰς τὸ προσῆκον βάθος.

ζ') Περαιτέρω ὑφούται ἐν εἴδει μικροῦ χωματώδους λό-

φου ὁ ἑβδομος τῆς σειρᾶς πύργος· ἡ τοιαύτη ὄψις αὐτοῦ προῆλθεν ἐκ τῶν ὤμων πλίνθων, αἵτινες δὲν ἐξηφανίσθησαν τελείως, διότι ἔμεινεν ἀκαλλιέργητος ὁ χώρος οὗτος.

Ἐν αὐτῷ παρατηρήσαμεν καὶ ἐπισκευὴν καὶ ἐπαύξησιν· ὁ ἔσω πύργος εἶναι ἄριστα ἐκτισμένος συγχρόνως πρὸς τὰ τεῖχη, ὁ δ' ἐξωτερικὸς ἐποιήθη, παρὰ τὴν παρατηρηθεῖσαν συνήθειαν, διὰ τοίχων αὐτοτελῶν ἐκ μικρῶν μάλιστα λίθων, ἐν ᾧ τὸ διάκενον ἐπληρώθη χωμάτων· μόνον τὸ τῆς Δυτικῆς πλευρᾶς ἐνέχει καὶ λίθους.

Ἀλλὰ καὶ οὕτω δὲν δυνάμεθα νὰ ἀποκλείσωμεν ὅλως τὸν ἐν αὐτῷ ἐντειχισμὸν στηλῶν, διότι δὲν ἔβησαν αἱ ἀνασκαφαὶ κατὰ τὸ προσῆκον μῆκος καὶ βάθος.

η') Μετ' αὐτὸν ὑπάρχει ὄγδοος πύργος καλῶς ποιηθεὶς συγχρόνως πρὸς τὰ τεῖχη καὶ ὀφθαλμοφανῶς μὴ ἐπισκευασθεὶς ποτε μηδ' ἐπαυξηθεὶς.

Ἐπ' αὐτοῦ διὰ τοῦτο δὲν ἀνεσκάψαμεν· φαίνεται δ' ὅτι ἀφείθη, ὡς εἶχεν ἤδη πέσει, κατὰ τὴν γενομένην ἐπισκευὴν τῶν λοιπῶν, θεωρηθεὶς περιττός, ἀφ' οὗ ἔκειτο εἰς μικρὰν ἀπόστασιν ἀπὸ τῶν ἰσχυροτάτων ἐκατέρωθεν αὐτοῦ πύργων.

3) Νέος μέγας πύργος μετὰ γραπιῶν ἐπιτυμβίων στηλῶν.

Ὁ κατόπιν τοῦ ἀνωτέρω ἔνατος πύργος τῆς σειρᾶς ἐνεφανίζετο πρὸ τῶν δοκιμαστικῶν ἀνασκαφῶν ὡς μέγας λόφος, οἷος ὁ πέρυσιν ἀνασκαφεὶς, ἀλλ' οὐχὶ ὁμοίως βραχύδης οὐδὲ ὑψηλός, ἔτι δὲ εἰς ταπεινότεραν θέσιν κείμενος.

Πρὸ πάσης ἐργασίας ἡρευνήσαμεν ἄνευ ἀνασκαφῶν τὰ παρ' αὐτὸν καὶ εὗρομεν ἐπὶ τοῦ νῦν ἐδάφους πολυάριθμα θραύσματα στηλῶν, ὧν τινα μεγάλα, ἐνεπίγραφα ἢ μετ' ἀρχιτεκτονικῶν γλυφῶν.

Ἀνασκάψαντες δὲ δοκιμαστικῶς εὗρομεν εἰς μικρὸν βάθος τὸν τε ἐσωτερικὸν ἰσχυρότατον καὶ ἄριστα πεποιημένον διὰ λαξευτῶν ὀγκολίθων, ὧν τινες ἔχουσι μῆκος 2 μ., πύργον, μετὰ τῶν τειχῶν τῆς πόλεως περὶ τὸ 400 π. Χ. ποιηθέντα, καὶ τὸν ἐξωτερικόν, κτισθέντα περὶ τὸ 150 π. Χ., ὅτε ἐπεσκευάσθησαν τὰ τεῖχη καὶ οἱ πύργοι.

Ἐποιεῖται δ' ὁ ἐξωτερικὸς πύργος ἐκ τοιχαρίου μικρῶν λίθων, ὅσον εὗρομεν καὶ ἐπὶ τοῦ περυσينوῦ μεγάλου πύργου περίξ τῶν ἐξωτερικῶν τοίχων αὐτοῦ, καὶ ἔχει μῆκος κατὰ μὲν τὴν Νότιον πλευρὰν 25.85 μ., κατὰ τὴν Δυτικὴν 28.40 καὶ κατὰ τὴν Ἀνατολικὴν 28.45 μ.

Τοῦ ἐσωτερικοῦ πύργου ἡ Νότιος πλευρὰ ἔχει μῆκος 11.50 μ., ἐν ᾧ τὸ ὕψος τοῦ λιθίνου τοίχου αὐτοῦ εἶναι 1.90 μ., τοῦ λοιποῦ ποιηθέντος ἐξ ὠμῶν πλίνθων κατὰ τὸ σύνηδες.

Τὸ δὲ διάκενον μεταξὺ τοῦ ἐσωτερικοῦ καὶ ἐξωτερικοῦ πύργου εἶναι κατὰ μὲν τὴν Νότιον πλευρὰν 22.75 μ., κατὰ τὴν Δυτικὴν 4.40 μ. καὶ κατὰ τὴν Ἀνατολικὴν 6.20 μ.

Ἐντεῦθεν καταφαίνεται ὅτι ὁ νέος οὗτος πύργος ἦτο ἱκανῶς *μειζων* τοῦ περυσينوῦ, τὸ δ' ἐν αὐτῷ ὕλικόν τῶν στηλῶν θὰ ἦτο καὶ περισσότερον καὶ σπουδαιότερον.

Δυστυχῶς ὅμως τὸ πλεῖστον τοῦ διακένου ἐκαλλιεργεῖτο ἀνέκαθεν, ὡς φαίνεται· ἔνεκα τούτου κατὰ μικρὸν ἔφθασε τὸ ἄροτρον ἐπὶ τῶν στηλῶν, αἵτινες εἶχον ριφθῇ ὡς γόμωσις, καὶ αἵτινες φυσικῶ τῷ λόγῳ ἐξήχθησαν ἐκεῖθεν εἰς ἱκανὸν πλῆθος ὑπὸ τῶν χωρικῶν, μετακομισθεῖσαι εἰς Βόλον καὶ τὰ ὑπερκεείμενα αὐτοῦ χωρία ἐπὶ τοῦ Πηλίου, ἢ ἄλλως θραυσθεῖσαι καὶ ἐξαφανισθεῖσαι.

Οὕτως ἐρμηνεύεται τὸ σχετικῶς μέγα πλῆθος στηλῶν, ὧν τινες διατηροῦσιν ἵχνη βαφῶν, τῶν ἐπὶ τῶν τοίχων τῆς ἐκκλησίας τοῦ Ἀγίου Νικολάου ἐν Βόλῳ, ἐπὶ κρηνῶν, κω-

δωνοστασίων, οίκων και εκκλησιών τῶν ὑπερκειμένων αὐτοῦ χωρίων, ἐντετειχισμένων.

Φαίνεται δ' ὅτι ἡ εὑρεσις τοῦ θησαυροῦ τούτου τῶν στηλῶν ἐγένετο κατὰ τὸ ἔτος 1854-1856· διότι ἡ προφορικὴ παράδοσις διετήρησε τὴν πληροφορίαν, καθ' ἣν, τότε κτισθέντος τὸ πρῶτον τοῦ ναοῦ τοῦ Ἁγίου Νικολάου ἐν Βόλφ, ἐκομίσθησαν ἐκ τῆς Ἀνατολικῆς πλευρᾶς τῶν Παγασῶν πολυάριθμοι στῆλαι δι' αὐτόν, καὶ ὅτι ὑπῆρχον ἔτι καὶ ἄλλαι κατὰ τὸ ἀόριστον τοῦτο Ἀνατολικὸν μέρος τῆς ἀρχαίας πόλεως, ὅπερ οὐδεὶς ὠρισμένως καὶ ἀκριβῶς ἐγίνωσκε (βλ. *Πρακτικά* 1907, 176-177).

Δὲν ἀποκλείομεν βεβαίως καὶ τὴν πιθανότητα τῆς ἐκ τοῦ περυσينوῦ πύργου ἀφαιρέσεως στηλῶν· ἀλλ' ἐκεῖ αὐταὶ ἔκειντο εἰς ἱκανὸν βάθος, εἰς δ' δὲν ἔφθασαν αἱ σκαφαὶ τῶν χωρικῶν· μόνον κατὰ τὴν ΝΑ γωνίαν τοῦ τοίχου τοῦ ἐξωτερικοῦ πύργου παρατηρήσαμεν ἐκεῖ ἐξαγωγὴν λίθων καὶ τῶν ἐν αὐτῷ στηλῶν, αἵτινες θὰ ἦσαν οὐχὶ πολλαί.

Οὕτως αἱ πλεῖσται τῶν στηλῶν ἐκείνων φαίνεται πιθανώτατον ὅτι ἐξήχθησαν ἐκ τοῦ νέου τούτου πύργου.

Εὐρομεν δ' ἐν αὐτῷ τινὰς εἰς ἐλάχιστον βάθος πρὸ πάσης ἀνασκαφῆς, κατὰ δὲ τὰς δοκιμαστικὰς ἀνασκαφὰς δεκάδα στηλῶν ἢ μεγάλων τμημάτων αὐτῶν ὁμοίας τέχνης καὶ διατηρήσεως τῶν βαφῶν, ὡς ἐν ταῖς τοῦ περυσينوῦ πύργου, πολλὰ δὲ μικρότερα θραύσματα, ὁρόφους ἐπιταφίων μνημείων (βλ. *Ἐφημ. Ἀρχαιολ.* 1908, 30-31), καὶ βάθρα μεγάλα, ἐξ ὧν εἰκόζομεν ὅτι πιθανῶς μεγαλύτεραι καὶ ἰσως περισσότεραι στῆλαι τῶν εὑρεθεισῶν ἐν τῷ περυσινῷ πύργῳ, θέλουσιν εὑρεθῆ ἐν ταῖς γενικαῖς ἀνασκαφαῖς τοῦ νέου τούτου πύργου, αἵτινες δεόν νὰ θεωρηθῶσιν ὑπὸ τῆς Ἀρχαιολογικῆς Ἑταιρείας ὡς τὸ πρῶτον ἔργον τῆς τοῦ ἐρχομένου ἔτους 1909 ἡμετέρας ἐν Θεσσαλίᾳ ἐρεῦνης.

4) Νέα εὐρήματα ἐπὶ τοῦ περυσينوῦ μεγάλου πύργου.

Ἀνασκάψαντες δοκιμαστικῶς καὶ ἐπὶ τοῦ περυσينوῦ πύργου, ὀλίγον ἔξω τοῦ τοιχαρίου, ὅπερ περιβάλλει τὸν μέγαν τοῖχον τοῦ ἐξωτερικοῦ πύργου, παρατηρήσαμεν ὅτι ἐγένετο χρήσις στηλῶν καὶ ἐκεῖ πρὸς γόμωσιν τῶν μεταξὺ τῶν βράχων διακένων.

Ἐκ τούτου ἐθεωρήσαμεν ἐπιβαλλομένην ἐν προσεχεῖ μέλλοντι τὴν ἀνασκαφὴν ὁλοκλήρου τοῦ λόφου τούτου εἰς μακρὰν ἔτι ἔκτασιν ἀπὸ τοῦ ἐξωτερικοῦ τοιχαρίου.

Εὐρήματα ἐντεῦθεν ἔσχομεν δεκάδα περίπου μικρῶν στηλῶν καὶ πολλὰ τμήματα αὐτῶν· ἀλλ' ἡ ἔρευνα δὲν ἐξετάθῃ ἐνταῦθα ἐπὶ πολὺ οὐδὲ διήρκεσεν ἐπὶ μακρόν.

5) Στοὰ (:) μετὰ τοίχων κεκονιαμένων ἐν τῇ πόλει.

Τὸ ἀρχαῖον οἰκοδόμημα, ὅπερ πέρυσιν ἐπ' ἐλάχιστον ἀνεσκάψαμεν (βλ. Πρακτικά 1907, 181 ἀριθ. 3), ἡρευνήσαμεν ἐκ νέου δοκιμαστικῶς.

Ἐκ τῶν ἐρευνῶν ἀπεδείχθη ὅτι ἔχει μῆκος 56.25 μ. περίπου· κατὰ τὰς στενὰς πλευρὰς δὲν ἐξηκριβώθη ἡ ἔκτασις αὐτοῦ, ἀλλὰ φαίνεται οὕσα 15 μ. περίπου, ἐπὶ τῆς Δυτικῆς πλευρᾶς, ἥτις σφίζεται φέρουσα καὶ δύο ἀναλήμματα πρὸς τὰ ἔξω.

Κατὰ τὸ τέρμα αὐτῆς εὕρομεν τμήμα μεγάλου πωρίνου κίονος, ηὐλακωμένου κατὰ τὸν δώριον τρόπον, ἔτι δὲ κεραμίδας στέγης καὶ πλεῖστα μαρμαροκονιάματα σκληρότατα ἀρίστης ἐργασίας.

Ἐκ τούτων ὑποθέτομεν ὅτι τὸ οἰκοδόμημα θὰ ἀπῆρτιζε μεγαλοπρεπῇ στοάν, ἀνοικτὴν πρὸς Νότον, ὅπῃθεν καὶ ἡ θέα τῆς ἐκτεινομένης θαλάσσης εἶναι ἐξαίρετος, καὶ ἡ κατὰ

τὸ θέρος μὲν πνοὴ τοῦ συχνοτάτου ἀπὸ τῆς θαλάσσης ἀνέμου (κοινῶς «μπάτη» καλουμένου), κατὰ δὲ τὸν χειμῶνα τὸ ὑπήμενον τῆς θέσεως ἀπὸ τοῦ Βορρᾶ, καθίστα λίαν εὐάρεστον τὴν ἐκεῖ διαμονήν.

Οἱ τοῖχοι τοῦ οἰκοδομήματος ἔχουσι πάχος μετὰ μὲν τῶν ἀναλημμάτων 2.85 μ., ἄνευ δ' αὐτῶν 1.60 μ., ἐποιήθησαν δὲ διὰ μεγάλων λαξευτῶν ὀγκολίθων, ὧν οἱ κάτω εἰσὶ μαρμαρόλιθοι, οἱ δὲ ἄνω λευκὰ μάρμαρα.

6) Ναὸς παρὰ τὴν Στοάν ἢ Ἀγορὰ τῶν Παγασῶν.

Νοτίως καὶ εἰς μικρὰν ἀπόστασιν ἀπὸ τῆς Στοᾶς ἐπὶ τοῦ κατωτάτω ἐπιπέδου τοῦ χώρου τούτου ἀπεκαλύψαμεν στερεοβάτην ἐστρωμένον ἐπιμελῶς διὰ μαρμαρίνων παχειῶν πλακῶν, ὧν πολλοὶ ἔχουσιν ἀφαιρεθῆ. Πρὸς τοῦτοις εὗρομεν καὶ ἀνθεμωτὴν κεραμίδα καὶ συντρίμματα ἄλλων ἐκ στέγης σημαντικοῦ οἰκοδομήματος.

Ἐκτείνεται δὲ ὁ στερεοβάτης οὗτος ἐπὶ μῆκος 14.50 μ. καὶ πλάτος 9.35 μ. καὶ ἀνήκει πιθανώτατα εἰς ναόν. Τὰ παρ' αὐτὸν ἔχουσι καλυφθῆ ὑπὸ χωμάτων, καὶ ὑπάρχει ὡς ἐκ τούτου ἐλπίς εὐρέσεως ἀναθημάτων ὑπ' αὐτά, ἐξ ὧν θέλει ἐξακριβωθῆ τὸ πρᾶγμα.

Πρὸς τοῦτοις παρατηρήσαμεν ὅτι ἅπας ὁ περὶ τὴν Στοάν καὶ τὸν Ναὸν χώρος παρουσιάζει θεμέλια μεγάλων οἰκοδομημάτων, ἐξ ὧν καθίσταται πιθανὴ ἡ ἰδέα τῆς ὑπάρξεως ἐπὶ τῆς θέσεως ταύτης μεγαλοπρεποῦς καὶ εὐρείας Ἀγορᾶς τῆς πολυανθρώπου καὶ ἐμπορικωτάτης πόλεως τῶν Παγασῶν.

Μεταγενέστεραι ἀνασκαφαί, αἵτινες ἐπιβάλλεται νὰ ἐξακολουθήσωσιν ἐνταῦθα, θέλουσι βεβαίως φέρεи εἰς φῶς ἀξιόλογα εὐρήματα.

7) *Μυκηναῖοι καὶ ἀρχαῖοι τάφοι ἐν Παγασαῖς.*

Κατὰ τὸ Βορειοανατολικὸν πέρας τῆς ἀρχαίας πόλεως (βλ. ΜΤ ΓΤ τοῦ διαγράμματος εἰκ. 8) ὑπάρχει ἀτείχιστος λόφος καὶ φύσει ὄχυρός, εἰσχωρῶν βαθέως εἰς τὴν θάλασσαν ὡς ἀκρωτήριον, «Ταρσανᾶς» νῦν καλούμενος, διότι ἐκεῖ ἐπισκευάζονται καὶ ναυπηγοῦνται πλοίαρια σήμερον.

Παρ' αὐτὸν ὑπάρχουσιν ὀλίγαι οἰκίαι, ἐγένοντο δὲ κατὰ καιροὺς, καὶ μάλιστα τῷ 1882, ὅτε κατεσκευάζετο ὁ λιμὴν Βόλου, βαθεῖαι ἐκχωματώσεις ὑπὸ τῶν ιδιοκτητῶν καὶ ἄλλων, καθ' ἃς εὐρέθησαν πολυάριθμοι τάφοι· εἰς τούτων λέγεται ὅτι ἦτο θολωτός, ὃν ὁ εὐρὼν Μιχαὴλ Κωνσταντίνου («Γερομιχάλης» νῦν καλούμενος) λέγεται ὅτι ἐσύλησε μετ' ἄλλων τάφων καὶ κατόπιν ὀλοτελῶς ἐξηφάνισεν.

Ὅτι ἐντεῦθεν ἐξήχθησαν μυκηναῖα καὶ ἀρχαῖα ἀγγεῖα, ἀποδεικνύεται ἐκ τοῦ δημοσιεύματος τοῦ κ. P. Wolters (Ath. Mitt. XIX 1889, 263 κέ. καὶ πίν. 8-11), ἐνθα περιγράφονται τινὰ τοιαῦτα εὐρήματα, ἐντεῦθεν προερχόμενα καὶ ἀγορασθέντα ὑπὸ φιλαρχαίων ἐν Βόλῳ, καὶ δὴ ὑπὸ τοῦ κ. Π. Χ. Ἀποστολίδου.

Τούτων ἕνεκα ἐξετέλεσεν ἐνταῦθα τῷ 1901 ἀνασκαφὰς ὁ Ἐφορος κ. Β. Στάης (βλ. *Πρακτικά* 1901, 39-40), εὐρὼν περὶ τοὺς τεσσαράκοντα τάφους, ὧν τὰ ἀγγεῖα καὶ ἄλλα κτερίσματα μετεκομίσθησαν εἰς Ἀθήνας καὶ κατετέθησαν ἀπλῶς ἐν τῷ Ἐθνικῷ Μουσείῳ.

Καὶ ἡμεῖς ἐξετελέσαμεν ἐνταῦθα μικρὰς ἐρεῦνας, ἐξ ὧν ἐβεβαιώθη ἡ ὑπαρξίς σημαντικοῦ συνοικισμοῦ, ὅστις ἴσως φθάνει δι' ἄλλεπαλλήλων στρωμάτων εἰς τὴν νεολιθικὴν περίοδον, ἧς ὅμως δὲν εὕρομεν ἔτι ἡμεῖς ἵχνη· ὁ κ. Τσουντας («*Προϊστ. Ἀκροπόλεις*» σελ. 3-4) εὗρεν ἐρευνήσας.

Τὸ εὗρημα ἡμῶν ὑπῆρξε τάφος εἰς 1.15 μ. βάθος ἀπὸ τῆς νῦν ἐπιφανείας· οὗτος ἐποιήθη διὰ τριῶν πλακῶν ἐκ σχιστολίθου καθ' ἑκατέραν τῶν μακρῶν πλευρῶν, διὰ μιᾶς πρὸς τὴν κεφαλὴν καὶ ἑτέρας πρὸς τοὺς πόδας, καὶ ἐσκεπάσθη ὑπὸ δύο μεγάλων ὁμοίων, καλῶς ἡρμοσμένων. Ἐχει μῆκος 1.60 μ., πλάτος 0.32-0.36, βάθος 0.38. Οὐδὲν κτέρισμα ὑπῆρχεν ἐν αὐτῷ καὶ οὐδὲν ἶχνος καύσεως· κάτω ἦτο ἄστρωτος· τὰ δὲ ὀστέα ἦσαν λίαν ἐφθαρμένα. Αἱ πλάκες αὐτοῦ καλοῦνται νῦν «τῆς Πρόπαν», ἀλλ' ὀρύσσονται καὶ πού κατὰ τὰς Παγασάς, ὡς λέγεται (πρβλ. καὶ ἀνωτέρω σελ. 178).

Ὑπὸ τὸν τάφον ἐντὸς κεκαυμένων κονιορτωδῶν χωμάτων εὗρομεν *εἰδώλιον* καὶ τμήματα ὠραίων γραπτῶν κυλίκων τῆς *μυκηναίας* περιόδου· ὁ τάφος ἄρα ἐποιήθη κατὰ τὴν ἀρχαϊκὴν περίοδον (800-700 π.Χ.), διὰ τε τὸν λόγον τοῦτον καὶ διότι ὑπὲρ τὸν τάφον εἰς ἀντίστοιχα χῶματα εὗρομεν τμήματα ἀγγείων μέλανος γανώματος τῆς Ε'-Δ' π. Χ. ἑκατονταετηρίδος.

8) Ἱστορικὴ ἐπισκόπησις περὶ τῶν Παγασῶν.

α.) Προϊστορικαί, μυκηναῖαι καὶ ἀρχαῖκαι Παγασαί.

Ἐκ τούτων καθίσταται φανερόν ὅτι ἡ θέσις κατωκίετο κατὰ τὴν *μυκηναίαν* περίοδον (1200-1000 π. Χ.) καί, ὡς φαίνεται, ἦτο λόγου ἀξία. Ὅτι δὲ καὶ κατὰ τὴν *προμυκηναίαν*, καὶ δὴ τὴν *νεολιθικὴν* καὶ *χαλκῆν* περίοδον, κατωκίετο ἐπίσης ὁ τόπος, ἀποδεικνύει ἡ τε μνημονευθεῖσα ἔρευνα τοῦ κ. Τσουντα καὶ *λαξευταὶ* οἰκῆσεις ἐπὶ βράχων καὶ πολλοῦ τῆς πόλεως ἀπαντῶσαι (βλ. ΛΟ καὶ ΛΟ' ἐν τῷ διαγράμματι εἰκ. 8).

Τοῦτο ἀκριβῶς βεβαιοῖ καὶ ἡ ἀρχαία παράδοσις, λέ-

γούσα ὅτι ἐκεῖ ἐναυπηγήθη ἡ Ἀργώ ὑπὸ τοῦ Ἰάσονος καὶ ὅτι ἐκεῖθεν οἱ Ἀργοναῦται ἐξέπλευσαν εἰς Κόλχους¹. Ὅτι ἡ παράδοσις αὕτη δὲν εἶναι μεταγενεστέρα προσθήκη, ὡς λέγεται, καίπερ μετ' ἀμφιβολιῶν, ἐν Bädeler's, *Griechenland* 1904 σελ. 205, ἀπέδειξαν αἱ ἀνασκαφαὶ καὶ ἔρευναι.

Εἶναι δὲ περιέργως σημαντικώτατον σχόλιόν τι εἰς Ἀπολλωνίου Ἀργοναυτικῶν Α 238, ἔνθα ὑπὸ τινος γνώστου ἴσως τῆς θέσεως «Ταρσανᾶς» περιγράφονται αἱ (προϊστορικά) Παγασαὶ ὡς «ἀκρωτήριον Μαγνησίας (Θεσσαλίας)· ὠνομάσθη δὲ ἀπὸ τοῦ ἐκεῖ πεπῆχθαι τὴν Ἀργώ».

Τὸ πρᾶγμα ἀπὸ φυσικῆς ἀπόψεως ἐξεταζόμενον, καθ' ἣν πάλαι τε, ὡς ἐνθυμοῦνται οἱ γέροντες, καὶ νῦν, ὡς λέγουσιν οἱ ναυτικοί, ἡ θέσις «Ταρσανᾶς = Ναύσταθμος» εἶναι ἡ καταλληλοτάτη καὶ, ὡς ἡμεῖς ἐξ ἰδίας ἀντιλήψεως καὶ ἐρεῦνης ἐβεβαιώσαμεν, ἡ μόνη ἐν χρήσει ἀνὰ τὸν Παγαστικὸν κόλπον πρὸς ναυπηγίαν πλοίων, οὐδεμίαν παρέχει δυσχέρειαν, ἵνα δεχθῶμεν ὅτι, ἂν ποτε ἐναυπηγήθη ἡ Ἀργώ καὶ τις ἀξιόλογος στόλος εἰς τὰ μέρη ταῦτα, ἐκεῖ κατ' ἀνάγκην ἐκ τῆς φύσεως ἐπιβαλλομένην ἐναυπηγήθη, τοῦ ὑπερκειμένου δασωδεστάτου τότε Πηλίου χορηγοῦν-

¹ Στράβ. Θ' 436, 15 ἀπὸ δὲ τῆς ναυπηγίας τῆς Ἀργαῶς καὶ Παγασῶς λέγεσθαι μυθεύουσι τὸν τόπον, οἱ δὲ πιθανώτερον ἡγοῦνται τοῦτομα τῷ τόπῳ τεθῆναι τοῦτο ἀπὸ τῶν πηγῶν, αἳ πολλάι τε καὶ δαφιλεῖς βέουσι· ὅτι ἡ δευτέρα γνώμη, ἣν φαίνεται πρῶτος Δημήτριος ὁ Σκῆψιος προτείνει (πρὸλ. τὸ διεφθαρμένον ἀλλ' εὐκόλως συμπληρούμενον χωρίον τοῦ Ἡσυχ. λ. «Πάγανα [διορθωτέον ἴσως Πάγασα]· σφύρα . . . καὶ ἡ Ἀργώ ἐπ' αὐτῇ» τὸ μνημονευθὲν σχόλιον εἰς Ἀπολλων. Ἀργοναυτ. προσθέτει μετὰ τὰ ἀνωτέρω: αὐτὸ δὲ Σκῆψιος ἀπὸ τοῦ πηγαῖς περιρρέεσθαι τοὺς τόπους» καὶ τὸ Μέγα Ἑνυμοί. ἐν λ. «Παγασαῖος» ἀναφέρει ὁμοίως ἀμφοτέρως τὰς ἐτυμολογικὰς ἐκδοχάς, ληφθεῖσας ἐκ τοῦ Στράβωνος ἐμφανδῶς) εἶναι ἐσφαλμένη, ἀποδεικνύει ὁ χρόνος τῶν διχρόνων ἐν τῷ ἀρκούντως παλαιῷ στίχῳ παρ' Ἡσιόδ., Ἀσπίδι 70 κέ.

σπᾶν δ' ἄλλος καὶ βρωμός Ἀπόλλωνος Πάγασαίω
λάμπεν ὑπαὶ δεινοῖο θεοῦ τευχέων τε καὶ αὐτοῦ.

Βλ. καὶ Ἀγαθίαν ἐν Παλατ. Ἀνθολ. IV 3, 66. Ἀπολλων. Ἀργοναυτ. Α 238. 318. 411. 524, ἔνθα πανταχοῦ τὸ α εἶναι βραχύ.

τος ἄφθονον πρὸς τοῦτο ξυλείαν· πρβλ. Εὐριπίδην, *Μηδεία* στ. 3 κ. ε.

«μηδ' ἐν νάπαισι Πηλίου πεσεῖν ποτε
τιμηθεῖσα πύκνη».

Κατὰ ταῦτα φαίνεται πιθανωτέρα ἡ παραγωγή τῆς λέξεως ἐκ ῥίζης *παγ-* τοῦ *πήγνυμι*, σχετική δὲ ἡ λέξις πρὸς τὸ πάγος διὰ τὸ λοφῶδες τοῦ τόπου, ἢ πρὸς τινὰ διαλεκτικὴν λέξιν *πάγασα* (ἐκ τοῦ *πήγνυμι* = «σφῦρα» κατὰ Ἑσυχίου) ἐκ τοῦ κυριωτέρου ὀργάνου τῶν ναυπηγῶν¹.

Οἱ δὲ προϊστορικοὶ κάτοικοι τῶν πεδιάδων τούτων θὰ ἦσαν οὐ μόνον, ἢ οὐχὶ πάντοτε, *Μινύαι*, ἀλλὰ καὶ *Ἀχαιοί*· τοῦλάχιστον χωρίον τι τοῦ Ἑσυχίου λ. «Παγασίτης Ἀπόλλων· παρὰ *Ἀχαιοὺς ἐν Παγασαῖς* καὶ παρὰ Θεσσαλοῖς»² φαίνεται εὐνοοῦν τὴν ὑπόθεσιν ταύτην, ἣν ἐξ ἄλλου αἱ οὐχὶ μακρὸν κείμεναι ἀκμαιόταται τότε *Φθιώτιδες Θῆβαι*, ἡ *μητρόπολις* τῶν κατὰ τὰ μέρη ταῦτα Ἀχαιῶν, ὡς εἶπομεν ἀνωτέρω σελ. 191, καθιστῶσι πολὺ πιθανήν.

Τῶν δὲ *ἀρχαϊκῶν* Παγασῶν, ἥτοι τῶν μετὰ τὴν πτώσιν τοῦ μυκηναίου πολιτισμοῦ, ἡ μὲν ὑπαρξίς βεβαιουῦται ἐκ τῶν ἀνασκαφῶν, ἡ δὲ μικρὰ σημασία ὑποτίθεται ἐκ τῆς μὴ ἀναφορᾶς αὐτῶν ἐν τῷ Ὀμηρικῷ Καταλόγῳ τῶν νεῶν, ἐκτὸς ἂν θεωρήσωμεν τὰς Παγασὰς περιλαμβανομένας ὑπὸ τὸ ὄνομα τῆς παρακειμένης *Ἰωλκοῦ* (νῦν *Κάστρο* τοῦ Βόλου).

¹ «*Πάγασα* θύρα· καὶ Παγασαί· (γραφτέον σφῦρα ἢ σφυρά)» ὑπάσχει ἐν ἐτέρᾳ γλῶσσῃ τοῦ Ἑσυχίου, ἣν σχετιστέον πρὸς τὸ «σφυρά» τῶν ὁρῶν τὰ ἐκίπεδα καὶ κατώτατα τοῦ αὐτοῦ. Ἡ λέξις *πάγασα* φαίνεται ὅτι εἶναι διαλεκτική· ἴσως ἐλέγετο καὶ *πάγασος* (;)· πρβλ. Σχολ. εἰς Ἀσπίδα Ἡσιόδ. ἔ. ἀ.: «*Πάγασος*, πόλις τῆς Θεσσαλίας, τόπος ὠνομαζόμενος παρὰ τὸ ἐκεῖ τὴν Ἀργὴν πεπῆχθαι κτλ.» θὰ ἐσήμαινε δὲ ἢ τὴν σφῦραν τῶν ναυπηγῶν ἢ ὅ τι ἡ λέξις *πάγος* ἀκριβῶς ἀμφότερα εὐνοεῖ ἢ θέσις τῶν Παγασῶν καὶ τὸ ἐν αὐτῇ ναυπηγεῖον.

² Σημαντικὴ εἶναι ἡ προσθήκη τοῦ εἰς Ἀσπίδα Σχολ. ἔ. ἀ. α· «Ἡρακλείδης δὲ ὁ Ποντικός ἐν τῇ περὶ χρηστηρίων τὸν ἐν Παγασαῖς Ἀπόλλωνα ὑπὸ *Τροφωνίου* ἱερῆσθαι φησί», ἐξ ἧς ἐμφαίνεται λίαν παλαιὰ σχέσις τῶν Νοτίων Ἑλλήνων πρὸς τὴν Θεσσαλίαν, περὶ ἧς εἶπομεν τὰ δέοντα ἀνωτέρω σελ. 190-191 καὶ 200. «Ὅτι ὁ Ἀπόλλων ἐλέγετο *Παγασίτης* καὶ *Παγασαῖος* βεβαιοῦσιν αἱ πηγαί.

β'.) *Ἱστορικαὶ Παγασαὶ τῆς Ε' καὶ Δ' π. Χ. ἑκατονταετηρίδος.*

Ἰχνη τῶν Παγασῶν ἐκ τῆς Ε' π. Χ. ἑκατονταετηρίδος εὕρομεν ἐν τῷ παρόντι τὸν ἐσωτερικὸν πύργον ἐκ τῶν πέ-
ρυσιν ἀνασκαφέντων (βλ. *Πρακτικά* 1907, 175 καὶ *Ἐφ.*
Ἀρχ. 1908, 1) καὶ τὸν πρῶτον μετ' αὐτόν, ἀνωτέρω σελ.
207 μνημονευθέντα.

Ἐπίσης εὐρέθησαν ἐντὸς τῶν πλίνθων τῶν ἀνασκαφέν-
των πύργων θραύσματα ἀρίστων ἀγγείων τοῦ ἐρυθρομόρ-
φου ὕφους, τῶν μέσων που τῆς Ε' π. Χ. ἑκατονταετηρί-
δος, καὶ τινα ὀλίγον ὑστέρων χρόνων ἐν θέσει «Ταρσανᾶς»
(βλ. ἀνωτέρω σελ. 213).

Πρὸς τοῦτοις καὶ τὰ μήπω ἐξερευνηθέντα τεῖχη, τὰ Νο-
τίως τῆς πόλεως εὐρεθέντα (βλ. ἀνωτέρω σελ. 203), φαί-
νονται ἀνήκοντα εἰς τοὺς αὐτοὺς χρόνους.

Τοῦτο βεβαίον καὶ ἡ παράδοσις: διότι παρ' Ἡροδότῳ
VII 193 λέγεται ὅτι κατὰ τὸ 480 π. Χ. «οἱ βάρβαροι...
κάμφαντες τὴν ἄκρην Μαγνησίας (τὸ νῦν «Τρίκερι» βε-
βαίως) ἰθέαν ἔπλεον ἐς τὸν κόλπον τὸν ἐπὶ *Παγασέων* φέ-
ροντα», ἔνθα αἱ Παγασαὶ νοοῦνται μᾶλλον ὡς πόλις, ἢ
τοῦλάχιστον ὡς κώμη τις, ἥττον δὲ ὡς θέσις ἀπλῆ.

Ἄλλ' εἶναι βέβαιον ὅτι αἱ Παγασαὶ περὶ τὸ 450 π. Χ.
ἦσαν σπουδαία ἐμπορικὴ πόλις: τοῦτο συμπεραίνομεν ἐκ
τινος στίχου τῶν «Φορμοφόρων» τοῦ κωμικοῦ *Ἐρμίππου*,
ζήσαντος ἐπὶ Περικλέους, ἔνθα λέγει (Kock, *Frg. Com.*
Gr. I σελ. 243 ἀριθ. 63 στίχ. 19): «αἱ *Παγασαὶ* δούλους
καὶ σιγματίας παρέχουσιν» καὶ ἐκ τοῦ Πλούτου τοῦ Ἀρι-
στοφάνους στίχ. 521 κ.έ. (τοῦ 409 π. Χ.), ἔνθα πρόκει-
ται περὶ τῶν *Παγασῶν* πιθανῶς:

κερδαίνειν βουλόμενός τις
ἔμπορος ἦκων ἐκ *Θεσσαλίας* παρ' ἀπίστων ἀνδραποδιστῶν.

Φαίνεται δ' ὅτι κατὰ τὸ πρῶτον ἡμισυ τῆς Ε' π. Χ. ἑκατονταετηρίδος αἱ Παγασαὶ δὲν εἶχον τειχισθῆ ἐξ ὁλοκλήρου ὡς πόλις, ἀλλὰ κατὰ τμήματα· τὸ αὐτὸ ἴσως ἐγένετο καὶ κατὰ τὸ δεύτερον ἡμισυ, ἐπεκτεινομένου τοῦ τοιούτου τειχισμοῦ.

Ἀλλὰ περὶ τὸ 400 π. Χ. ἐποιήθησαν τὰ ὠραῖα καὶ ἰσχυρὰ τεῖχη τῶν Παγασῶν, ὡς εἶπομεν ἀνωτέρω σελ. 203. Οἱ ποιήσαντες ταῦτα θὰ ἦσαν οἱ τότε πλούσιοι καὶ ἰσχυροὶ Φεραῖοι· πάντως τὸ νὰ δεχθῶμεν ἀνθυπαρξίαν τῆς πόλεως τῶν Παγασῶν ἀπαγορεύει ἡ ἔλλειψις νομισμάτων.

Καὶ ἡ παράδοσις ὁμῶς ἀναφέρει τὰς Παγασὰς ὡς «ἐπίνειον Φεραίων» (Σουΐδας ἐν λ. Παγασ[αί]· Στράβων Θ' 436, 15 «ἐπίνειον δὲ τῶν Φερῶν Παγασαί»). Ἐκ τοῦ Ἀρποκρατίωνος (λ. Παγασαί) συμπεραίνομεν ὅτι τοῦλάχιστον ἀπὸ τῶν μέσων τῆς Δ' π. Χ. ἑκατονταετηρίδος αἱ Παγασαὶ ἦσαν «ἐπίνειον τῶν Φεραίων» διότι ὁ ἀνωτέρω ἀντλεῖ ἐκ τοῦ Θεοπόμπου, μαθητοῦ τοῦ Πλάτωνος «ἐπίνειόν εἰσι Φεραίων αἱ Παγασαί, ὡς Θεόπομπος ἐν τῇ πέμπτῃ τῶν Φιλιππικῶν *δηλοῖ*»· ἐξ αὐτοῦ θὰ ἤντηλῃ καὶ ὁ Στράβων καὶ ὁ Σουΐδας ἐντεῦθεν καὶ ὁ Φώτιος καὶ τὸ Μέγα Ἐτυμ. ἔ.ἀ.· ἐξ ἄλλου ἀναφέρεται ὅτι ὁ ἀδελφὸς τοῦ βασιλέως τῶν Φερῶν Ἰάσονος Μηριόνης κατῴκει ἐν Παγασαῖς (Πολύαιν. VI 1, 6), καὶ ὁ διάδοχος αὐτοῦ βασιλεὺς Ἀλέξανδρος ὅτι κατεῖχε τὰς Παγασὰς (Πολύαιν. VI 2, 1)· ἔζησαν δ' ἀμφότεροι μετὰξὺ 390-360 π. Χ. περίπου· ἔτι δὲ λέγει ὁ αὐτὸς Θεόπομπος (Frg. Hist. Gr. I σελ. 332 ἐκ τοῦ Σχολ. εἰς Ἰλιάδ. Ω 428) ὅτι ὑπῆρχεν ἐν Παγασαῖς ἱερὸν τοῦ Διονύσου Πελέκειος, ὅπερ ἐξαιρετικῶς ἐτίμα ὁ βασιλεὺς Ἀλέξανδρος τῶν Φερῶν.

Κατὰ τὰ μέσα τῆς Δ' π. Χ. ἑκατονταετηρίδος ἀναφέρονται αἱ Παγασαὶ ὡς τετειχισμέναι καὶ ἰσχυραί, ἀφ' οὗ παρὰ Δημοσθ. I 9. 13 λέγεται ὅτι ἐπολιορκήθησαν καὶ κα-

τελήφθησαν ὑπὸ τοῦ Φιλίππου: «καὶ πάλιν, ἤνικα Πύδνα Ποτειδαία Μεθώνη Παγασαί, τᾶλλ', ἵνα μὴ καθ' ἑκάστα λέγων διατρίβω, πολιορκούμεν' ἀπηγγέλλετο» καὶ ὅτι ὁ αὐτὸς Φίλιππος «Θετταλίας ἐπέβη· μετὰ ταῦτα Φερὰς Παγασὰς Μαγνησίαν πάνθ' οὐ ἐβούλετ' εὐτρεπίσας τρόπον, ὥχετ' εἰς Θράκην»· ὁμοίως ὁ Διόδ. XVI 31, 6. Μετ' οὐ πολὺ οἱ Θεσσαλοὶ «Παγασὰς ἀπαιτεῖν αὐτόν (ἐνν. Φίλιππον) εἰσιν ἐψηφισμένοι, καὶ Μαγνησίαν κεκωλύκασι τειχιζεῖν» (Δημοσθ. I 22 καὶ II 11), ἐν ᾧ οἱ Ἀθηναῖοι φαίνεται ὅτι εἶχον ἀποφασίσει νὰ στείλωσιν «ἀπόστολον» «εἰς Παγασὰς (Δημοσθ. IV 35· πρβ. XIX 163)», ὁ δὲ στρατηγὸς αὐτῶν Καλλίας κατέλαβε μετὰ τῶν ἄλλων ἐν τῷ Παγασιτικῷ κόλπῳ πόλεων καὶ τὰς «συμμαχίδας», ὡς ἐκείνας, τοῦ Φιλίππου Παγασὰς ([Δημοσθ.] XII 5).

Ἐκ πάντων τούτων καθίσταται ἐμφανὲς ὅτι αἱ Παγασαὶ ἦσαν πόλις τετειχισμένη καὶ λόγου ἄξια κατὰ τὸ α' ἡμῖς τῆς Δ' π. X. ἑκατονταετηρίδος.

γ'.) Αἱ Παγασαὶ κατὰ τὴν Μακεδονικὴν περίοδον.

Ἀπὸ τῶν μέσων τῆς Δ' π. X. ἑκατονταετηρίδος αἱ Παγασαὶ ἀπετέλεσαν τμήμα τῆς ὑπὸ τοῦ Φιλίππου κατασταθείσης παλαιᾶς τετραρχίας τῆς Πελασγιώτιδος, ὑπὸ τοὺς Φεραίους πάντοτε οὔσαι.

Μέχρι δὲ τῆς κτίσεως τῆς παρακείμενης Δημητριάδος (293 π. X.) ἤχμαζον μὲν, ἀλλ' οὐχὶ τόσον, ὅσον εὐθύς ἀπὸ τῶν ἀρχῶν τῆς Γ' π. X. ἑκατονταετηρίδος.

Διότι αἱ εὐρεθεῖσαι στῆλαι καὶ ἄλλαι ἐπιγραφαὶ ἀνέγκουσι κατ' ἐλάχιστον μὲν εἰς τὴν Δ', κατὰ μέγιστον δὲ τμήμα εἰς τὴν Γ' π. X. ἑκατονταετηρίδα.

Τὸ γεγὸνός τοῦτο ἀντίκειται σπουδαίως πρὸς τὴν ἀρχαίαν παράδοσιν, καὶ ὠρισμένως πρὸς τὴν παρὰ Στράβωνι

πληροφορίαν (Θ' 436, 15), ἔνθα αἱ Παγασαὶ ἀναφέρονται ὡς «πολίχνη», ἐξ ἧς μάλιστα ἀφηρέθησαν καὶ κάτοικοι πρὸς συνοικισμὸν τῆς Δημητριάδος (πρὸβλ. ἐν τούτοις Πλούταρχ. β. Δημητρίου LIII, ἔνθα τοιαῦται λεπτομέρειαι δὲν ἀναφέρονται).

Ἄλλ' ὁ Στράβων φαίνεται ὅτι τὴν κατὰ τοὺς χρόνους αὐτοῦ ὄψιν τῶν πόλεων ἐκείνων, μετήγαγε καὶ εἰς προγενεστέραν περίοδον· διότι ἐπὶ τῶν χρόνων αὐτοῦ, ἢ τοῦ γεωγράφου καὶ ιστορικοῦ, ὃν εἶχεν ὑπ' ὄψει, ἡ Δημητριάς «συνέσταλται μὲν, τῶν δ' ἐν τῇ Μαγνησίᾳ πασῶν (ἐνν. πόλεων) ὅμως διαφέρει».

Καὶ ὅμως ἅπας ὁ χώρος τῆς Δημητριάδος φύσει ὀλίγας μόνον χιλιάδας κατοίκων δύναται νὰ περιλάβῃ, καὶ δὴ τρεῖς μέχρι τεσσάρων· ἐξ ἄλλου δὲ ἡ πόλις αὕτη ὡς ἐφ' ὑψηλοῦ κειμένη εἶναι ἀπρόσφορος δι' ἐμπορικὴν κίνησιν, ἀφ' οὗ μετὰ μεγίστης δυσχερείας δύναται νὰ ἀνέλθῃ ἐκεῖ φορτηγὶς ἄμαξα, κατάλληλος δὲ πρὸς ἀσφαλῆ διαμονὴν στρατοῦ. Καὶ αἱ ἀνασκαφαὶ καὶ ἔρευναι, ἃς ἐξετελέσαμεν ἐν Δημητριάδι (βλ. *Πρακτικά* 1907, 171 κέ.), ἀποδεικνύουσιν ὅτι καὶ ἡ πόλις ἦτο μικρὰ καὶ οἱ κάτοικοι πτωχοὶ καὶ οὐδεμία σπουδαία ἐμπορικὴ κίνησις ἐγένετο ἐκεῖ.

Οὕτω νομίζομεν ὅτι αἱ Παγασαὶ ἀπετέλουν *συμπλήρωμα* τῆς Δημητριάδος ἔκτοτε, οὔσαι ἡ πόλις τοῦ ἐμπορίου, τοῦ πλούτου, τῆς κινήσεως καὶ τῆς ζωῆς, ἐν ᾧ ἡ Δημητριάς παρέμενεν ὡς στρατιωτικὸν κέντρον. Ἴσως λοιπὸν ἡ φημιζομένη ἀκμὴ τῆς δευτέρας πόλεως δεὸν νὰ ἀποδοθῇ εἰς τὴν πρώτην.

Καὶ ὁ ἀνταγωνισμὸς τῶν Φθιωτίδων Θηβῶν, ἃς ὑπεστήριζεν ὁ Κάσσανδρος, θέλων νὰ ἐνισχύσῃ αὐτὰς διὰ συνοικισμοῦ ἐτέρων πόλεων (πρὸβλ. *Διόδωρ.* XX 110), πρὸς τὴν Δημητριάδα, ἣν ὑπεστήριζεν ὁ Δημήτριος, ὁ Ἀντίγονος καὶ Φίλιππος ὁ Ε', δὲν κατανοεῖται, ἂν δὲν θεωρηθῇ ὡς ἀπευ-

θυνόμενος πρὸς τὰς Παγασάς, πρὸς τὴν ἑκπαλαι μίαν τῶν ὀλίγων ἀρίστων ἐξόδων τῆς Θεσσαλίας πρὸς τὴν θάλασσαν, ἥς ἀντίπαλος ἐπίφοδος ἦσαν αἱ Φθιώτιδες Θῆβαι.

Οὕτως ἐρμηνεύεται ἡ ὑπὸ Φιλίππου τοῦ Ε' τῷ 217 π. Χ. καταστροφή τῆς τελευταίας ταύτης πόλεως, ἐξ ἧς αἱ Παγασαὶ ἀνυψώθησαν εἰς μεγίστην ἀκμὴν· ἐκ τῶν χρόνων δὲ τούτων προέρχονται καὶ αἱ πλεῖσται τῶν Παγασιτικῶν στηλῶν.

δ'.) *Αἱ Παγασαὶ κατὰ τὴν Ῥωμαϊκὴν καὶ Βυζαντιακὴν περίοδον.*

Κατὰ τοὺς Μακεδονικοὺς πολέμους ἀπὸ τῶν τελευταίων ἐτῶν τῆς Γ' π. Χ. ἑκατονταετηρίδος μέχρι τοῦ 146 π. Χ., ὧν θέατρον ὑπῆρξε κατὰ μέγα μέρος ἡ Θεσσαλία, φαίνεται ὅτι τὰ τεῖχη τῶν Παγασῶν ἐκρημνίσθησαν εἴτε ὑπ' αὐτοῦ τοῦ Φιλίππου (πρὸς. Πολύβ. XVIII 3), ἢ ἵνα μὴ γίνωσιν ὁρμητήριον τῶν ἀντιπάλων, εἴτε ὑπὸ τῶν Αἰτωλῶν ἢ τοῦ Τίτου Κοίντου Φλαμινίνου (πρὸς. Πλούταρχ. β. Τίτου XII. Liv. 34, 51), καίτοι τοιοῦτόν τι ὠρισμένως δὲν ἀναφέρεται, εἴτε ἄλλως. Ἀλλ' ἦτο τοῦτο πολὺ εὐλογον νὰ συμβῇ, τῶν πολεμικῶν ἐπιχειρήσεων τῶν ἀνωτέρω γινομένων περὶ τὴν Δημητριάδα μάλιστα καὶ τὰς Φερὰς κατὰ τὰ ἔτη 194 - 190 π. Χ. καὶ περαιτέρω ἔτι.

Ἐν αὐτοῖς οὐδαμοῦ ἀναφέρονται αἱ Παγασαί· ἀλλ' ἴσως δεόν νὰ ὑπονοῶμεν αὐτὰς ἐν τῇ ἀναφορᾷ τῆς Δημητριάδος, μεθ' ἧς εἶχεν ἑκτοτε κοινὰς τὰς τύχας.

Ἡ δὲ ἐπισκευὴ καὶ ἀνοικοδόμησις τῶν τειχῶν τῶν Παγασῶν ἐγένετο πιθανῶς περὶ τὴν αὐτὴν περίοδον, ἥτοι πρὸ τοῦ 146 π. Χ. Κατὰ ταῦτα αἱ ἐν τοῖς ἀνασκαφεῖσι πύργοις τῶν Παγασῶν εὐρεθεῖσαι στηλῆαι θὰ ἦσαν ἀρχαῖοι τεραὶ τοῦ ἔτους τούτου· πρὸς τὴν εἰκασίαν ταύτην δὲν ἀνθίστανται τὰ εὐρεθέντα μνημεῖα σοβαρῶς.

Τὴν γνώμην ταύτην εὐνοοῦσιν ἐπίσης ὁ τε τρόπος τῆς

οικοδομίας τῶν ἐξωτερικῶν πύργων καὶ αἱ εὐρεθεῖσαι μετὰ μονογραφημάτων καὶ συμπιλημάτων κέραμοι αὐτῶν, αἱ λιθοδόλοι σφαῖραι καὶ ἄλλαι ἀποδείξεις, περὶ ὧν ἐκτενέστερον θὰ διαλάβωμεν ἐν τῇ εἰδικῇ ἐκδόσει τῶν Παγασιτικῶν στηλῶν.

Ὅτι δ' ἀπὸ τῆς Ῥωμαϊκῆς κατακτήσεως ἤκμαζον αἱ Παγασαί, ἀποδεικνύουσι πολλαὶ ἀπελευθερωτικαὶ ἐπιγραφαί, ἃς ὁ κ. Kern (Inscr. Graec. IX 2 ἀριθμ. 1115. 1116. 1118. 1120. 1121) πάσας ἀποδίδει ἐσφαλμένως, καίπερ ἀμφιβάλλων, τῇ Δημητριάδι, ἐν ᾧ τινὲς εὐρέθησαν ἀσφαλῶς ἐν αὐταῖς ταῖς Παγασαῖς, καὶ δὴ αἱ ὑπ' ἀριθμ. 1117. 1119, εὐρεθεῖσαι ὅπου καὶ ἡ αὐτόθι ὑπ' ἀριθ. 359, αἱ δὲ λοιπαὶ ἐν τῷ Κάστρῳ τοῦ Βόλου, ὅπερ ἐκτίσθη δι' ὕλικοῦ ἐκ Παγασῶν μάλιστα μετακομισθέντος. Ἀλλ' αἱ τελευταῖαι αὗται ἠδύναντο νὰ ὑπάρχωσιν ἐπὶ τόπου, ὡς ἀναθεθεῖσαι εἰς τὸ ἱερὸν τῆς **Ἀρτέμιδος Ἰωλκίας**, ὅπερ ἔχομεν πολλοὺς λόγους νὰ πιστεύωμεν ὅτι ὑπῆρχεν ἐπ' αὐτοῦ τοῦ λόφου τοῦ **Κάστρου τοῦ Βόλου** παρὰ τὴν νῦν ἐκκλησίαν τῶν Ἀγίων Θεοδώρων.

Καὶ μέχρι τῆς Γ' μ. Χ. ἑκατονταετηρίδος ὑπάρχουσιν ἐν τινὶ ἀκμῇ αἱ Παγασαί· τὸ ὕδραγωγεῖον, νῦν « Δόντια » καλούμενον, τότε πιθανῶς κτισθὲν, καὶ ἀναθηματικαὶ ἐπιγραφαὶ εἰς Ῥωμαίους αὐτοκράτορας, ἐνταῦθα εὐρεθεῖσαι (IG IX 2 ἀριθμ. 1136. 1137. 1138 καὶ ἑτέρα ἀνέκδοτος ὑφ' ἡμῶν εὐρεθεῖσα), βεβαιοῦσι τοῦτο.

Τὰ ἐρείπια τῶν Παγασῶν ἀπὸ τῆς Δ' μ. Χ. ἑκατονταετηρίδος δέονται ἐπιμελεστέρας ἐρεῦνης ἐν τῷ μέλλοντι, ὅποτε, ὡς ἐλπίζομεν, θὰ ἐρευνηθῶσι καὶ αἱ πρὸς αὐτὰ σχετικαὶ πηγαὶ ἐκ τῆς ἀρχαίας παραδόσεως τῶν μέσων αἰώνων καὶ νεωτέρων χρόνων.

Ἐν Ἀθήναις τῇ 31ῃ Δεκεμβρίου 1908.

Α. Σ. ΑΡΒΑΝΙΤΟΠΟΥΛΟΣ

ΔΙΟΡΘΩΣΕΙΣ

Ἐν τοῖς *Πρακτικοῖς* τοῦ 1907 δὲν ἐτέθησαν πᾶσαι αἱ παρασκευασθεῖσαι εἰκό-
νες, τινῶν δ' οἱ ἀριθμοὶ συνεχύθησαν ἐξ ἀδελφείας τοῦ τυποθέτου· οὕτω
γραπτέον ἐν σελ. 178 εἰκ. 6 ἀντὶ εἰκ. 12.

» » » 178 » 7 » » 13.

» » » 179 » 8 » » 14.

Ἐν τῇ *Ἐφημ. Ἀρχαιολ.* 1906 σελ. 27 προσθετέον ὅτι μετρικὴ ἐπιγραφή εἰς
τινα Τεγεάτην εὐρέθη ἐν Πειραιεῖ (*Ἐφ. Ἀρχ.* 1886 σελ. 12).

Ἐν τῇ *Ἐφημ. Ἀρχαιολ.* 1907 σελ. 112 ἀριθ. 30 ἡ ἐκ Τεγέας ἐπιγραφή ἰδη-
μοσιεύθη κακῶς· κατὰ πληρέστερον ἔκτυπον, ὑπερ ἐστάλη τῷ σεβαστῷ καθηγητῇ
κ. Σπυρ. Βάση, δέον, ὥς εἶπεν ἡμῖν, νὰ ἀναγνωσθῇ «*Ἀλέξανδρος χέρης*»

Ἐν *Ἐφημ. Ἀρχαιολ.* 1908, 82 ἀριθ. 9 γραπτέον «*Γαῖον*» ἀντὶ «*Γάιον*».

Ἀνωτέρω ἐν σελ. 181 στίχ. 11 καὶ ἐν σελ. 183 στίχ. 4 γραπτέον εἰκ. 6 *AZ*
καὶ εἰκ. 6 *BZ* ἀντὶ εἰκ. 5 *AZ*, εἰκ. 5 *BZ*. Ἐν δὲ σελ. 189 στίχ. 24 γραπτέον
ὅπως ἀντὶ εἰς.
Α. Σ. Α.

ΠΡΟΣΘΗΚΑΙ

Εἶχόν ἤδη ἐκτυπωθῇ τὰ ἀνωτέρω, ὁπότε διενεμήθη τὸ
Annual of the British School of Athens τόμ. XIV τοῦ
1907/8, ἔνθα οἱ κκ. Wace, Droop καὶ Thomson γράφου-
σιν ἐν σελ. 199-223 τὰ τῆς ἀνασκαφῆς τῶν Ζερελίων,
περὶ ἧς εἵπομεν ἀνωτέρω σελ. 152-155. Ἰδοὺ τὰ σημεῖα
ἐπαφῆς τῶν συμπερασμάτων αὐτῶν πρὸς τὰ ἡμέτερα:

Ἐν σελ. 222 ὑποστηρίζουσιν ὅτι ἡ ἐμφάνισις τῆς χαλ-
κῆς περιόδου ἐν Θεσσαλίᾳ εἶναι σύγχρονος πρὸς τὴν τῶν
τροχηλάτων ἀγγείων καὶ τὴν ἐν Κρῆτῃ Late Minoan III·
ἐναντίον τῆς γνώμης ταύτης εἶναι τὰ ἡμέτερα ἀνωτέρω
ἐν σελ. 154 καὶ 191-192 (βλ. καὶ 180, 188 καὶ 199-
200) συμπεράσματα.

Ἐν σελ. 223 δέχονται σχέσιν ἀποικισμοῦ τῆς Βορείου
Ἑλλάδος καὶ τῆς Θεσσαλίας ἐκ τῆς Νοτίου Ἑλλάδος,

πρὸς ὃ καὶ ἡμεῖς συμφωνοῦμεν κατὰ τὰ ἀνωτέρω ἐν σελ. 190-191, 200 καὶ 215 σημ. 2 εἰρημένα.

Αὐτόθι τὴν ἐμφανῆ κατάπτωσιν τῆς Θεσσαλίας κατὰ τὴν μυκηναίαν περίοδον, ἣν ἡμεῖς θεωροῦμεν ὡς προϊστορικὸν μεσαίωνα (σελ. 191. 192. 200), ἐρμηνεύουσιν ὡς δηλοῦσαν **φυλετικὴν** διαφορὰν τῶν Θεσσαλῶν καὶ Βορείων Ἑλλήνων πρὸς τοὺς Νοτίους· τὸ σπουδαῖον τοῦτο **ἐθνολογικὸν** συμπέρασμα ἡμεῖς θεωροῦμεν πρόωρον, ὡς μὴ ἐστηριγμένον ἐπὶ σημαντικῶν ἀποδείξεων.

Ἐν σελ. 199 λέγουσιν ὅτι ἡ **Ὀμηρικὴ** Ἴτωνος εἶναι ἡ αὐτὴ τῇ προϊστορικῇ ἐπὶ τοῦ λόφου Ζερέλια· περὶ τούτων βλ. ὅσα εἶπομεν ἀνωτέρω σελ. 158-159.

Αὐτόθι ἐκφράζουσι τὴν εἰκασίαν ὅτι ὁ ναὸς τῆς Ἴτωνίας Ἀθηνᾶς πρέπει νὰ ζητηθῇ μᾶλλον παρὰ τὸ Κιέριον· τὴν γνώμην ταύτην εἶχομεν ἤδη γράψει ἐν τοῖς δοκιμίοις καὶ ἡμεῖς, ἀλλ' ἀφηρέσαμεν, τὸ μὲν ὡς πρόωρον, διότι πρέπει νὰ ἐξαντληθῶσιν αἱ εἰς τὰς ἀνωτέρω ἐν σελ. 162-163 θέσεις ἔρευναι, τὸ δὲ ὡς ἀνθισταμένην εἰς τὰ ὑπὸ τοῦ Πausανίου (X 1, 10) λεγόμενα.

Ἡ ἐκθεσις τοῦ κ. Vollgraff, περὶ ἧς εἶπομεν ἐν σελ. 155 σημ. 1, δημοσιεύεται ἐν τῷ εἰρημένῳ Annual σελ. 224-225. Ὁ κ. Vollgraff ἀνεγνώρισε τὴν ἀκρόπολιν **Καραούλι** (βλ. ἀνωτέρω σελ. 164-165), ἀλλ' οὐδὲν σαφὲς εἶδε περὶ τῶν ἐν γένει τειχῶν τῶν τεσσάρων περιόδων τῶν Φθιωτίδων Θηβῶν.

Καὶ περὶ τοῦ ἐν Ἰτώνῳ ἀνασκαφέντος οἰκοδομήματος, ὅπερ θεωρεῖ ὡς ναὸν ὁ κ. Vollgraff, γράφει τὰ δέοντα ἔ. ἀ., πρὸς ᾧ συμφωνοῦσι πλήρως τὰ ὑφ' ἡμῶν εἰρημένα ἀνωτέρω ἐν σελ. 155-158.

A. Σ. Α.

ΕΡΓΑΣΙΑΙ ΕΡΕΧΘΕΙΟΥ ΚΑΤΑ ΤΟ 1908

Κατὰ τὸ ἔτος 1908 συνεπληρώθη ἡ ἀνύψωσις ὁλοκλήρου τοῦ μεσημβρινοῦ τοίχου τοῦ Ἐρεχθείου μέχρι τοῦ ὕψους τῆς ἐπικρανίτιδος συμπεριλαμβανομένης καὶ ταύτης. Ἀνεκαινίσθη ἡ πρόστασις τῶν Καρυατίδων ἐκτελεσθεῖσάν τῶν ἐξῆς ἐργασιῶν:

α') Ἐξησφαλίσθη ἡ θεμελίωσις τῆς προστασίας, ἀντικατασταθέντων τῶν βεβλαμμένων πωρίνων λίθων τῶν ἀποτελούντων τὸ ὑπόβαθρον διὰ νέων τοιούτων ἐκ λίθων Πειραιῶς.

β') Ἀνετοποθετήθησαν τινες τῶν λίθων τοῦ θωρακίου εἰς τὰς οἰκείας αὐτῶν θέσεις συμπληρωθέντες κατὰ τὰ ἐλλείποντα αὐτῶν μέρη.

γ') Ἀνετοποθετήθη ὁλόκληρος ἡ κορωνὶς τοῦ θωρακίου συμπληρωθεῖσα διὰ πλείστων τεμαχίων.

δ') Ἀνετοποθετήθησαν εἰς τὰς οἰκείας αὐτῶν θέσεις ἄσαι αἱ Καρυάτιδες συγκολληθεῖσαι προηγουμένως καταλήλως, καθόσον ἡ εἰς αὐτάς γενομένη ἐπισκευὴ κατὰ τὸ 1844 δι' ἐνθέτων σιδήρων πολλὰς ζημίας εἶχεν ἐπιφέρει εἰς ταύτας. Αἱ ὑπὸ στοιχ. ΑΑ φωτογραφίαι τῆς ὑπὸ τοῦ Ἱμχωφ ἐν ἔτει 1844 ἀνακαινισθείσης κεφαλῆς μιᾶς τῶν Καρυατίδων ἐνδεικνύουσι τὴν κατάστασιν εἰς ἣν εὐρίσκετο ἡδὴ ἡ κεφαλὴ αὕτη καὶ ὁ ἀρχαῖος κορμὸς ἔνεκα τοῦ κακοῦ τρόπου τῆς συνδέσεως.

ε') Ἀνετοποθετήθη ὁλόκληρον τὸ ἐπιστύλιον τῶν Καρυατίδων, ἀντικατασταθέντος τοῦ ἐν ἔτει 1844 τεθέντος νέου ἐπιστυλίου διὰ τῶν ἀνευρεθέντων ἀρχαίων τεμαχίων.

ς') Ἀνετοποθετήθησαν εἰς τὰς θέσεις των τὰ τε σωζόμενα τρία φατνώματα ὡς καὶ τὸ εὐρισκόμενον εἰς πέντε τεμάχια παρὰ τὸ μνημεῖον τέταρτον φάτνωμα.

Ἡ τοποθέτησις τοῦ τε ἐπιστυλίου καὶ τῶν ἐπ' αὐτοῦ φατνωμάτων ἐγένετο κατὰ τρόπον τοιοῦτον, ὥστε ὁλόκληρον τὸ βάρος αὐτῶν νὰ μεταδίδηται ἀπ' εὐθείας διὰ σιδηρᾶς στεφάνης τοποθετημένης ἐκτὸς τοῦ ἐπιστυλίου ἐπὶ τριῶν σιδηρῶν στύλων καὶ οὐχὶ ἐπὶ τῶν Καρυατίδων, αἵτινες πλέον οὐδὲν ἀπολύτως βάρος φέρουσιν. Ἡ ὑπὸ στοιχ. Β φωτογραφία δεικνύει σαφῶς τὸν τρόπον τῆς τοποθετήσεως τῆς σιδηρᾶς στεφάνης.

Ἡ ἀνεύρεσις τῶν ἀρχαίων ἐπιστυλίων τῆς προσόψεως τῆς Προστάσεως τῶν Καρυατίδων καθώρισεν ὅτι τὸ πλάτος τοῦ μὲν α' διακένου (ἀπ' ἄξονος εἰς ἄξονα) εἶναι μ. 1.672, τοῦ μεσαίου μ. 1.655, τοῦ δὲ τελευταίου (τοῦ πρὸς ἀνατολὰς) μ. 1.745, ἥτοι ὅτι καὶ τὰ τρία διάκενα εἶναι ἐντελῶς ἀνόμοια, ὡς ἦτο τοῦτο γνωστὸν καὶ διὰ τὰ τῶν ἐκατέρωθεν πλευρῶν, διότι ἐτοποθετήσαμεν τὸ κέντρον ὅλων τῶν Καρυατίδων κατὰ τὴν ἔνωσιν τῶν διαφόρων ἐπιστυλίων.

Κατηδαφίσθη ὁ ἐν ἔτει 1838 κατασκευασθεὶς τοῖχος κατὰ τὴν ΜΔ γωνίαν τῆς Δυτικῆς προσόψεως καὶ ἀπεκαλύφθη ὁλοσχερῶς ἡ θέσις ἔνθα ἔκειτο ὁ τάφος τοῦ Κέκροπος καὶ ὁ τρόπος καθ' ὃν ἐνεκα τούτου εἶχε κατασκευασθῇ ἡ στερέωσις τῆς ΜΔ γωνίας τοῦ Ναοῦ καὶ μέρος τῆς δυτικῆς πλευρᾶς τῆς προστάσεως τῶν Καρυατίδων. Ἐπειδὴ τὸ ὑπερκείμενον τοῦ τάφου μέγα τεμάχιον μαρμάρου, ἐφ' οὗ στηρίζεται ἡ ΜΔ γωνία τοῦ Ναοῦ, ἦτο τεθραυσμένον ὑπεστηρίχθη τοῦτο διὰ χυτοσιδηρᾶς στήλης.

Ἀνετοποθετήθη ἐπίσης εἰς τὴν θέσιν της ὁλόκληρος ἡ παραστάς τῆς θύρας τῆς ἀπὸ τῆς προστάσεως τῶν Καρυατίδων πρὸς τὸ προστομιαῖον, καθόσον πάντα τὰ τεμάχια

τὰ ἀποτελοῦντα τὴν παραστάδα ταύτην εἶχον ἀνάγκην ἐπισκευῆς καὶ συγκολλήσεως.

Ἐν τέλει ἀπεκαθαρίσθησαν ἅπασαι αἱ παρειαὶ καὶ ὁ πυθμὴν τῆς Ἐρεχθίδος θαλάσσης ἀπὸ τῶν διαφόρων τειχισμάτων ὥστε νὰ ἀναφανῶσιν οἱ ἀρχαῖοι τοῖχοι καὶ ὁ βράχος. Ἐγένετο ἐπίσης καὶ ἡ ἀνατοποθέτησις τῶν λίθων τῆς ΒΑ παραστάδος τοῦ Ναοῦ τούτου καθόσον, κατὰ τὴν μερικὴν ἀναστήλωσιν τῆς παραστάδος ταύτης τὴν γενομένην κατὰ τὸ ἔτος 1838, οἱ διάφοροι λίθοι οἱ ἀποτελοῦντες ταύτην ἐτέθησαν ὡς ἔτυχεν ὁ εἷς ἐπὶ τοῦ ἄλλου χωρὶς νὰ ληφθῇ ὑπ' ὄψιν ἡ πραγματικὴ θέσις αὐτῶν, ἐν ᾧ πρὸ παντὸς σημαίνοντες λίθοι ἀνήκοντες εἰς τὴν παραστάδα ταύτην καὶ ἰδίως εἰς τὴν βάσιν ταύτης οὐδόλως εἶχον χρησιμοποιηθῇ. Οὕτω σήμερον ὁλόκληρος ἡ παραστάς ἀπαρτίζεται ἀπὸ τοὺς ἀρχικοὺς αὐτῆς λίθους τοποθετημένους εἰς τὰς πραγματικὰς αὐτῶν θέσεις, ἐξαιρέσει δύο λίθων, τοῦ 6^{ου} καὶ 7^{ου} (ἀρχομένης τῆς ἀριθμήσεως ἀπὸ τοῦ ὀρθοστάτου μὴ λογιζομένου ὅμως καὶ τούτου), οἵτινες, ἐπειδὴ δὲν ἀνευρέθησαν, ἀντικατεστάθησαν διὰ νέων λίθων.

Αἱ ὑπὸ στοιχ. ΓΓ φωτογραφίαι δεικνύουσι τὴν γενικὴν ἀποψιν τοῦ Ἐρεχθείου πρὸ καὶ μετὰ τὰ ἔργα τῆς ἀναστηλώσεως.

Οὕτω συνεπληρώθη ἡ ἀναστήλωσις τοῦ Ἐρεχθείου τοῦ ὁποίου αἱ ἐργασίαι, ἀρξάμεναι ἀπὸ τοῦ ἔτους 1838 καὶ διακοπεῖσαι πολλάκις, συμπληροῦνται μετὰ 70ετίαν.

Ἐν Ἀθήναις τῇ 20 Ἰανουαρίου 1909

ΝΙΚΟΛΑΟΣ Μ. ΜΠΑΛΑΝΟΣ

Νομομηχανικός

ΑΝΑΣΚΑΦΗ ΕΡΕΤΡΙΑΣ

Ἐν Ἐρετρίᾳ ἐγένετο ἐφέτος μικρά ἐργασία πρὸς ἐπανάληψιν τῆς ἀπὸ πολλοῦ διακοπείσης ἀνασκαφῆς τοῦ παρὰ τὸν ναὸν τοῦ Δαφνηφόρου Ἀπόλλωνος χώρου.

Κατηδαφίσθη ὁ ἀνατολικῶς παρὰ τὸν ναὸν κείμενος οἰκίσκος καὶ ἀνεσκάφη ὁ ὑπ' αὐτὸν χώρος. Καὶ ὁ χώρος οὗτος, ὅπως καὶ ὅλη ἡ Βορειανατολικὴ πλευρὰ τοῦ ναοῦ, ἦτο πλήρης ἐρειπίων οἰκημάτων χριστιανικῶν χρόνων· εὐρέθησαν δὲ καὶ ἐνταῦθα ὀλίγοι τάφοι χριστιανικῶν καὶ οὗτοι χρόνων.

Πλὴν ἐλαχίστων ἀρχιτεκτονικῶν πωρίνων μελῶν εὐρέθησαν κατὰ τὴν μικρὰν ταύτην ἀνασκαφὴν μέρος ἀνδρικῆς ἀρχαϊκῆς μυρμαρίνης κεφαλῆς προερχομένης πιθανώτατα ἐκ τῶν ἀετωμάτων καὶ ἐν μικρότατον χρυσοῦν εἰδώλιον προερχόμενον ἐκ κοσμήματός τινος.

Κ. ΚΟΥΤΟΥΝΙΩΤΗΣ

ΠΙΝΑΞ ΤΩΝ ΠΕΡΙΕΧΟΜΕΝΩΝ

Ευεργέται τῆς Ἑταιρείας	Σελ.	3
Διοικητικόν Συμβούλιον	»	5
Ἐπιτίμιοι Ἑταῖροι	»	7
Τακτικοὶ Ἑταῖροι	»	9
Γενικὸς ἰσολογισμὸς τῆς χρήσεως 1908	»	13
Ἀπολογισμὸς τῶν ἐσόδων καὶ ἐξόδων τῆς χρήσεως 1908	»	14
Ἀναλυτικὸς ἀπολογισμὸς τῶν ἐσόδων » » »	»	16
» » » ἐξόδων » » »	»	18
Κίνησις τοῦ Ταμείου κατὰ τὸ ἔτος 1908	»	35
Ἀνάλυσις τῆς μερίδος ἐξοδα καὶ ἐξοδα	»	36
Γενικὸς ἰσολογισμὸς τῆς χρήσεως 1908	»	38
Γενικὴ ληψοδοσία τοῦ ἔτους 1908	»	40
Ἀνάλυσις τῶν γενικῶν λογαριασμῶν	»	42
Πίναξ ἐμφαινὼν τὴν περιουσίαν τῆς Ἑταιρείας	»	46
Ἐκθέσεις τῶν πεπραγμένων τῆς Ἑταιρείας	»	51
Ἀνασκαφαὶ περὶ τὴν Ἀκρόπολιν	»	57
» παρὰ τὸ Θησεῖον (ἀρχαία ἀγορὰ)	»	59
» ἐν τῷ Κεραμεικῷ	»	60
» » Σουνίῳ	»	63
» » Μουσχεῖῳ	»	63
» » Αἰτωλίδι καὶ Ἀκαρνανίᾳ	»	64
» » Νέῳ	»	64, 114
» » Εὐβοίᾳ	»	», 101
» » Θεσσαλίᾳ	»	65, 145
» » Ἐρετρίᾳ	»	», 227
Ἔργασίαι ἐν Μυκῆναις	»	»
» » Ἐπιδαύρῳ	»	»
» πρὸς ἀναστήλωσιν τοῦ Ἐρεχθείου	»	56, 224
» » » τῶν Προπυλαίων	»	»
» » Ἰκαθαρίσιν καὶ περιφραξίν ἀρχαιολογικῶν χώρων ἐν Ἀθῆναις	»	58, 60, 62
» » συμπληρῶσιν τείχους τοῦ Ὀλυμπείου	»	62
» » ὑποστήριξιν καὶ ἀνέγειρσιν μνημείων Μυστρά	»	65, 118
» » ἐπισκευὴν Μουσείου Ἀκροπόλεως	»	57
» » κατασκευὴν Συλλογῆς ἐν τῷ Κεραμεικῷ	»	60
» » » Μουσείου ἐν Θέρμῳ	»	64
» » » » Ἀργοστολίῳ	»	66
» » καταρτισμὸν » Θηδῶν	»	»
Δημοσιεύματα τῆς Ἑταιρείας	»	72
Συνελεύσεις τῶν Ἑταίρων	»	70
Ἐκθέσεις ἐξελεγκτικῆς Ἐπιτροπῆς	»	71
Κατάστασις τῶν δημοσιευμάτων τῆς Ἑταιρείας	»	75
» » πρὸς πώλησιν ἐντύπων	»	77
» » τῆς Βιβλιοθήκης τῆς Ἑταιρείας	»	85
Ἐκθέσεις περὶ τῶν ἀνασκαφῶν	»	92

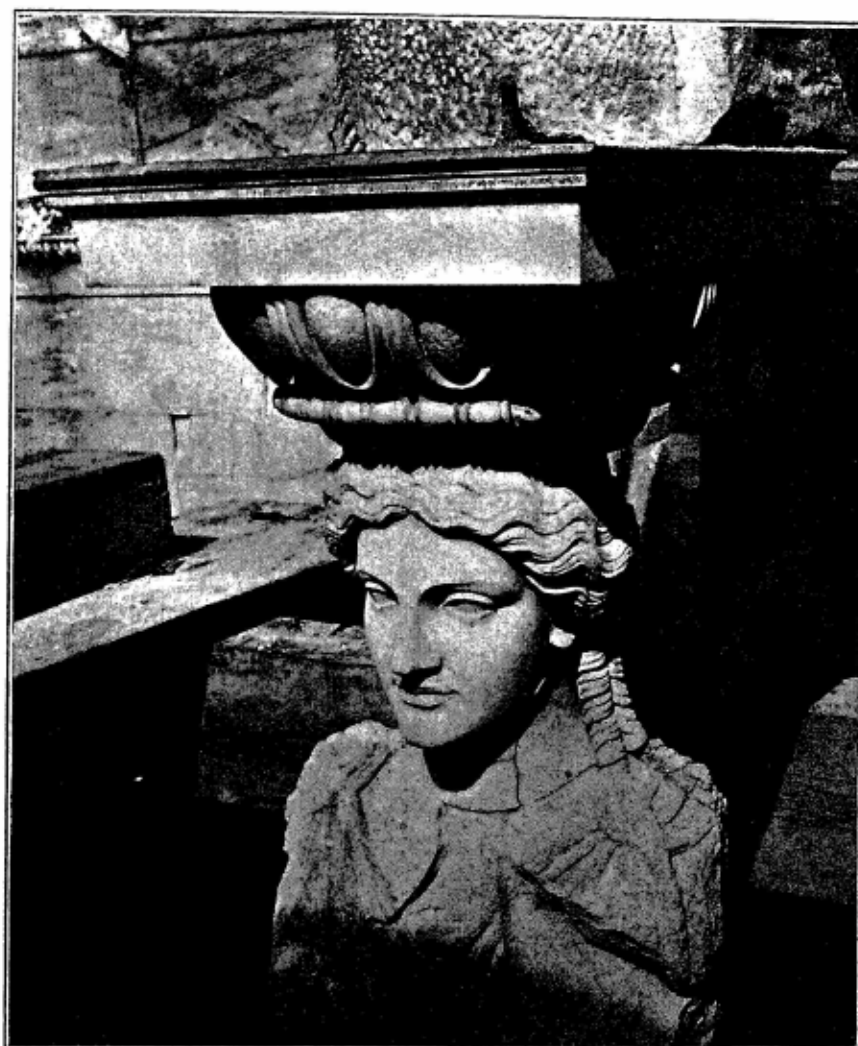

Α. Ἀποφῆς Καρυάτιδος Ἐρεχθείου.

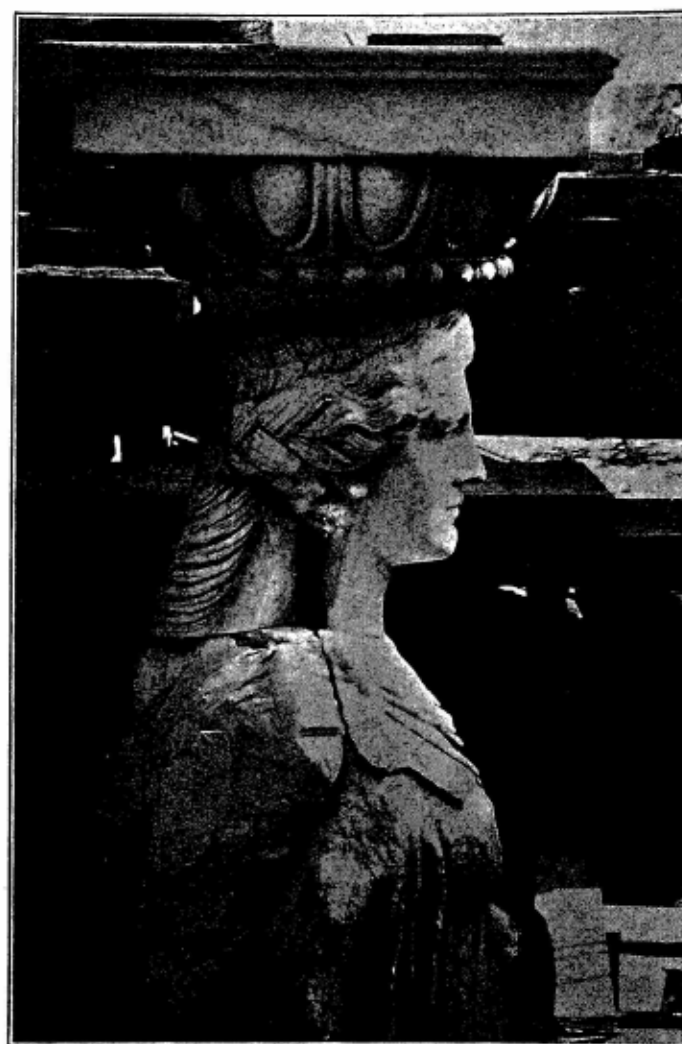

Α. Πλαγία ὄψις Καρυάτιδος Ἐρεχθείου.

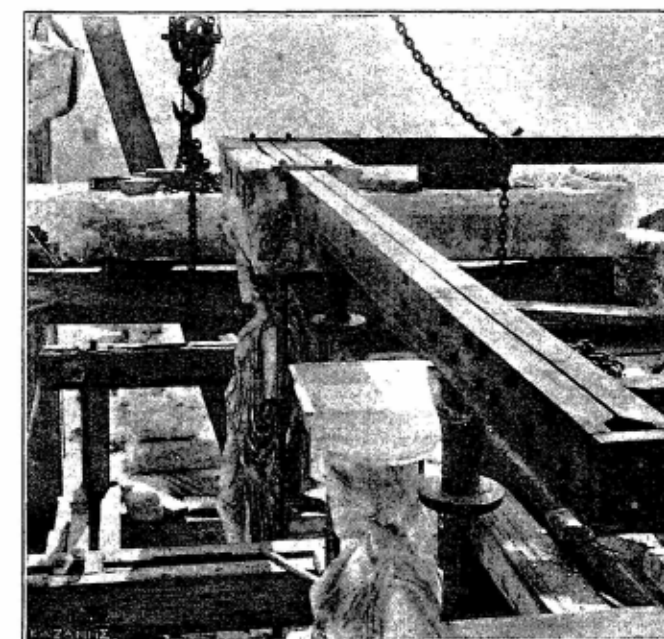

Β. Ἀποφῆς σιδηρᾶς στεφάνης πρὸς ὑποστήριξιν στέγης προστασίας Καρυατίδων.



Γ. Ἀποφῆς Ἐρεχθείου πρὸ τῆς ἀναστήλωσως.



Γ. Ἀποφῆς Ἐρεχθείου μετὰ τὴν ἀναστήλωσιν.

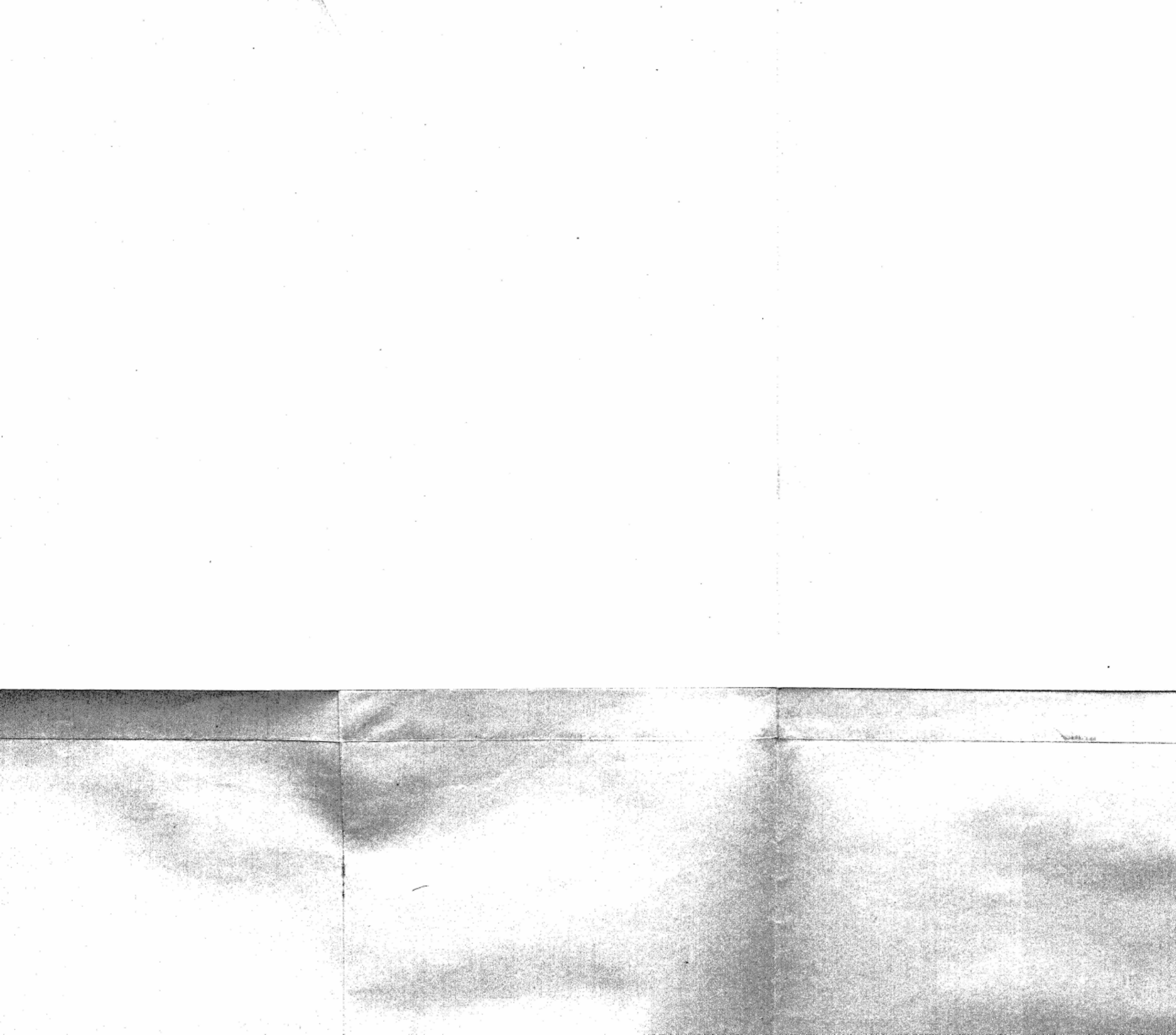

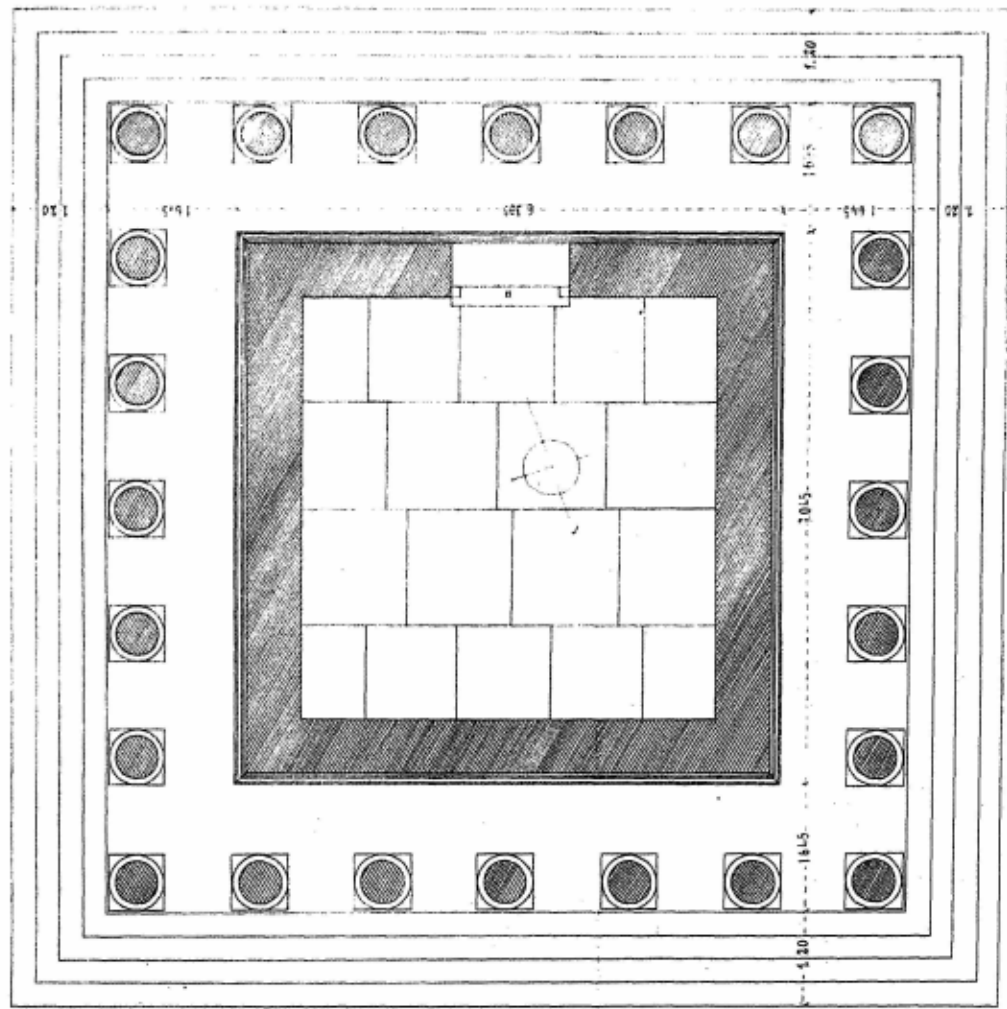

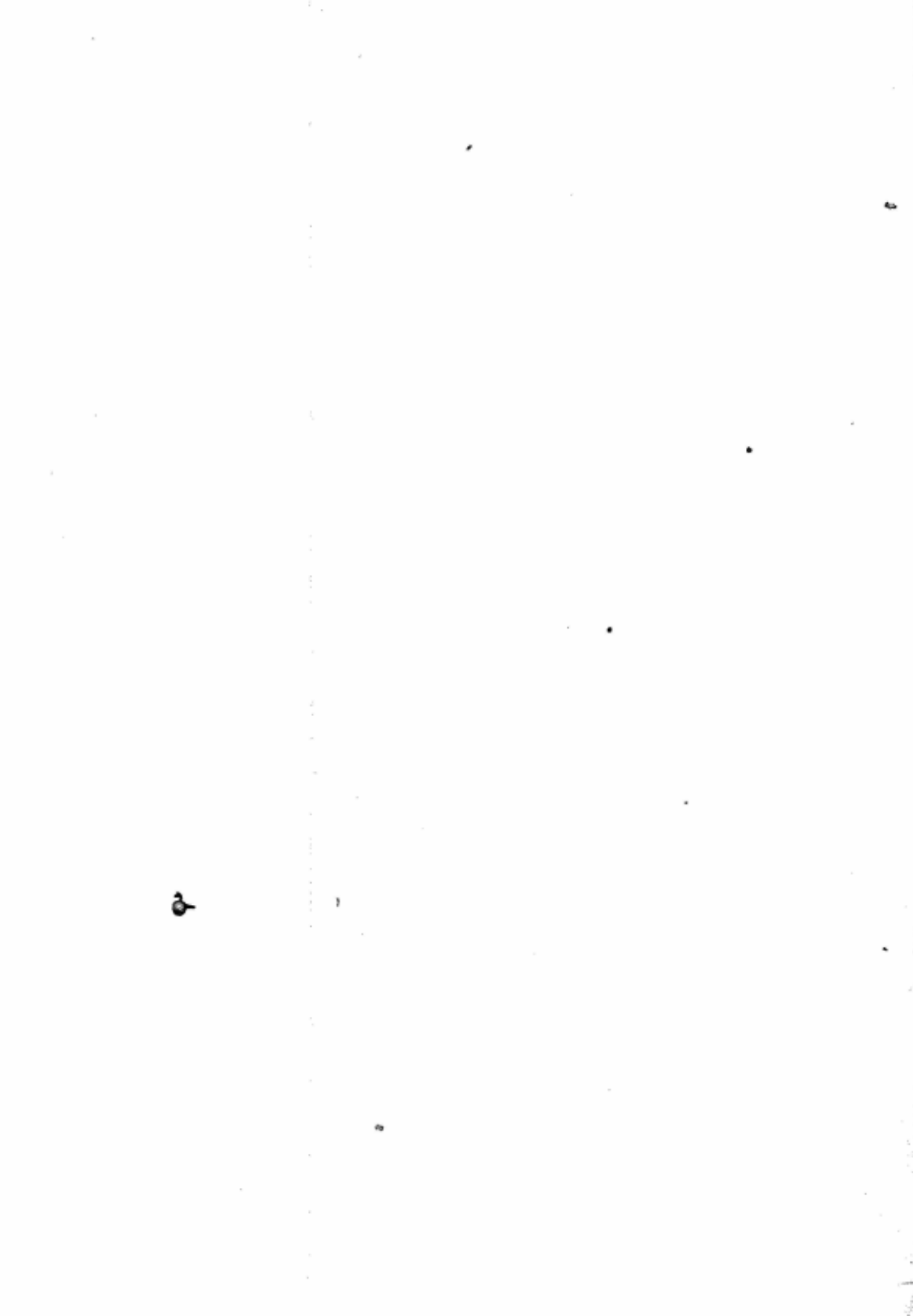

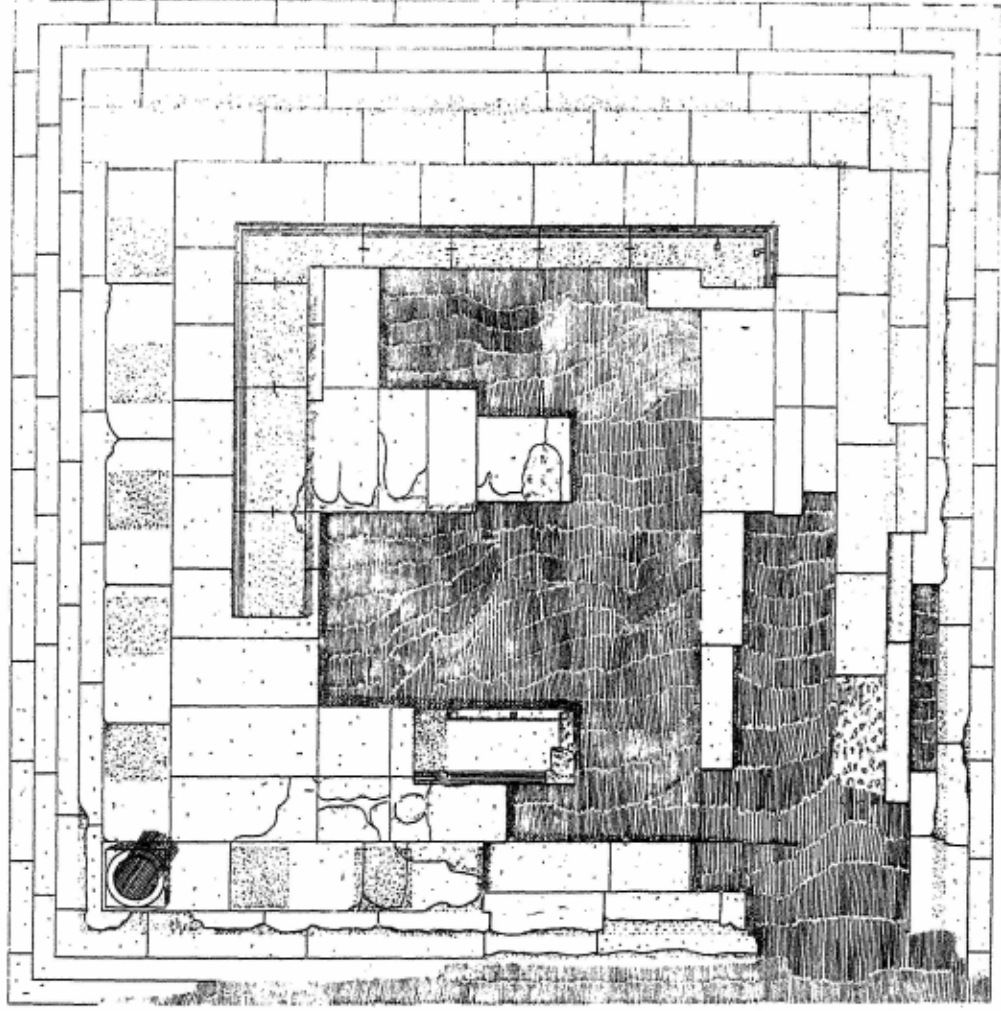

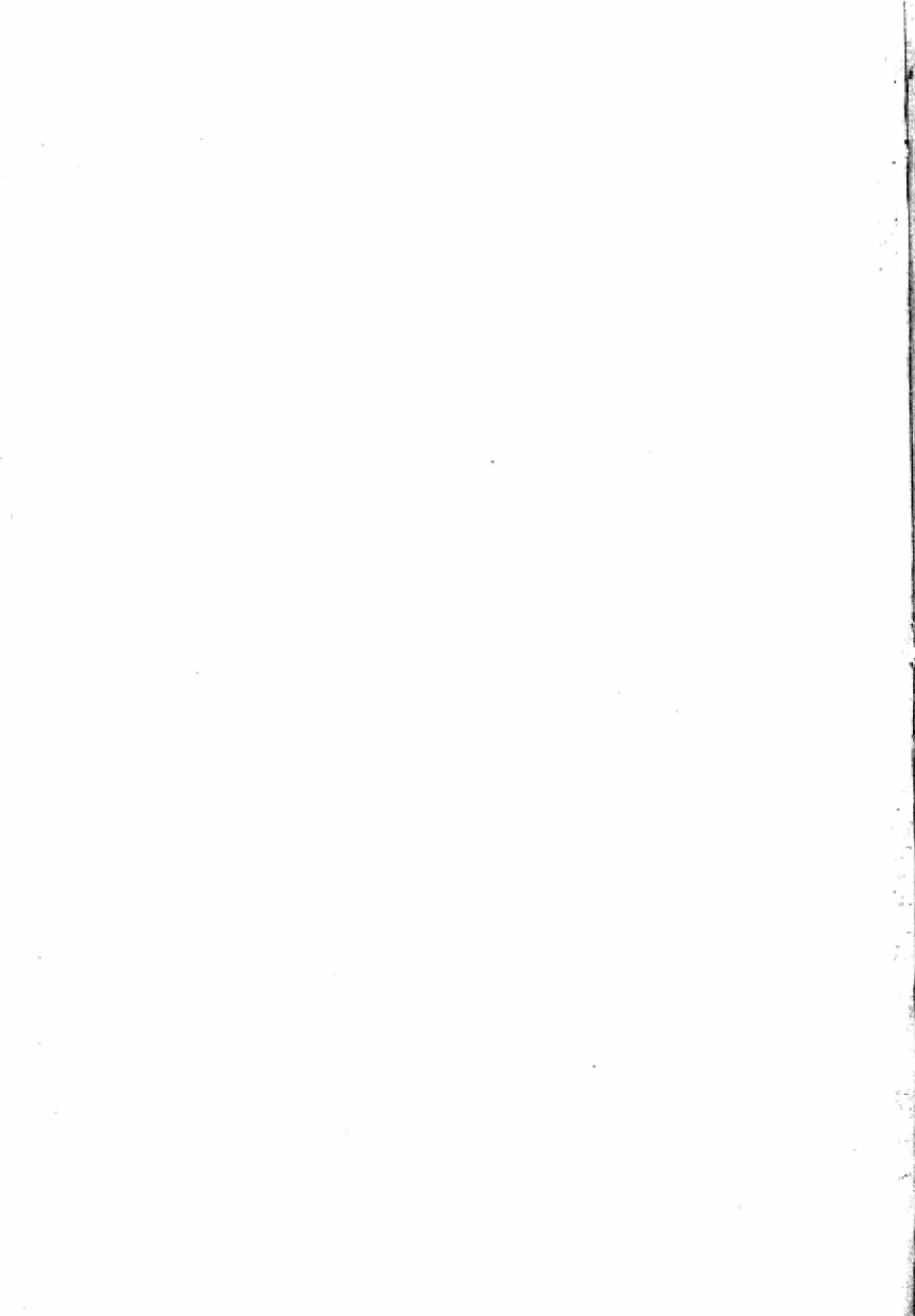

ΠΙΝΑΞ Γ'

ΑΝΑΣΚΑΦΑΙ ΕΝ ΕΥΒΟΙΑΙ

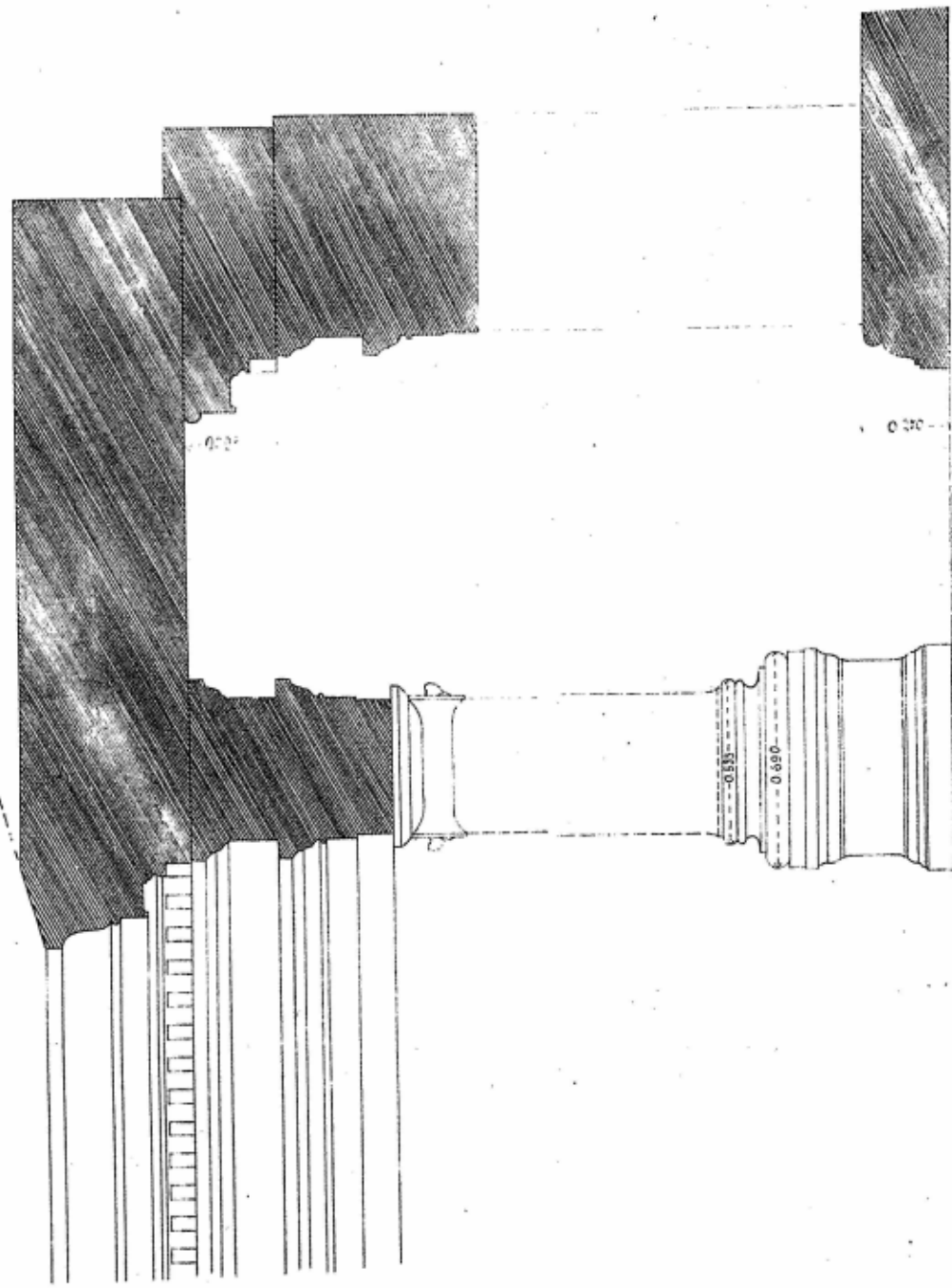



ΑΝΑΣΚΑΦΑΙ ΕΝ ΕΥΒΟΙΑΙ

ΠΙΝΑΞ Δ'

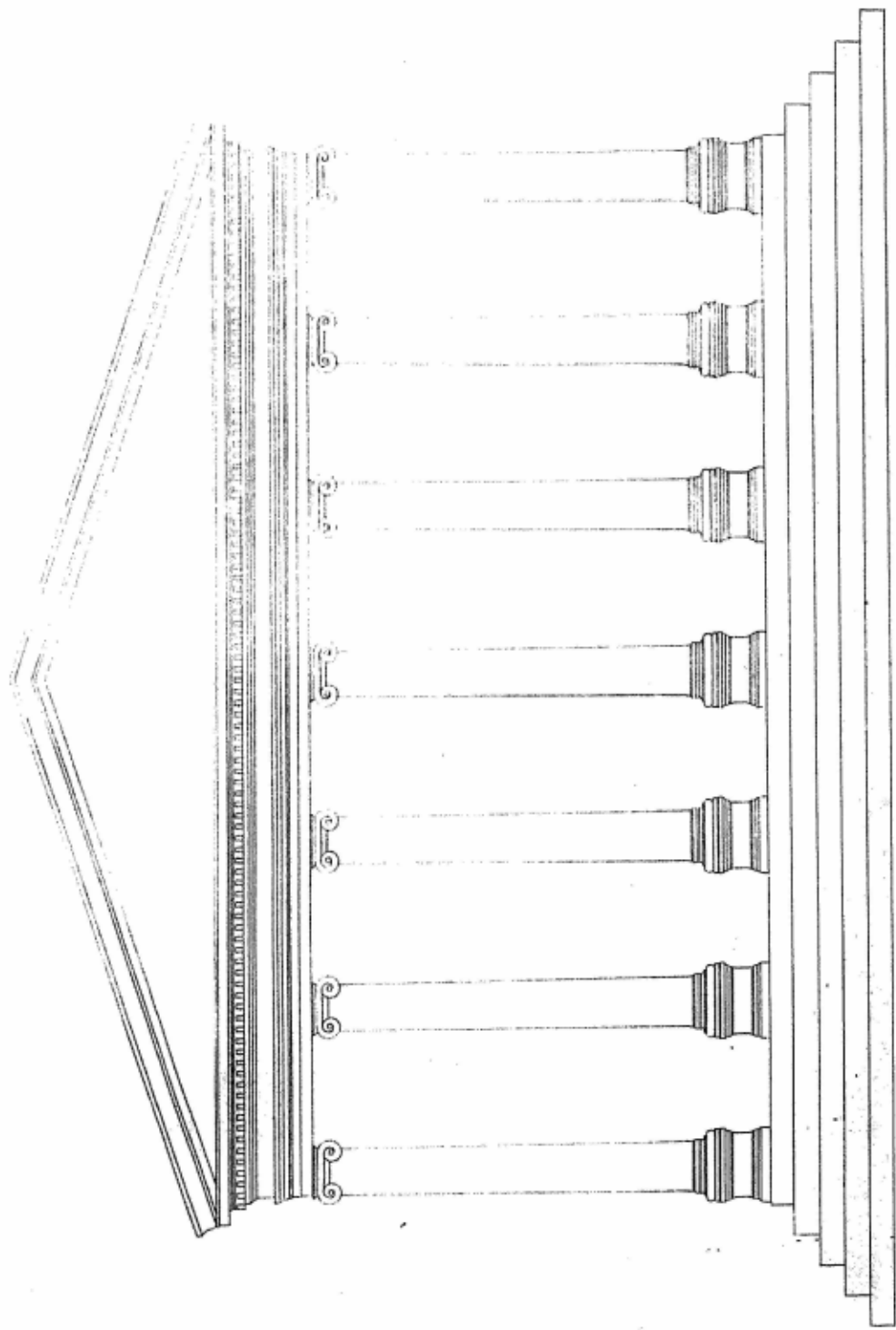

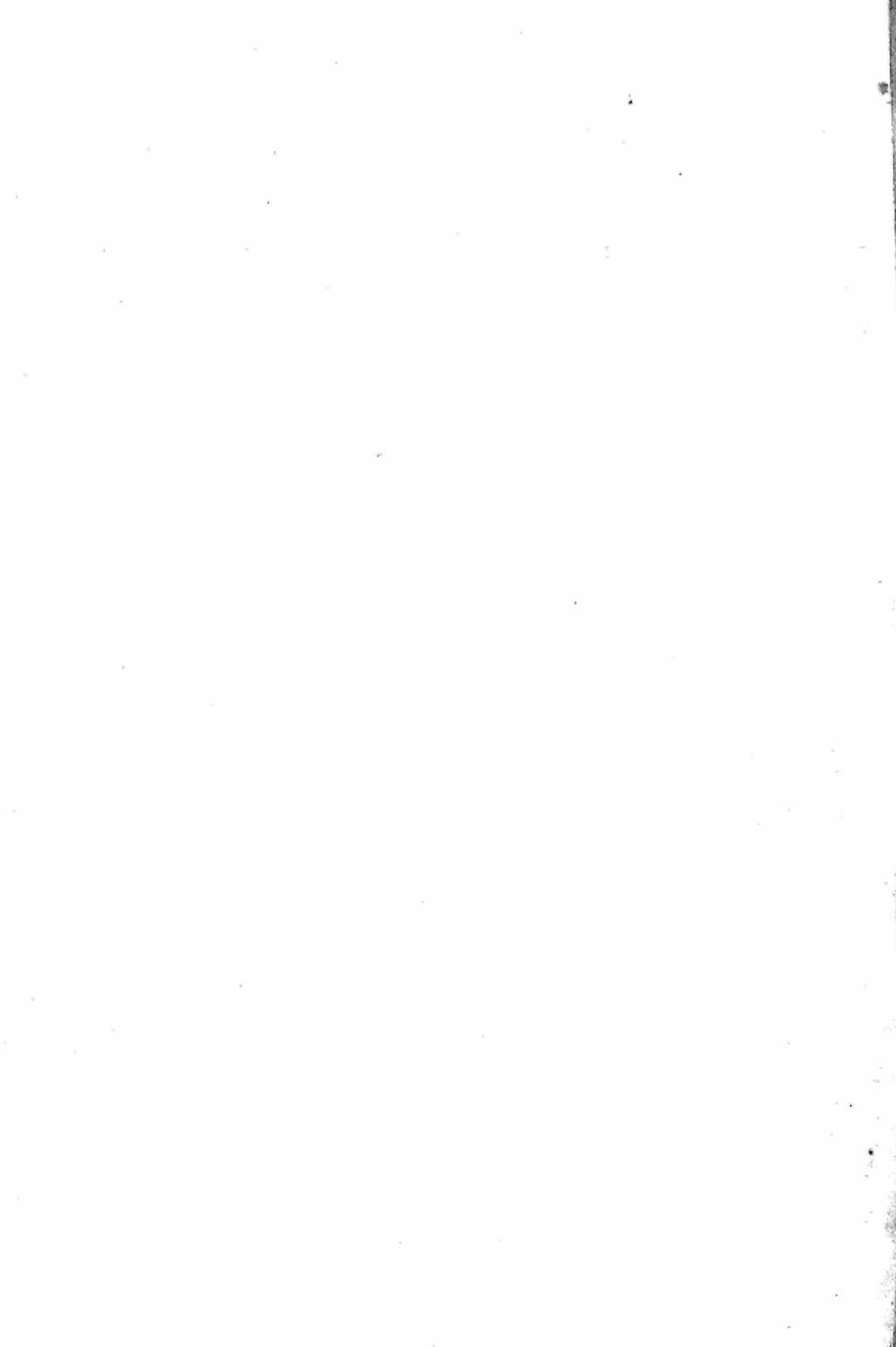

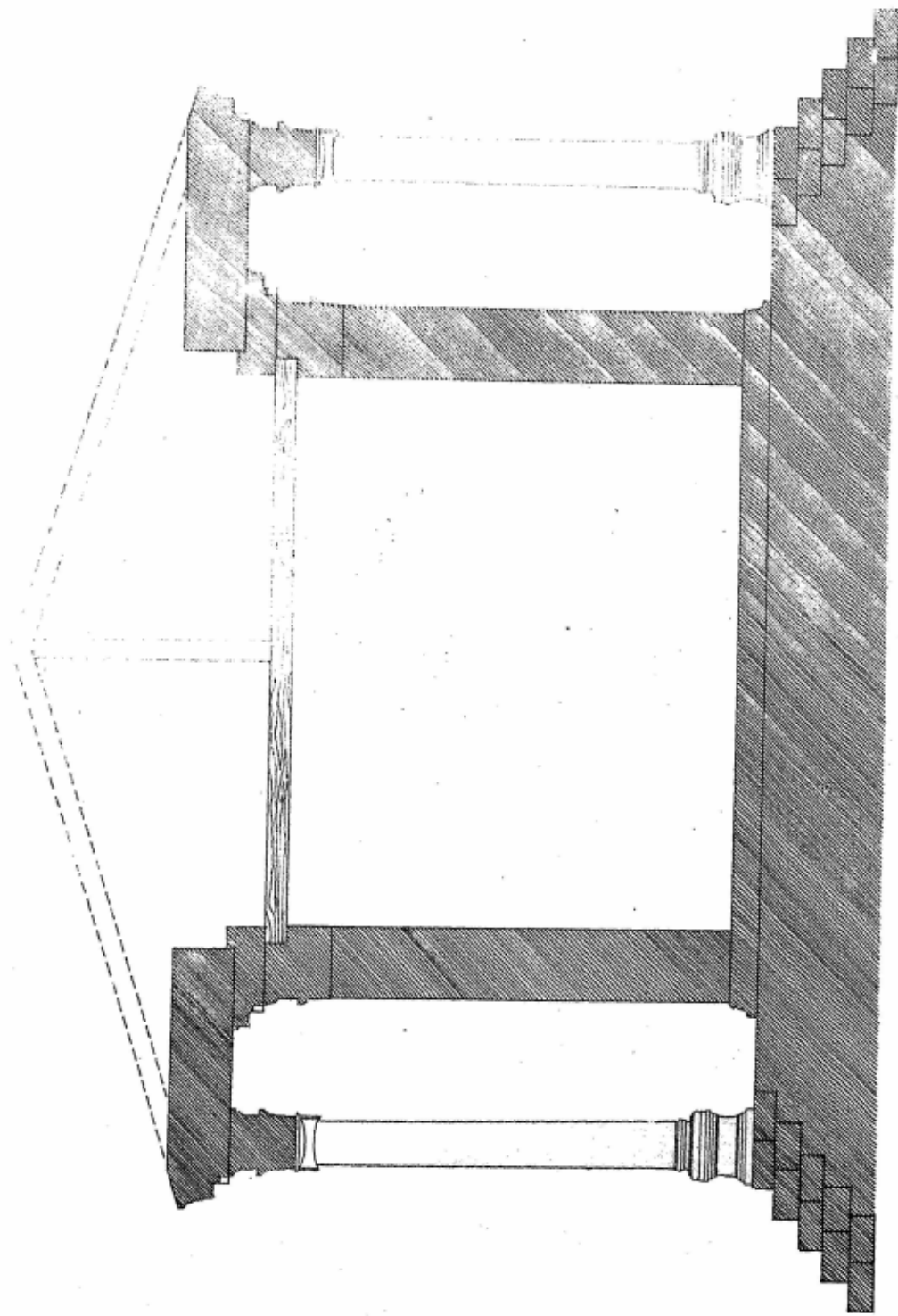

ca. 1.

"A book that is shut is but a block"

CENTRAL ARCHAEOLOGICAL LIBRARY

GOVT. OF INDIA
Department of Archaeology
NEW DELHI.

Please help us to keep the book
clean and moving.

S. S., 149, N. DELHI.