

GOVERNMENT OF INDIA
ARCHAEOLOGICAL SURVEY OF INDIA
ARCHAEOLOGICAL
LIBRARY

ACCESSION NO. 37/40

CALL No. 913.005/Pra

D.G.A. 79

(424)

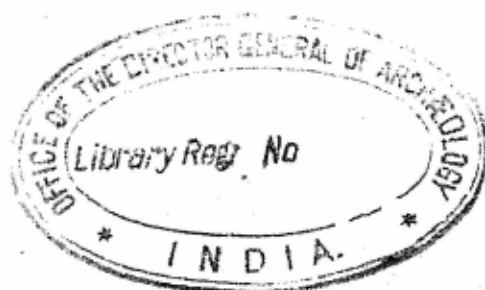

- PRAKTIKA

TES EN ATHENES

ARCHAIOLOGIKES ETABLISS

TOM ETOUTS 1920

ATHENESIN

EK TOY TYPOGRAFEIOY

P. D. SAKELLARIOY

(Archaeological Society)

Athens

ΠΡΑΚΤΙΚΑ

ΤΗΣ

ΑΡΧΑΙΟΛΟΓΙΚΗΣ ΕΤΑΙΡΕΙΑΣ

37149

ΤΟΥ ΕΤΟΥΣ 1920

ΠΕΡΙΟΔΟΣ Δ'

σύνοψις:

σελίδ.

- 1- 13. "Εκθέσεις τῶν πεπραγμένων τοῦ ἔτους 1920.
15. "Εκθέσεις περὶ τῶν ἀνλοκαρῶν καὶ διατριβῶν.
17 28. "Αρβανιτοπούλλου ἔρευνα ἐν Ἀργολίδι καὶ Θεσσαλίᾳ
29- 79. Γαργίνα· δῆμοι Ἀττικῆς.
80- 94. Πελεκίδου· ἀνασκαφαὶ ἐν Ἀμφιπόλει.
95-146 Παπανδρέου· ἔρευνα ἐν Καλαβρυτοῖς.
147-172. Δραγάτη οἱ ἐπὶ τῶν νήσων καὶ ἰδιᾷ τῆς Σίφρου πόργοι
173- Εὐχαριστήριος ἐπιστολὴ τοῦ καθηγητοῦ κ. von Wilamowitz—Möllerndorff.

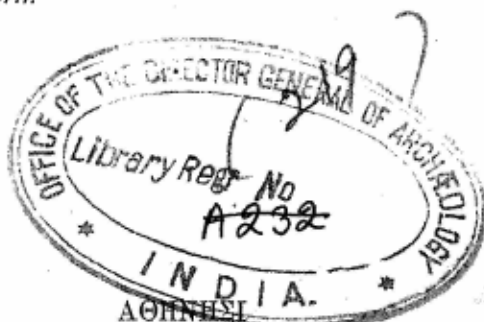

ΤΥΠΟΙΣ Π. Δ. ΣΑΚΕΛΛΑΡΙΟΥ



GENERAL MEDICAL

LIBRARY, NEW YORK

Acc. No 37140

Date 30-5-63

Call No 913.005

Pra.

ΔΙΟΙΚΗΤΙΚΟΝ ΣΥΜΒΟΥΛΙΟΝ ΤΗΣ ΕΤΑΙΡΕΙΑΣ

(ἀπὸ Δεκεμβρίου τοῦ ἔτους 1920).

ΠΡΟΕΔΡΟΣ

Η Α. Μ. Ο ΒΑΣΙΛΕΥΣ ΚΩΝΣΤΑΝΤΙΝΟΣ.

ΣΥΜΠΡΟΕΔΡΟΣ

Η Α. Β. Υ. Ο ΔΙΑΔΟΧΟΣ ΓΕΩΡΓΙΟΣ.

Α' ΑΝΤΙΠΡΟΕΔΡΟΣ

Η Α. Β. Υ. Ο ΠΡΙΓΚΙΨ ΝΙΚΟΛΑΟΣ

Β' Αντιπρόεδρος

Δ. Παππούλιας, (καθηγητὴς τοῦ Πανεπιστημίου).

Γραμματεὺς

Ίάκ. Χ. Δραγάτης

Σύμβουλοι

Μιχ. Α. Γούδας	Γεώρ. Μπαλτατζῆς
Νικ. Ἐξαρχόπουλος	Σπυρ. Παγανέλης
Παῦλ. Καρολίδης	Κων. Ἡλ. Πολυγένης
Νικ. Κυπαρίσσης	Ἄνδ. Σκιᾶς
Βασ. Λεονάρδος	Βαλ. Στάης
Ἰω. Εὐ. Μεσολωρᾶς	Ἀλ. Θεμ. Φιλαδελφεὺς
Χρ. Ἡρ. Μητσόπουλος	Ἄντ. Χατζῆς

ΔΙΟΙΚΗΤΙΚΟΝ ΣΥΜΒΟΥΛΙΟΝ ΤΗΣ ΕΤΑΙΡΕΙΑΣ

(μέχρι τέλους Νοεμβρίου τοῦ ἔτους 1920)

ΠΡΟΕΔΡΟΣ

Ν. Γ. ΠΟΛΙΤΗΣ (καθηγητὴς τοῦ Πανεπιστημίου)

ΑΝΤΙΠΡΟΕΔΡΟΣ

Γ. ΣΩΤΗΡΙΑΔΗΣ (καθηγητὴς τοῦ Πανεπιστημίου)

Γραμματεὺς

Π. ΚΑΒΒΑΔΙΑΣ (καθηγητὴς τοῦ Πανεπιστημίου)

Σύμβουλοι

Γ. Ι. Ἀγγελόπουλος	Π. Καστριώτης
Ἀ. Ἀδαμαντίου	Κ. Κουρουνιώτης
Δ. Αἰγινήτης	Δ. Λάμπας
Δ. Ἀντωνιάδης	Β. Λεονάρδος
Γ. Γαρδίκας	Δ. Μακκᾶς
Ἀ. Ζυγομαλᾶς	Θ. Σοφούλης

Χρ Τσούντας.

ΕΠΙΤΙΜΙΟΣ ΑΝΤΙΠΡΟΕΔΡΟΣ

Δ. Τσιβανόπουλος. Ἀθῆναι. Ὀδὸς Χαλκοκονδύλη 24.

ΕΠΙΤΙΜΙΟΙ ΕΤΑΙΡΟΙ

Ἡ Α. Υ. ὁ πρίγκιψ Διάδοχος Βερνάρδος τοῦ Sax-Meiningen. — Breslau.

Ἡ Α. Υ. ὁ πρίγκιψ Φρειδερίκος Κάρολος τοῦ Hessen. Frankfurt a. Main. (Schloss Rumpenheim).

Ἡ Α. Υ. ὁ πρίγκιψ Roland Bonaparte. — Paris. 10 Avenue d'Iéna.

Ἡ Α. Ε. ὁ Πρεσβευτὴς τῆς Ἀγγλίας Comte Granville.

Ἡ Α. Ε. ὁ Πρεσβευτὴς τῆς Γαλλίας M. Robert de Billy.

Ἡ Α. Ε. ὁ Πρεσβευτὴς τῆς Ρωσσίας Prince Demidoff.

Ἡ Α. Ε. ὁ Πρεσβευτὴς τῆς Ἀμερικῆς Garret Drappers.

Ὁ Σεβ. Μητροπολίτης Ἀθηνῶν. — Ἀθῆναι

Ὁ Σεβ. Μητροπολίτης Θεσσαλονίκης. — Θεσσαλονίκη.

Ὁ Σεβ. Μητροπολίτης Ἰωαννίνων. — Ἰωάννινα.

Ὁ Σεβ. Μητροπολίτης Σάρδεων. — Κωνσταντινούπολις.

E. Babelon — Paris. 30 Rue de Verneuil.

J. Beloch. — Roma. Via Pompeo Magno 5.

Ἐλ. Βενιζέλος. — Λυκαβηττοῦ 4.

- James Gordon Bennett.—New York.
 Erich Bethe.—Leipzig. Davidstrasse 1.
 F. W. von Bissing.—München. Georgenstrasse 10.
 G. Bonni.—Roma. Via Genova 30.
 R. C. Bosanquet.—Liverpool.—Bedford Street 40.
 Alfred Brueckner. Berlin. Friedenau. Sponholzstr. 11.
 M. Ronald Burrows—London. King's College.
 Chamonard J.—Paris. 3, square du Croisie XV^e.
 G. Clémenceau, ancien Président du Conseil.—Paris.
 Rue Franklin 6.
 Giuseppe Ang. Colini.—Roma. Via Farini 17, int. 7.
 Max. Collignon.—Paris. Boulevard St Germain 88.
 Domenico Comparetti.—Firenze. Via La Marmora 20.
 Alfred Croiset.—Paris. Rue Cassette 13, VI^e.
 Ludwig Curtius.—Erlangen. Burgbergstrasse 45.
 Δαγκλῆς Παναγιώτης.—Ὁδὸς Κανάρη 6.
 R. M. Dawkins.—Plas Dulas, Llandulas N. Wales.
 Charles Diehl.—Paris, VIII^e. Square du Roule 4.
 Hermann Diels.—Berlin W. 50, Nürnbergerstrasse 65.
 Ὁ Παν. Ἐπίσκοπος Ζακύνθου Διονύσιος.
 Wilhelm Dörpfeld.—Berlin. Friedenau. Niedstrasse 22.
 Δούσμανης Βίκτωρ.—Ὑποστράτηγος, ὁδὸς Μενάνδρου 35.
 H. Dragendorff.—Berlin. Lichterfelde. Zehlendorfer-
 strasse 55.
 Eng. Drerup.—München. Kaiserstrasse 2.
 Mgr. Duchesne.—Rome. École Française. Palais Far-
 nèse.
 Fr. von Duhn.—Heidelberg. Neuenheim. Werrgasse 7.
 Joseph Durm.—Karlsruhe. Technische Hochschule.
 Félix Dürrbach.—Toulouse. Rue du Japon 40.
 Adolf Ermann.—Berlin. Dahlem, Peter Lenéstrasse 72.
 Arthur Evans.—Youlbury Berks, near Oxford.
 Joseph Eydoux.—France.
 Ernst Fabricius.—Freiburg i. Br. Göthestrasse 44.

Paul Foucart.—Paris. Rue Jacob 19.

Gustave Fougères.—Athènes. École Française.

Γεώργιος Χρηστάκης Ζωγράφος.—Ἀθήναι. Κανάκη 1.

Ernst Gardner.—Tadworth (Surrey) Farm Corner.

Percy Gardner.—Oxford. Canterbury Road 12.

Ricciotti Garibaldi.—Roma. Via Pontefici 57.

Gherardo Ghirardini.—Bologna. Via dell' Indipendenza 54.

B. G. Gildersleeve.—Baltimore U. S. A. (Maryland).

Δ. Γούναρης.—Γ' 76ρίου.

Botho Graef.—Jena. Erfurterstrasse 64.

Federico Halbherr.—Roma. Via Arenula 21.

M^{ss} Jane Ellen Harrisson.—Cambridge. Newnham College.

B. Haussoullier.—Paris. 8 Rue S^{te} Cécile.

Rudolph Heberdey.—Graz. Mandell Strasse 26.

Paul Hermann.—Dresden. Stephaniensstrasse 13.

Léon Heuzey.—Paris. Auteil. 90 Boulevard Exelmans.

B. Hodge Hill.—Athens. American School.

Fr. Hiller von Gaertringen.—Berlin. Westend, Ebereschens-Allee 11.

Otto Hirschfeld.—Berlin. Charlottenburg Mommsenstrasse 6.

David G. Hogarth.—Oxford. Ashmolean Museum.

Maurice Holleaux.—Paris. Quai de la Tournelle 27.

Théophile Homolle.—Paris. Rue de Petits Champs 8.

Take Jonesco.—Bucarest.

André Joubin.—Paris.

Georg Karo.—Athen. Deutsches Archäolog. Institut.

Bruno Keil.—Leipzig. Universität.

Frederick George Kenyon.—London. British Museum.

Wilhelm Klein.—Prag. Deutsche Universität.

Hubert Knackfuss.—Athen. Deut. Archäolog. Institut.

Gustav Körte.—Göttingen. Wilhelm Weberstrasse 11.

- Παῦλος Κουντουριώτης.—Νικοδήμου 1.
 Rodolfo A. Lanciani.—Roma. Piazza Sallustio 24.
 Henri Lechat.—Lyon. Quai Gailleton 22.
 Philippe Legrand.—Lyon. 60. Avenue de Noailles.
 Θεόδωρος Λιμπρίτης.—37 Σεπτεμβρίου 131 Α.
 Emmanuel. Loewy.—Roma. Via del Progresso 23.
 G. A. Mackmillan.—London. St Martin's Street.
 Lucien Magne.—Paris. Rue de l'Oratoire du Louvre 6
 Rev. J. P. Mahaffy.—Dublin (Ireland), Provost of Trinity College.
 E. Martini.—Leipzig. Universität.
 Horace Marucchi.—Roma. Santa Maria in Via 7 Α.
 G. Mendel.—Paris. Avenue de l'Observatoire 11.
 Ed. Meyer.—Berlin. Lichterfelde W. Mommsenstr. 7/8.
 William Miller.—Roma. 36 Via Palestro.
 Gabriel Millet.—Paris. 34 Rue Hallé XIV^e.
 Ἀντώνιος Μιχελιδάκης.—Ἡράκλειον Κρήτης.
 Oscar Montelius.—Stockholm. Museum für Altertümer.
 Jean de Mot.—Bruxelles. Rue Gérard 214.
 Eduard Naville.—Genève. Université.
 Φωκίων Νέγγης.—Ἀθῆναι. Τρικόρφων 3.
 Jules Nicole.—Genève. 9 Chemin de Roches.
 Charles Nizet.—Paris. 7 Avenue de Bréteuil.
 Théodore Ouspensky.—Constantinople. Rue Imam 8.
 Ettore Pais.—Roma. Via di Ripetta 102.
 S. D. Papadimitriou.—Odessa. Université.
 R. Paribeni.—Roma. Via dei Prefetti 22.
 Joseph Partsch.—Leipzig. Universität.
 Giovanni Patroni.—Pavia. Università.
 Giuseppe Pellegrini.—Padua. Via Massimo 9.
 Paul Perdrizet.—Nancy. Avenue de la Garrenne 4.
 Luigi A. Pernier.—Atene. R. Scuola Arch. Italiana.
 Giulio de Petra.—Napoli-Pallonette. Via S. Chiara 32.
 Ernst Pfuhl.—Basel. Schönbeinstrasse 42

- F. Studniczka. — Leipzig. Leibniz Strasse 11.
 Ludwig von Sybel. — Marburg i. H. Sybelstrasse 1.
 Hermann Thiersch. Freiburg i. Br. Zascherstr. 67
 Albert Trapman.
 Georg. Treu. — Dresden. — Weisser Hirsch. Heinrich-
 strasse 21.
 A. I. B. Wace, διευθυντὴς Ἀγγλικῆς σχολῆς.
 Sir Charles Waldstein. — Cambridge. Newton Hall.
 Otto Walter. — Oester. Archäolog. Institut. Athen.
 Carl Watzinger. — Giessen. Gr. Steinweg 23.
 Th. Wiegand. — Berlin, Dahlem, Peter Lennéstr. 30.
 Ulrich von Wilamowitz-Moellendorff. Excellenz. —
 Westend bei Berlin. Eichen — Allee 12.
 Wilhelm Wilberg. — Oesterreich. Archäolog. Institut.
 Athen.
 Adolph Wilhelm. — Wien IX, Schlickgasse 5.
 A. Willems. — Bruxelles. Université.
 Paul Wolters. — München. Tengstrasse 20/1.
-

ΤΑΚΤΙΚΟΙ ΕΤΑΙΡΟΙ

- * Ἀγγελόπουλος Ἀθάνατος Θρασύβουλος. Ἀγορά. Στὰ Ἀθανάτων.
Ἀγγελόπουλος Ἡλίας. Ζωοδόχου Πηγῆς 5Α.
- * Ἀδαμαντίου Ἀδαμάντιος. Ἀμαρούσιον
Ἀθανασάκης Ἰωάννης Ἀκαδημίας 2.
- * Ἀμπελᾶς Τιμολέων. Ἀγ. Κωνσταντίνου 26.
- * Ἀντωνιάδης Δημήτριος. Λυκαβηττοῦ 21 Α.
- * Ἀντωνόπουλος Κωνσταντῖνος. Ἀγίου Κωνσταντίνου 20.
Ἀποστολάκη Ἄννα. Λεωφόρος Κωνσταντίνου Διαδόχου 5.
Ἀποστολόπουλος Θεόδωρος. Εὐριπίδου 6.
Ἀρβανιτόπουλος Ἀπόστολος. Βόλος. — Μουσεῖον.
- * Βάσος Τιμολέων. Βουκουρεστίου 30.
- * Βερναρδάκης Γρηγόριος. Λαμάρχου 5.
Βερναρδάκης Κωνσταντῖνος. Ἱπποκράτους 2.
- * Βολονάκης Μιχαήλ. Ζωοδόχου Πηγῆς 80.
- * Βορέας Θεόφιλος. Μαυρομichάλη 8.
- * Βούκρας Δημήτριος. Κωνσταντίνου Παλαιολόγου 8.
H. Bulle. Würzburg. Konradstr. 1.
- * Γαβρίκας Γεώργιος. Ἀμαρούσιον.
- * Γεννάδιος Ἰωάννης. London. Kensington Palace.
Γενοβέλης Παναγιώτης. Σοφοκλέους 8.
Γερογιάννης Κωνσταντῖνος. Ἀσκληπιοῦ 7.
Γεωργιάδης Ἀθανάσιος. Ἰουλιανοῦ 9.
Γιαννοῦτσος Κωνσταντῖνος. Κεραμεικοῦ 3.
Girard Paul. Paris. Rue du Cherche-midi 55.
Γκίζης Βαρθολομαῖος. Χαρ. Τρικούπη 8.
Γούδας Ἀ. Μιχαήλ. Διοχάρους 3.
Groh Friderich. Prague. Bohême Vinohrady 411.
- * Δαμβέργης Ἀναστάσιος. Ἀλκιβιάδου 22.
- * Δαμβέργης Νικόλαος. Πλατεῖα δημοπρατηρίου.

* Οἱ δι' ἀστερίσκου σημειούμενοι εἶνε ἑταῖροι ἰσόβιοι.

- Δελακοβίας Νικόλαος. Όμήρου 36.
- * Δεληγεώργης Λεωνίδας. Κανάρη 1.
 - * Δεληγιάννης Έπαμεινώνδας. Πειραιῶς 4 β.
 - * Δεμερτζής Άλέξανδρος. Νικοδήμου 6.
 - * Δέρβος Γεώργιος. Καλλιδρομίου 20.
 - * Δημητράκοπουλος Νικόλαος. Κολοκοτρώνη 9.
 - * Δημητριάδης Χρήστος. Όμήρου 12.
 - * Dörpfeld Wilhelm. Berlin. Friedenau, Niedstrasse 22 III.
Doucet Jacques. Paris. 19 Rue Spontini.
 - * Δραγάτης Χ. Τάκωβος. Όδὸς Φιλελλήνων 14.
 - * Δραγούμης Στέφανος. Λεωφόρος Ἀμαλίας 28.
 - * Δυοβουνιώτης Γεώργιος. Τζώρτζ 10.
Δυοβουνιώτης Κωνσταντῖνος. Σολωμοῦ 54 Α.
 - *—Έξαρχόπουλος Νικόλαος. Πατησίων 73.
 - * Εὐαγγελίδης Μαργαρίτης. Μεθόνης 52.
 - * Εὐταξίας Ἀθανάσιος. Σίνα 14.
 - * Εὐταξίας Ἰωάννης. Ἀκαδημίας 11.
Fabricius Ernst. Freiburg i. Br. Cöthestrasse 44.
Frickenhaus August. Strassburg. Universität.
 - * Ζαΐμης Ἀλέξανδρος. Χαρ. Τρικούπη 12.
 - * Ζαΐμης Θεόδωρος. Ξενοφώντος 12.
Ζάννος Κλεάνθης. Φιλελλήνων 23.
Ζησίου Κωνσταντῖνος. Σωτήρος 6.
 - * Ζυγομαλάς Ἀντώνιος. Ἀκαδημίας 7 Β.
Ζωγράφος Ἰωάννης. Πανεπιστημίου 12.
Haupt H. Giessen. Kepler Strasse 1.
Ἠλιάδης Μιλτιάδης. Ἀχαρνῶν 63.
Ἠλιόπουλος Χρήστος. Ζαλόγγου 3.
Hiller v. Gaertringen Fr. Berlin. W. Ebereschen-Allee 11.
Θεοδωρακάκης Στυλιανός. Παπαρηγοπούλου 9.
Θεοδωράκης Γεώργιος. Σατωβριάνδου 16.
 - * Θεοφανόπουλος Δημήτριος. Σατωβριάνδου 12.
Judeich Walter. Jena Universität, Sedan Strasse 8.
 - * Καβαλλιεράτος Ἀννινος Μιλτιάδης. Δερβενίων 6.
Καββαδίας Ἀλέξανδρος. Πατριάρχου Ἰωακείμ 25.
 - * Καββαδίας Παναγής. Καπλανῶν 9.
 - * Καζάζης Νεοκλῆς. Ἀριστοτέλους 16.

- * Καλαποθάκης Οἶκ. Δημήτριος. Σοφοκλέους 5.
- * Καλλικούνης Νικόλαος. Πειραιῶς 8.
Καλλιοντζῆς Εὐάγγελος. Πανεπιστημίου 79 Α.
Καλογερόπουλος Νικόλαος. Λυκαβητοῦ 18.
Καλογερόπουλος Παναγιώτης. Ἀσκληπιοῦ 5.
- * Καπετανάκης Νικόλαος. Μετσόβου 18.
Καρκούλιας Ἡρακλῆς. Εὐριπίδου 12.
Κάρο Γεώργιος. Φειδίου 1.
- * Καρολίδης Παῦλος. Μαυρομichάλη 5.
- * Καστόρης Δημήτριος. Καλλιδρομίου 6.
- * Καστριώτης Παναγιώτης. Ἀδέρωφ 9.
Καυταντζόγλους Ἰωάννης. Ἀκαδημίας 27.
Κεραμόπουλος Ἀντώνιος. Ζαΐμη 23 Α.
Kinch Friedr. Copenhagen St. Annaeplads 20.
- * Κλοντηρόπουλος Γεώργιος. Μαυρομichάλη 16α.
- * Κουμανούδης Στε. Ἰωάννης. Πειραιεύς.
- * Κουμανούδης Στε. Πέτρος. Ζαλοκώστα 8.
- * Κουρουνιώτης Κωνσταντῖνος. Ἀναγνωστοπούλου 11.
Κούσουλας Ἰωάννης. Κυκλοβόρου 43 Α.
- * Κριεζῆς Ἀντώνιος. Ἀκαδημίας 72.
Κριεζῆς Ἐμμανουήλ. Πλατεῖα Κάνιγγος 4.
Κυπαρίσσης Νικόλαος. Ἰωακείμ Πατριάρχου 44.
- * Κύρης Μιχαήλ. Μεταξῶ 6.
Κυριαζῆς Σπυρίδων. Φερῶν 18.
- * Κωνσταντινίδης Πάνος. Κάνιγγος 26.
- * Λαμπρόπουλος Ἀλέξανδρος. Ἀσκληπιοῦ 20.
Λεκὸς Γεώργιος. Στουρνάρα 37α.
- * Λεονάρδος Βασίλειος. Προαστείου 59.
- *—Λιβαδάς Μιχαήλ. Μασσαλίας 15.
Λιόλιος Γεώργιος. Σατωβριάνδου 16.
Loewy Emmanuel. Via del progresso 23. Roma.
- * Λυκάκης Ἀλέξανδρος. Θουκυδίδου 10.
- * Λυκούδης Ἐμμανουήλ. Ἀσκληπιοῦ 45.
Μαγιάσης Ἰωάννης. Σόλωνος 97.
- * Μακκᾶς Δημήτριος. Δημοκρίτου 10.
- * Μακκᾶς Νικόλαος. Σόλωνος 10.
Μακρῆς Γεράσιμος. Βασιλικὸν Ξενοδοχεῖον.

- Μαλτέζος Κωνσταντῖνος. Καποδιστρίου 29 Β.
- * Μαντζάκος Χρῖστος. Πιπίνου 25.
Μαντζούφας Ἀνδρέας. Ἀσκληπιοῦ 23.
Μανωλίδης Σωκράτης. Προαστείου 76.
Μαρκόπουλος Βασίλειος. — Ἰωάννινα.
 - * Μαρκόπουλος Ἰωάννης. Βουλῆς 9.
Ματάλας Ἀθανάσιος. Πατησίων 81.
Μέλφος Δημήτριος. Μπότσης 12.
 - * Μερκούρης Σπύρος. Πανεπιστημίου 61.
 - * Μεσολωρᾶς Εὐ. Ἰωάννης. Μαυρομυχάλη 15.
 - * Μητσόπουλος Ἡρ. Χρῖστος. Σολωμοῦ 2.
 - * Μομφερράτος Ἀντώνιος. Ἀριστοτέλους 9.
 - * Μούσης Ἰωάννης. Προαστείου 45.
Μπαλταζῆς Γεώρ. Ἀχαρνῶν 1.
Μπάρτ Γουλιέλμος. Μαυρομυχάλη 8.
Μπενάκης Ἐμμανουήλ. Κουμπάρη 1.
Μπότσης Ἰωάννης. Κηφισιάς 47.
Müller Kurt. Goettingen, Plankstrasse 18.
 - * Μυστακίδης Βασίλειος. Constantinople (Musée Imp. Ottoman).
Νεγρεπόντης Μιλτιάδης. Ὁθωνος 14.
 - * Νικολαΐδης Ἰωάννης. Πραξιτέλους 33.
 - * Νικολαΐδης Λουδοβίκος. Τράπεζα Ἀνατολῆς.
Noack Ferdinand. Tübingen. (Gartenstrasse 59).
Ξανθουδίδης Στέφανος. Ἡράκλειον Κρήτης.
Οἰκονόμος Γεώργιος. Ἡρακλείτου 24.
 - * Οἰκονόμος Π. Παναγιώτης. Ἡρακλείτου 24.
Ὁρλάνδος Κ. Ἀναστάσιος. Ὑπουργεῖον Παιδείας.
 - * Παγανέλης Σπυρίδων. Σωκράτους 73 Α.
 - *— Παγανέλης Στάμος. Σωκράτους 73 Α.
 - * Πάλλης Ἀγαμέμνων. Πατησίων 60.
 - * Παναγιωτόπουλος Ἀνδρέας. Ἀχαρνῶν 27.
Παντελίδης Ἐμμανουήλ. Αἰόλου 154.
Παντερμαλῆς Στυλιανός. Ἀκαδημίας 78.
Παπαδάκης Νικόλαος. Μουσείου. Θῆβαι.
Παπαζαχαρίου Ἀγγελος. Μαγνησίας 2.
 - * Παπαμυχαλόπουλος Ν. Κωνσταντῖνος. Ἀριστοτέλους 70 Α.
Παπανδρέου Γεώργιος. Δεινοκράτους 5.

- * Παππούλιας Δημήτριος. Βαλτετσίου 57.
- Πατσουράκος Ἰωάννης. Πειραιεύς. Λεωφόρος Χατζῆ Κυριακοῦ 17.
- Πελεκίδης Εὐστράτιος. Θεσσαλονίκης.
- Πιτίδης Μιχαήλ.
- Πολίτης Ἰωάννης. Ἀλεξ. Σούτσου 2.
- * Πολίτης Νικόλαος. Κυκλοδόρου 22 Α.
- * Πολυγένης Ἡλ. Κωνσταντῖνος. Ἀκαδημείας 52.
- Πουρῆς Δημ. Μυτιάδης. Ὁθωνος 14.
- * Πῶπ Γεώργιος. Σταδίου 6.
- Ραγκαβῆς Ἀλέξανδρος. Λουκιανοῦ 6 α.
- * Ράλλης Δημήτριος. Πανεπιστημίου 43.
- *—Ράλλης Δ. Γεώργιος. Πανεπιστημίου 43.
- * Ράλλης Κωνσταντῖνος. Ἀναγνωστοπούλου 19 Α.
- Ρεδιάδης Δ. Περικλῆς. Σόλωνος 36.
- Robert Karl. Halle a. Saale. Universität.
- Ροῦφος Ἀουκᾶς. Βουλῆς 47.
- Ρωμαῖος Κωνσταντῖνος. Μεσολόγγιον.
- * Ρωμᾶνος Ἀθῶς. Paris.
- * Ρώσης Ζῆμος. Ἀμαρουσίον.
- * Σβορώνος Ν. Ἰωάννης. Δελαφῶν 3.
- Schmidt Eduard. Galleriestrasse 4. München.
- * Σημαντήρας Κωνσταντῖνος. Ἡρακλείτου 21.
- * Σκιᾶς Ἀνδρέας. Βαλτετσίου 7.
- * Σκουζῆς Ἀλέξανδρος. Ρηγίλλης 12.
- * Σκουλούδης Στέφανος. Γεωργίου Α'. 3.
- * Σκοῦφος Θεόδωρος. Ἀσκληπιοῦ 65.
- * Σοφοῦλης Θεμιστοκλῆς. Ξενοδοχεῖον Ἀθηνῶν.
- * Στάης Βαλέριος. Ἐθν. Ἀρχ. Μουσεῖον.
- * Στάης Ἐμ. Σπύρος. 3ης Σεπτεμβρίου 79.
- Σταθάτος Ἀντώνιος. Φιλελλήνων 27.
- Σταμούλης Ἀναστάσιος. Silivrie.
- Σταυρόπουλος Κ. Ἀγγελος. Καλαμώτου 22.
- Steele Daniel. Ὀμήρου 32.
- * Στεφανόπουλος Ἀνδρέας. Μακεδονίας 6.
- * Στρέϊτ Γεώργιος. Γεωργίου Σταύρου 1.
- * †Στρέϊτ Στ. Στέφανος. Γεωργίου Σταύρου 1.
- Studniczka Franz. Leipzig. Leibnizstrasse 11.

- * Σφακιανάκης Παναγιώτης. Πατησίων 99 Τήνου.
 - * Σωτηριάδης Γεώργιος. Λουκιανού 21.
Σωτηρίου Γεώργιος. Ξενοκράτους 5.
 - *—Ταμπακόπουλος Βασίλειος. Φυλῆς 2.
 - * Τραπάντζαλης Γεώργιος. Πατησίων 73.
 - * Τριανταφυλλάκος Νικόλαος. Κωνσταντίνου Διαδόχου 2.
Τρικούπης Σπυρίδων. Δώρου 6.
 - * Τσάτσος Ἰωάννης. Ὀμήρου 8.
 - * Τσιβανόπουλος Δημοσθένης. Χαλκοκονδύλη 24.
 - * Τσίλλερ Ἐρνέστος. Σόλωνος 2.
Τσιπούρας Δημήτριος. Μαραθῶνος 64.
 - * Τσουντας Χρήστος. Ἀλκιβιάδου 36.
 - * Τυπάλδος Μπασιάς Ἀθανάσιος. Ὀμήρου 20 Α.
Φιλαδελφεὺς Ἀλέξανδρος. Κάνιγγος 18.
 - † Φιλαδελφεὺς Θεμ. Θεμιστοκλῆς. Βουλῆς 16.
 - * Φιλάρετος Γεώργιος. Ὀμήρου 11.
Χατζῆς Ἀντώνιος. Πρωαστείου 81.
 - * Χατζιδάκης Γεώργιος. Σκουφᾶ 10.
 - * † Χατζιδάκης Ἰωάννης. Ἡρακλείτου 3.
- Wide Sam. Uppsala. Univers. Bibliotheket.
Wiegand Theodor. Berlin. Koenig. Museen.
Zahn Robert. Berlin. K. Museum am Lustgarten.

ΓΕΝΙΚΟΣ ΙΣΟΛΟΓΙΣΜΟΣ

ΤΟΥ ΕΤΟΥΣ 1920

ΣΥΝΟΠΤΙΚΗ ΚΑΤΑΣΤΑΣΙΣ ΕΣΟΔΩΝ ΚΑΙ ΕΞΟΔΩΝ

Προϋπολογισμοῦ		Είδος ἐσόδων	Προϋπολογισθέντα	Εισπραχθέντα	Εισπραχθέντα	
Κεφ.	Ἀρ.				Ἐπὶ πλέον	Ἐπὶ ἑλαττον
A	1	Ἑτήσια εἰσφορὰ τακτ. ἐταίρων	2000 —	3495 —	1495 —	
»	2	Μερίσματα καὶ τόκοι	46551 —	49375 —	2824 —	
»	3	Ἑσοδα ἐξ ἀκινήτων κτημάτων . .	140 —	140 —		
»	4	» ἐκ δημοσιευμάτων	600 —	1307 75	707 75	
»	5	» ἐκ συνδρομῆς τοῦ δημοσίου	22500 —	65000 —	42500 —	
»	6	» ἐκ κεκλεισμένων χρήσεων.	15000 —			15000 —
»	7	Περὶσ. χρήσ. ἔτους 1919.	22377 50			22377 50
»	8	Διάφοροι πρόσσοδοι	300 —	3069 55	2769 55	
			109468 50	122387 30	50296 30	37377 50

ΑΝΑΛΥΣΙΣ ΤΩΝ ΩΣ ΑΝΩ ΕΙΣΠΡΑΧΘΕΝΤΩΝ ΕΣΟΔΩΝ ΥΠΟ ΚΕΦ. Α' ΑΡΘΡΟΝ 4,

Ἦτοι «Ἑσοδα ἐκ δημοσιευμάτων»

	Δραχ.	Λ.
Απὸ ἀντίτιμον πωληθέντων ἀντιτύπων τῆς Ἀρχαιολογικῆς Ἐφημερίδος . . .	1118	75
» » » τῶν Πρακτικῶν τῆς Ἐταιρείας	179	—
» » » τοῦ συγγράμματος «Περὶ τῶν ἐν Εὐβοίᾳ ἀρχαίων τάφων» ὑπὸ Γ' Παπαβασιλείου	10	—
Τὸ ὅλον . . .	1307	75

Ἐν Ἀθήναις τῇ 31 Δεκεμβρίου 1920.

Ὁ Ταμίας
ΔΗΜ. ΛΙΒΑΔΑΣ

Ὁ Λογιστὴς
ΠΑΝΑΓ. Γ. ΣΤΡΙΓΟΠΟΥΛΟΣ

ΤΗΣ ΑΡΧΑΙΟΛΟΓΙΚΗΣ ΕΤΑΙΡΕΙΑΣ ΤΟΥ ΕΤΟΥΣ 1920

Προϋπολογισμοῦ		Εἶδος ἐξόδων	Προϋπολογισθέντα		Ἐνταλθεῖσαι πληρωμαί		Διαφορὰ ἐπὶ ἑλαττον	
Κεφ.	Ἀρ.							
A	1	Μισθοὶ προσωπικοῦ	9900	—	8243	—	1657	—
"	2	Ἐπιδόματα καὶ συντάξεις	2412	—	2376	—	36	—
"	3	Διάφοροι δαπάναι	4100	—	3500	35	599	65
B	1	Μισθοὶ προσωπικοῦ Βιβλιοθήκης	5160	—	5160	—		
"	2	Ἐξοδα πλουτισμοῦ καὶ συντηρήσεως τῆς Βιβλιοθήκης	6000	—	1450	10	4549	90
Γ	1	Ἀνασκαφαὶ καὶ πᾶσα πρὸς ἀνασκαφὰς σχετιζομένη δαπάνη .	42000	—	36815	45	5184	55
"	2	Ἀγορὰ Ἀρχαίων	500	—	—	—	500	—
M	Δ	Δημοσιεύματα	20000	—	9548	05	10451	95
E	M	Ἀρχαιολογικὴ Σχολή καὶ διαλέξεις	17260	—	14532	65	2727	35
ΣΤ	M	Διάφορα ἔξοδα	4597	90	4218	90	379	—
Z	M	Ἐξοδα κεκλεισμένων χρήσεων . .	1398	60	1298	60	100	—
			113328	50	87143	10	26185	40

ΑΝΑΛΥΣΙΣ ΤΩΝ ΩΣ ΑΝΩ ΓΕΝΟΜΕΝΩΝ ΔΑΠΑΝΩΝ ΥΠΟ ΚΕΦΑΛ. Γ ΚΑΙ Δ
 "Ἦτοι ἀνασκαφαὶ καὶ πᾶσα πρὸς ἀνασκαφὰς σχετιζομένη δαπάνη καὶ δημοσιεύματα.

α') Ἀνασκαφαὶ		Δραχ.	Λ.	β') Δημοσιεύματα		Δραχ.	Λ.
Δαπάναι ἀνασκαφῶν παρὰ τὸ Διο- νυσιακὸν Θέατρον		1047	50	Διὰ τὴν ἔκδ. τῆς Ἀρχ. Ἐφ. 1918.		1577	45
"	"	7211	—	" " " " " " " " 1919.		2486	60
"	"	7341	30	" " " τῶν Πρακτικῶν 1919.		54	—
"	"	10853	65	Διὰ τὴν ἔκδοσιν τοῦ συγγράμματος Β. Στάη περὶ Σουνίου .			—
"	"			Δι' ἀγορὰν 10 δεσμίδων χάρτου τυπογραφικοῦ διὰ τὴν ἔκδοσιν τῶν δημοσιευμάτων . . .		1440	—
"	ἀνασκαφικῶν καὶ μνημειακῶν ἐργασιῶν ἐν Μυστρᾷ καὶ Γεράκι.	5322	—	Δι' ἀγορὰν 20 ἀντιτύπων Α' ἡμιτόμου τῆς Ἱστορίας τῆς Ἑλ. τέχνης Π. Καββαδία		1000	—
"	ἀνασκαφῶν Ἀμφιπόλεως	5040	—	Δι' ἀγορὰν 15 ἀντιτύπων τοῦ 19 τόμου τῆς ὑπὸ Ἱ. Σβορώνου ἐκδιδομένης Ἐφημ. τῆς Νομισματικῆς Ἀρχαιολογίας .		375	—
Σύνολον . . .		36815	45	Εἰς Σκεῦον Ζερβὸν διὰ δύο ἀντίτυπα τοῦ βιβλίου του «Rhodes capitale du Dodécanèse» .		300	—
				Σύνολον . .		9548	05



1920.

ΕΚΘΕΣΙΣ ΤΗΣ ΕΞΕΛΕΓΚΤΙΚΗΣ ΕΠΙΤΡΟΠΕΙΑΣ

Πρός τὴν Συνέλευσιν τῶν Ἑταίρων τῆς Ἀρχαιολογικῆς Ἑταιρείας.

Κύριε Πρόεδρε.

Οἱ ὑπογεγραμμένοι ἀποτελοῦντες τὴν ἐξελεγκτικὴν Ἑπιτροπεῖαν τῆς Ἑταιρείας, προσκληθέντες διὰ τοῦ ὑπ' ἀριθ. 418 τῆς 28ης Δεκεμβρίου 1920 ἐγγράφου τοῦ Προέδρου, ἐπελήφθημεν τῆς ἐξελέγξεως τῆς κατὰ τὸ λήξαν ἔτος 1920 οἰκονομικῆς διαχειρίσεως τῆς Ἑταιρείας, ἐκ τῶν λογιστικῶν καὶ ταμιακῶν βιβλίων τῆς ὁποίας ἐξάγονται τὰ ἐξῆς ἀποτελέσματα.

α') Χρηματικόν.

1. Χρέωσις.

Ὑπόλοιπον μετρητῶν εὑρεθὲν ἐν τῷ Ταμείῳ τῇ 31ῃ Δεκεμβρίου 1919 κατὰ τὴν βεβαίωσιν τῆς ἐξελεγκτικῆς Ἑπιτροπείας. Δρ. 626,85

Εισπραχθέντα

Ἀπὸ ἔσοδα Γενικοῦ Προϋπολογισμοῦ	• 122,387,30
Ἐκ πωλήσεως 10 μετοχῶν τῆς Ἐθνικῆς Τραπεζῆς πρὸς ἐγγραφὴν τῆς Ἑταιρείας εἰς τὸ λαχειοφόρον Δάνειον τῶν 300 ἑκατομμυρίων 1920 5 % . . .	• 72,325—
Ἐκ πωλήσεως 250 ὁμολογιῶν Ἐθνικοῦ Δανείου τῶν 75,900,000 ἔτους 1918 πρὸς ἐγγραφὴν τῆς Ἑταιρείας εἰς τὸ αὐτὸ λαχειοφόρον Δάνειον τῶν 300 ἑκατομμυρίων ἔτους 1920, 5 %	• 24,125—
Ἀπὸ Ἐθνικὴν Τράπεζαν ἔναντι τῶν παρ' αὐτῇ εἰς πρώτην ζήτησιν καταθέσεων τῆς Ἑταιρείας . . .	• 39,500—
Ἀπὸ Λαϊκὴν Τράπεζαν ἔναντι τῶν παρ' αὐτῇ εἰς πρώτην ζήτησιν καταθέσεων τῆς Ἑταιρείας . . .	• 10,000—
Τὸ ὅλον	• <u>268,964,15</u>

2 Πίστωσης.

Πληρωθέντα	
Εἰς ἔξοδα Γενικοῦ Προϋπολογισμοῦ	Δρ. 87,143,10
Εἰς Ἐθνικὴν Τράπεζαν πρὸς ἐγγραφὴν τῆς Ἐταιρείας εἰς τὸ νέον λαχειοφόρον δάνειον τῶν 300 ἑκατομμυρίων ἔτους 1920 διὰ πεντακοσίας ὁμολογίας πρὸς δραχμὰς 194,20 ἑκάστην	» 97,100—
Εἰς ἀγορὰν ἐπ' ὀνόματι τῆς Ἐταιρείας πέντε ὁμολογιῶν Ἐθνικοῦ Παγίου Δανείου ἔτους 1889 . . .	» 1,428,75
Κατατεθέντα ἐπὶ ἀνοικτῷ λογαριασμῷ παρὰ τῇ Ἐθνικῇ Τραπέζῃ	» 77,000—
Ὑπόλοιπον μετρητῶν εὑρεθὲν ἐν τῇ Ταμείᾳ τῇ 31 Δεκεμβρίου 1920 κατὰ τὴν ἐπιθεώρησιν ὑπὸ τῆς Ἐπιτροπείας	» 6,292,30
Σύνολον	» <u>268,964,15</u>

β') Ἔσοδα καὶ ἔξοδα.

1. Ἔσοδα.

Ἀπὸ εἰσφορὰς ἑταίρων	Δρ. 3,495—
» τόκους καὶ μερίσματα	» 49,375—
» ἀκίνητα κτήματα	» 140—
» δημοσιεύματα	» 1,307,75
» συνδρομὴν τοῦ Δημοσίου	» 65,000,—
» διαφόρους προσόδους	» 3,069,55
Σύνολον	» <u>122,837,30</u>

2. Ἐξοδα.

Εἰς μισθοὺς τοῦ προσωπικοῦ	Δρ. 8,243—
» ἐπιδόματα καὶ συντάξεις	» 2,376—
» διαφόρους δαπάνας	» 3,500,35
» μισθοὺς τοῦ προσωπικοῦ τῆς Βιβλιοθήκης . . .	» 5,160—
» πλουτισμὸν καὶ συντήρησιν τῆς Βιβλιοθήκης . .	» 1,450,10
» ἀνασκαφὰς	» 36,815,45
» δημοσιεύματα	» 9,548,05
» Ἀρχαιολογικὴν Σχολὴν καὶ διαλέξεις	» 14,632,65
» διάφορα ἔξοδα ἔκτακτα καὶ λοιπὰ ἀπρόοπτα .	» 4,218,90
» ἔξοδα κεκλεισμένων χρήσεων	» 1,298,60
Ἐν ὄλφ ἔξοδα	» 87,143,10
Περίσσευμα ἐσόδων ἔτους 1920.	» 35,244,20
Σύνολον	Δρ. <u>122,887,80</u>

γ') Γενικὸς Ἱσολογισμὸς.

I Ἐνεργητικόν.

Τὸ ἐνεργητικὸν τῆς Ἑταιρείας κατὰ τὴν 31 Δεκεμβρίου 1920

ἀνήρχετο εἰς Δρ. 956,649,25

Ἀποτελούμενον ἐκ τῶν ἑξῆς:

1)	Ἀπὸ μετρητὰ ἐν τῷ Ταμείῳ	»	6,292,30
2)	» κατάστημα τῆς Ἑταιρείας	»	259,863,80
3)	» 70 μετοχὰς τῆς Ἐθνικῆς Τραπεζῆς	»	157,190,25
4)	» 1697 ὁμολογίας Ἐθνικοῦ Δαν. Ἐνοποιήσ. 1898	»	171,795,75
5)	» 405 » Παγίου δανείου 1889	»	88,154,25
6)	» 170 » Ἐθνικοῦ Δαν. Ἀμύνης 1907.	»	17,253,25
7)	» 30 » Πατριωτ. δαν. τῶν 30,000,000	»	25,—
8)	» 1 » Ἐθν. Δαν. κεφαλαιοποιήσεως.	»	640,—
9)	» 110 » Ἐθνικοῦ Δανείου ἔτους 1914		
	τῶν 500,000,000.	»	48,110,65
10)	» 75 » τοῦ σιδηρ. Πειραιῶς-Λαρίσης	»	20,198,75
11)	» 204 » Ἐθν. δαν. 75,000,000 ἔτους 1918	»	18,460,20
12)	» 500 » Λαχ. Ἐθν. Δανείου 300 ἑκατ.		
	ἔτους 1920	»	97,100,00
13)	» καταθέσεις εἰς πρώτην ζήτησιν παρὰ τῇ		
	Ἐθνικῇ Τραπεζῇ	»	45,969,90
14)	» καταθέσεις εἰς πρώτην ζήτησιν παρὰ τῇ Λαϊ-		
	κῇ Τραπεζῇ	»	5,220,65
15)	» προκαταβολὰς	»	1,932,—
16)	» ἀκίνητα κτήματα	»	17,847,50
	Τὸ ὅλον	Δρ.	<u>956,049,25</u>

Τὸ δὲ παθητικὸν τῇ 31 Δεκεμβρίου 1920 ἀνήρχετο εἰς Δρ. 956,049,25

Ἀποτελούμενον

- 1) Ἐκ τοῦ Κεφαλαίου τοῦ ἔτους 1919. . Δρ. 921,405,05
 2) Ἐκ τοῦ περισσέυματος τοῦ ἔτους 1920 » 35 244,20 » 956,049,25

δ') Περιουσία τῆς Ἀρχαιολογικῆς Ἑταιρείας.

Ἡ περιουσία τῆς Ἑταιρείας τῇ 31η Δεκεμβρίου 1920

ἀνήρχετο εἰς Δρ. 876,518,05

ἀποτελουμένη ἐκ τῶν ἑξῆς:

- 1) Ἀπὸ μετρητὰ ἐν τῷ Ταμείῳ » 6,292,30
 2) » κατάστημα τῆς Ἑταιρείας » 259,863,80
 3) » 70 μετοχὰς τῆς Ἐθνικῆς Τραπεζῆς. . . . » 157,190,25
 4) » 1697 ὁμολογίας Ἐθν. Δανείου ἐνοποιήσ. 1898 » 171,795,75
 Εἰς μεταφορὰν Δρ. 595,142,10

	Ἐκ μεταφορᾶς	Δρ. 595,142,10
5)	Ἀπὸ 405 ὁμολογίας Ἐθν. Παγίου Δανείου 1889	» 88,154,25
6)	» 170 » » Δανείου 1907.	» 17,253,25
7)	» 30 » » Πατριωτικοῦ Δανείου τῶν 30 ἑκατομμ.	» 25,—
8)	» 1 ἀπόδειξιν δραχ. 140 καὶ 1 ὀριστικὸν τί- τλον Δανείου Κεφαλαιώσεως	» 640,—
9)	» 110 ὁμολογίας Ἐθν. Δαν. 1914 500,000,000.	» 48,110,65
10)	» 75 » τοῦ Σιδ. Πειραιῶς - Ααρύσης	» 20,193.75
11)	» 204 » Ἐθνικοῦ Δανείου 75,000,000 ἔτους 1918	» 18,460,20
12)	» 500 » λαχειοφόρου Ἐθνικοῦ Δαν. 300,000,000 ἔτους 1920	» 97,100,90
13)	» καταθέσεις εἰς πρώτην ζήτησιν παρὰ τῇ Ἐθνικῇ Τραπεζῇ.	» 45,969,90
14)	» καταθέσεις εἰς πρώτην ζήτησιν παρὰ τῇ Λαϊκῇ Τραπεζῇ.	» 5,220,65
15)	» προκαταβολὰς	» 1,932,—
16)	» ἀκίνητα κτήματα.	» 17,847.50
	Τὸ ὅλον	Δρ. <u>956,049.25</u>

Ἐκτὸς τῆς ἀνωτέρω περιουσίας ἡ Ἑταιρεία κέκτηται πλουσίαν βιβλιοθήκην καὶ διάφορα δημοσιεύματα, ἧτοι : « Ἀρχαιολογικὴν Ἐφημερίδα », « Πρακτικὰ τῆς Ἑταιρείας » καὶ λοιπὰ δημοσιεύματα καταγεγραμμένα λεπτομερῶς ἐν ἰδιαιτέρῳ βιβλίῳ, ὧν κατὰ τὸ ἔτος 1920 ἐπωλήθησαν καὶ εἰσεπράχθησαν δραχμαὶ 1,307,75. ἧτοι ἐπὶ πλεόν τῶν προϋπολογισθέντων κατὰ δραχμάς 707,75 ἐνεγράφησαν δὲ εἰς τὰ ἔσοδα τῆς Ἑταιρείας ὑπὸ τὸ Κεφάλαιον Α', ἀρθρον 4.

Ταῦτα εἶναι τὰ ἐξαγόμενα ἐκ τοῦ ἐλέγχου τῶν λογιστικῶν καὶ ταμιακῶν βιβλίων τῆς Ἑταιρείας, ὧν ἡ τήρησις ἐγένετο ἀκριβῶς ὑπὸ τῶν ἀρμοδίων ὑπαλλήλων αὐτῆς. Τῶν ὑπαλλήλων τούτων ἡ εὐσυνειδήτος ἐργασία ἐξετιμήθη προσηκόντως ὑπὸ τῆς ἐπιτροπείας. Ὅσον δ' ἀφορᾷ εἰς τὸ οὐσιαστικὸν μέρος τῆς καθύλου οἰκονομικῆς διαχειρίσεως τῆς περιουσίας τῆς Ἑταιρείας ὑπὸ τοῦ τέως Συμβουλίου ἐπιφυλασσόμεθα νὰ διαλάβωμεν περὶ αὐτῆς ἐν συνδυασμῷ πρὸς τὸν οἰκονομικὸν καὶ διοικητικὸν ἐλεγχον ὁλοκλήρου τῆς παρελθούσης τριετίας, ἢ διεξαγωγή τοῦ ὁποίου ἀνετέθη ἡμῖν ὑπὸ τῆς Συνελεύσεως τῆς 29 Νοεμβρίου 1920.

Ἐν Ἀθήναις τῇ 14 Ἰανουαρίου 1921.

Ἡ Ἐξελεγκτικὴ Ἐπιτροπεία
Χρ. Μουτσόπουλος
Ἀθ. Γεωργιάδης
Γ. Βέλτσος

ΣΥΝΕΛΕΥΣΕΙΣ ΤΩΝ ΕΤΑΙΡΩΝ ΚΑΤΑ ΤΟ ΕΤΟΣ 1920

ΤΑΚΤΙΚΗ ΣΥΝΕΛΕΥΣΙΣ

Τῇ 12 Ἰανουαρίου 1920, ἡμέρᾳ Κυριακῇ, ὥρα 10 1/2 π. μ. συνήλθον οἱ ἑταῖροι εἰς τακτικὴν συνέλευσιν, ἵνα ἐκλέξωσι τὸ Πρὸεδρεῖον τῆς συνελεύσεως καὶ τὴν πενταμελῆ ἐξελεγκτικὴν καὶ ἐπὶ τοῦ Προϋπολογισμοῦ ἐπιτροπεῖαν διὰ τὸ ἔτος 1920 καὶ ἀκούσωσι τὴν ἔκθεσιν τῶν κατὰ τὸ ἔτος 1919 πεπραγμένων καὶ τὴν ἔκθεσιν τῆς ἐξελεγκτικῆς ἐπιτροπεῖας περὶ τῆς οἰκονομικῆς διαχειρίσεως τοῦ αὐτοῦ ἔτους.

Παρήσαν ἑταῖροι 19. Γενομένης φανερᾶς ψηφοφορίας ἐξελέγησαν Πρόεδρος τῆς Συνελεύσεως ὁ κ. Ἰ. Ζωγράφος, ἀντιπρόεδρος ὁ κ. Ἀ. Στεφανόπουλος, Α΄. Γραμματεὺς ὁ κ. Στίλπων Κυριακίδης καὶ Β΄. Γραμματεὺς ὁ κ. Παν. Καλογερόπουλος. Εἶτα διὰ μυστικῆς ψηφοφορίας ἐξελέγησαν μέλη τῆς ἐξελεγκτικῆς καὶ ἐπὶ τοῦ προϋπολογισμοῦ ἐπιτροπεῖας διὰ τὸ ἔτος 1920 οἱ κ. κ. Ι. Βλαχογιάννης, Σ. Κουγέας, Δημ. Μουτσόπουλος, Ιω. Πρωτοπαππᾶς καὶ Ἀθ. Τυπάλδος Μπασιάς.

Ὁ γραμματεὺς τῆς Συνελεύσεως ἀνέγνωσε τὴν ἔκθεσιν τῆς ἐξελεγκτικῆς ἐπιτροπεῖας περὶ τῆς οἰκονομικῆς διαχειρίσεως κατὰ τὸ 1919. Ἡ Συνέλευσις ὁμοφώνως ἐνέκρινε τὴν διαχείρισιν τοῦ ἔτους 1919.

Τούτων γενομένων ὁ γραμματεὺς τοῦ Συμβουλίου κ. Π. Καββαδίας ἀνέγνωσε τὴν ἔκθεσιν τῶν πεπραγμένων τῆς ἐταιρείας κατὰ τὸ λήξαν ἔτος 1919.

Α΄. ΕΚΤΑΚΤΟΣ ΣΥΝΕΛΕΥΣΙΣ

Τῇ 10 Μαΐου 1920, ἡμέρᾳ Κυριακῇ ὥρα 10η π.μ. ἐγένετο ἡ πρώτη ἑκτακτος Συνέλευσις τῶν ἐταίρων ἐπὶ προτάσεως τοῦ Διοικ. Συμβουλίου περὶ προσθήκης εἰς τὸ ἄρθρον 44 τοῦ Ὁργανισμοῦ τῆς ἐταιρείας. Μετὰ συζήτησιν δὲ ἐπὶ τῆς προτάσεως ταύτης ἐγένετο αὕτη δεκτὴ καὶ διευτυπώθη ὥς ἑξῆς :

Εἰς τοὺς ἐν Ἀθήναις ἀρχαιολογικοὺς ὑπαλλήλους, ἤτοι εἰς τοὺς ὑπαλλήλους τοῦ ἀρχαιολογικοῦ καὶ ἀρχιτεκτονικοῦ τμήματος τοῦ Ὑπουργείου τῆς Παιδείας, εἰς τοὺς διευθυντὰς καὶ ἐφόρους τῶν ἀρ-

χαιολογικῶν Μουσείων καὶ καθηγητὰς τοῦ Πανεπιστημίου, ἐξερχομένους τῆς ἐδρας τῶν πρὸς διεύθυνσιν καὶ ἐν γένει πρὸς ἐκτέλεσιν ἀνασκαφῶν καὶ ἄλλων ἔργων τῆς Ἑταιρείας καταβάλλονται ἐκ τοῦ ταμείου τῆς ἐταιρείας τὰ ὁδοιπορικὰ αὐτῶν ἔξοδα καὶ ἡμερησία ἀποζημιώσεις ἰσοδυναμοῦσα πρὸς τὸν ἡμερήσιον μισθόν, ὃν λαμβάνει ἕκαστος παρὰ τοῦ Δημοσίου κατὰ τοὺς μέχρι σήμερον (10 Μαΐου 1920, ἰσχύοντας νόμους περὶ μισθοῦ αὐτῶν. Κατὰ ταῦτα αὐξανομένου τοῦ ἐν τῷ μέλλοντι τοῦ μισθοῦ τῶν περὶ ὧν ὁ λόγος ὑπαλλήλων, ἡ ὑπὸ τῆς Ἑταιρείας καταβαλλομένη αὐτοῖς ἡμερησία ἀποζημίωσις δὲν μεταβάλλεται.

Ἡ ἀπόφασις αὕτη ἐνεκρίθη διὰ τοῦ ἀπὸ 25 Ἰουλίου 1920 Β. Διατάγματος δημοσιευθέντος ἐν τῷ ἀπὸ 12 Αὐγούστου 1920 φύλλῳ τῆς Ἐφημερίδος τῆς Κυβερνήσεως τεύχει Α'.

Β'. ΕΚΤΑΚΤΟΣ ΣΥΝΕΛΕΥΣΙΣ

Τῇ 29 Νοεμβρίου 1920, ἡμέρᾳ Κυριακῇ ὥρα 11 π.μ. ἐγένετο ἡ δευτέρα ἐκτακτος συνέλευσις τῶν ἐταίρων πρὸς συζήτησιν καὶ ἀπόφασιν ἐπὶ προτάσεως τοῦ Διοικ. Συμβουλίου περὶ τῆς ἀκολουθου προσηύκτης εἰς τὸ ἄρθρον 9 τοῦ Ὁργανισμοῦ τῆς Ἑταιρείας.

Ἐν ἀρχῇ τοῦ διὰ τοῦ Β. Διατάγματος τῆς 14 Σεπτεμβρίου 1917 ἐγκειμένου ἀρθροῦ 9 τοῦ Ὁργανισμοῦ τῆς ἐταιρείας προστίθενται τὰ ἑξῆς :

« Ἡ Α. Μ. ὁ Βασιλεὺς Κωνσταντῖνος κηρύσσεται ἐπίτιμος Πρόεδρος τῆς ἐταιρείας προεδρεύων ἐν ταῖς συνεδρίαις ὁσάκις παρίσταται ἐν αὐταῖς.

« Ἡ Α.Β.Υ. ὁ Διάδοχος Γεώργιος καὶ ἡ Α. Υ. ὁ πρίγκιψ Νικόλαος κηρύσσονται ἐπίτιμοι Ἀντιπρόεδροι προεδρεύοντες ὡσάντως ἐν ταῖς συνεδρίαις ».

Ὁ Προεδρεύων Σύμβουλος

Γ. ΓΑΡΔΙΚΑΣ

Ὁ Γραμματεὺς

Π. ΚΑΒΒΑΔΙΑΣ

Παρήσαν ἐταῖροι 55. Ἀπόντος τοῦ Προέδρου καὶ τοῦ Ἀντιπροέδρου τοῦ Διοικ. Συμβουλίου προήδρευσεν ὁ σύμβουλος κ. Γ. Γαρδίκας.

Ἀμα τῇ ἐνάρξει τῆς συνεδριάσεως ἀνεκοινώθη τοῖς ἐταίροις τὸ ἀπὸ 27 Νοεμβρίου 1920 Β. Διάταγμα, δημοσιευθὲν ἐν τῷ ὑπ' ἀριθ. 273 φύλλῳ τῆς Ἐφημερίδος τῆς Κυβερνήσεως τεύχει Α'. « Περὶ ἀνακλήσεως τοῦ ἀπὸ 14 Σεπτεμβρίου 1917 Β. Διατάγματος, περὶ ἐγκρίσεως τροποποιήσεων ἀρθρῶν τινῶν τοῦ Ὁργανισμοῦ τῆς Ἀρχαιολογικῆς ἐταιρείας ». Μετὰ τὴν ἀνακοίνωσιν τοῦ Β. Διατάγματος τούτου ἡ συνέλευσις ᾗτήσατο τὴν ἀπομάκρυνσιν ἐκ τῆς προεδρικῆς ἐδρας τοῦ κ. Γαρδίκας μετὰ τοῦ γραμματέως κ. Π. Καββαδία μὴ δυναμένων

νά προεδρεύσῃ τῆς Συνελεύσεως ὡς ὄντων μελῶν τοῦ ἐκτεσόντος τῆς ἀρχῆς Διοικ. Συμβουλίου καὶ ἐξέλεξε προσωρινὸν πρόεδρον τῆς Συνελεύσεως τὸν πρεσβύτερον τῶν παρόντων ἐταίρων κ. Π. Καρολίδην, ὅστις κηρύξας τὴν ἑναρξιν τῶν ἐργασιῶν τῆς Συνελεύσεως ἐκάλεσε τοὺς ἐταίρους εἰς καταρτισμὸν τακτικοῦ Προεδρείου. Ἐξελέγησαν δὲ διὰ φανερᾶς ψηφοφορίας Πρόεδρος τῆς Συνελεύσεως ὁ κ. Μ. Γούδας α', γραμματεὺς ὁ κ. Γ. Ν. Βέλτσος καὶ β' γραμματεὺς ὁ κ. Ἀλ. Φιλαδελφεύς.

Μεθ' ὃ λαβόντος τὸν λόγον τοῦ ἐταίρου κ. Ν. Κυπαρίσση καὶ διατυπώσαντος ὁρισμένas κατηγορίας κατὰ τοῦ Συμβουλίου ἀπεφασίσθη α) "Ὅπως ἀναθεωρηθῇ ὁ Ὄργανισμὸς τῆς Ἑταιρείας καὶ ὑποβληθῇ εἰς τὴν Συνέλευσιν τῶν ἐταίρων. β) "Ὅπως συσταθῇ εἰδικὴ πενταμελὴς ἐξελεγκτικὴ ἐπιτροπεία πρὸς διοικητικὸν καὶ οικονομικὸν ἔλεγχον τῶν τῆς ἑταιρείας ἀπὸ τῆς 14 Σεπτεμβρίου 1917 μέχρι τῆς 30 Νοεμβρίου 1920 ἢ καὶ διὰ τὸ πρὸ τῆς 14 Σεπτεμβρίου 1917 χρονικὸν διάστημα ἐφ' ὅσον ἡ Ἐπιτροπεία ἤθελε κρίνει τοῦτο σκόπιμον καὶ ἐπιβαλλόμενον. Ἐξελέγησαν δὲ ὁμοφώνως μέλη τῆς Ἐπιτροπείας ταύτης οἱ κ.κ. Σπυρ. Στάης, Χρ. Μητσόπουλος, Περ. Ρεδιάδης Ἀθαν Γεωργιάδης καὶ Γεωργ. Βέλτσος. Εἰς τὴν αὐτὴν ἐπιτροπείαν ἀνετέθη καὶ ὁ ἔλεγχος τῆς χρήσεως τοῦ 1920. Ἀπεφασίσθη ὅπως τῆς συγκληθισομένης πρὸς ἀνάδειξιν νέου Διοικ. Συμβουλίου συνελεύσεως μετὰσχωσι μόνον οἱ ἐταῖροι οἱ ἐν τῷ ἐκλογικῷ καταλόγῳ τοῦ 1917 ἀναγραφόμενοι ὡς καὶ οἱ μέχρι τῆς 14 Σεπτεμβρίου 1917 ἐκλεγέντες νέοι τοιοῦτοι, ἤτοι μέχρι τῆς γενομένης τροποποιήσεως τοῦ Ὄργανισμοῦ τῆς ἑταιρείας τῆς ἀνακληθείσης διὰ τοῦ ὡς ἀνωτέρω Β. Διατάγματος.

Ἐν τέλει δὲ ἀνετέθη εἰς τὸ Προεδρεῖον τῆς Συνελεύσεως ὅπως συγκαλέσῃ τὸ ταχύτερον τὴν Συνέλευσιν πρὸς ἀρχαιρεσίας.

Γ. ΕΚΤΑΚΤΟΣ ΣΥΝΕΛΕΥΣΙΣ

Τῇ 5 Δεκεμβρίου 1920, ἡμέρα Σαββάτω, ὥρα 5 μ.μ. ἐγένετο ἡ τρίτη ἑκτακτος συνέλευσις τῶν ἐταίρων πρὸς κύρωσιν τῶν πρακτικῶν τῆς προηγουμένης ἐκτάκτου συνελεύσεως καὶ πρὸς ἐκλογὴν νέου Διοικ. Συμβουλίου. Παρήσαν ἐταῖροι 46. Προήδρευσεν ὁ Πρόεδρος τῆς Συνελεύσεως κ. Γούδας. Ἀνεκοινώθη ἡ ἀπὸ 30 Νοεμβρίου 1920 (ἀρ. πρωτ. 393) παραίτησις τοῦ Α' γραμματέως τῆς Συνελεύσεως κ. Γεώρ. Βέλτσου. Ἀνεγνώσθησαν καὶ ἐπεκυρώθησαν τὰ πρακτικὰ τῆς προηγουμένης συνελεύσεως. Μεθ' ὃ γενομένης ψηφοφορίας πρὸς ἐκλογὴν τοῦ νέου Συμβουλίου ἐξελέγησαν οἱ κ.κ. Κ. Πολυένης, Α. Σκιᾶς, Δ. Παπούλιας, Ι. Δραγάσης, Χ. Μητσόπουλος, Α. Φιλαδελφεύς, Ν. Κυπαρίσσης, Ι. Μεσολωρᾶς, Σ. Παγανέλης, Β. Στάης, Μ. Γούδας, Ν. Ἐξαρχόπουλος καὶ Γ. Μπαλτατζῆς.

ΕΚΘΕΣΙΣ
ΤΩΝ ΠΕΠΡΑΓΜΕΝΩΝ ΤΗΣ ΕΤΑΙΡΕΙΑΣ
ΚΑΤΑ ΤΟ ΕΤΟΣ 1920

*Συνταχθεῖσα ὑπὸ τοῦ γραμματέως τοῦ Συμβουλίου Ἰαν.Χ. Δραγότση
καὶ ἀναγνωσθεῖσα ἐν τῇ γενικῇ Συνελεύσει τῶν Ἑταίρων
τῇ 10ῃ Ἰανουαρίου 1921*

Κύριοι Ἑταῖροι,

Ἀνακτησαμένης τῆς ἀρχαιολογικῆς Ἑταιρείας διὰ Βασιλικοῦ Διατάγματος τὸ κῦρος, ὅπερ διὰ τοσούτων ἔργων ἀπὸ τόσούτων ἐτῶν ἐκτήσατο καὶ εἰσελθούσης εἰς τὴν κανονικὴν αὐτῆς τροχίαν διὰ τῆς τελευταίας γενικῆς συνελεύσεως τῆς 29ης Νοεμβρίου 1920, τὸ εὐθὺς κατόπιν, τῇ 5ῃ Δεκεμβρίου 1920, ἐκλεγέν Διοικητικὸν Συμβούλιον προβαίνει εἰς τὴν λογοδοσίαν τῶν πεπραγμένων κατὰ τὸ λήξαν ἔτος.

Καὶ πρῶτον εἰς μνημόσυνον τῶν ὑπὲρ αὐτῆς ἐργασθέντων ἀναγράφει τὰ ὀνόματα ἐκείνων, οὓς ἀφῆρσεν ἀπὸ τοῦ μέσου ἡμῶν κατὰ τὸ ἔτος τοῦτο ὁ θάνατος. Πολύτιμοι ὑποστηρικταὶ τοῦ ἔργου αὐτῆς μετήλλαξαν τὸν βίον. Τοιοῦτος ὁ τακτικὸς ισόβιος ἐταῖρος Στέφανος Στρέϊτ, διαπρέφας μεταξὺ τῶν νομοδιδασκάλων ἀπὸ τῆς Πανεπιστημιακῆς ἑδρας, ἀνελθὼν εἰς τὰ ἀνώτατα τῆς πολιτείας ἀξιώματα, διοικήσας δ' ἐπὶ μακρὸν τὴν Ἑθνικὴν τῆς Ἑλλάδος Τράπεζαν, ἀπὸ δὲ τῆς θέσεως αὐτοῦ ταύτης παρασχῶν πᾶσαν εὐκολίαν καὶ πᾶσαν ἀρωγὴν εἰς τὴν ἡμετέραν Ἑταιρείαν. Ὁ τακτικὸς ισόβιος ἐταῖρος Ἀναστά-

σιος Δαμδέργης, ὁ προαγαγὼν τὴν ἐπιστήμην τῆς Χημείας διὰ τῶν πλουσίων μελετῶν καὶ ἐρευνῶν αὐτοῦ. Παρὰ τοῦτον καὶ ὁ ἀδελφὸς αὐτοῦ Νικόλαος Δαμδέργης τακτικὸς ἐταῖρος καὶ οὗτος. Ὁ γηραιὸς εὐπατρίδης τακτικὸς ἰσόβιος ἐταῖρος Θεμιστοκλῆς Φιλαδέλφεὺς, ὁ γνωστότατος καὶ ἐκ τῆς ἄλλης αὐτοῦ δράσεως ἀγαστὸς Ἀθηναῖος, μάλιστα δὲ ἐκ τῆς ἐρεῦνης τῆς σοβαρωτάτης τῆς Ἱστορίας τῶν Ἀθηναίων ἐπὶ Τουρκοκρατίας, ἦν χαρακτηρίζει εἰλικρινὴς ἐργασία καὶ φιλόπονος ἐρευνῶν κατὰ τὴν γενέτειραν γῆν. Καὶ τέλος ὁ τακτικὸς ἐταῖρος Θεόδωρος Ἀποστολόπουλος, οὗ πολυμερεστὰτῃ ὑπῆρξεν ἡ ἐν τῇ κοινωνίᾳ καὶ τῇ πολιτείᾳ δράσις.

Τὰ τῆς οἰκονομικῆς καταστάσεως τῆς Ἑταιρείας βλέπετε ἀναγεγραμμένα ἐν τῷ εἰς χεῖρας ὑμῶν λογιστικῷ πίνακι τῷ ἐντύπῳ, ἐν ᾧ σημειοῦται, ὅτι τὰ μὲν ἔσοδα κατὰ τὸ λήξαν ἔτος ἀνῆλθον εἰς δρ. 122,387,30, τὰ δὲ ἔξοδα εἰς δρ. 87,143,10, μετὰ περισσεύματος ἐκ δραχ. 35,244,20.

Κυριώτατον τῶν ἔργων τῆς Ἑταιρείας καὶ κατὰ τὸ λήξαν ἔτος ὑπῆρξε τὸ τῶν ἀνασκαφῶν καὶ πᾶν τὸ σχετικὸν πρὸς μελέτην καὶ ἐρευναν καὶ συντήρησιν τῶν ἀρχαιοτήτων. Καὶ περὶ τούτων ἀνακοινοῦμεν τὰ ἐκ τῶν ἐκθέσεων τῶν ἐνεργησάντων αὐτὰς ἐξελγόμενα.

Πρώτην τῶν ἀνασκαφικῶν ἐργασιῶν ἀναφέρομεν ἐκείνην, ἣν ἐξετέλεσεν ἡ Ἑταιρεία παρὰ τὸ Διονυσιακὸν θέατρον ἐν συνεχισμῷ τοῦ ἔργου, ὅπερ ἤρξατο ἀπὸ τοῦ 1914 πρὸς βεβαίωσιν τῆς ἐκεῖ ὑπάρξεως τοῦ Ὁδείου τοῦ Περικλέους καὶ τοῦ σχήματος αὐτοῦ. Ἡ ἀνασκαφὴ ἐνηργήθη καὶ πάλιν ὑπὸ τὴν διεύθυνσιν τοῦ ἐφόρου τοῦ Ἐθνικοῦ Μουσείου κ. Π. Καστριώτου, εἰμεθα δὲ εἰς θέσιν σήμερον νὰ γνωρίζωμεν ὅχι μόνον, ὅτι εἰμεθα ἀσφαλῶς

πρὸ τοῦ Ὁδείου, ἀλλὰ νὰ βεβαιώσωμεν διὰ τῆς ἐργασίας τοῦ ἔτους τούτου ἐκ τοῦ τμήματος αὐτοῦ, ὅπερ ἀπεκαλύφθη, καὶ τὸ σχῆμα τοῦ ἰδρύματος. Ἐν τῇ πρὸς τὸ Συμβούλιον ἐκθέσει αὐτοῦ ὁ κ. Καστριώτης λέγει : « Αἱ μέχρι τοῦδε ὑφ' ἡμῶν γενόμεναι ἐκεῖ ἐργασίαι, αἱ ἀπὸ ἡτείας ἤδη ἀρξάμεναι (ΑΕ 1914 π. ε.) ἀπέδωκαν λίαν ικανοποιητικὰ ἀποτελέσματα, πιστωθείσης οὐχὶ μόνον τῆς θέσεως τῆς ἀκριβοῦς τοῦ Ὁδείου, ἣτις παντελῶς ἡγνοεῖτο, ἀλλὰ καὶ ικανὰ λείψανα τῶν θεμελίων τούτου εὐρέθησαν ὥς καὶ ὀρθοστάται τινές, κατὰ χώραν διασωθέντες, ἐρ' ὧν ἴσταντο λίθινοι κίονες, οἱ περιθέοντες κατὰ τὸν Βιτρούδιον, τὸ Ὁδεῖον, ὅπερ ὁ Παυσανίας καλεῖ κατασκευάσμα. Ἀλλὰ τὸ σπουδαιότερον τῆς ἀνασκαφῆς ἡμῶν εἶνε, ὅτι ἀναμνησθητήτως οὐχὶ μόνον ἡ ἐσωτερικὴ τούτου διάταξις, ἀλλὰ καὶ αὐτὸ τὸ σχῆμα τοῦ Ὁδείου, ὅτι δὲν ἦτο περιφερές, ὥς μέχρι τοῦδε ἐνομιζέτο, ἐκ παρανοήσεως τοῦ χωρίου τοῦ Πλουτάρχου, ἀλλὰ παραλληλόγραμμον, μόνον δὲ κατὰ τὴν ὁροφὴν συνέκλινεν ἀπολήγον εἰς κωνικὸν σχῆμα καὶ τοῦτο κατὰ μίμησιν τῆς τοῦ Ξέρξου σκηνῆς ».

Δυστυχῶς ἡ σπουδαιότατη αὕτη ἐρευνα, ὅπως καὶ ἄλλαι ἐργασίαι τῆς Ἑταιρείας, διεκόπη ἔνεκα τῆς ἐλλείψεως ἐργατικῶν χειρῶν καὶ ἔνεκα τῆς μεγάλης ὑπερτιμήσεως τῶν ἡμερομισθίων. Περιωρίσθη δὲ κυρίως εἰς τὸν καθαρισμὸν τοῦ ἀνασκαφέντος χώρου ἐκ τῶν καταπεσόντων ἀνωθεν χωμάτων ὑπὸ τῶν βροχῶν, ἅτινα κατεκάλυψαν τὰ μέχρι τοῦδε ἀποκαλυφθέντα εἰρήπια.

Προέβη ὁμῶς ὀλίγον ἡ ἐργασία πρὸς τὸ Β. Δ. μέρος χωρὶς νὰ κατορθωθῇ νὰ ἔλθῃ εἰς πέρας ἔνεκα τῆς μεγάλης ἐκεῖ ἐπιχώσεως, ἀλλ' ἐφάνη ὅτι ἡ πλευρὰ αὕτη εἶνε ἐπενδεδυμένη διὰ μεγάλων μαρμαρίνων πλακῶν κατὰ τὸ

πρόσθιον μέρος ὡς καὶ τὴν ἄνω ἐπιφάνειαν, ἐνθα τὸ διάζωμα ὅπου ἡ κιονοστοιχία περιέθεε τὸ οἰκοδόμημα. Ἡ ἐπένδυσις διατηρεῖται ἄριστα, ἀνευρέθησαν δὲ ἐκεῖ καὶ πήλιναι κεραμίδες προερχόμεναι ἐκ τῆς στέγης. Ἐδαπανήθησαν εἰς τὴν ἀνασκαφὴν ταύτην δρ. 1047,50.

Δευτέρα ἀρκετὰ σπουδαία ἐργασία τῆς Ἑταιρείας ἐξετελέσθη ἐν Ἐλευσίνι διὰ τοῦ τμηματάρχου τοῦ ἀρχαιολογικοῦ τμήματος κ. Κουρουνιώτου, σχετιζομένη πρὸς τὰ κύρια ἐκεῖ οἰκοδομήματα καὶ τὰ περὶ τὸν περίβολον τοῦ Ἱεροῦ. Περὶ τῆς ἀνασκαφικῆς ταύτης ἐργασίας καὶ τῆς ἄλλης περὶ τὴν τακτοποίησιν τοῦ ἀρχιτεκτονικοῦ ὕλικου τοῦ πρὸ τῶν Μ. Προπυλαίων ὁ κ. Κουρουνιώτης γράφει:

«Ἐν Ἐλευσίνι αἱ ἐργασίαι ἔγειναν ἐπὶ τῆς πρὸ τῶν Μεγάλων Προπυλαίων αὐλῆς τοῦ Ἱεροῦ καὶ Ν. τοῦ περιβόλου τοῦ Ἱεροῦ, ἀμέσως παρὰ τὸ νότιον τεῖχος καὶ κατὰ μῆκος τούτου. Ἐπὶ τῆς αὐλῆς ἐτακτοποιήθη ὅλον τὸ σπουδαῖον ἀρχιτεκτονικὸν ὕλικὸν προερχόμενον κυρίως ἐκ τῶν Μ. Προπυλαίων, καὶ τῶν δύο ἐκατέρωθεν τῆς αὐλῆς Ῥωμαϊκῶν ἀψίδων. Τοῦτο κατὰ τὰς προηγηθείσας ἐργασίας, ἐλλείψει ἀπαλλοτριωθέντος χώρου, εἶχε σωρευθῆ εἰς μεγάλους σωροὺς ἐπὶ τῆς αὐλῆς καὶ, ἐν ᾧ ἂν ἐνὸς ἡ ἀρχιτεκτονικῆ μελέτῃ τῶν μνημείων ἐδυσκολεύετο διὰ τοῦτο, ἐκαλύπτετο ἂν ἑτέρου καὶ ὅλος ὁ χώρος τῆς πλακοστρώτου αὐλῆς».

Διὰ τῆς ἀνασκαφῆς, ἡ ὁποία ἠκολούθησε τὴν τακτοποίησιν τοῦ ἀρχιτεκτονικοῦ ὕλικου ἐπὶ τῆς αὐλῆς τῆς Ἐλευστίνος ἀνεκαλύφθη ἡ βάσις ἐνὸς ἀρκετὰ μεγάλου βωμοῦ πρὸ τοῦ μικροῦ ναοῦ τῆς Ἀρτέμιδος, καὶ, τὸ σπουδαιότερον, εἰς πρωτοφανῆς ὅμοιος πρὸς βαθεῖαν δεξαμενὴν ἢ πλατὺ φρέαρ πλινθόκτιστος βόθρος, ἐν ᾧ, ὡς φαί-

νεται ἐκ τῶν εὐρεθέντων ὑπολειμμάτων πυρᾶς καὶ κεκαυμένων ὀστῶν, ἐκκλίνοντο θυσίαι εἰς τοὺς γθονίους Θεοὺς ἐπὶ τοῦ ἐδάφους τῆς βάσεως τοῦ βόθρου εὐρισκομένης εἰς βάθος 2 περίπου μέτρων βαθύτερον τοῦ ἐδάφους τῆς αὐλῆς.

«Ὁ βοθρος εὐρίσκεται ὀλίγα μέτρα μακρὸν καὶ πρὸς Β. τοῦ νχοῦ τῆς Ἀρτέμιδος. Ἀπεκαλύφθη ἔτι καὶ ὅλη ἡ βάση τῆς πρὸς Δ. τῆς αὐλῆς Ῥωμαϊκῆς ἀψίδος, ἐφ' ἧς διὰ τοῦ ὕλικου αὐτῆς ἐκτίσθη οἰκίσκος εἰς Μεσαιωνικοὺς χρόνους.

«Πρὸς Ν. τοῦ περιβόλου τοῦ Ἱεροῦ ἀπεκαλύφθη ἡ ἀνάβασις εἰς τὴν νοτίαν Πύλην αὐτοῦ, ἀποτελουμένη ἐκ κλιμάκων μετασκευασθεῖσων εἰς πολὺ μεταγενεστέρους χρόνους. Ἀνεσκάφη πρὸς τούτοις ἐκεῖ ἀρκετὰ μέγα κτίριον κατὰ πολυγωνικὸν τρόπον τοῦ 6ου π. Χ. αἰῶνος ἐκτισμένον καὶ ἐν τῇ περιοχῇ αὐτοῦ εὐρέθησαν πολλοὶ περὶεργοὶ τάφοι μετὰ ἀγγείων τῶν λεγομένων Παλαιοκορινθιακῶν καὶ ἄλλα τῶν ὁποίων παραδόξως ἡ τεχνικὴ κατασκευὴ καὶ τὰ λοιπὰ χαρακτηριστικὰ εἶνε ὅμοια πρὸς τὰ εὐρισκόμενα ἐν Ἐλευσίνι προϊστορικὰ ἀγγεῖα. Ἐδᾶπανήθησαν διὰ τὴν ἀνασκαφικὴν ταύτην ἐργασίαν ἐν Ἐλευσίνι δρ. 10,853,65.

Τρίτῃ ἀνασκαφικῇ ἐργασίᾳ εἶναι ἡ τοῦ Ἀμφιαρείου ἐν Ὠρωπῷ παρὰ τὸν Κάλαμον, ἐκτελεσθεῖσα, ὅπως ἀπὸ ἐτῶν, ὑπὸ τοῦ Ἐφόρου τοῦ ἐπιγραφικοῦ Μουσείου καὶ μέλους τοῦ Συμβουλίου κ. Β. Λεονάρδου. Κατὰ τὴν ἐκθεσιν αὐτοῦ αἱ ἔρευναι ἐκεῖ ἀπέβλεψαν εἰς τὴν ἀποκάλυψιν τῶν ἐπὶ τῆς δεξιᾶς ὁχθῆς τοῦ χειμάρρου οἰκοδομημάτων τῶν κατὰ τὸ χειμερινὸν καταγώγιον, τὸ κατάλυμα τῶν κατὰ τὴν πεντετηρίδα εἰς τὸ Ἀμφιάρειον ἢ πρὸς θεραπείαν προσερχομένων, ἅτινα οἰκοδομήματα κεῖνται με-

ταξὺ δύο ὁδῶν, ὧν ἡ ἑτέρα φέρει πρὸς τὴν πρὸ τεσσάρων ἐτῶν ἀποκαλυφθεῖσαν ἱερὰν κρήνην, εἰς ἣν εἰσέρρει τὸ ὕδωρ διὰ κρυπτοῦ ὑπὸ τὴν ὁδὸν ὀχετοῦ. Ἐνὸς τῶν οἰκοδομημάτων σώζονται μέχρι τινὸς ὕψους οἱ τοῖχοι μετὰ κονιάματος καλῶς διατηρουμένου λευκοῦ, φέροντος καθέτους καὶ ἰσοπέδους γραμμὰς πρὸς ἀπομίμησιν ἰσοδομικῆς τοιχοδομίας. Κάτω δὲ παρὰ τὸ δάπεδον περιέβλεπεν, ὡς καὶ νῦν εἰθίσται, ξύλινον πλαίσιον, πέταυρον, οὗ φθαρέντος, ὡς εἰκός, ὁ χῶρος μένει κενός, εὐρέθησαν δὲ ἐκεῖ καὶ ἀποτμήματα κονιάματος λευκοῦ καὶ ἐρυθροῦ ἐκ τῶν τοίχων καὶ τῶν φατνωμάτων τῆς ὁροφῆς καταπεσόντα.

Τῶν ἄλλων εὐρημάτων μνημονευτέα τὰ ἐξῆς: μέρος ἀναγλύφου καλλιτέχους τέχνης, ἐφ' οὗ εἰκονίζεται ἡ θυγάτηρ τοῦ Ἀμφιαράου Ὑγεία καθημένη πρὸς δεξιὰ βλέπουσα, παρ' αὐτῇ δὲ νεανίας, ὁ υἱὸς τοῦ Ἀμφιαράου, Ἀμφίλοχος, ἵσταται δὲ ὡς εἰκάζεται καὶ ὁ Ἀμφιαράος πρὸς τούτους προσήρχοντο ἰκέται, ὧν ἐπὶ ἄλλου ἀποτμήματος σώζονται πέντε γυναῖκες. Βάθρον μαρμαρίνον, ἐφ' οὗ κεχαραγμένον τὸ ὄνομα τοῦ ἀγαλαματοποιοῦ: *Φειδίας ἐπόησε*· ὁ Φειδίας οὗτος δὲν εἶνε ὁ τῆς 5ης ἑκατονταετηρίδος, ἀλλ' ἕτερος τοῦ 4^{ου} αἰῶνος, ἕκγονος τοῦ διασήμεου γλύπτου, ὡς φαίνεται ἐκ τοῦ τύπου τῆς ἐπιγραφῆς. Μαρμαρίνη στήλη φέρουσα ψήφισμα τῆς 3ης ἑκατονταετηρίδος, δι' οὗ Ἀριστείδης Μνησιθέου Ἀθηναῖος ὀνομάζεται πρόξενος Ὀρωπίων. Πήλινον εἰδῶλιον κόρης φερούσης βραχὺν χιτῶνα ἐζωμένον καὶ κάλυμμα ἐπὶ τῆς κεφαλῆς, ἐκράτει δὲ λύραν ἐρυθρῶς κεχρωσμένην τῆς 3ης ἑκατονταετηρίδος, λύχνοι τινὲς κοινοὶ καὶ πηλίνῃ μήτρᾳ λύχνου ἐλλιπής· πίθων πηλίνων καὶ ἄλλων ἀγγείων ἀποκόμματα καὶ μολυβδᾶ συρράμματα, δι' ὧν συνεδέοντο διερωγότα ἀγγεῖα. Ἀνευρέθησαν δὲ καὶ νομίσματα 144

μετὰ τεσσάρων μολυβδῶν σταθμίων καὶ δύο χαλκῶν εισιτητηρίων κατετέθησαν δὲ πάντα ἐν τῷ Ἑθν. νομισματικῷ Μουσείῳ. Τῶν νομισμάτων τέσσαρα εἶνε ἀργυρᾷ, τετράδραχμα (Ἀθηναίων τρία μετὰ Τριπολέμου ἐπὶ ἄρματος ὀρακόντων, ἐν Θράκης μετ' ἐπιγραφῆς βασιλέως Λυσιμάχου καὶ κεφαλῆς Ἀλεξάνδρου τοῦ Μ. μετὰ κέρατος Ἀμμωνος), τὰ λοιπὰ δὲ χαλκᾷ 14 ἄλλων πόλεων. Λόγου ἄξια εἶνε τὰ δύο χαλκᾷ εισιτητήρια, ἅτινα ἔχοντα σχῆμα τριγωνικόν, ὅπερ νῦν τὸ πρῶτον ἀπαντᾷ, φέρουσιν ἐπὶ ἀργυροῦ ἐλάσματος ἐμπεπαισμένον, ἀνὰ ἐν γράμμα καλῶν χρόνων, Μ καὶ Χ, γνωστὰ δὲ εἶνε τὰ ἐν τῇ Ἀρχ. Ἐφημερίδι τοῦ 1916 καὶ 1917 δημοσιευθέντα μολυβδᾷ εισιτητήρια τοῦ ἱεροῦ, ἐφ' ὧν κεφαλὴ Ἀμφιαράου καὶ Ὑγίειας καὶ ἐπιγραφὴ: *Ἱερὸν Ἀμφιαράου Ὑγίεια*. Ἐδαπανήθησαν διὰ τὴν ἀνασκαφὴν ταύτην δραχ: 7,211.

Τετάρτη ἀνασκαφὴ εἶναι ἡ ἀπὸ μακροῦ συνεχιζομένη ἐν Ἐπιδαύρῳ διὰ τοῦ καθηγητοῦ τοῦ Πανεπιστημίου κ. Π. Καββαδία. Ἐν Ἐπιδαύρῳ ἐγένετο, κατὰ τὴν ἐκθεσιν τοῦ κ. Καθηγητοῦ, μικρὰ ἐργασία πρὸς συμπλήρωσιν τῆς ἀνασκαφῆς καὶ ἐρεύνης τοῦ κατὰ τὸν ἅγιον Ἰωάννην μεγάλου μετὰ μωσαϊκῶν οἰκοδομήματος, ἥχθησαν δὲ εἰς φῶς καὶ ἄλλαι τινὲς ἐπιγραφαί, ὧν μία γνωρίζει ἡμῖν, ὅτι ὁ ὑπὸ τοῦ Παυσανίου (6, 17, 4) μνημονευόμενος περιήρημος ἐξ Ἀρκαδίας σταδιοδρόμος, ὁ τούτου ἕνεκα ἀπλῶς *Ἑμμαντίων Σταδιεύς* καλούμενος, πατρίδα εἶχε τὴν Θέλπουσαν.

Ἡ κυρία κατὰ τὸ 1920 ἀνασκαφὴ ἐγένετο ἐν τῷ χώρῳ τῷ παρὰ τὴν μεγάλην δεξαμενὴν τοῦ Ἀντωνίου. Ἐνταῦθα ἀποκαλύπτονται δύο μεγάλα καὶ πολυσύνθετα οἰκοδομήματα, παράδοξα δὲ καὶ πρωτοφανῆ κατὰ τὸ σχέδιον, διὰ τείλους συνδεόμενα καὶ ἐν ὅλῳ ἀποτελοῦντα. Ἀπὸ τῆς εἰσόδου εἰσῆρχετό τις, κατερχόμενος μικρὰν κλί-

μακα, εἰς εὐρὺ περιστύλιον; οὐτινος αἱ βάσεις τῶν κιόνων σφίζονται κατὰ χώραν, ἀνήρχετο δ' εἴτα εἰς ὑψηλότερον κείμενα δωμάτια, αἰθούσας στοάς καὶ ἰδίως εἰς πολλὰ θολωτά, καμαρωτά καὶ ἀψιδωτά διαμερίσματα. Δύο δωμάτια ἀνασκαφέντα ἐφάνη, ὅτι ἔχουσι τὸ ἔδαφος ἐπεστρωμένον διὰ μωσαϊκῶν. Ἐν τῇ ἀνασκαφῇ εὐρέθη βῆθρον ἀγάλματος τοῦ Ἀντωνίνου, ὅπερ ἀνήγειρεν ἡ *ἱερὰ πόλις τῶν Ἐπιδαυρίων*. «Εἰς τοῦτο δ' ἀποβλέποντες, λαμβάνοντες δ' ὑπ' ὄψιν ὅτι ὁ τρόπος τῆς κατασκευῆς τοῦ οἰκοδομήματος δύναται ὄντως νὰ ἀναγάγῃ ἡμᾶς εἰς τοὺς χρόνους τοὺς περὶ τὴν ἐποχὴν τῶν Ἀντωνίνων, πρὸς τούτοις δέ, ὅτι τὸ οἰκοδόμημα κεῖται προφανῶς οὐχὶ ἐντός, ἀλλ' ἐκτὸς τοῦ ἱεροῦ περιβόλου, δυνάμεθα ἴσως νὰ εἰκασωμεν ἀπὸ τοῦδε, ὅτι τοῦτο εἶνε τὸ οἰκοδόμημα περὶ οὗ ὁ Πausanias (2,27) λέγει τάδε : «Ἐπιδαυρίων δὲ οἱ περὶ τὸ ἱερὸν μάλιστα ἐταλαιπώρουν, ὅτι μήτε αἱ γυναῖκες ἐν σκέπη σφίσιν ἔτικτον καὶ ἡ τελευτὴ τοῖς κάμνουσιν ὑπαίθριος ἐγίγνετο, ὁ δὲ (Ἀντωνῖνος) καὶ ταῦτα ἐπανορθούμενος κατεσκευάσατο οἴκησιν. *Ἐνταῦθα ἤδη καὶ ἀποθανεῖν ἀνθρώπων καὶ τεκεῖν γυναῖκε δσιον*», Τὸ ζήτημα τοῦτο δύναται νὰ ἐξακριβωθῇ διὰ τῆς κατὰ τὸ προσεχὲς ἔτος ὁλοσχεροῦς ἀποκαλύψεως τοῦ οἰκοδομήματος. Τούτου δὲ βεβαιωθέντος δυνάμεθα κατὰ τὴν σήμερον συνήθῃ ἐκφρασιν νὰ εἰπωμεν, ὅτι τὸ ἀποκαλυπτόμενον οἰκοδόμημα ἦτο μέγαν νοσοκομεῖον συγκείμενον ἐκ *θεραπευτικῆς κλινικῆς καὶ μαιευτικῆς κλινικῆς*». Ἐδαπανήθησαν διὰ τὴν ἀνασκαφὴν τῆς Ἐπιδαύρου δρ. 7,341,30.

Πέμπτη ἔρευνα ἀνασκαφική, ἀρκετὰ εὐρεῖα, ἐγένετο ἐν Ἀμφιπόλει διὰ τοῦ ἐφόρου τῶν Ἀρχαιοτήτων Μακεδονίας κ. Εὐστρ. Πελεκίδου. Καθ' ἃ ἐν τῇ ἐκθέσει αὐτοῦ πρὸς τὸ συμβούλιον ἀναγράφει ὁ κ. ἔφορος ἡσχολήθη εἰς

τὸ νὰ μελετήσῃ τὰ κατὰ τὴν Ἀμφίπολιν, ἰδίᾳ δὲ τὰ σχε-
 τικά πρὸς τὸ πεδῖον τῆς ἐν Ἀμφιπόλει μεταξὺ Κλέωνος,
 τοῦ περιφήμου Ἀθηναίου δημαγωγοῦ, καὶ Βρασιδα μά-
 χης. Καὶ ἀναπτύσσει οὕτω τὰ τῆς θέσεως τῆς πόλεως
 βοηθούμενος ἀπὸ τὸν Θουκυδίδην, παρακολουθῶν τὸν ῥεῶν
 τοῦ ποταμοῦ Στρυμόνος τοῦ παραρρέοντος παρὰ τὸν λό-
 φον, ἐφ' οὗ ἡ Ἀμφίπολις καὶ ὃν περιβρέχει ἀπὸ Β. Δ.
 καὶ Ν. σημειῶν δὲ καὶ τὰ ἵχνη τοῦ τείχους τοῦ Ἀγνώ-
 νος πρὸς Α. Ἀσχολούμενος εἰς τὴν διὰ μακρῶν ὑπὸ γεω-
 γραφικὴν ὄψιν ἐξέτασιν τῶν κατὰ τὴν πόλιν αὐτὴν καὶ
 τὰ πέριξ, εἶτα φθάνει εἰς τὰ κατὰ τὴν ἔρευναν τὴν ἀρ-
 χαιολογικὴν, ἣτις παρουσιάσθη δυσχερεστάτῃ κατὰ τὴν
 ἀναζήτησιν τῶν οἰκοδομημάτων τῆς πόλεως, ἐν ᾧ τόσον
 εὐχερὲς ἦτο ὁ καθαρισμὸς τῆς θέσεως αὐτῆς, καὶ τοῦτο
 διότι ἡ ἐπιφάνεια τοῦ λόφου, ἥ τε ἐπίπεδος καὶ ἡ τῶν κλι-
 τύων εἶνε κεκρυμμένη ἐντὸς ὑψηλῶν χόρτων καὶ θάμνων
 πυκνῶν, ὁ δὲ διὰ τοῦ πυρὸς καθαρισμὸς αὐτῶν δὲν εἶνε
 ἀκίνδυνος, διότι ἡ ὅλη τοῦ Στρυμόνος περισχὴ, ὡς μέ-
 τωπον τοῦ τελευταίου πολέμου, βρίθκει σφαιρῶν καὶ ὀβί-
 δων μὴ ἐκραγισῶν, ἐχθρικῶν καὶ συμμαχικῶν. Διὰ
 τοῦτο ἐγένετο φροντίς νὰ καθαρισθῶσιν ὠρισμένα μέρη
 τοῦ λόφου, ἐνθα πολλοὶ ὑπὸ τυμβωρύχων ἀνοιχθέντες
 τάφοι, νὰ ἀνοιχθῶσι δὲ δοκιμαστικαὶ τάφοι, ἐν αἷς εὐρέ-
 θησαν κατ' ἀρχὰς εἰς μεῖζον βάθος καλυβοειδεῖς τινες ἐκ
 κεραμίδων τάφοι Ῥωμαϊκῶν χρόνων καὶ ὀρθογώνιον συμ-
 παγὲς ἐκ λίθων καὶ ἀσβεστοκονιάματος βᾶθρον εἰς μικρό-
 τερον βάθος, ὁ ὑπὸ τὸ ὁποῖον τάφος δὲν ἠρευνήθη. Εἶτα
 ὀλίγον ὑψηλότερα ἀνευρέθησαν τρία μεγάλα χριστιανι-
 κῶν χρόνων οἰκοδομήματα, ὧν ἐκαθαρίσθη τὸ ἐν. Τοῦτο
 εἶνε βασιλικὴ εἰς τρία κλίτη διηρημένη διὰ δύο σειρῶν
 κορινθιακῶν κιόνων μετὰ τριῶν θυρῶν πρὸς Δ καὶ ἀψίδος

μιᾶς πρὸς Α. Οἱ κίονες μονόλιθοι, τεθλασμένοι τὸ πλεῖστον, ἔχουσι καταπέση, αἱ δὲ βάσεις αὐτῶν κεῖνται ἐπὶ χαμηλοῦ ἐκ μαρμαρίνων πλακῶν στυλοβάτου. Ἐν τῷ στυλοβάτῃ τῆς δεξιᾶς σειρᾶς κίωνων εὗρηται χρησιμοποιημένη μεγάλη πλάξ μετὰ τμήματος ἐπιγραφῆς. Ἄλλη πλάξ εὗρέθη ἐντὸς τῆς μεσαίας θύρας τοῦ ναοῦ μετὰ τμήματος λατινικῆς ἐπιγραφῆς γεγραμμένης ὡσαύτως ἐπὶ δύο πλακῶν προσηρμοσμένων ἀλλήλῃς. Ἐν τῇ ἐπιχώσει τῆς Ν. Δ. γωνίας τοῦ ναοῦ εὗρέθη ἀνάγλυφον Ἰσιδος ἰδιόζοντος τύπου μετὰ λέοντος (;) ἐπὶ τῶν γονάτων καὶ μικρῶν ἀναγλύπτων μορφῶν ἐπὶ τοῦ πλαίσιου (δεξιᾶ, ἀριστερὰ καὶ ἄνω). Ἐντὸς τοῦ Β. τοῖχου εὗρέθη τὸ κάτω μέρος κορμοῦ πτηνοῦ (Σειρήνος);

Ἐν ἐρευνῇ γενομένη ἐἰς ἄλλην θέσιν, ὀνομαζομένην Φοῦρνος ἢ Κοκκῶνια, διὰ τὴν πληθύν τῶν εὕρισκομένων εἰδωλίων ἐἰς θραύσματα, εὗρέθησαν πολλὰ τοιαῦτα τύπου Ἀττιδος τὸ πλεῖστον, εὗρέθη καὶ τοῖχος πωρίνων λίθων σχηματίζων γωνίαν, ἥς ἐντὸς τάφος κτιστὸς Ῥωμαϊκῶν χρόνων μετὰ ἐμπλάσεως (σουβᾶ) ἐσωτερικῶς. Ἡ ἐργασία τῶν πλίνθων καὶ ἡ ἀρίστη αὐτῶν προσταρμογή, ἥ τε ὀριζοντία καὶ ἡ κάθετος, δεικνύουσιν, ὅτι ὁ τοῖχος οὗτος ἀνήκει εἰς τὸ τεῖχος τῆς πόλεως τοῦ Ε' αἰῶνος π.Χ. Τὸ μέρος τοῦτο τοῦ τεῖχους ὑπολαμβάνει ἐκ τῆς τοπογραφίας ὅτι εἶνε ἐκεῖνο καθ' ὃ αἱ πρῶται πύλαι τῆς Ἀμφιπόλεως, κατὰ Θουκυδίδην. Ἀνάγκη ὅμως μείζονος ἐρεῦνης, ἵνα καὶ αὗται καὶ αἱ θρακικαὶ πύλαι καθορισθῶσι καὶ σαφηνισθῇ ἡ θέσις, ἔνθα ἡ μάχη ἐγένετο. Ἐκ τῆς ἀκριβεστερας ἐρεῦνης δύνανται νὰ καθορισθῶσιν ἀκριβῶς καὶ αἱ τοπογραφικῶς καὶ ἱστορικῶς πρὸς τὴν Ἀμφίπολιν σχετιζόμεναι θέσεις τῆς Ἀργίλου καὶ τοῦ Κερδυλίου. Διὰ τὴν ἀνασκαφὴν ταύτην ἐδαπανήθησαν δραχμαὶ 5,040.

Ἐκτὴ ἀνασκαφὴ εἶνε ἡ ἀρξαμένη ἐν χειμῶνι, τῇ 24ῃ Νοεμβρίου 1920, ἐν Δωδώνῃ διὰ τοῦ καθηγητοῦ τοῦ Πανεπιστημίου κ. Γ. Σωτηριάδου, κατὰ τὴν ἔκθεσιν τοῦ ὁποίου αὕτη ἦτο μικρὰ ἀπόπειρα ἐπαναλήψεως τῶν τῷ 1875 ἐνεργηθεισῶν ἐκεῖ μεγάλων ἐργασιῶν ὑπὸ τοῦ μακαρίτου Κ. Καραπάνου. Ἡ προσοχὴ τοῦ ἀνασκάπτοντος ἐστράφη πρὸς τὸν χώρον, ἐνθα τὸ κυριώτερον τμῆμα τοῦ περιβόλου τοῦ ναοῦ τοῦ Δωδωναίου Διὸς Ἐκεῖ ἐκαθαρίσθη ἡ εἴσοδος τοῦ ἱεροῦ, ἀπεκαλύφθησαν δὲ αἰθίαι αἱ λίθιναι βάσεις τῶν ἐκατέρωθεν παραστάδων τῆς πύλης μετὰ καὶ τῶν ὀπῶν αὐτῶν, ἐν αἷς περιστρέφοντο οἱ ἄξονες τῶν πτερύγων αὐτῆς, ἐν τῇ ἐτέρᾳ δὲ τῶν ὀπῶν τούτων καὶ τὸ ὀρειχάλκινον πλακίδιον τῆς περιστροφῆς τοῦ ἄξονος.

Ὁ περισσότερος χρόνος τῆς ἐργασίας κατηναλώθη παρὰ τὴν Ν. ἢ ΝΑ. πλευρὰν τοῦ ναοῦ, ὑποτιθεμένου, ὅτι ἐκεῖ ἦτο ὁ μέγας βωμὸς τοῦ Δωδωναίου Θεοῦ. Ἐκεῖ ἀντὶ τοῦ βωμοῦ παρουσιάσθη κτίσμα τι, ὅπερ ἐκ τοῦ σχήματος χαρακτηρίζει ὡς μεγάλην ἐξέδραν, παρὰ τὴν ὁποίαν παρετηρήθη καὶ ἄλλη μικροτέρα. Ἐκεῖ εἰς ἀνάλημμά τι τοῦ κτίσματος ἀνευρέθησαν 4 τρίγλυφα λίθου ἐγχωρίου μαλακοῦ τὰ ὁποῖα πιθανώτατα ἀνῆκον εἰς τὸν ναόν, πυρποληθέντα ἴσως τῷ 221 π. χ. Πάντα ὁμῶς τὰ εὑρεθέντα, κατὰ τὴν ἔκθεσιν τοῦ κ. Σωτηριάδου, τὰ ὁποῖα ἀρχικῶς ὑπελήφθησαν ὑπ' αὐτοῦ ὡς ἀρχαίων ἐλληνικῶν χρόνων, ἀποδεικνύουσιν, ὅτι πρόκειται ἀπλούστατα περὶ λειψάνων Χριστιανικῆς ἐκκλησίας. Ὡς πόρισμα ἀκόμη προερχόμενον ἐκ τῆς ἐρεύνης ταύτης παρατίθησιν, ὅτι ὑπὸ τὰ θεμέλια τῆς ἐκκλησίας ταύτης ὑποτίθεται, ὅτι ὑπάρχει ἀρχαῖον Ἑλληνικὸν οἰκοδόμημα, ὡς δεικνύουσιν ὠραῖοι Ἑλληνικοὶ τοῖχοι ἐξ ὀγκωδῶν ἐπιμελέστατα ἐργασμένων λίθων. Τὸ κυριώτατον εὑρημα μετὰ τοὺς τοί-

χους τούτους, κατὰ τὴν ἔκθεσιν πάντοτε τοῦ κ. Σωτηριάδου, εἶνε ἄνθρακες, καὶ τέφρα καὶ λείψανα τακέντος ὑποπυρὸς χαλκοῦ καὶ τεμάχιον ἐλόκληρον πῆλινον γείσου φέροντος ζωγραφιστὰ ἀνθέμια. Ἡ ἀνασκαφὴ αὕτη διέκοπη ὑπὸ τοῦ Ὑπουργείου τῆς Παιδείας τῇ 6ῃ Δεκεμβρίου τοῦ λήξαντος ἔτους. Διὰ ταύτην ἐδαπανήθησαν μέχρι μὲν τῆς 5ῆς Δεκεμβρίου, ὅτε διετάχθη ἡ παῦσις τῆς ἀνασκαφῆς δρ. 1927, ἀπὸ δὲ τούτου μέχρι 1ῃ Δεκεμβρίου δρ. 872, ἦτοι τὸ ὅλον δρ. 2,799.

Ἐβδόμη καὶ τελευταία ἐργασία τῆς Ἀρχαιολογικῆς Ἑταιρείας εἶνε ἡ γενομένη ἐν Μυστρᾷ διὰ τοῦ κ. Ἀδαμαντίου, καθηγητοῦ τοῦ Πανεπιστημίου καὶ τέως συμβούλου τῆς Ἑταιρείας. Αὕτη περιστράφη εἰς σκαφικὰς τινὰς ἐργασίας, ἰδίως δὲ εἰς τοιαύτας ἀνοικοδομήσεως ἐρειπίων. Ἐγένετο σκαφὴ εἰς τὴν Μονὴν τῆς Πεντανάστης, ἐν ᾗ εὐρέθησαν τάφοι, ἴσως ἀρχιερέων, ἐν οἷς θραύσματα ἀγγείων, τὸ δὲ ἀξιολογώτερον ἀποκαλυφθέν, ὡς λέγει ὁ κ. Ἀδαμαντίου, εἶνε ἐξωγραφημένοι εἰς τὰ τοιχώματα σταυροὶ μετ' ἐσθήτην μοναχικὰ μονογράμματα. Προσέτι ἐγένοντο ἐργασίαι εὐτρεπισμοῦ εἰς διάφορα μέρη τῆς Βυζαντινῆς νεκροπόλεως. Ἡ δὲ σπουδαιότερα ἐργασία εἶνε ἡ κατὰ τὸ μέγιστον μέρος ἀνοικοδόμησις ἐνὸς παλαιοῦ βυζαντινοῦ οἰκήματος, κατὰ τὴν ὁποίαν, ὡς λέγει, ὅχι μόνον εἰς τὴν ὑποστήριξιν καὶ συμπλήρωσιν τῶν ἐλλειπόντων μερῶν ἠκολουθεῖτο τὸ παλαιὸν σύστημα τῶν βυζαντινῶν κτιστῶν, ἀλλ' ἀκόμη καὶ τὰ ὕλικά ἐδίδετο προσοχὴν νὰ εἶνε παρόμοια, ὡς οἱ λίθοι, ἡ ἄσβεστος.

Καὶ διὰ τὴν ἐργασίαν ταύτην ἐδαπανήθη ὑπὸ τῆς Ἑταιρείας τὸ ποσὸν τῶν δρ. 5,322 δρ.

Ταῦτα περὶ τῶν ἀνασκαφικῶν ἐργασιῶν τῆς Ἑταιρείας. Περὶ δὲ τῶν δημοσιευμάτων τῆς Ἑταιρείας ἀνα-

κοινοῖ τὸ συμβούλιον ὅτι τὰ Πρακτικὰ τῶν ἐτῶν 1916, 1917, 1918 καὶ 1919 δὲν ἐξεδόθησαν ἐν καιρῷ, γίνεται ὅμως φροντίς νὰ ἐκτυπωθῶσι νῦν. Τῆς Ἀρχαιολογικῆς Ἐφημερίδος ἐκδίδεται καὶ τὸ τελευταῖον τεῦχος τοῦ 1918. Ἐβράδυνε δ' ἡ ἔκδοσις διὰ τυπογραφικοῦς λόγους. Συγχρόνως ἐκτυποῦται καὶ ὁ τόμος τοῦ 1919. Ἐπὶ τούτοις ἐξεδόθη ὑπὸ τῆς Ἑταιρείας καὶ τὸ Σούνιον τοῦ διευθυντοῦ τοῦ Ἐθνικοῦ ἀρχαιολογικοῦ Μουσείου κ. Β. Στάη, ἀκριβοῦς περιγραφή πάντων τῶν ἐκεῖ γενομένων μετὰ εἰκόνων.

Ταῦτα εἶνε τὰ πεπραγμένα τοῦ λήξαντος ἔτους καὶ ταῦτα ἀνακοινοῖ ὑμῖν τὸ Συμβούλιον ἐν πεποιθήσει, ὅτι ἐν τῷ ζήλῳ τῷ ὁμοθυμῳ, ὁ ὁποῖος κατέχει πάντας ὑπὲρ τῶν μνημείων τῆς προγονικῆς εὐκλείας πάντες θὰ θελήσωμεν νὰ συντελέσωμεν εἰς ἀνύψωσιν τῶν τῆς Ἑταιρείας, εἰς ἣν ἐμπρέπουσαν καὶ ἄλλοτε ἦσαν θέσιν.

ΕΚΘΕΣΕΙΣ ΠΕΡΙ ΤΩΝ ΑΝΑΣΚΑΦΩΝ
ΚΑΙ ΔΙΑΤΡΙΒΑΙ

ΑΝΑΣΚΑΦΑΙ ΚΑΙ ΕΡΕΥΝΑΙ ΕΝ ΑΡΓΟΛΙΔΙ
ΚΑΙ ΘΕΣΣΑΛΙΑ
(Προσθήκαι)

Ὁ ἐν τοῖς Πρακτικοῖς τοῦ 1916 σελ. 76 μνημονευόμενος νεολιθικός συνοικισμὸς τοῦ παλαιτάτου Ἀργους ἐν θέσει «Μακρυρράχι» δὲν εἶναι ἀπίθανον νὰ υποθέσωμεν ὅτι ἀποτελεῖ τὸ ὑπὸ τοῦ Πανσανίου ἐν Β' 15,5 ἀνκφερόμενον Φορωνικόν ἄστυ, οὕτω τοῦλάχιστον ὀριζόμενον ὑπὸ τῶν μετέπειτα Ἀργείων: «Φορωνεὺς δὲ ὁ Ἰνάχου τοὺς ἀνθρώπους συνήγαγε πρῶτον εἰς κοινόν, σποράδας τέως καὶ ἐφ' ἑαυτῶν ἐκάσποτε οἰκοῦντας καὶ τὸ χωρίον, εἰς ὃ πρῶτον ἡθροίσθησαν ἄστυ ὠνομάσθη Φορωνικόν. Ἀργος δὲ Φορωνέως θυγατρίδοϋς, βασιλεύσας μετὰ Φορωνέω, ὠνόμαζεν ἀπ' αὐτοῦ τὴν χώραν». Σημειωτέον δὲ ὅτι, καθ' ἃ εἵπομεν ἐν τοῖς Πρακτικοῖς 1907, οἱ ὡς παλαιτατοὶ ἀνκφερόμενοὶ οἰκιστὰὶ ἄστεων συμπέπτουσι πρὸς τὸ τέρμα τῆς νεολιθικῆς καὶ τὰς ἀρχαῖς τῆς χαλκῆς περιόδου, μάλιστα τῆσδε· τῆς δὲ νεολιθικῆς δὲν ἀπέμεινεν οὐδεμία σχεδὸν μνήμη διὸ καὶ ὁ Πανσανίας λέγει ἔ.ἀ. «Οὐ γὰρ τῇ νῦν Ἀργολίδι ὀνομαζομένη ἰὰ μὲν ἔτι παλαιότερα οὐ μνημονεύουσιν», ἤτοι τὰ πρὸ τοῦ Φορωνέως. Ἐπειδὴ δὲ ἡ λέξις ἄργος καὶ λάρισα θεωροῦνται Πελασγικαὶ ὑπὸ τῶν ἀρχαίων, δύνανται νὰ εἰκάσῃ ὅτι περὶ τὸ 2500 π. Χρ. κατέσχον τὴν Ἀργολίδα οἱ Πελασγοὶ καὶ μετέθηκαν τὸ Φορωνικόν ἄστυ ἐκ τοῦ ἀνισχύρου ἐκείνου βουνοῦ εἰς τὸν ὑπερκείμενον λίαν ὑψηλότερον καὶ ὀχυρώτερον, τὴν Λάρισαν τοῦ Ἀργους, διότι ἡ ἀναἀνακάλυψις τοῦ χαλκοῦ μετέτρεψε τὸ σύστημα τῆς ἐπιθέσεως καὶ κατέστησεν ἀνεπρκεῖς τὰς ἐκ τοιχαρίων νεολιθικὰς

δχυρώσεις, ἠνάγκασε δὲ τοὺς ἀνθρώπους νὰ ζητήσωσι καταφύγια φύσει δχυρὰ πρὸς ἀσφάλειαν καὶ ἄμυναν.

Ἐν τοῖς Πρακτικοῖς 1915 σελ. 225 ἐγράψαμεν ὅτι τὰ σήματα λυγρὰ τοῦ Ὀμήρου ἀπεστάλησαν ὑπὸ Τιβουνθίου βασιλέως, ἐνθ' ἐκεῖ πρόκειται μὲν περὶ Προΐτου, ἀλλὰ τῆς Ἐφύρης ἄρχοντος (Ζ 152· 157), τὸν δὲ πτυκτὸν πίνακα ἐν Ζ 169 νοητέον ὡς ἀποτύπωμα τῶν ἐπὶ κυλίνδρου τινός, οἷος ὁ μνημονευθεὶς ἐκεῖ ἐν σελ. 215 στοιχ. 4 γ'. ἢ ἐπὶ δακτυλίου συμβόλων.

Ὡς πρὸς τὰ ἐν σελ. 205 τῶν Πρακτικῶν 1915 ἐκτιθέμενα σημειωτέον ὅτι, ἡ ἀνασκαφὴ καὶ ἡ διάσωσις τοῦ ἐν Τίρυνθι θησαυροῦ ἐτελέσθη ὑπ' ἐμοῦ, ὡς ἐκτίθημι ἐν τοῖς Πρακτικοῖς 1915 σελ. 204-218.

Εἰς σελ. 177 τῶν Πρακτικῶν 1915 προσθετέον τάδε ἀναγκαιὰ ὄντα:

- 1) Ἀνίδρουσις στηλῶν ἐν τῇ β' αἰθούσῃ καὶ ἐν τῇ Προδόμῳ τοῦ Μουσείου Βόλου· ἀναπαράστασις Ἐπιταφίου μνημείου· κἀθετοὶ δπικαὶ καμπύλαι.

Κατὰ τὴν σημειωθείσαν ἀνίδρυσιν τῶν γραπτῶν στηλῶν ἐν τῇ Β' αἰθούσῃ οἱ μὲν ἀριθμοὶ τοῦ ἐμοῦ καταλόγου, δημοσιευθέντος ἐν ἔτει 1909 ὑπὸ τὴν ἐπιγραφὴν «Θεσσαλικά Μνημεῖα τόμος Α'», δὲν μετεβλήθησαν, ἢ δὲ θέσις ἐνίων στηλῶν μετετράπη κατὰ λόγον τῆς διατηρήσεως τῶν βαφῶν· διότι τὰς διασφύζουσας κάλλιον αὐτὰς ἔθηκα ἐν θέσει ἰσχυρότερον καὶ καταλληλότερον φωτιζομένην. Σημειωτέον δὲ ὅτι τὰ ἐν τῇ Γ' αἰθούσῃ ἐκτεθειμένα ὑπ' ἀριθ. 146 καὶ 152 τμήματα στηλῶν, ἀπεκαλύφθησαν ἀνήκοντα καὶ ἁρμόζοντα ταῖς τῆς Β' αἰθούσης· ὅπ' ἀριθ. 46 καὶ 53· στηλαίς, αἵτινες οὕτως ἀπετελέσθησαν ἄρτι· διατηροῦσι δὲ λίαν εὐδικρίτως τὰς γραπτὰς παρχεῖταις· πλήρεις, καὶ εἰναι ἄξιαι ἀντιγραφῆς. Πρὸς τοῦτοις

συνεκολλήσαμεν ἅπαντα τὰ τέως ἀσυγκόλλητα παραμείναντα τμήματα στηλῶν τῆς Β' ταύτης αἰθούσης.

Ἐν δὲ τῇ προδόμῳ ἀναπνευστήσαμεν ἐπιτάφιον μνημεῖον τῆς Δημητριάδος, ὡς δεῖγμα τοῦ ὁποῖά τινα ἦσαν ἀρχῇ-θεν τὰ κατὰ τὰ νεκροταφεῖα αὐτῆς ἰδρυμένα παρὰ τοὺς τάφους μνημεῖα, ἐν οἷς διεφυλάσσοντο αἱ γραπτὰι στήλαι τῶν κατονομαζομένων διὰ τῶν ἐπ' αὐτῶν ἐπιγραφῶν νεκρῶν. Ἐν πρώτοις ἐποιήσαμεν κρηπίδωμα εἰς δύο ἀναβαθμούς, ὧν ὁ μὲν κάτω ἀπετελέσθη ἐκ λαξευτῶν πωρολίθων, ὁ δ' ἐπ' αὐτοῦ ἐκ κατεργασμένων ὑπομελάνων μαρμάρων ἢ μελανολίθων· τὰ μέλη ταῦτα εὗρομεν ἐν τοῖς ἀνασκαφαῖσι πύργοις καὶ τοῖς νεκροταφεῖοις, κατὰ χώραν δ' ἐπὶ τάφου παρὰ τὸν τύμβον τῆς Πασικράτας ἀπεκαλύψαμεν μόνον τὸ πῶρινον κρηπίδωμα· ἢ ὕπαρξις τρίτου ἀναβαθμοῦ εἶναι ἀδέδαιος μὲν, πιθανὴ δ' ἐν μνημείοις μελίσσιν, οἷον ἦτο τὸ περιέχον τὴν μεγάλην στήλην τῶν πολεμιστῶν, ἣν ἰδρύσαμεν ἐν τῇ προδόμῳ, καὶ ἥς προσέθεμεν διὰ γύψου τὰ ἐλλείποντα τρία τέταρτα.

Ἰδρύσαμεν δ' ἐπὶ τοῦ στερεοδάτου τούτου, ἀντιμετώπως ἀλλήλαι:, δύο παραστάδας μονολίθους, ἥτοι ἐπιμήκεις μαρμαρίνας πλάκας, ὧν εὐρέθησαν πολλὰ τμήματα ἐν τοῖς πύργοις, καὶ ὧν ἡ κατεργασία ἐπεδείκνυεν ὅτι πρὸς τοιοῦτον σκοπὸν εἶχον ποιηθῆ· τῶν παραστάδων τούτων μόνον ἡ ἀριστερὰ εἶναι ἀρχαία, σχηματισθεῖσα ἀκέραιος ἐκ πολλῶν, ἀρμοζόντων ἀλλήλοις τμημάτων· καθ' ὁμοίωσιν αὐτῆς ἐποιήσαμεν τὴν δεξιὰν καινουργῇ. Ἐπὶ τούτων ἡρμόσαμεν τὸν μαρμαρίνον ὄροφον τῆς Ἀρσινουῆς, ὡς δηλοῖ ἡ ἐπ' αὐτοῦ ἐπιγραφὴ, οὕτω δὲ ἀπετελέσθη κόγχη, ἥς ἐντὸς ἐθέσαμεν στήλην, φέρουσαν γραπτὴν παράστασιν ὀρθοῦ ἀνδρός, χαιρετίζοντος γυναῖκα καθημένην· τὴν στήλην ἡρμόσαμεν ἐπὶ ἀρχαίου βάρθρου, ἐνὸς τῶν πλείστων κατὰ τὰς ἀνασκαφὰς τῶν πύργων καὶ τῶν νεκροταφείων εὐρεθέντων.

Ὅτι δὲ ὀπίσω αἱ κόγχαι αὗται ἐκλείοντο διὰ μαρμαρίνων πλακῶν, διαδηλοῦσι τὰ κάθετα διαξέσματα τῶν παραστάδων, διήκοντα καθ' ἅπαν τὸ ὕψος αὐτῶν, ἔχοντα περὶ τὰ

0.20 μ. πλάτος, καὶ προωρισμένα φυσικῶ τῇ λόγῳ νὰ ὑποδεχθῶσι τὰς ἀποκλειούσας ἐκ τῶν ὀπισθεν τὰ μνημεῖα ταῦτα πλάκας. 'Αλλ' ἡ κατεύθυνσις τοῦ διαξέσματος παρατηρήσαμεν ὅτι δὲν ἦτο κάθετος, ἀτε μὴ σχηματίζουσα ὀρθὴν γωνίαν μετὰ τοῦ στερεοβάτου, ἀλλὰ ὀξεῖαν, ὅτι δ' ἐπίτηδες εἶχον οὕτως ἀρχῇθεν ποιηθῇ τὰ διαξέσματα, οὐχὶ κάθετα.

Κατὰ ταῦτα λοιπὸν ἡρμόσαμεν ἐνωτικὴν τῶν παρκατάδων γυψίνην πλάκα, κλείουσαν τὴν ὀπισθεν ἐπιφάνειαν τῆς κόγχης· κατ' ἀνάγκην δὲ προσκλίνει ὅλη ἡ πλάξ αὕτη ἐκ τῶν ἄνω ἐλαττουμένης πρὸς τὰ κάτω κατ' ὀλίγον τῆς προσκλίσεως. 'Ο δὲ λόγος τούτου εἶναι ἐμφανῶς ὀπτικὸς· διότι κατωρθοῦτο διὰ τῆς προσκλίσεως ταύτης νὰ φαίνεται τὸ βάθος εὐθὺ καὶ κάθετον, μὴ ὅν πράγματι, ἐν ᾧ, ἂν ἐννοεῖτο κανονικῶς κάθετον, θὰ ἐνεφανίζετο εἰς τὴν ὄψιν κυρτούμενον δυσκρέτως· οὕτως ἔχομεν ἀπόδειξιν ἁπλὴν τῆς ἐν Δημητριάδι ὑπάρξεως τῆς καθέτου καμπυλότητος παρὰ τὴν γνωστὴν ὀριζόντιον τῶν ἀναβαθμῶν καὶ τοῦ στερεοβάτου τοῦ Περθενοῦ καὶ τῶν ἄλλων ἀρχαίων ναῶν· καὶ σήμερον δὲ οἱ ἐφ' ὑψηλοῦ ἐπιπέδου ἀνθρωπῶντες εἰκόνας ἐξαρτῶσιν αὐτὰς μετὰ τινος προσκλίσεως διὰ τὸν αὐτὸν ὀπτικὸν λόγον.

Βεβαίως δὲ ἡ ἐμφάνισις τῶν καθέτων τούτων καμπυλῶν θὰ ὑπῆρξε γενικὴ, καὶ θὰ ἔλαβε τὴν ἀρχὴν ἐκ τῶν τυμπάνων τῶν ναῶν, ὧν αἱ πλάκες αἱ ἀποτελοῦσαι τὸ βάθος, θὰ ἦσαν ὁμοίως ἡρμωσμέναι μετὰ προσκλίσεως· ὅτι δὲ καὶ βεβαμμένον θὰ ἦτο τὸ βάθος τοῦτο δι' ἐνὸς χρώματος, πιθανῶς κυανοῦ, δύνανται τις νὰ θεωρήσῃ ἀναιμίδιον, καίτοι ἡμεῖς δὲν εὗρομεν ἄχρι τοῦδε πλάκα ἐκ τοιούτου βάρους μνημείου προερχομένην. 'Ενίοτε ἦσαν βεβαμμένα καὶ ἔφερον γραπτὰς παρκατάσεις τὰ ἔσω τῶν παρκατάδων καὶ ἡ ὑποκάτω ἐπιφάνεια τῶν ὀρόφων, ὡς ἀποδεικνύουσιν εὐρεθέντα τμήματα πάντων τούτων, εἶναι ἰδρύσμενα ἐν τῇ προδόμῳ, διατηροῦντα σφῆ ἔχνη τοιούτων παρκατάσεων. Τὰ δὲ γείτη καὶ τὰ ὁμοιώματα ἀκροκεράμων καὶ αἱ ἄλλαι μμῆται ἀρχιτεκτονικῶν μελῶν, λ. γ. κιονοκρά-

νων κττ.. ἦσαν ἐπίσης βεβαμμένα, ὥς ἐμφαίνουσι διατηρηθέντα πολλὰ ἔχνη βαφῶν ἐπ' αὐτῶν.

Σημειωτέον δὲ ὅτι ἐπὶ τῆς ἀρχαίας ἀριστερᾶς παραστάδος τοῦ ἀνασυγκροτηθέντος ἐπιταφίου μνημείου εἶχομεν χαράξει τῇ 1910 ἐπίγραμμα, ὅπερ ἀπέστειλεν ἡμῖν ὁ ἐλληνικώτατος Hiller, ἐκφράζων διὰ καλλίστων στίχων τὴν ἑαυτοῦ εὐχαρίστησιν διὰ τε τὰ λαμπρὰ εὐρήματα ἡμῶν καὶ διὰ τὸ τάχιστα ἰδρυθὲν ἄσυλον αὐτῶν· φρονούντες δὲ ἡμεῖς ὅτι τὰ οὕτω μὴ ἀφιστάμενα ἀπὸ τοῦ ἀρχαίου ποιητικοῦ κάλλους δημιουργήματα, δι' ὧν μνημονεύονται γεγονότα οὐχὶ ἀνάξια λόγου, εἶναι πρέπον νὰ διατηρῶνται, ἐχαράξαμεν τὸ ἐπίγραμμα μνήμης χάριν ἐπὶ ἀχρήστου τμήματος πλακῆς· μετὰ ταῦτα ὅμως, εὐρόντες καὶ ἄλλα τμήματα, δι' ὧν πάντων ἀπετελέσθη ἡ μόνη πλήρης διατηρηθεῖσα παραστάς, καὶ δι' αὐτῆς τὸ ὁμοίωμα ἀρχαίου ἐπιταφίου μνημείου, ἠναγκάσθημεν, πρὸς ἀποφυγὴν συγχύσεως τῶν νεωτέρων πρὸς τὰ ἀρχαῖα, νὰ ἐπικαλύψωμεν διὰ γύψου τὸ ἐπίγραμμα τοῦ Hiller, ὅπερ δὲν διακρίνεται πλέον· ἔχει δὲ ὧδε:

Ἡμῶν Ἄργῳ μὲν ἔσωσεν, δῶμα δὲ Μουσῶν
μνήματα Θεσσαλῆς, τοῖς ἐπιγιγνομένοις,
ποικίλα, παμφανόωντα φυλάσσει, σὰς διὰ βουλᾶς.
τούνεκα χαῖρε νόρῳ ταγὲ σὺ Θεσσαλῆς.

Εἰς δὲ σελ. 187 τῶν Πρακτικῶν 1915 προσθετέον τάδε:

- 2) Ἐπιγραφικὰ μαρτύρια περὶ τοῦ ἱεροῦ τῆς Παισικράτας·
ἱερὸν ἢ βωμὸς Ἐννοδίας παρ' αὐτό. Παισικράτας= Ἀφρο-
δίτη· Ἐννοδία= Ἀρτεμις· χρονολογία τοῦ παρὰ τὰ ἱερὰ
ταῦτα νεκροταφείου καὶ τῶν ἐν τάφοις αὐτοῦ εὐρεθέντων
χαλκῶν κατόπτρων.

Ἐν τῇ Berliner phil. Wochens. τοῦ 1915 στ. 55 ὁ
καθηγητὴς Kern ἐξέφρασεν ἐπιφυλάξεις περὶ τῆς ὑπάρξεως

τοῦ ἱεροῦ τῆς Πασικράτας, δικαίως διατεινόμενος ὅτι ὁ ἀναθηματικὸς βωμίσκος τοῦ *Πρωτῆ Πασικράτι* εὐχὴν δὲν ἐξαρκεῖ πρὸς παραδοχὴν τοῦ ὅτι εὗρισκόμεθα ἐπὶ χώρου ἱεροῦ τινος. ἡμεῖς ὁμῶς ἔσχομεν καὶ ἄλλα μαρτύρια, ἅτινα ἐν τῇ γενικῇ ἡμῶν ἐκθέσει, τῇ δημοσιευθείσῃ ἐν τοῖς *Πρακτικοῖς* τοῦ 1912, δὲν ἀναφέρομεν, διότι εἶχεν ἐκταθῇ αὕτη ὑπερμέτρως διὰ παραθέσεως τῶν πεπραγμένων κατ' ἄλλα σημεῖα.

Ἄλλ' εὐρέθησαν τότε καὶ αἱ ἐξῆς ἐπιγραφαί: 1) Στήλη ἀκέραιος ἐν εἵδει ναύσκου· ἐπὶ τοῦ ἐπιστυλίου διὰ γραμμάτων τῶν ἀρχῶν τῆς Γ' π. Χρ. ἑκατονταετηρίδος τοῦλάχιστον ὑπάρχει ἐπιγραφὴ *Βουβαλλε Πασικράτι*. 2) Ομοία στήλη ἀπλουστέρα· ἐπιγραφὴ τοῦ τέρματος τῆς Γ' π. Χρ. ἑκατονταετηρίδος *Μελίτ(τ)α Γηροστράτου εὐξαμένη Πασικράτι*· σημειωτέον ὅτι ἀπαντᾷ ἐν ψηφίσμασι τῶν Μαγνητῶν τῶν σημειωθέντων χρόνων IG IX₂ 1103₈ καὶ 1108₈ εἰς τῶν μελῶν τῆς συναρχίας τοῦ κοινοῦ *Γηρόστρατος Ἰστιαίου Δημητρεὺς*, ὅστις φαίνεται ὢν πατήρ τῆς *Μελίττης* ταύτης. 3) Βάθρον κυδικὸν μελανολίθου, φέρον ἐπιγραφὴν τῶν αὐτῶν περίπου τῇ ὑπ' ἀριθ. 1 χρόνων *Πασικράτι Θεανῶ Διοτίμου, ἱερητεύσασα*. 4) Βάθρον ἐπίμηκες, φέρον ποτὲ ἀγαλμάτιον, ἥτοι ὁμοιον ἀνάθημα, καὶ ἔχον ἐπιγραφὴν τῶν αὐτῶν περίπου τῇ προηγουμένῃ χρόνων: *Ζώπυρος, Ἰππολύτη*· ὑπὲρ τῶν *θυγατέρων*· πρελείφθη τὸ ὄνομα τῆς θεᾶς, ὅπερ θὰ ἦτο τῆς Πασικράτας πιθανώτατα· διότι καὶ εἰς ἄλλην θεότητα εὐρέθη ἀνάθεσις: 5) Μικρὸς, μαρμάρινος, κυλινδρικός βωμὸς μετ' ἐπιγραφῆς τῆς Β' π. Χρ. ἑκατονταετηρίδος *Μενεκράτη (Μενεκράτους) καὶ Δημήτριος Ἐνοδία*.

Ὅτι δὲ *Πασικράτα* νοεῖται ἡ *Ἀφροδίτη*, ἀποδεικνύουσιν εὐρεθέντα ἀγαλμάτια πῆλινα πολλὰ καὶ ἡμίσεια δωδεκάς ἐτέρων Πακρίου μαρμάρου, δι' ὧν ἀποδίδονται διάφοροι ἐμφανίσεις τῆς *Ἀφροδίτης*, ἀπομιμούμεναι τὰς λίαν διαδεδομένας ἀνὰ τὸν Ἑλληνικὸν κόσμον παραστάσεις τῆς θεᾶς ὑπὸ τοῦ Πραξιτέλους καὶ τῆς Πραξιτελείου σχολῆς τῆς Δ'—Γ' π. Χρ. ἑκατονταετηρίδος, ἐπίσης ἡ ὠραία κεφαλὴ, μεγέθους ὑπερτέρου τοῦ τελείου

γυναικείου, Παρίου ἐπίσης μαρμάρου, ἥς ἀποικόνισιν ἐδημοσιεύσαμεν ἐν τοῖς *Πρακτικοῖς* τοῦ 1912 σελ. 207—208, δεικνύει Ἀφροδίτην σοδαράν, προστάτιν τῶν ἐννόμων ἐρώτων. Σημειωτέον ὅμως ὅτι τινὰ τῶν ἀγαλματίων, δύο ἢ τρία, ἀποδίδουσι τὴν Ἀρτεμιν κυνηγέτιδα, ἣτις εἶναι ἡ Ἐννοδία, συχνότατα ἀπαντῶσα ἐν Θεσσαλικάις ἐπιγραφαῖς, πολλάκις καὶ ἀπλῶς, ἄνευ δήλον ὅτι τοῦ ὀνόματος τῆς θεᾶς.

Ἐπεκράτησεν ἄρα τὸ ἐπίθετον *Πασικράτα* τοῦ κυρίου ὀνόματος Ἀφροδίτη πλήρως· ἦτο δὲ ἄχρι τοῦδε γνωστὸν τὸ ἐπίθετον τοῦτο ἴδιον τῆς Ἀρτέμιδος καὶ τῆς Περσεφόνης, ὡς βεβαίως ὁ Σ. Δραγούμης ἐν *Αοχ. Ἐφημ.* 1910 σελ. 397-398. Τὸ νὰ ἀποδῶμεν αὐτὸ τῇ Ἀρτέμιδι, ἐν τῇ περὶ ἥς ὁ λόγος ἡμετέρα περιπτώσει, κωλύουσι τὰ ἀγαλμάτια καὶ ἡ δι' ἐπιγραφῆς καὶ ἐτέρων ἀγαλματίων διάκρισις τῆς Ἀρτέμιδος ὡς Ἐννοδίας ἐπὶ τοῦ αὐτοῦ χώρου, ἐξ οὗ δηλοῦνται ὅτι καὶ αὕτη ἐτιμᾶτο μὲν ἐκεῖ διὰ τινος βωμοῦ ἢ ἄλλως, ἀλλ' οὐχὶ ὡς κυρία θεότης τοῦ ἱεροῦ· τὸ νὰ θεωρήσωμεν δ' ἐνθάδε ὡς Πασικράταν τὴν Περσεφόνην, ἥτοι τὴν Κόρην, θὰ εἶχε μὲν τινα λόγον ἢ ὑπόθεσιν, παρακειμένου νεκροταφείου, ἀλλ' ἐμποδίζουσι τὰ προειρημένα μνημεῖα, καὶ δὴ ἡ ἐπιγραφὴ ὑπὲρ τῶν θυγατέρων, δι' ἥς δηλοῦνται αἰτήσις τῶν γονέων πρὸς ἀποκατάστασιν αὐτῶν ζωσῶν, τῇ μεσιτείᾳ καὶ εὐνοίᾳ τῆς Ἀφροδίτης βεβαίως, οὐχὶ τῆς Περσεφόνης, ἀκαταλλήλου ὅλως πρὸς τοιαύτας ἐνεργείας.

Θεωροῦμεν λοιπὸν βέβαιον ὅτι *Πασικράτα* νοεῖται ἐνταῦθα ἡ Ἀφροδίτη· ἡ δ' ἐν νεκροταφείῳ εὗρεσις τῶν εἰς αὐτὴν ἀναφεραμένων ἀναθημάτων, ἐπιγραφικῶν καὶ πλαστικῶν, λόγον ἔχει ἢ τὸ ὅτι τὸ ἱερόν τοῦτο ὑπῆρχεν ἤδη πρὸ τῆς κτίσεως τῆς *Δημητριάδος* (294-293 π. Χρ.) καὶ διετετήθη καὶ μετέπειτα, τῆς διατηρήσεως πάντως βεβαιουμένης μέχρι τῆς Β' μ. Χρ. ἑκατονταετηρίδος διὰ τοῦ ἐπιγραφομένου βωμίσκου τοῦ *Πρωτᾶ*, ἢ ὅτι δὲν ἔκειτο ἀκριδῶς ἐνταῦθα, ἀλλ' ἐγγὺς που, ἔσω τῶν τειχῶν ἢ παρὰ τὴν ὑπάρχουσαν πύλιν, καθ' ἣν καὶ ἡ λατρεία τῆς Ἐννοδίας εὐνοεῖται· τὸ τελευταῖον τοῦτο φαίνεται πιθανώτερον· διότι δὲν εὑρομεν ἄχρι τοῦδε οὐδὲν σαφές καὶ κατὰ

χώραν ἔχνος τοῦ ναοῦ ἢ τοῦ ἱεροῦ· διὸ εἶναι ἀναγκαία ἡ ἐπέκτασις τῆς ἀνασκαφῆς παρὰ τὰς θέσεις ταύτας.

Περὶ δὲ τοῦ χρόνου τῆς ποιήσεως τῶν ἐν δωματίοις τάφων κατὰ συστάδας καὶ τῶν ἐξ αὐτῶν καθορισμοῦ τῆς χρονολογίας τῶν εὐρημάτων, προσθετέον τοῖς προειρημένοις ἐν σελ. 191 τὰς: τὸ εὐρεθὲν κτιστὸν ἔρεισμα πρὸ τῶν δωματίων τούτων ἐνεῖχεν ἐντετειχισμένα τμήματα καὶ στηλας. ὡν μία φέρει ἐπιγραφὴν 'Εχετίμα 'Αντιπίτρον· ἐν δὲ τοῖς τοίχοις τῶν δωματίων εὐρομεν ἐπίσης ἐντετειχισμένα τμήματα στηλῶν, ὡν ἐν μέγα φέρει ἐπιγραφὴν 'Επικράτης Θεοτίμου, ἕτερον δὲ μεῖζον, ἀκεραῖον σχεδὸν στηλῆς, Κερκίων 'Ασιαιγένης (ἢ 'Ασιαγενής)· οἱ χρόνοι τῶν ἐπιγραφῶν τούτων δὲν ὑπερβαίνουνσι τὰς ἀρχάς τῆς Γ' π. Χρ. ἑκατονταετηρίδος· καθίσταται ἄρα ἐμφανὲς ὅτι ἀνήκousι τῷ πρώτῳ νεκροταφείῳ τῆς Δημητριάδος, τῷ ἀπὸ τοῦ 293 π. Χρ. δυναμένῳ νὰ χρονολογηθῇ.

Οἱ εὐρεθέντες λοιπὸν κατὰ συστάδας ἐν δωματίοις τάφοι ἀνήκousι τῷ δευτέρῳ νεκροταφείῳ, ὅπερ ἐγένετο μετὰ τὴν καταστροφὴν ἢ θ' ἀρρύθμισιν τοῦ πρώτου, οὗτινος σαφὴ ἔχνη καὶ βεβαίους τάφους δὲν εὐρομεν κατὰ τὴν περιοχὴν ταύτην ἄχρι τοῦδε· ἀλλ' ἡ κατάρριψις τῶν στηλῶν τοῦ πρώτου νεκροταφείου καὶ ἡ ὑπαγωγὴ αὐτῶν εἰς λίθους ἀχρήστους, προὔποτιθῃσι πάροδον χρόνου τινός, πεντήκοντα τοῦλάχιστον ἐτῶν μετὰ τὴν πρώτην ταφὴν καὶ ἱδρυσιν τῶν κατονομαζόντων τοὺς νεκροὺς τούτους στηλῶν. Οὕτως ὑποχρεούμεθα νὰ θεωρήσωμεν τοὺς εὐρεθέντας ἐν τοῖς μνημονευθεῖσι δωματίοις τάφους ὡς ἀνήκοντας τῇ ἀπὸ τοῦ 200 π. Χρ. περιόδῳ, μόλις δὲ τινας δυναμένους νὰ ἐξίκωνται κατὰ μέγιστον ὅριον εἰς τοὺς ὀλίγον μετὰ τὸ 250 π. Χρ. χρόνους.

Τὸ συμπέρασμα τοῦτο συντελεῖ τὰ μέγιστα πρὸς χρονολόγησιν τῆς χαλκουργικῆς τέχνης τῆς ἡπειρωτικῆς 'Ελλάδος· διότι ἐν τῇ 'Αρχ. 'Εφημ. 1914 σελ. 117-129 ὁ κ. Ν. Παππαδάκης, δημοσιεύων χαλκοὺν κάτοπρον, ἐκ τινος τάφου τῶν Βοιωτῶν Θηβῶν, ὃν ἀδυνατεῖ νὰ χρονολογήσῃ καθ' ἑαυτόν, ἴσως ὡς μονήρη εὐρεθέντα, καὶ ἀνευ τῶν κτερισμάτων, ἀνάγει

αὐτὸ «εἰς τὰς ἀρχὰς τὸ πολὺ τῶν Μακεδονικῶν χρόνων»· οὕς ἐπίσης ἀφίνει ἀβεβαιώτους· πιθανῶς νοεῖ τοὺς περὶ τὰ 330 π. Χρ. χρόνους ὡς τοιαύτας ἀρχάς· ἀλλὰ καὶ τῶν χρόνων τούτων θεωρεῖ τὸ κάτοπτρον ἀρχαιότερον, λέγων «τὸ κάτοπτρον αὐτὸ κλίνομεν νὰ πιστεύσωμεν ἀρχαιότερόν πως, φυλαχθὲν ἐπὶ τινος δεκαετηρίδας ἴσως ἐν τῇ οἰκογενείᾳ»· οὕτως ἀνέρχεται εἰς τὸ 350 π. Χρ. καίπερ μετ' ἐπιφυλάξεων μετριωτέρας ἐκφράσεως, καὶ φέρει τὸ ἔργον εἰς τοὺς πρωῒμους χρόνους τῆς Λυσιππείου περιόδου.

Ὅτι ταῦτα εἶναι ἐσφαλμένα, ἀποδεικνύουσι δύο ἐξαίρετα χαλκᾶ κάτοπτρα, ἅτινα εὑρομεν ἡμεῖς ἐν τάφοις τῆς προεργημένης συστάδος τοῦ δευτέρου νεκροταφείου τῆς Δημητριάδος, οἵτινες δὲν δύνανται ἐπ' οὐδενὶ λόγῳ νὰ ὑπερβῶσι τὸ 250 π. Χρ., καὶ τοῦτο κατ' ἀνώτατον ὅριον· ἡ λογικὴ ἐπισκόπησις τῶν χρονικῶν ὁρίων, ἅτινα ἀποδίδουσι σαφῶς τὸ μὲν ἢ ἀσφαλῶς χρονολογούμενη κτίσις τῆς Δημητριάδος, τὸ δὲ αἰ ἐπιγραφῶν τῶν στηλῶν, αἵτινες εὐρέθησαν ἐντεταχισμέναι ὡς λίθοι ἄχρηστοι καὶ κοινότατοι ἐν τῇ ἐρείσματι καὶ τοῖς τοίχοις τῶν δωματίων, ἀναγκάζει ἡμᾶς νὰ θεωρήσωμεν τοὺς τάφους τούτους, ὡς ἀνήκοντας τοῖς περὶ τὸ 200 π. Χρ. χρόνοις. Καὶ τὸ μὲν ἐν τούτων ἀποδίδει δύο πολεμιστάς, καθαρῶς Λυσιππείου τύπου καὶ τέχνης, τὸ δ' ἕτερον παράστασιν τοῦ λεγομένου γραφικοῦ χαρακτῆρος, λίαν ὁμοίαν τῇ ἐπὶ τοῦ Θηβαϊκοῦ κατόπτρου, περὶ οὗ προείπομεν. Ἀμφότερα λοιπὸν ταῦτα, ἦτοι τὰ τε Θηβαϊκὸν καὶ τὸ τῆς Δημητριάδος ἐποικήθησαν κατὰ τὸ 250 π. Χρ. καὶ εἶναι ἀπκράϊττος ὁ περιορισμὸς τῆς ὑπὸ τοῦ κ. Ν. Παππαδάκη τεθείσης χρονολογίας ὡς ἄνω κατὰ ἑκατὸν τοῦλάχιστον ἔτη.

Καὶ ταῦτα μὲν ἀναγράφομεν συντόμως ἐν τῇ παρόντι πρὸς βεβαίωσιν τῶν χρονικῶν ὁρίων· ἐν δὲ τῇ εἰδικῇ ἐκδόσει τῶν ἐκ Θεσσαλίας χαλκωμάτων, καὶ δὴ τῶν κατόπτρων, περὶ ὧν ὁ λόγος, ἦν παρασκευάζομεν, ἀναμένοντες ἔτι τὴν ποίησιν τῶν φωτογραφικῶν πρὸς ἐκδοσιν ἐν τῇ Ἀρχ. Ἐφημ., θὰ εἴπωμεν τὰ δέοντα εὐρύτερον περὶ αὐτῶν.

3) Ἀνεύρεσις Ὀδείου ἐν Λαρίσῃ· πολυάνδριον Κιερίων ἐν τύμβῳ πορὰ τοὺς Μύρους Καρδίσης, εὐρεσις νομισματικοῦ θησαυροῦ παρ' αὐτόν· ἱερὸν Ἀπόλλωνος Περιώτου παρὰ τὴν Ἡράκλειαν (Πλατομῶνος).

Κατὰ τινα σκαφὴν ἐπὶ τῆς ὁδοῦ, τῆς κειμένης μεταξὺ τοῦ οἰκοδομήματος τῆς Α' Μεραρχίας στρατοῦ καὶ τῆς οἰκίας Εὐστ. Ἰατρίδου ἐν Λαρίσῃ, εὐρέθη τάφος, ὃν μεταδὰς ἐκείσε, ἀνέσκαψα εὐρύτερον· ἦτο τῶν συνήθων κτιστῶν τῆς Γ'-Ε' μ. Χρ. ἑκατονταετηρίδος, ἀλληλιμμένος ἔσω διὰ πυχέος ἀσβεστοκονιάματος, δὲν ἐνεῖχε δὲ τι πλὴν εὐτελοῦς πηλίνου λύχνου. Παρέκειτο δὲ κατὰ χώραν μαρμάρινον ἐδῶλιον, οὗ ὑπέκειτο ἐν τάξει ἕτερον ὁμοίως, ὅφ' ὃ εὗρομεν τὸ τέρμα, ἦτοι τὴν εὐθυντηρίαν, ἐφ' ἧς ἔδῃ τὸ ὄλον κτίσμα· ἐξηκριθώσαμεν δὲ ὅσα παρέκειντο ἐν συναφείᾳ ἐκατέρωθεν ἕτεροι λίθοι ἐδωλίων· ἡ ἐξεργασία πάντων τούτων φερόντων ἄνω προεξέχον ἀπλοῦν γείσον, ἐνδείκνυται οὕσα λαμπρῶν χρόνων τῆς Δ' π. Χρ. ἑκατονταετηρίδος.

Ἡ ἐργασία ὅμως δὲν ἦτο εὐχερὲς νὰ ἐπεκταθῇ, ἐπιπροσθούντων τῶν πεζοδρομίων, τούτου δ' ἕνεκα δὲν καθίστατο δυνατόν νὰ ἐξακριθῇ, ἂν τὸ κτίσμα ἦτο ἐξέδρα τις ἢ ἔρεισμα θόλου, οἷα ἡ ἐν Ἐπιδαύρῳ· ἀλλὰ τὸ ἐκ τριῶν ἐδωλίων ἐμφαινόμενον τόξον ἦτο λίαν ἀνοικτόν, καὶ ἐνεδείκνυνεν ἐλτεταμένην περίμετρον κύκλου, οἷαν ἀναμένομεν ἐν θεάτρῳ. Ἐπειδὴ ὅμως τὸ ἀρχαῖον θέατρον ἔχει εὐρεθῇ καὶ ἐν μέρει διατηρεῖται κατὰ τὰ κράσπεδα τῆς ἀκροπόλεως τῆς Λαρίσης (βλ. Πρακτικά 1910 σελ. 174· 175), εἰκάζομεν ὅτι τὸ νῦν ὑποδηλούμενον θά ἦτο πιθανώτατα τὸ Ὀδεῖον τῆς πόλεως, οἷον δὲν ἀναφέρεται μὲν, ἀλλὰ δύναται νὰ θεωρηθῇ ὑπάρχον· διότι αἱ λίαν γνωσταὶ ἀγωνιστικαὶ ἐπιγραφαὶ τῆς Λαρίσης ἀναγράφουσι σκληριστάς, κήρυκας, αὐλητάς, κιθαριστάς, κιθαρωδούς, ποιητάς ἐπῶν, κτ., διαγωνιζομένους· οἱ ἀγῶνες δὲ οὗτοι ἠδύναντο μὲν νὰ τελῶνται καὶ ἐν τῷ θεάτρῳ, ἀλλ' εὐλογώτερον ἐν Ὀδείῳ.

Σημειωτέον δὲ ὅτι ὁ πέραξ χώρος εἶναι ἐπίπεδος, ὀλίγον τι ὑψωμένος· δὲν ἔχει ἄρα ἐμφανῆ τὰ στοιχεῖα λόφου, φυσικοῦ ἢ χειρικοποίητου, οἷον ἀπαιτεῖ τὸ θεατρόμορφον Ὡδεῖον· τούτου ἕνεκα δυνάμεθα νὰ ὑποθέσωμεν ὅτι ἡ ὑπὸ ἤρχην ἀρχήθεν λόφος τις, σὺν τῇ παρόδῳ ἐξ τοῦ χρόνου κατεστράφη, ἔπερ οὐχὶ ὀλιγάκις συμβαίνει, προκειμένου περὶ μονήρων χωματωδῶν λόφων ἐν τῇ πεδιάδι, ἣ εἶχε κατασκευασθῇ τὸ πλεῖστον αὐτοῦ ἐκ ξύλων, πλὴν τῶν κατωτάτῳ δύο ἢ τριῶν ἀναβαθμῶν, ὄντων μαρμαρίνων· ἢ ἀπὸ τοῦ νῦν ἐδάφους μέχρι τῆς εὐθυντη· ρας, ἥτοι τῆς κονίστρας, ἀπόστασις εἶναι 1.80 μ. Εὐδότηον δὲ εἶναι ὅτι κατεχώσαμεν τὰ ἀνασκαφέντα καὶ ἐκαλύψαμεν αὐτὰ ἐντελῶς οὕτως, ὥστε σήμερον δὲν διακρίνεται οὐδὲν ἴχνος τῶν ἀρχαίων τούτων.

Περὶ τὴν ἡμίσειαν ὥραν μακρὰν πρὸς Ἀνατολὰς τῆς πόλεως Καρδίτσης, ἐγγὺς τῆς εἰς Λάρισαν ἀγούσης ἀμαξιοῦ, ὑπάρχει παρὰ τὸ χωρίον Μύρους χωματώδης τύμβος χειροποίητος, οὐ πολὺ τοῦ ὕψους διεσπάρη σὺν τῷ χρόνῳ ἔκ τε τῆς καλλιεργίας καὶ τῶν λαθραίων ἀνασκαφῶν, δι' ὧν ἀνεκαλύφθησαν τετράγωνοι τάφοι, διὰ μαρμαρίνων πλακῶν πεποιημένοι, ὧν τινες εἶδομεν παρερριμμένους καὶ τεθραυσμένους· ἔκ τινος τῶν τάφων τούτων εἶχε κατασχεθῇ ὀλίγον πρὸ τῆς εἰς Θεσσαλίαν μεταβάσεώς· μου μεγάλη χαλκὴ ὕδρις καλλίστου σχήματος, σχεδὸν ἀκέραιος, καὶ τινα πῆλινα ἀγγεῖα κοινοῦ τύπου, ἅτινα παρέλαβον ἐκ τοῦ Νομαρχείου καὶ κατέθηκα ἐν τῇ ἀρχαιολογικῇ συλλογῇ Βόλου, κατόπιν δ' ἐν τῷ Μουσείῳ. Ἔλεγον δὲ οἱ πάροιχοι ὅτι πολλὰ νομίσματα ἀνευρίσκονται ἐπὶ τοῦ λόφου ἐκείνου, ὅστις καλεῖται «Μαγοῦλα ᾧ τοὺς Μύρους», καὶ ὅτι ἐν τῇ ἐκκλησίᾳ τοῦ χωρίου ὑπάρχουσιν ἀρχαῖαι Ἑλληνικαὶ ἐπιγραφαί, ὧν μία ἐστρωμένη ἐπὶ τοῦ δαπέδου. Δυστυχῶς ἡ σύστασίς μου πρὸς ἀνασκαφὴν τοῦ τύμβου ἐκείνου δὲν ἐξεπληρώθη μέχρι σήμερον.

Τυχαιὸν ὅμως εὕρημα δηλοῖ ὅτι εἶναι ἀπαραίτητος ἡ ἀνασκαφὴ τοῦ περιέργου τούτου πολυανδρίου· διότι τῷ 1914 πλινθοπλαστοὶ τινές, ὀρύσσοντες χῶμα ἐκ τοῦ τύμβου τούτου,

εὐρον ἀγγεῖον πήλινον, ὅπερ ἐνεῖχε περὶ τὰς δύο χιλιάδας ἀργυρῶν νομισμάτων, ἀρχαίων Ἑλληνικῶν, ἅτινα διεμοίρασαν οἱ εὐρόντες· τῇ ἐγκαίρῳ ὁμῶς ἐνεργείᾳ τοῦ ἀστυνόμου Καρ. Δίτσης, μοιράρχου κ. Βογιατζῆ, ὃς, γνωρίσαντί μοι τὸ εὑρημα, ἀπέστειλα ὁδηγίας πρὸς περισυλλογὴν τῶν νομισμάτων, ἐμποδισθεὶς νὰ μεταβῶ αὐτοπροσώπως, διεσώθη τὸ μέγιστον μέρος τοῦ ἐρμαίου τούτου, ἀποσταλὲν ἀρμοδίως εἰς Ἀθήνας καὶ κατατεθὲν ἐν τῷ Νομισματικῷ Μουσείῳ.

Εἶναι δ' ἐμφανὲς ἐκ τοῦ τόπου τῆς εὐρέσεως ὅτι ὁ θησαυρὸς οὗτος ἀπετέλει κατάθεσιν, depositio pecuniae (πρὸς τὰ προειρημένα ἀποκρυβεῖς ὑπὸ τινος φυλαργύρου ἢ ληττοῦ, ὅστις δὲν ἠδυνήθη, ἢ δὲν προέλαδε, νὰ ἀναλάβῃ αὐτόν. Σημειωτέον δὲ ὅτι ἡ περιοχὴ αὕτη ἀνῆκε πιθανώτατα τῷ ἀρχαίῳ Κιερίῳ, πόλει πλουσιωτάτῃ καὶ ἀκμαίᾳ ἀπὸ τῆς βαθυτάτης ἀρχαιότητος· κατὰ ταῦτα καὶ οἱ τάφοι ἐκεῖνοι ἀνήκουσιν οἴκο γενεῖα τινὲ σημαντικῇ τῆς πόλεως ταύτης, ἢ εἶναι κοινοτάφιον πολιτῶν ἐν πολέμῳ πεσόντων ἢ ἄλλως ὑπὸ τοῦ κοινοῦ ταφέντων· τὸ πρῶτον φαίνεται πιθανώτερον.

Κατὰ δὲ τὴν ἀρχαίαν Ἡράκλειαν, μεταξὺ τοῦ νῦν Πλαταμῶνος καὶ τοῦ χωρίου Παππαπούλη, εἰς ἀπόστασιν 4 χλμ. περίπου ἀπὸ τοῦ δευτέρου τούτου, κατασκευαζομένης τῆς γραμμῆς τοῦ ἐνωτικοῦ σιδηροδρόμου ἐκ τῶν παλαιῶν συνόρων πρὸς τὸ Γιδᾶ τῆς Θεσσαλονίκης, εὐρέθη μικρὰ στήλη ἀναθηματικὴ τῷ Ἀπόλλωνι Πιεριώτῃ καὶ τύμβος, ἐνέχων κτίσμα ἐν εἴδει τάφου· εἰς τὴν θέσιν ταύτην ἠμποδίσθημεν νὰ μεταβώμεν, ἵνα καθορίσωμεν τὰ σημεῖα ταῦτα, περὶ ὧν ἀνεκοίνωσεν ἡμῖν ὁ ἀνώτερος μηχανικὸς κ. Μπιτσάκης καὶ ὁ ὑποτελώνης κ. Ῥωμαῖος· ἀλλ' ἐλπίζομεν ἐν προσεχεῖ μέλλοντι, εὐκαιρίας παρεχομένης, νὰ μεταβώμεν ἐκεῖσε πρὸς μελέτην τῶν τόπων καὶ τῆς ἀρχαίας Ἡρακλείας, περὶ ὧν πολλὰ διέσπασαν αἱ ἐν Γόννοις εὐρεθεῖσαι καὶ ἐν τῇ Ἀρχ. Ἐφημ. τοῦ 1911-1915 δημοσιευθεῖσαι ἐπιγραφαί. Τὴν δὲ ἀνάθεσιν τῷ Ἀπόλλωνι ἰδρύταμεν ἐν τῷ προχείρῳ Μουσείῳ τῆς Λαρίσης.

ΚΟΡΩΠΙ—ΣΦΗΤΤΟΣ.

Τὸ Κορωπί ὡς καὶ ὁ ἀρχαῖος δῆμος, ἐν τῷ χωρίῳ τοῦτο διεδέχθη, λίαν ἐφείλκυσαν τὴν προσοχὴν μου· διότι ὁ δῆμος τοῦ Κορωπίου, ὅπερ εἶνε τὸ πολυανθρωπότατον τῶν ἐν τῇ Μεσογειακῇ πεδιάδι τῆς Ἀττικῆς χωρίων, κακῶς μὲν τὸ πρῶτον ὠνομάσθη δῆμος Ἀραφῆνος, κακῶς δὲ καὶ τῷ 1846 Β. Διατάγματι μετωνομάσθη δ. Κρωπείας· διότι ἡ ἀρχαία Κρωπεία ἢ Κρωπιὰ ἔκειτο πρὸς Δ. τοῦ ὄρους Αἰγάλεω· οἱ τότε ἀρχαιολόγοι τοῦ ἔθνους ἐξ ἔρωτος δηλονότι πρὸς τὰς ἀρχαίας τοπωνυμίας παρεξέλαβον τὸ Κορωπί ὡς παραφθορὰν τοῦ ἀρχαίου Κρωπιὰ, ὡς τὸ Σπάτα παραφθαρὲν ἐκ τοῦ Σφηττός, τὸ Διόπεσι ἐκ τοῦ Ἀλωπεκῆ, τὸ Σκαραμαγκῆς ἐκ τοῦ Σκαμβωνίδαί, καὶ τὸ Πέλικα, ἐκ τοῦ ἀρχαίου Πήληκες.

Ἄλλ' ὅτι αἱ τοιαῦται ἐτυμολογίαι ἀληθεῖς εἰκαιολογίαι εἰσὶ καὶ ἀταλαίπωρα σκέμματα, πρόδηλον· ἡ θέσις τῆς ἀρχαίας Κρωπιᾶς εἶνε ἀναμφισβητήτως καθωρισμένη ἐκ τοῦ Θουκυδίδου· διότι ὁ ἱστορικὸς παρέδωκεν ἡμῖν, ὅτι οἱ Πελοποννήσιοι ἄραντες ἐκ τῆς Ἐλευσίως καὶ τ.ὁ Θριασίῳ πεδίου προῦχώρησαν εἰς Ἀχαρνὰς διὰ τῆς Κρωπιᾶς ἐν δεξιᾷ τὸν Αἰγάλεων ἔχοντες. (Β', 19) ὥστε ἡ Κρωπιὰ σαφῶς ἔκειτο Δ. τοῦ ὄρους Αἰγάλεω.

Ἄλλ' ἀφ' οὗ κακῶς μετηνέχθη ἡ Κρωπιὰ εἰς τὸ νῦν Κορωπί, τότε τίς ἀρχαῖος δῆμος ἔκειτο ἐκεῖ· ἐκ πολλῶν τεκμηρίων πείθεται τις ὅτι ἐκεῖ ἦν ὁ ἀρχαῖος Σφηττός ¹⁾ εἰς τὴν Ἀκαμαντίδα φυλὴν ἀνήκων, οὗ περὶ τῆς θέσεως πολλὰ ἀμ-

¹⁾ Τὰ ἐπιρρήματα Σφηττόθεν, Σφηττοῖ, Σφηττόν δε καὶ ὁ δημότης Σφήττιος

φισθητήσεις ὑπὸ τῶν ἀρχαιολόγων ἐγένοντο· καὶ πρῶτον ἐπειδὴ ὁ Στράβων δὲν μνημονεύει τοῦ Σφηττοῦ οὔτε ἐν τοῖς πρὸς Δ. τοῦ Ὑμηττοῦ παραλίαις δῆμοις οὔτε ἐν τοῖς τῆς Ἀ. καὶ Ν. ἀκτῆς, ὁ Leake ¹⁾ λίαν πιθανῶς εἰκασεν, ὅτι ὁ δῆμος οὗτος ἔκειτο ἐν τῇ Μεσογείᾳ· παραχθείς δ' ὅμως ὁ πολὺς ἐκείνος ἀρχαιοδόφης ἐκ τῆς φαινομενικῆς ὁμοφωνίας παρεξέλαβε τὸ νῦν Σπάτα ὡς παραφθορὰν τοῦ Σφηττός, ὃν καὶ ἐκεῖ που ἐτοποιήτει

Δεύτερον ἐκ τινος χωρίου τοῦ ῥήτορος Αἰσχίνου δύνανται τις νὰ παραδεχθῇ, ὡς ὀρθῶς καὶ ὁ Ross ²⁾ ἐτόπασεν, ὅτι ὁ Σφηττός ἐγεινιάζε πρὸς τὸν δῆμον Μυρρινοῦντα, οὗ ἡ θέσις νῦν εἶνε καθωρισμένη ἐν τῇ νῦν Μερέντα παρὰ τὸ Μαρκόπουλον· διότι ὁ Αἰσχίνης ³⁾ μνημονεύει, ὅτι ὁ Τιμάρχος εἶχεν ἐν Σφητιῷ κτῆμα, ὅπερ ἐπρίατο παρ' αὐτοῦ Μνησίθεος ὁ Μυρρινοῦσιος· τὸ κτῆμα τοῦτο ὑπὸ τοῦ ῥήτορος λέγεται Σφηττοῖ ἔσχατιά, κατὰ δὲ τὸν Σχολιαστὴν ἔσχαται εἰσι τόποι ἔσχατοι τῆς χώρας περατούμενοι ἢ εἰς ὄρος ἢ εἰς θάλασσαν, ἢ «τὰ ἐπὶ τοῖς τέρμασι τῶν δῆμων ἔσχατα κείμενα χωρία ἔσχαται ἑκαλοῦντο»· ἐκ τῆς ἐρμηνείας δὲ ταύτης τοῦ Σχολιαστοῦ δηλον, ὅτι τὸ κτῆμα τοῦ Τιμάρχου, ὅπερ ἐπρίατο ὁ Μυρρινοῦσιος, ἔκειτο ἐν τῷ τέρματι τοῦ δήμου Σφηττοῦ, καὶ ἐν τῷ ἐσχάτῳ αὐτοῦ μέρει, τῷ πρὸς τὸν δῆμον Μυρρινοῦντα συνορεύοντι· διὸ καὶ ὁ Μυρρινοῦσιος αὐτὸ ἐπρίατο.

Οὐ μόνον δὲ πρὸς τὸν Μυρρινοῦντα συνορεύων φαίνεται ὁ Σφηττός, ἀλλὰ καὶ πρὸς τὸν Ἀνάφλυστον ὑποδηλοῦται γεινιάζων. Ὡς δηλαδὴ ὁ Σφηττός καὶ ὁ Ἀνάφλυστος ὀνομάζονται ἀδελφοὶ ἐκ Τροϊζήνος εἰς τὴν Ἀττικὴν μετοικήσαντες καὶ τοὺς ἐπωνύμους αὐτῶν δύο δῆμους ἰδρύσαντες κατὰ τὸν Πausanίαν (Β' 30,8), οὕτω καὶ οἱ δύο δῆμοι Σφηττός καὶ Ἀνάφλυστος φαίνονται γειτονικοί. Καὶ ἐπειδὴ ὁ Σφηττός ἐν τοῖς παναρχαίοις χρόνοις ἦτο εἰς τῶν δώδεκα τῆς Ἀττικῆς δῆμων,

¹⁾ Leake—Westermann σελ. 17.

²⁾ Ross σελ. 96.

³⁾ Αἰσχίν. κατὰ Τιμάρχου § 98.

φαίνεται, ὅτι περιελάμβανε καὶ τὸ ΝΑ. μέρος τῆς ἀκτῆς μέχρι τοῦ Ἀναφλύστου, ὡς καὶ νῦν εἰς τὴν περιοχὴν τοῦ Κορωπίου ὑπάγεται ὁ Ἀνάβυσσος, κείμενος ἔνθα ἦν ὁ ἀρχαῖος Ἀνάφλυστος, ἐν τῇ ὄρμῃ δηλαδὴ τοῦ ἀγίου Νικολάου.

Ἄλλοθεν δ' ὑποδηλοῦται, ὅτι ἡ τοῦ Σφηττοῦ περιοχὴ ἐπεξετεινέτο καὶ πρὸς Δ. τοῦ Ὑμηττοῦ μέχρι τῆς ἀκτῆς· διότι ἡ ἐν ταῖς Ἀλαῖς καὶ Αἰξωνικαῖς ἀφιέρωσις τῶν θυνοθηρῶν εἰς Ἀπόλλωνα τὸν Κύννειον, ὃς ἦν θεὸς τῶν Σφηττίων, δύναται νὰ χρησιμεύσῃ ὡς ἀνάμνησις τῶν παλαιῶν ἐκείνων χρόνων, ἐν οἷς τὸ παράλιον τοῦτο μέρος εἰς τὸν Σφηττὸν ἀνήκεν ¹⁾.

Ἐκ τῶν εἰρημένων φαίνεται ὁ Σφηττός ὁμορῶν πρῶτον πρὸς τὸν Μυρρινοῦντα (Μαρκόπουλον), δεῦτερον πρὸς τὸν Ἀνάφλυστον (Ἀνάβυσσον), καὶ τρίτον πρὸς τὰς Ἀλάς τὰς Αἰξωνικὰς ἢ τοὺς Αἰξωνεῖς ἐν ταῖς Δ. τοῦ Ὑμηττοῦ ὑπηρεταῖς οὕτως, ὥστε ἡ θέσις τοῦ ἀρχαίου Σφηττοῦ ἦτο παρὰ τὸ νῦν Κορωπί· περὶ τούτου δὲ συμφωνοῦσιν ὁ τε Milchhöfer καὶ ὁ Löper.

Ὁ Milchhöfer μάλιστα τοποθετεῖ τὸν Σφηττὸν Δ. τοῦ χωρίου Κορωπίου παρὰ τὸν λόφον, ἔνθα ὁ ναὸς τοῦ Χριστοῦ· ὁ λόφος ἐκεῖνος φαίνεται ὡς ἡ ἀκρόπολις τοῦ ἀρχαίου πολισματος· ἐπὶ τοῦ Ἀ. μέρους αὐτοῦ διακρίνει τις ἔχνη τοῦ ἀρχαίου τείχους· ὁ λόφος οὗτος μακρόθεν δρῶμενος προσομοιάζει πρὸς τὴν ἀκρόπολιν τῶν Μυκηνῶν. Ἐγὼ δὲ καὶ Δ. τοῦ λόφου παρατήρησα λείψανά τινα κτιρίου ἀρχαίου· ἀλλὰ καὶ μεταξὺ Κορωπίου καὶ τοῦ λόφου τοῦ Χριστοῦ ἐν τῇ ναῷ τῶν Ἀσωμάτων καὶ ἐν τῇ δυτικώτερον αὐτοῦ κειμένῳ ναῷ τοῦ ἀγίου Ἀθανασίου εἶδον ἐρείπια πολλὰ κτιρίων ἀρχαίων καὶ τεμάχια μαρμάρινα ἐξ ἀρχαίων μνημείων· ἐν δὲ τῇ πλησίον ἐκεῖ τοποθεσίᾳ, ἣτις Φουβάγια καλεῖται, βλέπει τις πύργον ἡρειπωμένον, μεταγενεστέρων μὲν χρόνων, ἀλλ' ὕλικὸν ἀρχαῖον ἐνέχοντα· ἡ δ' ἐν τοῖς μεσαιωνικοῖς χρόνοις οἰκοδόμησις τοῦ πύργου ἐνταῦθα δηλοῖ τὸ ἐπίκαιρον τῆς θέσεως, ὡς καὶ ὁ ἀρ-

¹⁾ Πρβλ. Löper, Mitth. d. deut. arch. Instit. in Athen XVII (1892) σελ. 393.

χαίος Σφηγτιός επικαίρως ἦν ἰδρυμένος· καὶ ὁ πύργος οὗτος δύναται νὰ συντελέσῃ πως εἰς τὴν ἐρμηνείαν τῆς Σφηγτίας ὁδοῦ.

Πρὸς καθορισμὸν δὲ τοῦ Σφηγτιοῦ καὶ τῆς Σφηγτίας ὁδοῦ δύναται οὐκ ὀλίγον νὰ συντελέσῃ καὶ ἡ διήγησις τοῦ Πλουτάρχου (β. Θησεύς ιγ'). Κατὰ τὸν ἱστορικὸν δηλαδὴ ὁ Πάλλας, ὃς εἶχε πολλοὺς υἱοὺς, ἤλπιζε νὰ διαδεχθῇ τὸν ἀδελφὸν αὐτοῦ Αἰγέα ἐν τῇ βασιλείᾳ, ἄτεκνον ὄντα· ἀλλ' ὅτε ὁ Αἰγεὺς ἀνεγνώρισε τὸν Θησεὺς υἱὸν καὶ διάδοχον τῆς βασιλείας, οἱ Παλλαντιῖδαι ἀπελπίσαντες περὶ τῆς διαδοχῆς, εἰς πόλεμον καθίσταντο· καὶ διελόντες ἑαυτοὺς οἱ μὲν προφανῶς Σφηγτιό'εν ἐχώρουν ἐπὶ τὸ ἄστυ μετὰ τοῦ πατρὸς, οἱ δὲ Γαργηττοὶ κρύφοντες ἑαυτοὺς ἐνὶ ὄρεσιν, ἵνα διχόθεν ἐπέλθωσι τοῖς ἐναντίοις· ἀλλὰ γινούσ τὰ σχέδια τῶν Παλλαντιῶν παρὰ τινος κήρυκος Ἀγνουσίου ὁ Θησεύς, ἐπιτεπὼν ἐξαίφνης τοῖς ἐνεδρεῦουσι πάντας διέφθειρε.

Τούτοις δὲ συμφωνεῖ καὶ ἡ διήγησις τοῦ Φιλοχόρου· διότι ἐν τῇ Σχολιαστῇ τοῦ Εὐριπίδου (Ἰππόλυτ. τίχ. 35) ἀναγιγνώσκουμεν τὰ ἑξῆς· «Πάλλαντος ἐπιθέσθαι τοῖς Ἀθηναίοις διανοουμένου καὶ τὴν Σφηγτιάν ὁδὸν διαπορευομένου ἐπὶ τὸ ἄστυ »μετὰ τῆς δυνάμεως αὐτοῦ, οἱ τοῦτου παῖδες κατὰ βούλησιν τοῦ πατρὸς Γαργηττοὶ ἐγκαθίζουσι μετὰ τῶν ἡλικιωτῶν, ἵνα, »ὅταν ἐπεξέλθωσι τοῖς Ἀθηναίοις καὶ ὁ Πάλλας συμβάλλῃ, ἐξ »ἐφόδου προσπεσόντες λάβωσι τὴν πόλιν».

Ἐξ ἀμφοτέρων τῶν διηγήσεων τούτων κατάδηλον γίνεται, ὅτι ὁ Σφηγτιός ἦν ἐν τοῖς Μεσογείοις· ἀλλὰ τίς ἦν ἡ Σφηγτιία ὁδός, ἣν ἠκολούθησεν ὁ Πάλλας καὶ δι' ἧς προσβάλῳ τοῖς Ἀθηναίοις ἔμελλε νὰ παράσχῃ τοῖς Γαργηττοῖς ἐνεδρεῦουσιν υἱοῖς αὐτοῦ τὴν εὐκαιρίαν, ἵνα ἐξ ἐφόδου προσπεσόντες λάβωσι τὴν πόλιν, ἣ κατὰ τὸν Πλούταρχον διχόθεν ἐπέλθωσι τοῖς ἐναντίοις, τοῦτο δεῖται ἀποδείξεως. Ὁ μὲν Leake Σφηγτιάν ὁδὸν ἐκλαμβάνει τὴν διὰ τοῦ Β. πρόποδος τοῦ Ὑμηττοῦ, ἔνθα καὶ νῦν διέρχεται ἡ ἐκ τῶν Μεσογείων καὶ τοῦ Μαραθῶνος ὁδὸς ἐν τῇ θέσει, ἣτις Σταυρὸς ὀνομάζεται· τὴν δὲ Γαργηττὸν

τοποθετεῖ, ἔπου νῦν ὁ ἅγιος Ἰωάννης ὁ κυνηγός, ἐπὶ τῆς κνήμης δηλαδὴ τοῦ εἰρημένου πρόποδος· ἀλλ' οὐδέτερον τούτων δύναται νὰ ἀληθεύῃ· διότι τοῦ μὲν Γαργηττοῦ εἶνε καθωρισμένη ἡ θέσις, ἔπου διεσώθη καὶ τὸ ὄνομα **Γαρηττός**· ἡ δὲ Σφηττία δὸς ἀνάγκη νὰ ἔχῃ τι τὸ ἰδιόζον καὶ νὰ μὴ τυγχάνῃ κοινὴ τῇ ἐκ τῶν ἄλλων Μεσογείων δῆμων καὶ ἐκ τοῦ Μαρχθῶνος· ἔπειτα πῶς θέλει νοηθῇ τὸ διχόθεν τοῦ Πλουτάρχου; τὸ σχέδιον τοῦ Παλλαντος ἦν νὰ προσβάλῃ τὸν ἀντίπαλον ἐκ τῶν ἔμπροσθεν καὶ τῶν ὀπίσθεν ἅμα, ἐκ δύο διευθύνσεων ἐναντίων· ὥστε ἀλλαχοῦ ζητητέον τὴν Σφηττίαν δὸν.

Ὁ Σφηττός, ὡς εἶδομεν, καλῶς τίθεται Δ. τοῦ Κορωπίου, ἔπου νῦν ὁ λόφος τοῦ Χριστοῦ· πρὸς Δ. δὲ τοῦ λόφου τούτου ἄγει δὸς, ἥτις διὰ φάραγγος ὑπὲρ τὸν αὐχένα τοῦ Ὑμηττοῦ βαίνουσα εἰς τὴν Δ. κλιτὸν τοῦ ὄρους διὰ μεγάλης χαράδρας καταλήγει εἰς τὴν τοποθεσίαν **Πιωνάρι**· ἡ φαραγγὶς δ' αὕτη δὸς εἶνε ἡ Σφηττία, ἄγουσα ἐκ Σφηττοῦ ἢ τοῦ Κορωπίου εἰς Ἀθήνας πολὺ ταχύτερον ἢ ἡ διὰ τῆς Β' Α. ὑπωρείας τοῦ Ὑμηττοῦ διὸ καὶ νῦν οἱ χωρικοὶ χρησιμοποιοῦσι τὴν δὸν ταύτην πρὸς ἐξοικονόμησιν χρόνου· πολὺ δὲ μᾶλλον ἐχρησιμοποιεῖτο ὑπὸ τῶν ἀρχαίων ἡ δὸς αὕτη, ἐπειδὴ ὁ Σφηττός ἐκεῖτο Δ. τοῦ νῦν Κορωπίου περὶ τὰ 4 χμ. ὥστε ἡ δὸς καθίστατο πολὺ βραχυτέρα τῆς νῦν ἐκ Κορωπίου ἀρχομένης· ἐπειδὴ δ' ἐνταῦθα ὑπάρχει δίοδος ἐκ τῆς Μεσογειακῆς πεδιάδος πρὸς τὴν Δ. ἀκτὴν, ἡ θέσις τοῦ Σφηττοῦ ἦτο λίαν ἐπίκαιρος· διὸ καὶ τὸ τεῖχος αὐτοῦ καὶ ἡ ἀκρόπολις εἶχον μεγάλην σημασίαν· διὰ τῶν ὀχυρωμάτων τούτων καθίστατό τις κύριος τῆς διόδου καὶ ἐπικίνδυνος εἰς τοὺς πρὸς Δ. τοῦ Ὑμηττοῦ οἰκοῦντας ἐπιτρέχων καὶ λεηλατῶν τὴν χώραν αὐτῶν καὶ μάλιστα ἐν τοῖς πανάρχαιοις χρόνοις, ὅτε πρὸ τοῦ Θησέως ἐν τῇ Ἀττικῇ πολλὰ κρατεῖδια ἀνεξάρτητα ἀπ' ἀλλήλων ἦσαν καὶ τὰ ὅρια τῶν περὶ τὸν Ὑμηττὸν δῆμων ἢ ἐπικρατειῶν αἱ κλιτύες τοῦ ὄρους ἀπετέλουν· διὰ τὸ ἐπίκαιρον δὲ τοῦτο τῆς θέσεως τοῦ Σφηττοῦ ἐρμηνεύεται καὶ ἡ ἐν τοῖς μεσαιωνικοῖς χρόνοις οἰκοδόμησις ἐκεῖ τοῦ νῦν ἡρειπωμένου πύργου, περὶ οὗ νῦν δὴ λόγος ἐγένετο.

Ἡ θέσις δὲ τοῦ Σφηττοῦ εἶχε καὶ ἄλλο τι πλεονέκτημα· διότι κεῖται ἐπὶ ἱκανοῦ ἐξάρματος, ὥστε ἡ μέχρι τοῦ αὐχένος τοῦ Ὑμηττοῦ ἀνάβασις δὲν εἶνε μεγάλη· ὁ λόφος τοῦ Χριστοῦ, ἡ ἀκρόπολις δηλαδὴ τοῦ Σφηττοῦ, ἔχει ὕψος 250 μ. ὑπὲρ τὴν ἐπιφάνειαν τῆς θαλάσσης, ἡ δ' ἐντεῦθεν ἀνάβασις μέχρι τῆς κορυφῆς τοῦ στενοῦ (455 μ.), ὅθεν καταβαίνει τις εἰς τὴν Δ. πλευρὰν τοῦ Ὑμηττοῦ. δὲν ὑπερβαίνει τὰ 200 μ. Διὰ ταύτης δὴ τῆς φαραγγώδους διόδου νοητέον, ὅτι ἐξεστράτευσεν ὁ Πάλλας μετὰ τῆς κυρίας δυνάμεως, ἵνα πλήξῃ τὸν ἐχθρὸν νοτιόθεν, τὸ δ' ἄλλο στράτευμα, τὸ ἐν Ἰαργηττῷ ἐνεδρεῦον ἔμελλε νὰ ἐπιτεθῇ ἔωθεν καὶ ἐκ τῶν νώτων· οὕτω δ' ὁ ἐχθρὸς ἐκ δύο ἐναντίων διευθύνσεων προσεβάλλετο. Ἡ κατὰ τὴν φράσιν τοῦ Πλουτάρχου διχόθεν. Ὅτι δὲ ὁ Σφηττός ἦν περὶ τὰ μέρη ἐκεῖνα, προσυποδηλοῦται καὶ ἐκ τοῦ Σοφοκλέους· διότι, κατὰ τὸν τραγικόν, ὁ Πάλλας εἶχε τὸ πρὸς Ν. μέρος τῆς Ἀττικῆς... «τῆς δὲ γῆς τὸ πρὸς νότον | ὁ σκληρὸς οὗτος καὶ γίγαντας ἐκτρέφων | εἴληχε Πάλλας». (Σοφ. Ἀπόσπ. 19, 4.)

Τὴν Σφηττίαν δὲ ταύτην ὁδὸν ἐπόθουν διακαῶς νὰ ἐπισκεφθῶ καὶ μάλιστα, ἐπειδὴ ὁ Milchhöfer βεβαιεῖ ὅτι διέκρινε λείψανα τροχιῶν ἐπὶ λίθων τῆς χαραδρώδους ταύτης διόδου· καὶ ἀνέδην τῷ ὄντι ἐκ Κορωπίου ἐξορμηθεῖς ἡ ἀνάβασις ἐγένετο διὰ τοῦ λόφου τοῦ Χριστοῦ, μοι ἦτο δὲ λίαν ἐπίπονος· διότι ἡ κλίσις εἶνε μεγάλη καὶ μᾶλλον ἀνερριχήθη κατὰ τὰ τελευταῖα 150 μέτρα· ἡ ὁδὸς τὸ πάλαι πάντως ἦτο ὀμαλωτέρα· σήμερον δὲ διὰ τὴν σιδηροδρομικὴν συγκοινωνίαν ἡ διόδος ἐκείνη λίαν παρημελήθη· διὸ καὶ ἡ ἀνάβασις δυσκολωτέρα νῦν.

Ἐκ τῆς κορυφῆς δὲ τοῦ αὐχένος ἐκείνου νῦν ἄρχονται πρὸς Δ. τὰ ὄρια τῶν κτημάτων Καραπάνου, ὅπου ἦν ἡ ἀρχαία Αἰξωνή· ὁ δὲ ὄριζων ἐκείθεν πρὸς Δ. μὲν δὲν εἶνε πολὺ ἀναπεπταμένος, ἐπιπροσθούσης ἄλλης σειρᾶς τοῦ Ὑμηττοῦ, ὁ δὲ πρὸς Ἀ. ἐξαπλοῦται μεγαλοπρεπέστατος πρὸς τὴν τῶν Μεσογείων πεδιάδα, τὸν Εὐβοϊκὸν κόλπον καὶ τὰ ὄρη τῆς Εὐβοίας· ἡ πεδιάς πολλαχοῦ θάλλει ἐκ τῶν ἀμπελώνων καὶ τῶν ἐλαιώ-

νων· διὸ καὶ ἡ χώρα ἐκείνη εἶνε εὐάμπελος καὶ ἐριστάφυλος, εὐέλαιος καὶ σιτοφόρος· ὥς δ' ἐν τῇ ἀρχαιότητι ἐφημίζετο τὸ Σφήττιον ὄξος (Ἀριφν. Πλ. 702), οὕτω καὶ νῦν τὸ τοῦ Κορωπίου· ἄνδρες δ' ἐπιφανεῖς Σφήττιοι ἐγένοντο Αἰσχίνης ὁ Σωκρατικὸς φιλόσοφος καὶ ὁ τοῦ Σωκράτους φίλος καὶ θαυμαστῆς Χαιρεφῶν, ὃς ἀποθαυμάζων τὴν σοφίαν τοῦ Σωκράτους ἐλθὼν εἰς τὸ μαντεῖον τῶν Δελφῶν ἤρετο τὸν θεόν, εἰ τις σοφώτερος τοῦ Σωκράτους εἴη· ἡ δὲ Πυθία ἀνεῖλε τὸ περιώνυμον ἐκεῖνο «σοφὸς Σοφοκλῆς, σοφώτερος δ' Εὐριπίδης, ἀνδρῶν δ' ἀπάντων Σωκράτης σοφώτατος» (Πρβλ. Πλάτων. Ἀπολ. Ε').

Ἀρχαιολογικὰ λείψανα περὶ τὸ Κορωπὶ εὐρεθέντα φυλάσσονται ἐν τῇ δημοτικῇ σχολῇ τοῦ χωρίου· ἐν αὐτοῖς διακρίνει τις δύο ἀναγλύφους παραστάσεις, ὧν ἡ ἐτέρα ὁμοιοτάτη πρὸς τὴν τῆς Ἥγησοῦς καὶ ἀρίστης τέχνης· ἄλλ' ἡ χάρις τοῦ προσώπου, ὥς μὴ ὄφειλε, παρεφθάρη.

ΚΙΤΣΙ - ΚΙΚΥΝΝΑ - ΛΑΜΠΤΡΑΙ.

Τὸ Κίτσι εἶνε τοποθεσία, κειμένη ἐν τῇ μέσῃ περίπῳ τῆς ἀπὸ Κορωπίου εἰς Βάρην τριώρου ἀποστάσεως· ἐκ τοῦ Κορωπίου κατερχόμενός τις Ν. εἰς ἀπόστασιν $\frac{3}{4}$ τῆς ὥρας ἀπαντᾷ τὸν ναὸν τοῦ ἁγίου Ἰωάννου, περὶ ὃν διακρίνει ὕψιστον ἀρχαῖον ἀρκετὸν καὶ θραύσματα κιόνων· ἐν δὲ τῇ ἁγίᾳ Τραπεζῇ εὐρέθη πρό τινων ἐτῶν ἐντετειχισμένον πολύτιμον ἀνάγλυφον, ὃπερ μετηνέχθη εἰς τὸ ἐθνικὸν μουσεῖον· ἡ πέριξ τοῦ ναοῦ τοποθεσία λέγεται ἁγία Τριάς καὶ ἡ εὐρυτέρα Λαμπρικὰ· τὸ ὄνομα δὲ τοῦτο ὑπομινύσκει τὸν ἀρχαῖον δῆμον, ὃς ἐκαλεῖτο Λαμπιραι ἢ Λαμπραι καὶ οὗ ὁ δημότης ἐλέγετο ὁ Λαμπρεὺς ἢ Λαμπρεὺς· ἦν δ' ὁ δῆμος τῶν Λαμπτρέων διττός, ὁ ὑπένεο-

Σημ. Περὶ τῶν ἀρχαιολογικῶν εὐρημάτων πρβλ. καὶ Milchhöfer Mitth. d. Deut. Inst. in Athen XII (1887) σελ. 97-104 καὶ Κουμανοδν. Ἐπιτόμβ. ὑπεργ. Σφηττίων ἀρ. 1166—1180 καὶ CIA IV, 378, 198. Εὐμηλίδου γυνὴ Σφηττόθεν.

θεν (=δ παράλιος) και ὁ ὑπερθεν ὁ μεσόγειος, ὁ ὑψηλότερος· ὥστε ἐν τῇ νῦν θέσει Δαμπρικὰ ἦν ὁ ὑπερθεν δῆμος ἀπέχων τῆς θαλάσσης περίπου δῶρον.

Προχωρῶν δέ τις νοτιώτερον φθάνει εἰς τὴν τοποθεσίαν, τὴν καλουμένην Βουρβάτσι, ὀλίγον τι πρὸ τῆς εἰς τὸ Κίτσι ἀφίξεως· ἐκεῖ δ' ἐν τῇ θέσει Βουρβάτσι ἐδεδακίωθη μοι ὅτι ἀνευρέθησαν ἀρχαῖοι τάφοι, ἐν οἷς πολύτιμον ἀγαλμα ἐξεσκάφη και ἐσυλήθη ὑπὸ τυμωρῶν ἢ ἀρχαιοτύλων· ἀλλ' ἐπειδὴ οἱ τάφοι λάθρα και ἐν σπουδῇ ἀνερίχθησαν ὑπὸ τῶν τυμωρῶν, πάντως δὲν ἀνεξητήθησαν πολλοὶ τάφοι οὐδὲ ἐξηρευνήθη τὸ μέρος ἐκεῖνο ἀκριδῶς· ὥστε ἀνσκαπτόμενον ἐπιμελῶς τὸ μέρος τοῦτο μέλλει και ἄλλους τάφους ν' ἀποκαλύψῃ και ἄλλα κειμήλια ἀρχαῖα νὰ παράσχω· ἡ θέσις αὕτη τῶν τάφων εἶνε ἐν δεξιᾷ τῇ κατερχομένῳ ἐκ Κορωπίου ἐντὸς ἀγροῦ νῦν ἐσπαρμένου, ἀλλ' ἐν τῇ μέσῃ χέρσου ἀφειμένου διὰ τὸ ἀκατάλληλον τοῦ ἐδάφους πρὸς σποράν. Τὴν τοποθεσίαν ταύτην γνωρίζει καλῶς ὁ φιλόμουσος και φιλόαρχαιος δημοδιδάσκαλος ἐν Κορωπίῳ κ. Εὐάγγ. Γκίκας.

Ἐκεῖθεν δὲ κατέρχεται τις διὰ λοφωτῶν τοπείων μαγευτικῶν και διὰ πευκοφύτων βησσῶν. ὧν τὸ ἔδαφος εὐφορώτατον και μάλιστα σιτοφόρον, εἰς τὴν ἔτι εὐφορώτεραν κοιλάδα, ὅπου τὸ καλούμενον Κίτσι, ἔχον φρέαρ πολὺδρον και εὐδρον.

Και ἐνταῦθα δὲ πλεῖστα λείψανα ἐκ μνημείων ἀρχαίων· ἐν δὲ τῇ Δ. ἐπικλίνεια τῶν πρὸς Ν. πευκοφύτων λόφων φαίνεται σειρά τάφων ἀνεργμένων και σεσυλημένων· τινῶν δὲ τούτων αἱ θῆκαι εἰσι μαρμαρίναι και τεχνικώτατα ἐξεργασμένοι· ἀλλὰ και παρὰ πᾶσιν τὴν γενομένην ἀρχαιοσυλίαν ὑπολείπονται πλεῖστοι ἄλλοι τάφοι πρὸς ἐξερεύνησιν, ἐξ ὧν προσδοκῶ πλοῦτον καλλιτεχνικῶν κειμηλίων και ἐπιγραφῶν πολυτίμων· διὸ και συνιστῶ εἰς τὴν ἡμετέραν Ἑταιρείαν, ἵνα ἀναλάβῃ τὴν ἀνασκαφὴν τῶν μερῶν τούτων συστηματικῶς και ἐπιμελῶς· διότι και Ἄ. τοῦ Κιτζίου, ὅπου εἶνε ἡ θέσις **Θήτη** και ὁ ναὸς τῆς Θεοτόκου Εἰσοδίων, ὑπάρχουσι πολλοὶ τάφοι ἀρχαῖοι και συνοικισμὸς παλαιός. Ἀλλὰ και Δ. τοῦ

Λαμπρικᾶ, μεταξὺ Κίτσι καὶ Λαμπρικᾶ, ὅπου ἡ θέσις λέγεται Σκάλα καὶ εὐρίσκεται τὸ ποιμνιοστάσιον Δάβαρη εὐρέθη τάφος. ἐν ᾧ ἦν πλάξ ἐνεπίγραφος. Ὡς πρὸς δὲ τὸ ὄνομα Κίτσι σημειωτέον καὶ τοῦτο· ἡ θέσις αὕτη ἐλέγετο πρότερον, ὡς ἐμφαίνεται ἐν τῇ παλαιότερῃ κτηματολογίᾳ τοῦ τόπου ἐκείνου, Κίκυ, καθ' ἃ διεβεβαίωσε με ὁ κ. Παύπασιδέρης ἀνώτερος ὑπάλληλος τοῦ Ἐλεγκτικοῦ Συνεδρίου καὶ ἐκ Κορωπίου τοῦ γένος Ἑλλων· διὸ καὶ τινες προέβησαν εἰς τὴν εἰκασίαν, ὅτι ἐνταῦθα ἦν ὁ ἀρχαῖος δῆμος Κίουννα. Καὶ ὁ Milchhöfer τοποθετεῖ τὴν Κίουνναν παρὰ τὸν Σφηττὸν (Κορωπίον) ἐν τῇ Ἀ. κλιτύϊ ταῦ Ὑμηττοῦ· ὁ δὲ Löper τάσσει μὲν τὴν Κίουνναν εἰς τὴν τριττὴν τοῦ ἄστεως καὶ σχετίζει αὐτὴν πρὸς τὸ γένος τῶν Κυννιδῶν καὶ πρὸς τὸν Κύννειον Ἀπόλλωνα, ἀλλὰ καὶ κατὰ τὸν Löper τὸ ἀρχαιότατον ἱερὸν τῶν Κυννιδῶν ἔκειτο παρὰ τὰς Ἀλάς ἐν τῇ Ν. ἄκρᾳ τοῦ Ὑμηττοῦ. (Πρόβλ. Mitth. d. Deut. arch. Instit. in Athen. 17 (1892) σελ. 393.)

Ἀλλὰ τὸ ἐδρεθὲν ἐκεῖ ψήφισμα τῶν Λαμπιρέων, μονονουχίβοξ, ὅτι ἐκεῖ ἦν ὁ δῆμος Λαμπραί· τὸ ψήφισμα δὲ τοῦτο εὐρεθὲν ὅπου ὁ ναὸς τῶν τῆς Θεοτόκου Εἰσοδίων· στοῦ Κίτσι τὸ πηγᾶδι, εἶχεν ὧδε·

«Κηφισόδωρος εἶπεν, ἐψηφίσθαι Λαμπιρεῦσι, ἐπειδὴ Φιλοκῆδης φιλοτιμὸς ἔστιν εἰς τὰς θυσίας καὶ τὰ κοινὰ, ὧν μέτεστιν αὐτῷ ἐν τῇ δήμῳ, ἐπαινέσαι Φιλοκῆδην Ἀριστάρχου Ἀχαρνέα φιλοτιμίας ἕνεκα καὶ δοῦναι αὐτῷ ἀτέλειαν καὶ νέμειν αὐτῷ κρέα ἐν τοῖς ἱεροῖς, οἷς ἂν θύωσιν οἱ δημόται Λαμπιρεῖσι καθάπερ Λαμπιρεῦσι» (CΙΑ, II¹ 582)· οὕτω δὲ ἀνευρέθη καὶ τὸ τοπικὸν ἐπίρρημα Λαμπιρεῖσι (=ἐν Λαμπραίς), ὅπερ τέως ἀθησαύριστον ἦν ἐν τε τῷ Θησαυρῷ τοῦ Ἑρρίκου Στεφάνου καὶ ἐν τῇ τῶν κυρίων ὀνομάτων Λεξικῇ τοῦ Pape-Benseler.

Ἐν Λαμπραίς κατὰ τὸν Παυσανίαν ἦν καὶ ὁ τάφος τοῦ Κρανκοῦ διότι ὁ περιηγητὴς ἱστορεῖ τάδε· «Κρανὰν δ' ἐξέβαλεν Ἀμφικτιῶν κηδεστὴν ὄντα· φυγόντα δ' αὐτὸν σὺν τοῖς στασιώταις εἰς τὸν δῆμον τὸν Λαμπιρέα (γρ. Λαμπιρέων)

ἀποθανεῖν τε αὐτοῦ καὶ ταφῆναί φασι· καὶ ἔστι καὶ εἰς ἐμὲ ἐν τοῖς Λαμπρεῦσι Κραναῶ μνῆμα».

Περὶ τῶν ἐπιτυμβίων ἐπιγραφῶν τῶν Λαμπρέων πρὸλ. Κουμανούδη ἀρ. 744-780. Περὶ δὲ τῶν ἄλλων ἐκεῖ εὐρημάτων πρὸλ. Milchhöffer Mitth. d. deut. arch. Institut 12 (1887) καὶ ἐν σελ. 105 περὶ τοῦ ἐκεῖ εὐρεθέντος ἐπιτυμβίου μνημείου, ὅπερ ἀπεικονίζει ἔνοπλον ἱππέα ἐπὶ θυμοειδοῦς καὶ γενναίου ἵππου καὶ ὑπεράνω τούτου Σφίγγα.

ΒΑΡΗ—ΑΝΑΓΥΡΟΥΣ

Ὁ Leake καθόρισας τὰ τρία τῶν Δ. ἀκτῶν τῆς Ἀττικῆς ἀκρωτήρια, τὸν Ζωστήρα, τὴν Ἀστυπάλαιαν καὶ τὸ Σούνιον, ἀναζητεῖ τὸν Ἀνάγυρον, τὰς Θοράς, τὰς Λαμπράς καὶ τὴν Αἰγυλίδαν μεταξὺ τοῦ Ζωστήρος καὶ τῆς Ἀστυπάλαιας· καὶ ἀρχόμενος ἀπὸ τοῦ Ζωστήρος γράφει τὰ ἑξῆς· «Ὀλίγον τι Ἀ. τοῦ Ζωστήρος κεῖται ἕτερον τι ἀκρωτήριον, ὅπερ νῦν ἔκ τινων ἀλυσκῶν ἐν τῇ ὁμωνύμῳ κόλπῳ Ἀλυκαὶ καλεῖται· ἐνταυθα εἰσι σπουδαῖα ἐρείπια δήμου, ἅτινα ὀλίγον ἄνωθεν τῶν τῶν ἀλυσκῶν βόθρων ἀρχόμενα μέχρι τοῦ Μετοχίου τῆς Βάρης ἐκτείνονται. Ἐν Βάρῃ εὐρέθη τεμάχιον ἀγάλματος ἱππέως ὡς καὶ ἄλλα τινὰ λείψανα· ἐνταυθα ἐπὶ τῶν χρόνων τοῦ Chandler εὗρίσκετο ἐπιγραφή τις σὺν τῇ ὀνόματι Ἀναγυράσιος· καὶ κατὰ τὴν περιγραφὴν δὲ τοῦ Στράβωνος (IX, 390) φαίνεται, ὅτι ὁ δῆμος Ἀναγυροῦς ἦν, ὅπου νῦν ἡ Βάρη· μεταξὺ δὲ τῆς Βάρης καὶ τῆς παραλίας κεῖνται τεθασμένοι κίονες, οἵτινες ἴσως ἀνήκον εἰς τὸν ναὸν τῆς μητρὸς τῶν Θεῶν, ὃς ὑπὸ τοῦ Πausανίου μνημονεύεται (Α', 31,1).

Καὶ ὁ Stuart δὲ ἐπισκεφθεὶς τὴν Αἰξωνὴν ζητεῖ κατόπιν τὸν Ἀνάγυρον· παρέχει δὲ περὶ τῆς Αἰξωνῆς τὴν πολῦτιμον εἰδῆσιν, ὅτι τὸ ὄνομα Αἰξωνα εἶνε ἀκόμη προσκεκολλημένον εἰς τὴν ἀρχαίαν ταύτην θέσιν.¹⁾

¹⁾ Πρὸλ. καὶ Cramer Geograph. and historical description of ancient Greece vol. II. σ. 370 (1828).

Καὶ ἔκ τινος δὲ ἀποσπάσματος Πλάτωνος τοῦ κωμικοῦ, σωζομένου παρὰ τῇ Ἀθηναίῳ (Η'. 33) φαίνεται ὅτι ὁ δῆμος Ἀναγυροῦς ἦν ἐπὶ τῆς παραλίας·

ὁδὸν μὲν Ἀναγυράσιος ὁρφῶς ἐστὶ σοι

οἶδ' ᾧ ὁ φίλος Μυνίσκος ἔσθ' ὁ Χαλκιδεύς·

Πρὸς τὴν αὐτὴν (7, 138, Ἀθηναίῳ καὶ Ἀναγυροῦν-τόθεν τοὺς κορακιῶντας (ἤτοι τοὺς ἀγρεύοντας ἰχθῦς τοὺς κορακίνοὺς).

Καὶ ταῦτα μὲν ὁ Leake, Chandler, Stuart. Ἡμεῖς δ' ἐπεσκέψθημεν τὴν Βάρην ἢ Ἀναγυροῦντα προχωροῦντες ἐκ τῆς Κορωπῆς· ἡ ἀπόστασις εἶνε τρίωρος· Εἶνε δὲ ἡ Βάρη συνοικισμὸς ἐκ 30 οἰκογενειῶν, ἐν ᾧ καὶ ναῦστος καὶ σχολεῖον δημοτικόν· ἀποτελοῦσι δὲ τὸν συνοικισμὸν οἱ ἐπίμορτοι καλλιεργηταὶ τῶν κτημάτων τῆς μονῆς Πετράκη, ἧς τὰ κτήματα κατέχουσι πᾶσαν τὴν πρὸς Ἀ. τοῦ Ἀνύδρου Ὑμητοῦ κλιτὸν καὶ τὴν πεδιάδα πᾶσαν μέχρι τῆς τοποθεσίας, ἣτις καλεῖται Κίτσι, ἐνθα τὸ περιώνυμον φρέαρ· εἶνε δὲ ἡ ἀπὸ τοῦ κόλπου τῆς Βάρης μέχρι Κιτσίου ἀπόστασις ὑπὲρ τὰ 7 χμ. Ἡ κοιλὰς αὕτη εἶνε γραφικωτάτη, πλαισιουμένη ἐκ Δ. Β. καὶ Ἀ. ὑπὸ λόφων θαλερῶν κλιμακῆδόν συνεχομένων. Σημειωτέον δὲ καὶ τοῦτο· τῶν Ἀ. κλιτύων τοῦ Ἀνύδρου Ὑμητοῦ ὅσαι μὴ ἀνήκουσιν εἰς τὴν κοινότητα τῆς Κορωπῆς διαμένουσι γυναικαὶ καὶ ἀνδρῶδες· τὸ δὲ ὑπαγόμενον εἰς τὴν δικαιοδοσίαν τῆς Μονῆς, ὅτε ἐπιμελῶς φυλαττόμενον, κατέστη θαλερὸν ἐκ πευκώνων ἀραιῶν μὲν, ἀλλ' εὐθαλῶν· οἱ καλλιεργηταὶ δ' ὅμως τῆς Βάρης εἰσὶν ἔτι ἐν τῇ πρωτογόνῃ καταστάσει καὶ οἰκοῦσιν ἐν ρυπαραῖς καὶ στενοχώροις καλύδαις. Διατηρεῖ δ' ἐκεῖ προσέτι ἡ μονὴ καὶ Μετόχιον, ἐν ᾧ διαρκῶς μένει ἀντιπρόσωπος αὐτῆς μοναχός.

Ὡς πρὸς δὲ τὰς ἰσχυρότητας παρετηρήσαμεν τὰ ἐξῆς· οἱ τεθραυσμένοι κίονες, οὓς ὁ Leake εἶδε, σφίζονται καὶ νῦν παρὰ τὸν ναῦστος τοῦ χωρίου· ἡ πρὸς Δ. τοῦ ναοῦ μάνδρα ἀπετελέσθη ἐκ λίθων μετετνηγεμένων ἐξ ἀρχαίων κτιρίων· ἔτι δὲ εἰς ἀπάσας σχεδὸν τὰς τῶν χωρικῶν καλύδας εἰσὶν ἐντετοιχισμένα

τοιαῦτα ὀλικά ἀρχαῖα, ὥσαύτως δὲ καὶ εἰς τὰς αὐτὰς αὐτῶν ἐχρησιμοποιήθησαν ἱκανά.

Ἐν τῷ οἰκίσκῳ τοῦ ἱερέως εἰσὶν ἐντετοιχισμένοι δύο πλάκες ἐπιτύμβιοι μετὰ βοδάκων κεκοσμημένοι καὶ ἐνεπίγραφοι, ὧν ἐν τῇ ἐτέρᾳ περισώζονται τὰ γράμματα...ΙΣΤΟΜΑΧΗ. Ἐν δὲ τῇ εἰσόδῳ τοῦ οἰκίσκου Γεωργ. Κηρύκου ὑπάρχει μετενηνεγμένη βάσις ἀρχαίου ἀγάλματος ἐπιτυμβίου, ἐφ' ἧς σώζεται τῆς ἐπιγραφῆς ὁ τελευταῖος στίχος, «ἀνέθηκεν», τοῦ δὲ προτελευταίου στίχου τὰ γράμματα δὲν περισώθησαν πάντα, τὰ δὲ περιλειπόμενα ἱκανῶς ἐξίτηλα κατέστησαν.

Πρὸς δὲ ἀνὰ τὴν πεδιάδα τὴν πρὸς Δ. καὶ Ν. τοῦ χωρίου φαίνονται πανταχοῦ λίθοι κατεσπαρμένοι μεγάλοι καὶ καλῶς κατεργασμένοι, λείψανα κτιρίων ἀρχαίων. Ἡ δὲ δυσμῶθεν ἦτοι ἐκ τοῦ Ζωστήρος καὶ τοῦ ἀγ. Νικολάου εἰς τὸ χωρίον εἰσοδος εἶνε στενὴ καὶ ἀποτελεῖ ὁλονεὶ πύλην· διότι οἱ ἐκατέρωθεν τῆς εἰσόδου ταύτης λόφοι, οἵτινες εἰς ἴσκητὸν ὕψος αἵρονται, ὁ πρὸς Β. καὶ ὁ πρὸς Ν., συγκλίνουσιν ἐνταῦθα καὶ ἐκ τῆς συγκλίσεως τούτων ἡ διόδος στενοῦται· ἐν τῷ στενῷ δὴ τούτῳ σώζεται ἐν μὲν τῷ κρασπέδῳ τοῦ Ν. λόφου τμήμα μεγαλοπρεπὲς ἀρχαίου τείχους ἰσοδομικῶς κατεσκευασμένον καὶ ἀρίστης τέχνης ἐξ ὀγκωδεστάτων λίθων. Τούτου τὸ μὲν ὕψος σώζεται εἰς 3 μ., τὸ δὲ μῆκος περὶ τὰ 10. Ἀπέναντι δ' αὐτοῦ ἐν τῷ κρασπέδῳ τοῦ Β. λόφου περισώζεται α' μὲν ἡ βάσις τείχους, οὗ τὸ μὲν μῆκος ἐκτείνεται εἰς 300 μ. τοῦ δὲ ὕψους σφίζεται μόνον 1 μ. ὅσον δηλαδὴ ὕψος ἔχουσιν οἱ λίθοι τοῦ πρώτου δόμου. Ἐν δὲ τῷ Ἀ. τοῦ τείχους τούτου ἄκρῳ καὶ ὀλίγον τι ὑψηλότερον σώζεται τμήμα τείχους ἐκ πελωρίων λίθων, οἷοι οἱ τῶν Κυκλωπείων τειχῶν· τὸ τμήμα τοῦτο τοῦ Κυκλωπείου τείχους ἔχει μῆκος μὲν 8 μ., ὕψος δὲ 2, οἱ δὲ λίθοι αὐτοῦ, ἐξ ὧν σύγκειται, τινὲς ἔχουσι μῆκος 2 μ., ὕψος ὑπὲρ τὸ 1 μ. καὶ πλάτος ἢ πᾶχος 0,60.

Τὰ τείχη δὲ ταῦτα τὰ πανάρχαια, τὰ ἐκατέρωθεν τοῦ στενοῦ, φαίνεται, ὅτι ὀκδομήθησαν ἐκεῖ, ἵνα ἐξασφαλίσωσι τὸν δῆμον ἐκείνον ἀπὸ τῶν ἐκ τῆς Δ. θαλάσσης πειρατικῶν

ἡ ἐχθρικῶν ἐπιδρομῶν διότι ἂν ἀναμνησθῶμεν τῆς πρὸ τοῦ Θησέως πολιτικῆς τῶν Ἀττικῶν καταστάσεως, μανθάνομεν, ὅτι καὶ οἱ ἔμποροι δῆμοι ἐχθρικῶς ἀλλήλοις διέκειντο, πολ-
λάκις δὲ καὶ πρὸς ἀλλήλους ἐπολέμουν καὶ ἐπιδρομὰς ἐποιούντο.

Καὶ ἐν τῇ πρὸς τὴν θάλασσαν δὲ κλιτύϊ τοῦ Ν. λόφου παρατηρεῖ τις ἀφθονίαν ἀρχαίου ὕλικου κατεργασμένου, ὅπερ εἶνε κατεσπαρμένον εἰς εὐρείας ἐκτάσεις· ἐκεῖ δὲ βλέπει τις ἐν μεγάλῃ ἐκτάσει σειρὰν τειχῶν, ὧν τινῶν μὲν σώζονται μόνον οἱ πρῶτοι δόμοι, τινῶν δὲ καὶ πλείονες· πρὸς δὲ διακρίνονται τὰ κρηπιδώματα πολλῶν ναῶν, ἅπερ ἄριστα διατηροῦνται· τὰ δ' ἄλλα ὕλικά τῶν ναῶν εἰσιν ἐν τοῖς πέριξ κατερριμμένα· τὰ λείψανα δὲ ταῦτα τῶν ἀρχαίων κτιρίων παρακολουθεῖ τις Ν. τοῦ χωρίου εἰς ἔκτασιν μεζονα τοῦ χιλιομέτρου· ἀλλὰ καὶ περαιτέρω καὶ παρὰ τὴν θάλασσαν ἄλλα λείψανά εἰσι διεσκορπισμένα· καὶ ἐν τῇ βυθῷ δὲ τῆς θαλάσσης, τῆς χαριέντως ἐκεῖ κολπουμένης, οἱ ναυτικοὶ διακρίνουσιν ἐρείπια κτιρίων ἀρχαίων, ὡς διεβεβαίω με ὁ ἐκεῖ φύλαξ τῶν δασῶν τῆς Μονῆς καὶ λίαν ἔμπειρος τῶν διαφόρων ἐκεῖ τοποθεσιῶν Νικόλ. Σπυρογιάννης· ἐξ οὗ δύνανται τις νὰ εἰκάσῃ, ὅτι καθ' ἑξῆς τις τοῦ ἐδάφους συνέδη καὶ ἡ θάλασσα κατέκλυσε τὴν γῆν, τοῦ κόλπου αὐτῆς βαθύτερον εἰς τὴν χέρσον εἰσχωρήσαντος.

Ἀλλὰ καὶ πρὸς Ἀ. τοῦ χωρίου σώζονται κρηπιδώματα τείχους καὶ ἄλλα λείψανα κτιρίων ἀρχαίων παρατηροῦνται. Περὶ δὲ τοῦ ἡκρωτηριασμένου ἀγάλματος ἱππέως, περὶ οὗ μυθεῖαν ποιεῖται ὁ Leake, γίνεται λόγος καὶ ἐν Mitth. d. deut. arch. Inst, in Athen 4 (189) σελ. 302.—Τὴν ἡκρωτηριασμένην δὲ τοῦτου εἰκόνα βλέπει τις ἐν τῇ τέλει τοῦ εἰρημένου τόμου· ἔτι καὶ νῦν δὲ παρὰ τὸν ναὸν εἰς τὴν εἴσοδον τοῦ χωρίου κεῖται τὸ τεμάχιον τοῦτο ἀπεικονίζον ἱππέα τεθνεῶτα· εἶνε δὲ ἐξ Ὑμητίου μαρμάρου· ὁ ἱππεὺς φορεῖ βραχὺν χιτῶνα, οὗ τῶν πτυχῶν τὰ ἔχνη ἔτι διακρίνονται· ἡ ἄριστερά χεὶρ ἦτο πρὸ τοῦ σώματος τεταμένη καὶ τὰς ἡνίας κρατοῦσα· ὁ τόπος τῆς εὐρέσεως καὶ ἡ τέχνη αὐτοῦ βεβαιοῦσι τὴν εἰκα-

σίαν, ὅτι ἐπιτύμβιον μνημεῖον ἦν καὶ οὐχὶ ὕστερον τῶν ἀρχῶν τοῦ Ε' αἰῶνος ποιηθέν.

Διὸ κατὰ τὴν ἐμὴν γνώμην ἡ Ἀρχαιολογικὴ Ἑταιρεία πρέπει νὰ ἐξερευνήσῃ περισσότερον τὸν τόπον ἐκεῖνον, ἐνθα ὁ ἀρχαῖος δῆμος Ἀναγυροῦς ἔκειτο, ἐξ οὗ κατὰ τὸν Ἡρόδοτον κατήγετο ὁ γενναϊότατος *Εὐμένης*, ὁ μάλιστα διαπρέψας ἐν τῇ μάχῃ τῆς Σαλαμῖνος (Ἡρδτ. Η', 93. Εὐελπιστῶ, ὅτι ἡ σκαπάνη τοῦ ἀρχαιολόγου ἐκεῖ πλείστα εἰς φῶς θέλει φέρεῖ· ἐκεῖ θέλουσιν εὐρεθῇ ἐπιγραφαὶ πολῦτιμοι, ἀνάγλυφα καὶ ἀγάλματα τῶν καλλίστων καὶ εὐκλεῶν τῆς Ἀττικῆς χρόνων καὶ θέλουσι καθορισθῇ τὰ ἐξάισια ἐκεῖνα τεῖχη. ὦν τινὰ εἰς παλαιοτάτους χρόνους ἀνάγονται, τῶν λεγομένων Κυκλωπέων οὐδὲν διαφέρONTα.

Περὶ τῶν ἐν Βάρῃ εὐρημάτων πρβλ. καὶ Milchhöfer Mitth. d. deut. arch. Instit. in Athen 13 (1888) σελ. 360-2.

Περὶ τῶν ἐπιγραφῶν τῶν Ἀναγυραίων ἔρα Κουμανούδη 227-238 καὶ Ταγκαθῇ Ἐπιγρ. 1843-1852 IG 582-585. 111, 200 B. 217· 293· 353· 408· 800 B.

Ὡς πρὸς δὲ τὸ ὄνομα, ὅπερ ἔλαβεν ὁ δῆμος Ἀναγυροῦς¹⁾, εἰς τὴν Ἐρεχθιδὰ φυλὴν ἀνήκων, σημειωτέον, ὅτι οὕτως ὠνομάσθη ἐκ τοῦ φυτοῦ, ὅπερ ἀνάγυρος ἐλέγετο· τὸ φυτὸν δὲ τοῦτο εἶχε τὴν ιδιότητα νὰ ἀποπνέῃ δεινὴν δυσοσμίαν, ὅτε τις ἤπιετο αὐτοῦ· ἐξ οὗ καὶ ἡ παροιμία «τὸν ἀνάγυρον κινεῖν» μὴ κίνει τὸν ἀνάγυρον» (πρβλ. καὶ Ἀριστοφάν. Λυσιστ. 68.)

ὁ γοῦν ἀνάγυρός μοι κεκινήσθαι δοκεῖ.

Περὶεργος δὲ νὰ ἴδω, ἐὰν καὶ σήμερον φύεται ἐκεῖ τὸ φυτὸν τοῦτο ὁ ἀνάγυρος, ἐξ οὗ τὸ ὄνομα ὁ ἀρχαῖος ἐκεῖνος δῆμος

¹⁾ Τὰ ἐπιρρήματα Ἀναγυρουντόθεν Ἀναγυρουντάδε, Ἀναγυροῦντι (= εἰς Ἀναγυροῦντι)· ὁ δημότης Ἀναγυράσιος κατὰ τὸ Φλίους - Φλιασίος, ἐν ᾧ Ραμνοῦς - Ραμνούσιος, Ὁποῦς - Ὁπούντιος καὶ ὁ μὲν ἀνὴρ Ἀναγυράσιος, ἡ δὲ γυνὴ ἐξ Ἀναγυραίων.

ἔλαβεν. ἡρώτησα τοὺς χωρικοὺς, ἐὰν φύεται καὶ νῦν παρόμοιόν τι φυτόν, οὗ τὰς ἰδιότητας ἐκ τῆς περιγραφῆς τοῦ Διοσκοριδίου (Γ', 117, 167) ἔχομεν: «ἀνάγυρος βαρύσμος ἰσχυρῶς» «ἄνθος κράμβη ἑοικός» καρπὸς ἐν κερατίοις μικροῖς, τὸ σχῆμα «νεφρῶν, ποικίλος, στερεός» ὁ δὲ καρπὸς ἐσθιόμενος ἔμετον συντόνως ποιεῖ «κινεῖν τὸν ἀνάγυρον» ἐπὶ τῶν ἐπισπωμένων ἑαυτοῖς κακὰ» Παροιμ. π. Σουῖδ. Καὶ τῷ ὄντι ἐδεδαίωσάν με, ὅτι πολλαχρὺ φύεται τοιοῦτον βρωμόχορτον καὶ ὑπεσχήθησαν νά μοι στείλωσι κατὰ τὸ ἔαρ δείγματα τοῦ φυτοῦ τούτου, οὗ τρία εἶδη διακρίνουσιν.

ΑΜΑΡΟΥΣΙΟΝ - ΑΘΜΟΝΟΝ.

Ἡ Ἀθμονία ἢ τὸ Ἀθμόνον¹⁾ ἦν δῆμος ἀνήκων εἰς τὴν Κεκροπίδα φυλὴν ἐν τῇ δῆμῳ τούτῳ ὑπῆρχε πανάρχαιον ἱερὸν τῆς Οὐρανίας Ἀφροδίτης, ὅπερ οἱ Ἀθμονεῖς ἐπίστευον, ὅτι εἶχεν ἰδρυθῆ ὑπὸ τοῦ βασιλέως Πορφυρίου (Παυσαν. Α', 14, 7). Ἐπίσης εἶνε γνωστόν, ὅτι ἐλατρεύετο ἐν τῷ εἰρημένῳ δῆμῳ ἢ Ἀρτεμὶς ἢ Ἀμαρουσία ἐκ τῶν ἐπιγραφῶν δ' ἀποδεικνύεται, ὅτι τὸ Ἀθμόνον ἔκειτο ἐγγὺς τοῦ νῦν Ἀμαρουσίου, ὅπερ εἶνε θαλερώτατον χωρίον ἐπὶ τοῦ Β. μέρους τῆς Ἀθηναϊκῆς πεδιάδος, 7 Ἀγγλικά μίλια ΒΑ. τῶν Ἀθηνῶν καὶ 1 1/2 Ν. τῆς Κηφισίδας. Τὸ νῦν χωρίον προφανῶς διετήρησε τὴν ἐπωνυμίαν τῆς Ἀμαρουσίας Ἀρτέμιδος, ἥτις ἐν τῇ ἀρχαιότητι λίαν ἐλατρεύετο ἐνταῦθα· τὸ ἐπίθετον δὲ τοῦτο τῆς θεᾶς σὺν τῷ χρόνῳ ἐκνικῆσαν ἐξέδαλε τὸ κύριον τοῦ δήμου ὄνομα· τὰ δὲ Ἀμαρουσία, ἢ ἑορτὴ τῆς θεᾶς, ἐωρτάζοντο τόσον δημοτε-

¹⁾ Ἐλέγετο Ἀθμόνον, Ἀθμονία καὶ Ἀθμονή· τὰ δ' ἐπιρρήματα ἔξ αὐτοῦ, Ἀθμόναζε καὶ Ἀθμονιάζε (Ἀθμονία), Ἀθμόνοϊ (παρὰ τὸ Ἀθμόνον) καὶ Ἀθμονῆσι (παρὰ τὸ Ἀθμονή)· ὁ δημότης ἔλεγετο Ἀθμοεύς οὗ τὸ θηλ. Ἀθμονίς· ὁ Ἡσύχιος ἐσημειώσατο καὶ τὸ β. Ἀθμονάζειν, τὸ εἰς δῆμον ἀφικνεῖσθαι τῆς Ἀττικῆς· ἀλλὰ γραπτίον Ἀθμονάζειν, τὸ εἰς Ἀθμόνον, δῆμον τῆς Ἀττικῆς, ἀφικνεῖσθαι.

λῶς καὶ πανηγυρικῶς, ὥστε καὶ οἱ τῶν Ἀθηνῶν κάτοικοι με-
τεῖχον τῆς ἐορτῆς αὐτῆς.

Ἡ δὲ Ἀμαρουσία, τὸ ὄνομα τοῦτο τῆς Ἀρτέμιδος κατὰ
τὸν Πausανίαν εἶχε σχέσιν πρὸς τὸ ἐν Εὐδοίᾳ χωρίον Ἀμά-
ρυνθον· τὸ ἐπίθετον Ἀμαρύσιος παρὰ τὸ Ἀμάρυνθος ἐγένετο,
ὡς Τρικυρύσιος παρὰ τὸ Τρικόρυθος· ἐν τῇ Ἀμαρύνθῃ δὲ
τούτῃ, ὅπερ χωρίον ἀπεῖχεν ἑπτὰ στάδια τῶν τειχῶν τῆς
Ἐρετρίας, οἱ Εὐδοεῖς ἐτέλουν ἐορτὴν πρὸς τιμὴν τῆς Ἀμαρυ-
σίας Ἀρτέμιδος, εἰς ἣν προσήρχοντο οἱ Ἐρετρίαις καὶ οἱ Κι-
ρύστιοι (Livius XXXV, 38)· ἐπιγραφὴ¹⁾ δ' ἐν τῇ ἱερῇ τῆς
θεᾶς ἐδεδαίου, ὅτι 3000 πεζοί, 600 ἵππεις καὶ 60 ἄρματα ἤρχοντο
ἐκ τῆς Ἐρετρίας ἐν πομπῇ κατὰ τὴν ἐορτὴν τῆς θεᾶς, ἐν ἣ
καὶ ἀθλητικοὶ ἀγῶνες ἐτελοῦντο (Σχολιαστ. Πινδ. Ὀλ. ιγ', 159).

Ἀλλὰ καὶ οἱ Ἀθμόνεις καὶ οἱ Ἀθηναῖοι, ὡς ἱστορεῖ ὁ
Πausανίας, ἐτίμων μεγάλως τὴν Ἀμαρουσίαν Ἀρτεμιν καὶ
κατὰ τὴν βῆσιν τοῦ περιγηγῆτοῦ «ἐορτὴν δὲ καὶ Ἀθηναῖοι τῆς
Ἀμαρουσίας ἄγουσιν οὐδὲν τι Εὐδοεῶν ἀφανέστερον» (Πaus.
Α' 31, 1). Ἐκ τῶν ἐπιγραφῶν δὲ μανθάνομεν, ὅτι καὶ ἐν
Ἀθμόνῃ κατὰ τὴν ἐορτὴν τῆς Ἀμαρουσίας Ἀρτέμιδος ἀγῶνες
ἀθλητικοὶ ἐτελοῦντο· διότι ἐπιγραφὴ ἐν Ἀμαρουσίᾳ εὐρεθεῖσα
περιέχει φήμισμα τοῦ τῶν Ἀθμονέων δήμου, ἵνα χρυσῇ στε-
φάνῃ στεφανωθῶσιν ἄρχοντές τινες τιμώμενοι διὰ τὸν ζῆλον,
μεθ' οὗ τὰ ἑαυτῶν καθήκοντα ἐξεπλήρωσαν· ὁ δὲ στέφανος
κατὰ τὸ φήμισμα ἔδει ν' ἀνακηρυχθῇ ἐν τῇ τῶν Ἀμαρουσίων
ἀγῶνι. Καὶ ἐπειδὴ ἡ ἐπιγραφὴ φαίνεται μοι ἀξιοσημείωτος,
παρὰτίθεμαι αὐτήν, ὡς ἔχει: «Θεοί· Θεοδώριδος εἶπεν· ἐπειδὴ
οἱ μεράρχαι, οἱ ἐπ' Ἀντικλέους ἄρχοντος, καλῶς καὶ φιλοτί-
μως τῶν θυσιῶν ἐπεμελήθησαν καὶ τῶν κοινῶν, δεδόχθαι τοῖς
δημόταις στεφανῶσαι τοὺς μεράρχας, τοὺς ἐπ' Ἀντικλέους

¹⁾ «Τῆς Ἐρετρίας κώμη ἐστὶν ἡ Ἀμάρυνθος ἀπ' ἑπτὰ σταδίων τοῦ τεί-
«χους· τὴν δὲ δύναμιν τῶν Ἐρετρίων, ἣν ἔσχον ποτὲ, μαρτυρεῖ ἡ στήλη, ἣν
«ἐκτίθεισαν ποτὲ ἐν τῇ ἱερῇ τῆς Ἀμαρυνθίας Ἀρτέμιδος· γέγραπται δ' ἐν αὐτῇ,
«τρισηλίοις μὲν ὀπίλταις, ἑξακοσίοις δὲ ἵππευσιν, ἐξήκοντα δ' ἄρμασι ποιεῖν
τὴν αομπήν» Στράβ. Χ, σελ. 448.

ἄρχοντας, Χαιρεφάνην Χαριάδου, Διονυσοφάνην Διονυσοδώρου, Λυκόφρονα Λυλίσκου, Ἀντιφώντα Ἀριστομάχου, Λύσιππον Λυσίου, Σμικυθίωνα Φ. ΛΑΝΘΟΥ χρυσῇ στεφάνῃ ἀπὸ πεντακοσίων δραχμῶν ἀρετῆς ἕνεκα καὶ δικαιοσύνης τῆς εἰς τοὺς δημότας καὶ ἀνειπεῖν Ἀμαρουσίων τῷ ἀγῶνι, ἀναγράφαι δὲ τότε τὸ ψήφισμα ἐν στήλῃ». (CΙΑ, II, 580).

Περὶ τοῦ τεμένους τῆς Ἀμαρουσίας Ἀρτεμίδος μαρτυροῦσι δύο ἐπιγραφαὶ δηλοῦσαι τὰ ὅρια τούτου· τῶν ὁροσήμεων δὲ τούτων λίθων ὁ μὲν ἀνευρέθη ΝΔ. τοῦ Ἀμαρουσίου ἐν τῇ θέσει Πέλικα· ἡ ἐπιγραφή δ' αὕτη, ἣτις τὸ πρῶτον ἐξεδόθη ὑπὸ τοῦ Dodwell, εἶνε κεχαραγμένη δι' ἀρχαϊκῶν γραμμάτων τοῦ προευκλιδείου ἀλφαριθμητοῦ ἔχουσα ὧδε: «*Ἥρος Ἀρτεμίδος τεμενος Ἀμαρουσίας*» = ὁρος τεμένους Ἀρτεμίδος Ἀμαρουσίας· (πρβλ. CΙΑ, I, 526¹).

Ἀλλὰ καὶ ὁ Lolling ὀλίγον τι πρὸ τοῦ 1880 ἀνεῦρε καὶ ἕτερον λίθον ἐνεπιγράφων ἀναφερόμενον εἰς τὸ ἱερὸν τῆς αὐτῆς θεᾶς· ἡ μαρμαρίνη δ' αὕτη πλάξ (0,20×0,16) εἶνε ἐντετοιχισμένη εἰς τὴν Δ. πλευρὰν καὶ ἀριστερᾷ τῆς θύρας ἐν τῷ ναύσκῳ τοῦ ἁγ. Νικολάου παρὰ τὴν ἑπαυλιν Χωματιανοῦ-Λογοθέτου· ἡ θέσις δ' ἐκεῖ τυγχάνει καὶ νῦν ἀλσώδης· ὁ δὲ Lolling παραβάλλων τὸ νέον ὁρόσημον καὶ τὸ παλαιὸν εἰκάζει ὅτι τὸ ἱερὸν τῆς θεᾶς ἐγγὺς τῶν εἰρημένων θέσεων ἔκειτο· ἀλλ' ἐγὼ νομίζω, ὅτι ἡ μὲν ἐν τῷ ναύσκῳ τοῦ ἁγ. Νικολάου ἐντετοιχισμένη πλάξ εἶνε μετενηνεγμένη ἄλλοθεν, καταλληλότερα δὲ θέσις διὰ τὸ ἱερὸν τῆς θεᾶς ἦθελεν εἶνε ἡ τοῦ Πέλικα ΝΔ. τοῦ Ἀμαρουσίου περὶ τὰ 500 μ. ἀπέχουσα· ἐκεῖ ἡ θέσις εἶνε ἐφ' ὕψηλοῦ, ἡ ἄποψις εὐρεῖα καθ' ἅπαν τὸ τῶν Ἀθηνῶν πεδίον, καὶ μεγαλοπρεπῇ λείψανα ἀρχαίου μεγάλου μνημείου· ἐν τῇ θέσει ταύτῃ νῦν εὐρίσκεται ἡρειπωμένος ναύσκος τῆς

¹) Ὁ Ῥαγκαθῆς (Antiquités Helleniques I σελ. 219 1842) γράφει, ὅτι ὁ λίθος ἐφ' οὗ ἡ ἐπιγραφή, προσεκομίσθη αὐτῷ ὑπὸ τινος φιλαρχαίου ἐκ τοῦ μέρους ἐνθα ἐφυλάσσετο χρησιμεύων νὰ διαφωτίξῃ κατὰ τρόπον λίαν διαφέροντα σημεῖα τῆς ἀρχαίας τοπογραφίας.

Πανηγίρας, ἣτις καλεῖται Νεραντσιώτισσα· μέρος τοῦ κρηπιδώματος αὐτοῦ εἶνε ἀρχαῖον, τὸ στῶμα τοῦ ναῖσκου ἐξ ἀρχαίου ὕλικου, ὡς καὶ ἡ ἀγία τράπεζα. Ἐν τῇ Δ. πλευρᾷ τοῦ ναοῦ ἡ τῷ προνάῳ κiónων μαρμαρίνων ἀρραβδῶτων τμήματα τὴν θύραν ἀποτελοῦσι· καὶ ἐν τοῖς τοίχοις δὲ λίθοι μαρμάρεινοι εἰσιν ἐνηκοδομημένοι· ἐντὸς προσέτι τοῦ ναοῦ ὑπάρχει κιονοκράνου Ἰωνικοῦ λείψανον, ὡς καὶ ἐπιστυλίου.

Ἐν λαμπροτέρᾳ δ' ἐστὶ καὶ μᾶλλον περιόπτῃ θέσει καὶ ὑψηλοτέρᾳ ὑπάρχει ὁ ναῖσκος τοῦ ἀγ. Ἰωάννου, δεσπόζων ὅλον τοῦ Ἀθηναϊκοῦ πεδίου καὶ ἔχων ὀρίζοντα μεγαλοπρεπέστατον ὁ ναῖσκος ὠκοδόμηται ἐπὶ κρηπιδώματος ἀρχαίου μεγαλοπρεποῦς, ὅπερ καταφαίνεται ἐν τῇ ΝΔ. πλευρᾷ· τὰ δὲ κονιάματα δὲν ἐπιτρέπουσι νὰ ἴδῃ τις, ἐὰν καὶ ἄλλο τι ἀρχαῖον λείψανον εἶνε ἐντετοιχισμένον. Ἀ. δὲ τοῦ ναῖσκου περὶ τὰ 50 βήματα εὐρίσκεται τεμάχιον μαρμάρου Πεντελησίου λίαν ὀγκῶδες, λείψανον ἐκ μεγαλοπρεποῦς μνημείου· ἐντεθαμμένον δὲ πολὺ ἐντὸς τῆς γῆς, δεῖται περισκαφῆς τινος, ἵνα διακριθῇ ἂν εἶνε κιονόκρανον ἢ κορμὸς ἀγάλματος.

Παραλλήλως δὲ πρὸς τοὺς δύο εἰρημένους ναῖσκους καὶ Ἀ. αὐτῶν εὐρηγνται καὶ ἄλλοι δύο ναῖσκοι ἐξ ὕλικου ἀρχαίου ἢ ἀρχαίων ναῶν ἱδρυμένοι· καὶ πρῶτον ὁ ναῖσκος τῶν ἀγ. Ἀναργύρων περιστοιχιζόμενος ὑπὸ πολλῶν καὶ μεγάλων κυπαρίσσων πρὸς Ἀ. περὶ τὰ 300 μέτρα εἶνε ἐπὶ ἀρχαίου κυρίου, παρατηροῦνται δὲ καὶ ἐν τῷ προνάῳ τούτου ἱκανὰ λείψανα μνημείου ἀρχαίου.

Ἐπὶ τῆς αὐτῆς σχεδὸν γραμμῆς καὶ Ν' Α. τοῦ χωρίου εὐρηγνται ὁ ναὸς τῶν Ταξιαρχῶν καὶ ἐκεῖ βλέπει τις πλεῖστα λείψανα ἀρχαίων μνημείων· λίθοι κογχῖται ὀρθογώνιοι, τετράγωνοι, κiónων μαρμαρίνων τεμάχια, κρηπιδώματα μεγαλοπρεπῆ, μαρτυροῦσιν, ὅτι καὶ ἐνταῦθα ἦν σπουδαῖον ἀρχαῖον ἱερόν.

Ν' Α. δὲ καὶ τούτου τοῦ ναῖσκου ὑπάρχει ὁ τῶν ἀγ. Θεοδώρων ἐν ἄλσει δρυῶν ὑψικόμων καὶ μακροδίων· πρὸ τοῦ ναῖσκου βλέπει τις πλάνα μαρμαρίνην μετ' αἰτώματος μεγαλοπρεπῆ ἱπιτυμβίου μνημείου, ἐφ' οὗ σώζεται τῆς ἐπιγραφῆς λείψανον.

... ΟΚΑΗΣΑΘΜΟΝΕΥΣ, πρὸς δὲ καὶ ἄλλο ὕλικόν ἐν τῷ
προνάφῃ ἐντετοιχισμένον.

Κατὰ τὸν Ἀριστοφάνη φαίνεται, ὅτι τὸ ἀρχαῖον Ἀθμονον
ἐφημιζέτο διὰ τὴν ἀμπελουργίαν καὶ τὸν καλὸν οἶνον, ὥς καὶ
νῦν τὸ Ἀμαρούσιον, ὅπερ διεδέχθη τὸν ἀρχαῖον ἐκείνον δῆ-
μον, θάλλει ἐν μέτῳ ἀμπελώνων καὶ ἐλαιώνων καὶ τῆς ἄλλης
χλωρίδος. Κατὰ τὸν κωμικὸν ὁ πλαστὸν ὄνομα ἔχων Τρυγαῖος
ὁ Ἀθμονεύς καταγίνεται εἰς τὴν ἀμπελουργίαν καὶ οὐχὶ εἰς
συκοφαντίας καὶ ἄλλας μηχανορραφίας.

Τρυγαῖος Ἀθμονεύς, ἀμπελουργὸς δεξιός,
οὐ συκοφάντης οὐδ' ἐραστὴς πραγμάτων·

(Ἀριστοφάν. *Εἰρήν.* 190 καὶ 919.)

Ἐκ τῶν ἐν ταῖς ἐπιγραφαῖς ἀνευρεθέντων ὀνομάτων Ἀθμο-
νέων, ἀξιοσημεῖωτος φαίνεται μοι *Πιστοκλῆς Πισθεταίρου*· τὸ
ὄνομα δὲ τοῦτο ὑπομιμνήσκει τὸ πρόσωπον, ὅπερ παρέχουσιν
οἱ Ὅρνιθες τοῦ Ἀριστοφάνους· ὥστε ὁ κωμικὸς οὐχὶ πρῶτος
εἰτήγαγε πλάσας τὸ ὄνομα τοῦτο, ἀλλ' ὑπῆρχεν ἐν τῇ χρήσει·
ἀλλ' ἄρά γε ἐκ τοῦ Ἀθμονέως τούτου ἔλαδεν ἀφορμὴν ὁ
κωμικὸς νὰ πλάσῃ καὶ τὸ ἐκυτοῦ πρόσωπον; ἢ ἐπιγραφὴ
δέ, ἐν ᾗ εὐρέθη ὁ *Πιστοκλῆς* ὁ *Πισθεταίρου* Ἀθμονεύς, ἀνεκα-
καλύφθη ἐν τῷ ναφῇ τῶν ἀγ. Θεοδώρων Ν'Α. τοῦ Ἀμαρουσίου
καὶ εἶνε κεχαρχυμένη ἐν ἐπιτυλίῳ ἐκ μαρμάρου Πεντελη-
σίου. Σημειωτέον δὲ καὶ τοῦτο· ἢ μὲν ἐπιγραφὴ διέσωσε τὴν
γραφὴν *Πισθέταιρος* (=πιστὸς ἑταῖρος), τὰ δὲ κείμενα τοῦ
Ἀριστοφάνους ἔχουσι *Πεισθέταιρος*, οἱ δὲ ἐκδύονται ἀδυνατοῦν-
τες νὰ νοήσωσι τὴν σύνθεσιν τούτων εἰκάζουσι *Πεισέταιρος*!

Περὶ τῶν ἐν Ἀμαρουσίῳ καὶ τοῖς πέριξ εὐρημάτων πρβλ.
Milchhöfer Mitth. d. deut. arch. Instit. in Athen 13 (18
88 σελ. 351-, Κουμανούδη ἐπιτυμβ. Ἐπιγρ. Ἀθμονέων ἀρ.
67-95· *Ross* σελ. 56 *CIA.* II, 1723-1727· καὶ *Ραγκαβή*
ἀρ. 1339 1346.

ΦΛΥΑ—ΧΑΛΑΝΔΡΙΟΝ

Ὁ δῆμος Φλύα¹⁾ τὸ πρῶτον ἀνήκεν εἰς τὴν Κεκροπίδα φυλὴν, ὕστερον δὲ κατὰ τὴν μαρτυρίαν τοῦ Ἡσυχίου μετετάχθη εἰς τὴν Πτολεμαῖδα (Παυσ. Α', 5, 5). ὁ μέγας ποιητής, Εὐριπίδης, ἦν τέκνον τοῦ δήμου τούτου, καθ' ὃ διδάσκει ὁ Ἀρποκρατίων ἡ ἀρχαία Ἀττικὴ οἰκογένεια τῶν Λυκομηδῶν εἶχεν ἱερὸν ἐν Φλύᾳ διὰ τὴν ἐορτὴν τῶν μυθικῶν τελετῶν· ὁ ναὸς οὗτος πυρποληθεὶς ὑπὸ τῶν Περσῶν ἀνεκκινήθη καὶ ἐκασμήθη γραφαῖς ὑπὸ τοῦ Θεμιστοκλέους ἀνήκοντος εἰς τὸ γένος τῶν Λυκομηδῶν (Πλούτ. β. Θεμιστ. 1). Ἐνταῦθα ἦν ὡσαύτως καὶ ἱερὸν τοῦ Δαφνηφόρου Ἀπόλλωνος, ἐν ᾧ διετηρήθη γραφὴ τις ἀναφερομένη εἰς τοὺς χορούς, οὔτινες ἐτελοῦντο ἐν τῷ ἱερῷ τοῦ Δηλίου Ἀπόλλωνος ἐν Ἀθήναις ὑπὸ ἐπιφανῶν πολιτῶν ἐνδυομένων Θηραϊκῆς ἐσθίτης (Ἀθην. Χ σελ. 424 Γ). Ὁ γενναῖος Ἀθηναῖος Λυκομήδης ὁ Αἰσχυραίου, ὁ πρῶτος ἐπ' Ἀρτεμισίῳ καὶ ἐν Σαλαμῖνι ναῦν τῶν Περσῶν κυριεύσας καὶ τὸ ἀριστεῖον λαβὼν ἀφιέρωσε τὰ ἐμδελήματα τοῦ ἀλόντος ἐχθρικοῦ πλοίου τῷ Δαφνηφόρῳ Ἀπόλλωνι ἐν Φλύᾳ (Πλούτ. β. Θεμιστοκλ. (8) 15, Ἡρόδοτ. Η', 11). Τὰ ὄργια τῆς Μεγάλης Θεᾶς ἐνέχοντα καὶ Βακχικὰ μυστήρια λέγεται, ὅτι ἐωρτάζοντο ἐν Φλύᾳ καὶ πρὶν εἶτι τὰ ἐν Ἐλευσίνι μυστήρια ἱδρυθῶσιν· Μεγάλη δὲ Θεὰ ἦν ἡ Γῆ, ὡς μανθάνομεν ἐκ τοῦ Παυσανίου (Α', 31, 1). Ἡ Γῆ λέγεται, ὅτι ἐγένετο ἡ μήτηρ τοῦ Φλύου (Παυσ. Δ', 1, 5), (4) ἀφ' οὗ καὶ

¹⁾ Ἐλέγετο Φλύα καὶ Φλυὴ καὶ τὰ ἐπιρρ. Φλύαθεν καὶ Φλυθῆεν, Φλυθῆσι καὶ Φλύαζε, Φλυεύς δὲ ὁ δημότης.

²⁾ «Ὅτι τοῦ Λυκομηδῶν γένους μετεῖχε θῆλος ἐστὶ· τὸ γὰρ Φλυθῆσι τελεστήριον, ὅπερ ἦν Λυκομηδῶν κοινόν, ἐμπρισθὲν ὑπὸ τῶν βαρβάρων αὐτὸς ἐπεσκύεας καὶ γραφαῖς ἐπεκόσμησεν, ὡς Σιμωνίδης ἱστορήκεν».

³⁾ «Πρῶτος μὲν οὖν λαμβάνει ναῦν Λυκομήδης ἀνὴρ Ἀθηναῖος τριηραχῶν, ἧς τὰ παράσημα περικύβας ἀνέθηκεν Ἀπόλλωνι Δαφνηφόρῳ».

⁴⁾ Εἰς Μεττήνην τὰ ὄργια τῶν Μεγάλων Θεῶν κομίζει Καύκων ὁ Κελαῖνου τοῦ Φλύου· Φλύον δὲ αὐτὸν Ἀθηναῖοι λέγουσι παῖδα γῆς εἶναι· ὁμολογεῖ δὲ σφίσι καὶ ὕμνος Μουσίου Λυκομήδαις ποιηθεὶς εἰς Δήμητρα.

ὁ δῆμος Φλύα τὸ ὄνομα ἔλαβεν· Ἀθηναῖός τις ὀνόματι Κίρων ἐκέκτητο ἀγρὸν ἐν Φλύᾳ ταλάντου ἀξίας (Ἰσαῖος Η', 35). Ἡ πέριξ χώρα ἦν δασώδης καὶ θάλλουσα κατὰ τὸν Σενέκαν (Hippolyt. 27), ὡς καὶ σήμερον θαλερώτατον καὶ εὐδρον εἶνε τὸ χωρίον Χαλάνδρι· τὴν θαλερότητα καὶ εὐφορίαν τῆς ἀρχαίας Φλύας προσδηλοῦσι μὲν καὶ αἱ λατρευόμεναι ἐκεῖ θεότητες, ἡ Γῆ ἢ τῶν πάντων μήτηρ, ὁ Διόνυσος ὁ Ἀνθίας, ἡ Δημήτηρ ὡς Ἀνησιδώρα, Ἀπόλλων ὁ Δαφνηφόρος καὶ Ζεὺς ὁ Κτήσιος. (1). Ἀλλὰ μὴν καὶ αὐτὸ τὸ ὄνομα Φλύα τὴν εὐδρίαν καὶ ἀφθονίαν τῶν παραγωγικῶν τῆς φύσεως δυνάμεων δηλοῖ (Πρὸλ. Φλέω Φλέων (ὄνομα τοῦ Βάκχου) Φλεὺς-Φλοῖος, Φλειῶ, (ὄνομα Βάκχης), Φλοῖα (ὄνομα τῆς Περσεφόνης), φλύα (ἀναφλύω—Ἀνάφλυστος), fluo-flumen, φλυδάω καὶ φλυδάω (σφριγῶ ἐκ τῆς πληθώρας λίπους καὶ χυμῶν), Φλιοὺς καὶ Φλειοὺς (οἰνόφλυξ, φλύκταινα). Ἡ θέσις τῆς ἀρχαίας Φλύας ἐπεδεδιώθη ἐκ τῶν ἀνευρεθεισῶν ἐπιγραφῶν, ὅτι ἔκειτο ἐν τῇ νῦν Χαλάνδρῳ ἢ καὶ ὀλίγον τι νοτιώτερον αὐτοῦ· ὡς δὲ ἡ ἀρχαία Φλύα, οὕτω καὶ νῦν τὸ Χαλάνδριον εἶνε χωρίον εὐθαλέστατον, εὐδρον, καὶ εὐφορον, κείμενον Β'Α. τῶν Ἀθηνῶν περὶ τὰ 5 Ἀγγλ. μίλια, τῆς δὲ Κηφισίδος Ν'Α. περὶ τὰ 4 Ἀγγλ. μίλ. Ἐν μιᾷ τῶν ἐπιγραφῶν μνημονεύεται κτήμας, ὅπερ ἔκειτο ἐν τοῖς μεθορίοις τοῦ Ἀθμόνου καὶ τῆς Φλύας (χωρίον Ἀθμονοῖ καὶ Φλυῆσι CIA III, 61 A στήλη II στίχ. 13)· τὸ δὲ Ἀθμονον ἐδεδιώθη, ὅτι ἦν παρὰ τὸ νῦν Ἀμκρούσιον 4 χμ. Β. τοῦ Χαλάνδριου.

Ὡσαύτως μετὰ Χαλάνδριον καὶ Ἀμκρούσιον εὐρέθη λίθος ἐνεπίγραφος κτήματος ὑποθηκευμένου εἰς τὸν τῶν Φλυέων δῆμον (CIA, II 1113 καὶ Ditt. Syll. 819 ὅρος χωρίο προικὸς Ἰπποκλείου Δημοχάρους Λευκονοιῶς Τ. ὅσων

(1) «Φλυεῖται δ' ἔστιν Ἀπόλλωνος Διονυσιοδότου καὶ Ἀρτέμιδος Σελασφόρου βωμοί, Διονύσου τε Ἀνθίου καὶ Νουφῶν Ἰσμηνίδων καὶ Γῆς, ἣν Μεγάλην θεὸν ὀνομάζουσι· καὶ δ' ἕτερος ἔχει βωμοὺς Δήμητρος Ἀνησιδώρας καὶ Διὸς Κτησίου καὶ Τιθροῦνης Ἀθηνᾶς καὶ Κόρης Πρωτογένους καὶ Σεμνῶν ὀνομαζομένων θεῶν» (Παυσ. Α', 31, 1.)

πλείονος ἄξιόν, Κεκροπίδαις ὑπόκειται καὶ Λυκομήδαις καὶ Φλυεύσιν· ἐξ οὗ δήλη γίνεται καὶ ἡ στενὴ σχέσις τῶν Λυκομηθῶν καὶ τῶν Φλυέων.

Ν. τοῦ Χαλανδρίου ὑπάρχουσι πολυάριθμοι τάφοι ἀρχαῖοι, ὧν τινες μετ' ἐπιτυμβίων ἀνγλύφων (πρὸλ. καὶ CIA, II, N, 2646 . . . ΛΟΣ ΦΛΥΕΥΣ). Καὶ ἐντὸς τοῦ Χαλανδρίου διακρίνει τις λείψανά τινα ἀρχαιότητος καὶ εὐρήματα· εἰτερχόμενος τις ἐξ Ἀμκρουσίου εὐθὺς διακρίνει πρὸ τῶν θυρῶν ἐνίων οἰκίων ὀγκώδεις λίθους, τετραγώνους ἢ ὀρθογωνίους, λείψανα κτιρίων ἀρχαίων ὠπχύτως καὶ ἐν τῇ πρὸς τὴν σιδηροδρομικὴν γραμμὴν ὁδοῖ τῇ ἐκ τῆς ἀγορᾶς καὶ ἐν τῇ πρὸς Ἀ. εἰς τὴν ἀγ. Παρασκευὴν ἀγούσῃ περπατῶντες τις ἱκανὰ λείψανα μαρτυροῦντα τὸν πάλαι συνοικισμὸν ἐνταῦθα· καὶ ἐν τῇ κέντρῳ δὲ τοῦ χωρίου περὶ τὸν ναὸν τοῦ ἀγ. Κωνσταντίνου καὶ ἀγ. Νικολάου σημειωτέον τὰ ἐξῆς· α' τὸ κρηπίδωμα τοῦ κωδωνοστασίου τοῦ νῦν ναοῦ ἀπετελέσθη ἐξ ὕλικου ἀρχαίου· β' μεγίστην μαρμαρίνην πλάκην ἐπιτύμβιον, μετ' ἀνγεγλυμμένου μεγάλου ἀμφορέως, οὗ ἐπὶ τῆς κορυφῆς ἀναγινώσκει τις . .

. . . «ὄρος Μνησιστράτου Λευκ/ονοεὺς». Εἰσὶ δὲ καὶ ἄλλα γράμματα, ἀλλὰ ἱκανῶς ἐξήγηλα γενόμενα δυσανάγνωστα κατέστησαν. γ' ἐν τῇ Δ καὶ Ν. πλευρᾷ τοῦ ναοῦ ὑπάρχουσι κίονες δύο ἡρωτηριασμένοι καὶ ἄλλα τινὰ τεμάχια ὕλικου ἀρχαίου.

Τὰ εὐρήματα δὲ ταῦτα οἱ χωρικοὶ μοι διηγήθησαν ὅτι εὐρέθησαν ἐν τῇ κτήματι τοῦ Σπυρίδ. Τσιμίνη Ν. τοῦ χωρίου καὶ τῆς σιδηροδρομικῆς γραμμῆς μεταξὺ τῆς Παναγίας Μαρμαριωτίσης καὶ τῆς Παναγίας τῆς Ζωοδόχου Πηγῆς. Πρὸ τῆς οἰκίας δὲ αὐτοῦ τοῦ Τσιμίνη, Ν τοῦ ναοῦ ἔστηκεν ἀνάγλυπτος πλάξ μετὰ δύο προσώπων ἡρωτηριασμένων· διότι λείπουσιν αἱ κεφαλαὶ αὐτῶν· τὸ μὲν ἔν εἶνε γυνὴ φυσικοῦ μεγέθους καλῆς τέχνης ἐκδηλουμένης ἐν τε τῇ ρυθμικότητι τῶν μελῶν καὶ ἐν τῇ ἀμφίεσει καὶ τῇ πτυχώσει αὐτῆς· φορεῖ διπλοὺν χιτῶνα καὶ ἱμάτιον, οὗ τὸ καταπίπτον κράσπεδον κρατεῖ διὰ τῆς χειρός. Τοῦ ἐτέρου προσώπου οἱ πόδες ἄρχονται ἀπὸ τοῦ μέσου τῆς περπατήσεως· ὥστε ἀπεικονίζε παιδίον περὰ τὸ πλευρὸν καὶ

τὸν κόλπον τῆς μητρὸς· τίς οἶδε τί μητρικὸν φίλτρον ἐξεδήλου τὸ τῆς μητρὸς πρὸς τὸ τέκνον βλέμμα καὶ πόσον χαρίεσσα ἦν ἡ τοῦ .ου πρὸς τὴν μητέρα τρυφερὰ καὶ γλυκεῖα ἐνατένισις. Καὶ τὸ ἀνάγλυφον τοῦτο ἐν τῷ κτήματι αὐτοῦ ὥσαύτως εὗρέθη.

N. δὲ τῆς σιδηροδρομικῆς γραμμῆς 10' ἐντὸς τῆς μεγάλῃς ἀμπέλου τοῦ Κουλουριώτου σφίζεται κτίριον μαρμαρίνον ἀρχαῖον, ὅπερ ὑπὸ τῶν Χριστιανῶν μετεδλήθη εἰς ναὸν τῆς Εὐαγγελιστρίας, ἣτις καλεῖται *Παναγία ἡ Μαρμαριώτισσα*· ἔσχε δὲ τὸ ὄνομα τοῦτο πάντως, ἐπειδὴ τὸ ἀρχαῖον κτίριον εἶνε πεποιημένον ἐκ λαμπροῦ μαρμάρου Πεντελησίου· τοῦ ναΐσκου ἡ ἐσωτερικὴ βάσις εἶνε εἰς τὸ βάθος τῆς γῆς καὶ εἰς αὐτὴν κατακίνει τις 2 1/2 μέτρα περίπου· ἐν τῷ ναΐσκῳ διακρίνει τις ἔχνη τοιχογραφιῶν καὶ ἐν τῇ κόγχῃ πρὸ τῆς ἀγ. τραπέζης τὴν *θεομήτορα* κρατοῦσαν ἐν ταῖς ἀγκάλαις τὸν Χριστόν.

Τὸ ἀρχαῖον κτίριον, τὸ εἰς τὴν χριστιανικὸν ναὸν μεταποιηθέν, ἔχει μῆκος νῦν καλῶς διασωζόμενον ἐν τῇ B. καὶ N. πλευρᾷ περὶ τὰ 5 μ. Ἐν ταῖς κῦταῖς πλευραῖς διατηρεῖται τὸ ὕψος τοῦ κτιρίου ἀκέραιον ὑπὲρ τὴν γῆν εἰς ὕψος ὑπὲρ τὰ 2 μ. καὶ δόμων σειρὰι σώζονται 3· ἕκαστος τῶν μαρμαρίνων ὀγκολίθων τοῦ δόμου ἔχει μῆκος 7 ποδῶν, ὕψος 2 1/2 καὶ πᾶχος 2· οἱ λίθοι τεχνικώτατα τετμημένοι καὶ ἄριστα λελαξευμένοι. Ἐν τῇ Δ. πλευρᾷ ὑπάρχει ἡ εἰσοδος τοῦ ναΐσκου ἐκ τοῦ ἀρχαίου ὀλικοῦ κατεσκευασμένη· καὶ τὸ στῶμα δὲ τοῦ ναΐσκου ἀποτελεῖται ἐκ μαρμαρίνων πλακῶν· καὶ πρὸ τοῦ ναΐσκου βλέπει τις τεμάχιαι κίωνων κτετριμμένα ἢ καὶ ἐντετοιχισμένα ἐν τῇ Δ. πλευρᾷ.

Ἡ δὲ στέγη εἶνε θολωτὴ ἐξ ὀγκωδῶν μαρμαρίνων παχυτάτων πλακῶν, σφηνοειδῶς τετμημένων· καὶ ἐντεχνότατα συνηρμοσμένων, ὧν τὸ μὲν μῆκος εἶνε 1-1 1/2 μέτρ., τὸ πλάτος 2 ποδῶν καὶ τὸ πᾶχος 1 1/2 ποδῶν.

Δι' ἐνδεκα δόμων ἢ σειρῶν ἐκ τοιούτων μαρμαρίνων πλακῶν ἀπηρτισμένων συμπληροῦται ἡ θολωτὴ στέγη κομψῶς καὶ ἀσφαλέστατα συνηρμοσμένη. Κατὰ τὸν Fraser τὸ ἀρχαῖον κτί-

ριον ἦν τάφος θολωτός· Ν'Α. δὲ τῆς Μαρμαριωτίσσης $\frac{1}{4}$ περί-
 ριπου τῆς ὥρας ὑπάρχει ὁ ναὸς τῆς Παναγίας· τῆς Ζωοδόχου
 πηγῆς· πρὸ τούτου εἶνε κατερριμμένος κιονίσκος μαρμαρίνος
 ἄνευ ἐπιγραφῆς τινος· αἱ παραστάδες τῆς τοῦ ναοῦ εἰσόδου
 ἀπετελέσθησαν ἐκ μαρμαρίνων ὀρθογωνίων λίθων μήκους 2
 μετρ. ὧν ὁ μὲν ἔχει πλάτος ἐνὸς ποδός, ὁ δ' ἕτερος ἡμίτερος
 ποδὸς μετὰ γλυπτῶν κοσμημάτων· ἐπὶ τῆς πλατυτέρης τούτων
 μαρμαρίνης παραστάδος διακρίνεται τὰ ἀρχικὰ γράμματα
 δύο στίχων, τὰ δ' ἄλλα ἐντοιχισμένα δὲν φέρονται· ὁ να-
 σκος εἶνε ἰδρυμένος ἐπὶ τῶν ἀρχαίων κρηπιδωμάτων, καὶ ἡ
 ΝΔ. πλευρὰ ἐνέχει ἀρκετοὺς ἀρχαίους ὀγκολίθους· ἀλλὰ καὶ
 κατὰ γῆς πρὸ τῆς Ν. καὶ τῆς Δ. πλευρᾶς εἰσι πολλοὶ ὀγκολι-
 θοὶ τετράγωνοι κατερριμμένοι· ὁ ναῖτος εὐρίσκεται ἐν μέτρῳ
 ἀμπελώνων καὶ ἐλαιῶνος.

ΒΔ. τοῦ ναΐσκου εἶνε τὸ κτήμα τοῦ ἐκ Χαλανδρίου Τσαν-
 τήλα, ὃς πρὸ τινων ἐτῶν φρεωρυχῶν ἐκεῖ ἀνεῦρεν ἀρχαίου
 κτιρίου κρηπιδώματα καὶ θεμέλια ἐξ ὀγκωδῶν λίθων.

Ἐπιτυμβίους ἐπιγραφὰς Φλυέων ἐδημοσίευσεν καὶ ὁ Ross,
 ἐξ ὧν ἀξιοσημείωτον κρίνομεν τὴν ἑξῆς·

Τηλέμαχος | Σπουδοκράτους | Φλυεύς
 ὃ τὸν ἀειμνήστου ἀρετᾶς παρὰ πᾶσι πολίταις
 κλεινὸν ἔπαινον ἔχοντ' ἄνδρα ποθεινότατον
 παισὶ φίλῃ τε γυναικὶ τάφου δ' ἐπὶ δεξιᾷ, μῆτερ,
 κεῖμαι, σῆς φιλίας οὐκ ἀπολειπόμενος.

Πρβλ. καὶ Ῥαγκαβῆ καὶ Κουμπνούδη ἀριθμ. ἐπιγρ. 1236-1265 περὶ
 των ἐν Χαλανδρίῳ εὐρημάτων πρβλ. καὶ Milchhöfer Mitt. d. archInst.
 Ath. 13 (1888) σελ. 252-3.

ΓΑΡΓΗΤΤΟΣ - ΘΕΣΙΣ ΓΕΡΑΚΑ.

Γαργηττός καὶ νῦν καλεῖται ἡ τοποθεσία Ἀ. τοῦ Ἀμαρουσίου ὑπὲρ τὰ 5 χμ. καὶ Ν. τῆς Μονῆς Πεντέλης ἢ μᾶλλον τοῦ Ἀ. αὐτῆς καίμένου μεγάρου τῆς δουκίσσης τῆς Πλακεντίας, ἐν τῇ μέσῃ τῆς εὐθείας τῆς ἀγομένης ἐκ τοῦ εἰρημένου μεγάρου μέχρι τῆς ἀγ. Θέκλης ἢ τοῦ Γέρακx, ὅπου ὁ σιδηροδρομικὸς σταθμός· ἡ τοποθεσία αὕτη οὕτω μνημονεύεται ἐν τοῖς ἀρχείοις καὶ τῇ κτηματολογίᾳ τῆς Μονῆς, ἥς εἰς τὴν δικαιοδοσίαν ὑπάγεται καὶ κτήσις οὕσα τυγχάνει ὥστε διετηρήθη τὸ τοῦ ἀρχαίου δήμου ὄνομα Γαργηττός¹⁾, ὅπερ ὁ λαὸς ἀπλοποιοῦν Γαρηττόν λέγει ἢ καὶ Καρηττόν, ὑπὸ δὲ τοῦ Cramer (1828) μνημονεύεται Κραβάτο· ὁ δῆμος οὗτος ἦν ἡ πατρὶς τοῦ φιλοσόφου Ἐπικούρου καὶ ἐν αὐτῇ λέγεται, ὅτι ἐτάφη ὁ Εὐρυσθένης (Στράβ. VIII, σελ. 377).

Ἐν τῇ Γαργηττῷ νῦν εἶνε συνοικισμός τις, ὃν ἀνήγειρεν ὁ τῶν κτημάτων τῆς Μονῆς ἐνοικιαστής, ὅστις μετὰ πολλῆς φιλοπονίας καὶ δραστηριότητος καλλιεργεῖ τὴν περιφέρειαν ταύτην, σπεύρων καὶ φυτεύων ἁμπελῶνας· ἡ τοποθεσία τοῦ Γαργηττοῦ εἶνε ἐξαίρετος, ὁ δρίζων ἐξ αὐτῆς διαπλοῦται μέγιστος καθ' ὅλην τὴν πεδιάδα τῶν Μεσογείων καὶ τὴν τῶν Ἀθηνῶν μέχρι τῆς θαλάσσης καὶ τῆς Αἰγίνης· ὁ Λυκαβηττός ἐκεῖθεν φαίνεται ὡς κῶνός τις καλλιτεχνικώτατος· ἐκεῖθεν καθορᾷ τις καὶ τὴν Ἀ. καὶ τὴν Δ. κλιτὸν τοῦ Ὑμηττοῦ· ἄλλ' ἀρχαιοτήτων λείψανα ὀλίγιστα βλέπει τις ἐνταῦθα· ἐντὸς τοῦ τεταχισμένου συνοικισμοῦ εὗρηται ναῖσκος τις (οἱ Ἅγιοι Πάντες) ἡρειπωμένος· οὗτος εἶνε ἐκτισμένος ἐπὶ βάσεων ἀρχαίου μνημείου καὶ ἐν τοῖς τοίχοις αὐτοῦ ὑπάρχει ὀλικὸν ἀρχαῖον· καὶ ἔξωθεν δὲ τοῦ συνοικισμοῦ Ἀ. βλέπει τις σειρὰν πελωρίων

¹⁾ Τὰ ἐπιρρήματα Γαργηττόνδε, Γαργηττοί (=ἐν Γαργηττῷ). Κατὰ τὸν Ἠσύχιον «γράφα=ἀγείρας».

όγκολίθων, στρώμα τείχους και ἴσως ἐνταῦθα ἦν ἡ ἀκρόπολις τοῦ ἀρχαίου δήμου· ἄλλα τινὰ λείψανα ἀρχαῖα κατὰ τὴν ἐπισκεψίμῃ μου δὲν παρατήρησα οὐδὲ οἱ καλλιεργηταὶ συνήντησάν τι λόγου ἄξιον κατὰ τὴν ἀνασκαφὴν τῶν ἀμπελοφυτειῶν καὶ τὴν ἄροσιν τῶν ἀγρῶν.

Κατὰ τὴν μαρτυρίαν τοῦ Πλουτάρχου (β. *Πησέμης* 13) ὁ Γαργηττός καὶ ἡ Παλλήνη ἦσαν ὁμοροὶ καὶ ἤπτοντο τῆς ὁδοῦ, ἣτις ἐκ τῶν Μεσσηνίων ἤγεν εἰς τὸ ἄστυ διὰ τοῦ στενοῦ, τοῦ μεταξὺ τῶν ἀποληγουσῶν ἀποφράδων τοῦ Βριληττοῦ καὶ τοῦ Ὑμηττοῦ ὄντος· (πρβλ. καὶ Φιλόχορ. παρὰ τῇ Σχολιαστῇ τοῦ Εὐριπίδ. Ἰππολύτ. 35). "Ὡστε κατὰ τὴν μαρτυρίαν ταύτην καὶ ὁ Γαργηττός καὶ ἡ Παλλήνη παρετείνοντο μέχρι τῆς νῦν σιδηροδρομικῆς γραμμῆς, ὅπου ὁ σταθμὸς Γέρακα.

Καὶ σήμερον δὲ ἡ δικαιοδοσία τοῦ Γαργηττοῦ καὶ τῆς Μινῆς Πεντέλης φθάνει μέχρι τοῦ Γέρακα καὶ Ἀ. ὁμορεῖ κατ' ὅλην τὴν ἔκτασιν πρὸς τὸ Χαρβάτι, τὴν ἀρχαίαν Παλλήνην.

Παρὰ τὸν σιδηροδρομικὸν σταθμὸν τοῦ Γέρακα νῦν εὐρίσκει τις πολλὰ σημεῖα τοῦ ἀρχαίου δήμου παρὰ τὴν ἐκεῖ οἰκίαν, ἣτις ἀνήκει εἰς τὴν εἰρημένην Μονήν, καὶ ἐν ἣ διαμένει ὁ ἐνοικιαστὴς τῶν κτημάτων· βλέπει τις· α' κτίριον, οὗ αἱ βάσεις σώζονται καὶ οἱ λίθοι ἱσοδομικῶς εἰσιν ἐκτισμένοι· ἄλλοι δὲ λίθοι ὀγκώδεις εἰσὶ κατερριμμένοι, ὥς ἐπὶ τὸ πλεῖστον πώρινοι. β' πρὸ δὲ τῆς οἰκίας τριῶν κιόνων τετράμκτα· Δ. δὲ τοῦ σταθμοῦ εἶνε πλὰξ μαρμαρίνη παχεῖα τετράγωνος. Ἔτι δὲ καὶ δυτικώτερον τοῦ σταθμοῦ περὶ τὸ $\frac{1}{4}$ τῆς ὥρας παρὰ τὴν Α. πλευρὰν τῆς σιδηροδρομικῆς γραμμῆς σπουδαῖα λείψανα κτιρίων ἀρχαίων, καίμενα καταντικρὺ τοῦ ναοῦ τῆς ἀγ. Θέκλης.

Αἱ ἐπιγραφαὶ τῶν Ῥωμαϊκῶν χρόνων διέσωσαν ψήφισμα τῶν Ἀθηναίων πρὸς τιμὴν τοῦ ἐπωνύμου ἀρχόντος, ὃς ἦν Γαργήτιος, ἐπὶ τῇ γενναιοδωρίᾳ καὶ εὐεργεσίᾳ, ἣν παρεῖχε τῇ πόλει ἐν τοῖς κρίσιμῃς καιροῖς τῆς σπανοσιτικῆς· τιμᾶται δὲ ὁ Μ. Οὐλιανὸς Εὐδότος Λεῦρος δόγματι τῶν κρατίστων Ἀρεοπαγιτῶν πάσης ἀρετῆς ἕνεκα καὶ τῆς περὶ πατρίδα φιλοτιμίας ἡγῶν (ἐπέδειξεν) ἐν τε χρήμασι σιτωνικαῖς, οἷς ἀθρόως ἔδωκε

μυριάσι πέντε καὶ εἴκοσι καὶ τροφαῖς, αἷς ἐν τῇ μεγάλῃ σπάνει παρέσχεν» (ΟΙΑ II¹ 687) διὸ καὶ προσιάτης τῆς πόλεως καὶ κοινὸς εὐεργέτης προσαγορεύεται.

Ἐξ ἐπιγραφῆς δημοσιευθείσης ὑπὸ τοῦ Ross γινώσκουμεν τὸν ἐπὶ τῶν Ἀντωνίνων ἐπώνυμον ἐν Ἀθήναις ἄρχοντα

Μάρκον Λύρηλιον Καλλίφρονα, τὸν καὶ Φροντεῖνον, **Γαργήτιον**, ὃν τιμῶσιν οἱ υἱοί. Ἴσως ἐντεῦθεν καὶ τὸ ὄνομα τῆς Ἀθηναϊκῆς οἰκογενείας Καλλιφρονᾶ.

Πρὸς δὲ τῇ 1837 ἐν Ἀθήναις καὶ ἐπὶ τῆς ὁδοῦ Αἰόλου ἀνευρέθη ἐπιγραφὴ πρὸς τιμὴν τῶν θείων καὶ φιλαδέλφων αὐτοκρατόρων Μάρκου Αἰρηλίου Ἀντωνεῖνου καὶ Λουκίου Λύρηλίου Οὐήρου, ἐπιμελητεύοντος Γναίου Λικινίου Ἀττικοῦ **Γαργητίου**.

ΑΓΙΟΣ ΙΩΑΝΝΗΣ Ο ΚΥΝΗΓΟΣ—ΑΓΙΑ ΘΕΚΛΑ ΣΤΑΥΡΟΣ—ΠΑΛΛΗΝΗ

Ἐπειδὴ ὁ Leake ἐξέφρασε τὴν γνώμην, ὅτι ὁ Γαργητὶς ἔκειτο ἐν τῇ Β. ἀποφύδι τοῦ Ὑμηττοῦ, ὅπου νῦν ὁ ἅγ. Ἰωάννης ὁ Κυνηγός, ἐδέχθη νὰ ἐπισκεφθῇ καὶ τὴν τοποθεσίαν ταύτην.

Ἐκ τοῦ Χαλανδρίου προχωρῶν τις Ἀ. μεθ' ἡμίσειαν ὥραν φθάνει εἰς τὴν τοποθεσίαν, ἁγίαν Παρασκευήν, ἔνθα πολλὰ πανδοχεῖα διότι ἐνταῦθα διασταυροῦνται αἱ ἐξ Ἀθηνῶν, Χαλανδρίου καὶ τῶν Μεσογείων ὁδοί. Ἐκεῖθεν δὲ πάλιν μεθ' ἡμίσειαν ὥραν ἀνέρχεται τις εἰς τὸν ἅγ. Ἰωάννην, κείμενον ἐπὶ ἐπιπέδου μικροῦ, ὄντος ἐπὶ τῆς ῥάχews τοῦ Β. πρόποδος τοῦ Ὑμηττοῦ· ἐνταῦθα ὑπάρχει ναῖσκος τις κακότεχνος Βυζαντιακῆς περιτετελισμένος διὰ μάνδρας, περὶ ἣν ἔσωθεν σιοαὶ συμφώδεις, ἵνα ἐν αὐταῖς διανυκτερεύωσιν οἱ κατὰ τὴν ἑορτὴν τοῦ ναΐσκου (29 Αὐγούστου) ἄθροοι συρρέοντες εὐλαβεῖς προσκυνῇται· ἐν τινι δὲ ῥυπαρῷ ὠματίῳ κατοικεῖ πρεσβύτερος τις

¹) Πρβλ. καὶ Κουμανούδη Ἐπιγρ. Γαργητιῶν ἀριθμ. 385-408.

εὐσεβείας, ἵνα τὸν ναὸν καθαρῶς καὶ τὰς κανδήλας ἀνάπτῃ. Ἀλλὰ πρὸς τὴν κακοτεχνίαν τοῦ ναύσκου καὶ τὴν ρυπαρίαν τῶν λεγομένων οἰκημάτων ἀντίκειται ἡ μεγαλοπρέπεια τῆς φύσεως καὶ ἡ μαγεία τῆς ἀπόψεως· ἐκεῖθεν βλέπει τις Ἀ. μὲν τὸ πεδῖον τῆς Μεσογείου, τὸν Εὐβοϊκὸν κόλπον καὶ τὴν νῆσον Εὐβοίαν καὶ τὸ βλέμμα βυθίζεται εἰς τὸ ἄχανές τῆς θαλάσσης ἐκεῖνης· Δ. δὲ ὄλον τὸ πεδῖον τῶν Ἀθηνῶν πλατυσούμενον ὑπὸ τοῦ Βριλησσοῦ, τῆς Πάρνηθος καὶ τοῦ Αἰγάλεω, οὐ περαιτέρω βλέπει τις τὸν Κιθαιρώνα, τὴν Γεράνειαν, τῆς Πελοποννήσου τὰ ὄρη, ὧν ὑπερέχει ἡ Κυλλήνῃ χιονοσκεπής· ἀλλὰ τὸ βλέμμα τοῦ θεατοῦ ἐκ τῆς ἀπόψεως τῶν πόρρω καὶ τῆς περισκοπήσεως τῶν ἐγγὺς ἐφίσταται πρὸ τῶν Ἀθηνῶν, τοῦ κατεργωγότες ἐκ τῶν λατομιῶν Ἀγχέσμου, ἐπὶ τοῦ ἡλιδάτου Λυκαδητοῦ καὶ τέλος προσηλοῦται μετ' εὐλαθείας ἐπὶ τῆς σεμνῆς καὶ γεραρᾶς Ἀκροπόλεως καὶ τῶν ἐπ' αὐτῆς διαπρεπῶν καλλιτεχνημάτων.

Ὁ δὲ ναῦσκος τοῦ ἁγ. Ἰωάννου εἶνε βυζαντιακοῦ ρυθμοῦ· αἱ βάσεις τῶν θόλων ἢ τοῦ τρουλίσκου στηρίζονται ἐπὶ κιόνων λεπτῶν Ἰωνικοῦ ρυθμοῦ· ὡσαύτως δὲ καὶ ἡ τῇ Ν. πλευρᾷ παραρηρτημένη στοὰ στηρίζεται ἐπὶ κονίσκου μετ' ἄδακος ἀρχαίου Δωρικοῦ ρυθμοῦ· τῆς Α. πλευρᾶς τὰ κρηπιδώματα ἀποτελοῦνται ἐξ ὀγκολίθων ἀρχαίων, ἄλλοι δὲ τοιοῦτοί εἰσιν ἐντετοιχισμένοι ἐν τῇ αὐτῇ πλευρᾷ· τὰ παχέα ἐπανειλημμένα κονιάματα δὲν ἐπιτρέπουσι νὰ διακρίνῃ τις, ἂν καὶ ἄλλο ὕλικὸν ἀρχαῖον εἶνε ἐντετοιχισμένον· ὁ ναὸς δὲ καὶ ἡ περιοχὴ αὐτοῦ ὑπάγονται εἰς τὴν δικαιοδοσίαν τοῦ χωρίου Λιόπεσι, ἣτοι τῆς ἀρχαίας Παιανίας, ὡς καὶ πᾶσα ἡ Β' Α. κλιτὸς τοῦ Ἰμμητοῦ· ἡ κλίσις δὲ τῶν ἐκεῖ ὕδατων ἀποτελεῖ τὰ ὄρια τῶν δύο χωρίων Λιόπεσι καὶ Χαλανδρίου.

Κατὰ ταῦτα ἡ γνώμη τοῦ Leake, ὅτι ὁ Γαργητὸς ἔκειτο, ὅπου νῦν ὁ ἅγιος Ἰωάννης, δὲν εἶνε ὀρθή· ἡ θέσις αὕτη, ὡς καὶ νῦν, ἀνήκεν εἰς τὴν περιοχὴν τῆς ἀρχαίας Παιανίας, τοῦ δήμου δηλαδὴ τοῦ Δημοσθένους.

Ἐκ τοῦ ἁγίου Ἰωάννου τοῦ Κυνηγοῦ καταβαίνει τις δι'

ἀτραπού πρὸς Β. καὶ ἐπὶ τῇ δημοσίᾳ ὁδῷ τῇ ἐκ Μεσογαίων καὶ Παλλήνης ἐρχομένη συναντᾷ πολλὰ λείψανα ἀρχαιοτήτων. Ἡ θέσις ἐνταῦθα λέγεται Σταυρός, ὅπου πλησίον ὁ ναὸς τῆς ἁγίας Θέκλης. Πρὸ τοῦ ναοῦ τούτου βλέπει τις τεμάχια κίωνων μικρῶν καὶ μεγάλου κιονοκράνου Ἰωνικοῦ ρυθμοῦ τεμάχιον, οὗ σώζεται ἡ ἑλιξ μόνῃ ἢ μᾶλλον τὸ ἐνδοθεν τῆς ἑλικος μέρος. Ὁ ναὸς πάντως ἐπὶ ἀρχαίου ἱεροῦ εἶνε ἰδρυμένος· καὶ πλεῖστον μέρος ἐκ τοῦ ὕλικου ἐκείνου ἐντετοιχισμένον ἔχει· κίονες μαρμάρινοι ραβδῶτοι καὶ ἀρράβδωτοι, ὀγκόλιθοι πῳρινοι πολλοὶ φαίνονται ἐκεῖ· ἐντὸς τοῦ ναοῦ κίων ὀλόλιθος ὕψους $2\frac{1}{2}$ μετρ. πλάκες μαρμάριναι παχείαι τετράγωνοι, ἄθακτες κιονοκράνων, ἐφ' ὧν οἱ χριστιανοὶ κατόπιν τὸ σημεῖον τοῦ σταυροῦ ἐπέγλυψαν· καὶ αὐτῇ δὲ ἡ ἁγία τράπεζα τοῦ νέου ἱεροῦ ἀποτελεῖται ἐξ ἄθακτος μαρμαρίνου ἀρχαίου καὶ στηρίζεται ἐπὶ κιονίσκου ραβδῶτοῦ Ἰωνικοῦ ρυθμοῦ.

Ὀλίγον δέ τι ΒΔ τοῦ ναοῦ τῆς ἁγ. Θέκλης σώζεται κίων ὀρθὸς ὕψους $3\frac{1}{2}$ μετρ. ἀρράβδωτος καὶ μετ' ἐπιγραφῆς χριστιανικῶν χρόνων: ΚΑΤΙCΟ.

Ἀλλὰ καὶ ἐπὶ τῆς κορυφῆς τοῦ Β. αἰρομένου λόφου φαίνονται θεμέλια κτιρίων ἀρχαίων.

ΣΤΑΥΡΟΣ - ΠΑΛΛΗΝΗ - ΧΑΡΒΑΤΙ.

Ἡ θέσις δ' ἐνταῦθα λέγεται Σταυρός, διότι ὀλίγον τι Ἀ. διασταυροῦνται αἱ τρεῖς ὁδοί, ἡ ἐκ τῆς Παλλήνης καὶ τοῦ Μαραθῶνος, ἡ ἐκ τῆς Παιανίας καὶ τῶν Μεσογαίων, καὶ ἡ ἐκ τῆς Φλύας καὶ τῶν Ἀθηνῶν· αἱ δύο δ' αὐτὲς τελευτᾷ διχάζονται ὀλίγον τι Δ. ὅπου ἡ θέσις ἁγ. Παρασκευῆ.

Προχωρῶν δέ τις Ἀ. ἐκ τοῦ Σταυροῦ καὶ ὑπερβάς τὴν ῥηθεῖσαν διασταύρωσιν, τῶν ὁδῶν, ἐνθα καὶ ἡ κατοικία τοῦ ἐπὶ τῶν φόρων ὑπαλλήλου, καὶ μετ' ὀλίγον τὴν σιδηροδρομικὴν γραμμὴν, ἀφικνεῖται μεθ' ἡμίσειαν ὥραν εἰς τὸ χωρίον Χαρ-

βάει· τοῦτο δὲ νῦν εἶνε ἰδιουκτησίᾳ τοῦ Καλλιφρονᾶ, οἱ δὲ τοῦ χωρίου κάτοικοι, περὶ τὰς 40 οἰκογενείας, εἰσὶ τῶν κτημάτων καλλιεργηταί· ἀλλ' ἐν παραβολῇ πρὸς τοὺς τῆς Βάρης μορτίτας οὗτοί εἰσι μᾶλλον ἀνεπτυγμένοι καὶ ἡ καλλιέργια ἐνταῦθα λίαν προηγμένη· ἀλλ' ἐντὸς μὲν τοῦ χωρίου ἀρχαῖον οὐδὲν βλέπει τις. Μόνον δ' ἐν τῇ θέσει *Ματριόγκα* πηγᾷ 20' Ἀ. τοῦ χωρίου βλέπει τις ὀλίγα λείψανα κτιρίου ἀρχαίου παρὰ τὸ νῦν λατομεῖον ὥς καὶ ὀλίγον τι θυτικώτερον αὐτῆς, ὅπου νῦν τὸ ἀσβεστοκάμινον, διακρίνονται κρηπιδωμάτων ἀρχαίων ἴγνη τινὰ καὶ τεμάχια μικρὰ λευκοῦ μαρμάρου. Ἀλλὰ σπουδαία λείψανα ἀρχαιοτήτων εἶδον $\frac{1}{4}$ θυτικῶς τοῦ χωρίου, ὅπου τὸ νεκροταφεῖον τοῦ συνοικισμοῦ ἐκεῖ· οὗ ἡρειπωμένος χριστιανικὸς ναὸς εἶνε ἐκτισμένος ἐξ ὕλικου ἀρχαίου· παρ' αὐτὸν διακρίνει τις πλάκα μαρμαρίνην μετὰ φανωμάτων μεγάλην, πρὸς δὲ καὶ λίθους μεγάλους ὀρθογωνίους καὶ τετραγώνους· τὰ ἀρχαῖα κρηπιδῶματα ἐμφαίνουσιν, ὅτι τὸ κτίριον ἦτο ἱκανῶς μέγα

Ὡστε ἐνταῦθα μᾶλλον δεκτέον τὴν θέσιν τῆς ἀρχαίας Παλλήνης ¹⁾ καὶ ἐξερευνητέον τὸ μέρος τοῦτο δι' ἀνασκαφῶν.

Τῆς Παλλήνης τὴν θέσιν ὑποδεικνύει πῶς καὶ ἡ τοῦ Ἡρόδοτου διήγησις (Α' 61), καθ' ἣν ὁ Πεισίστρατος μετὰ τῶν υἱῶν αὐτοῦ καὶ ὀπαδῶν εἰς Μιχρθῶνα προσωρμίσθη θηρεύων ἐκ νέου τὴν τυραννίδα, ἣν πρὸ ἑνδεκα ἐτῶν οἱ Ἀλκμεωνίδαι κατέλυσαν· καὶ ἐφ' ὅσον μὲν ἐκεῖνος εἰς περισυλλογὴν χρημάτων καὶ στρατευμάτων κατεγίνετο, οἱ ἐν τῇ ἄστει οὐδένα λόγον τούτου ἐποιοῦντο· ἀλλ' ὅτε ἐπύθοντο, ὅτι ὁ Πεισίστρατος ἐπὶ τὸ ἄστυ ἤλαυνεν, οὕτω δὴ καὶ ἐκεῖνοι στρατεύουσιν ἐπ' αὐτόν. τὰ ἀντίπκλα δὲ στρατεύματα συνηντήθησαν παρὰ τὴν Παλλήνην· ἐπειδὴ δὲ οἱ ἐκ τοῦ ἄστεως μετὰ τὸ ἀριστον ἐτράπησαν οἱ μὲν πρὸς ὕπνον, οἱ δὲ πρὸς τοὺς κύβους, ἐπεισπεσὼν ὁ Πεισίστρατος τρέπει τούτους εἰς φύγην καὶ μετὰ τοῦτο δι' ἐπι-

¹⁾ Καὶ τὸ ἐπίρρημα Παλλήνηθεν=ἐκ τῆς Παλλήνης.

τηδείων τεχνασμάτων καὶ φιλοφρονημάτων ἐπισπᾶται τὴν ἀγάπην τοῦ λαοῦ καὶ ἐξασφαλίζει τὴν τυραννίδα· κατὰ ταῦτα δὲ ἡ Παλλήνη, ἔνθα τὰ δύο ἀντίπλα στρατεύματα συνηντήθησαν, φαίνεται, ἔτι ἔκειτο πλησιέστερον πρὸς τὰς Ἀθήνας ἢ πρὸς τὸν Μαραθῶνα· διότι προδήλως ὁ Πεισίστρατος πρότερος ἐξώρμησεν ἐκ τοῦ Μαραθῶνος ἢ οἱ Ἀλκμεωνίδαι ἐκ τοῦ Ἄστεως· διὸ καὶ ὁ Leake δέχεται τὴν θέσιν τῆς Παλλήνης ἐν τῷ ἀνοίγματι τῷ μεταξὺ τοῦ Βριλησσοῦ καὶ τοῦ Β. πρόποδος τοῦ Ὑμηττοῦ· ὥστε ἐγγύς που τοῦ νῦν νεκροταφείου. Τῷ Leake ἠκολούθησαν ὕστερον καὶ οἱ ἄλλοι ἀρχαιολόγοι· ἀλλὰ τὰ ἐρείπια, ὅπερ ὁ Leake καὶ ἄλλοι περιηγῆται παρετήρησαν, φαίνεται, ὅτι ἦσαν ἐν ἐκείνοις τοῖς χρόνοις μείζονος ἐκτάσεως καὶ κάλλιον διατηρούμενα· ὁ Milchhöfer ἀποδέχεται τὴν γνώμην ταύτην ἐναντίον τῆς τοῦ Bursian, ὅστις μᾶλλον Ἀ. τοῦ Χαρβατίου τὴν Παλλήνην τοποθετεῖ· ὁ Milchhöfer ἐκτείνει τὴν θέσιν αὐτῆς ἀπὸ τῆς γραμμῆς Σταυρός-Χαρβάτι μέχρι Κάντζας καὶ Παππαγγελάκη (Πρὸλ. καὶ Löper Mitt. d. deut. arch. Inst. in Athen 17, (1892) σ. 422-23), Dodwell I, 259).

Ὁ Ross εὑρεν ἐπιγραφὴν $1\frac{1}{2}$ ὥραν Ν. τοῦ Γαργηττοῦ μεταξὺ τῶν ἐν τῷ Γέρακῃ κτημάτων τῆς Μονῆς καὶ τοῦ χωρίου Χαρβατίου (C. I. N. 76), ἀναφερομένην εἰς τὰ ἱερὰ χρήματα, ἣτις ἀναμφιδόλως ἐν τῷ ἱερῷ τῆς Παλληνίδος Ἀθηνᾶς ἦν ἱδρυμένη· ἐν τῇ θέσει Γέρακα κατὰ τὸν Ross εὐρίσκεται καὶ ἡ ἀρχαία βουλοτροφηδὸν ἐπιγραφὴ τοῦ Ἀριστοκλέους (C. I. N. 23), ἣτις πιθανῶς ἐκ τοῦ αὐτοῦ ἱεροῦ προέρχεται. Καὶ κατὰ τὰ πορίσματα ταῦτα τοῦ Ross ἡ Παλλήνη ἔκειτο μεταξὺ Γέρακα καὶ Χαρβατίου.

Ἐν τῷ δήμῳ τούτῳ ἐξαιρέτως ἐλατρεύετο ἡ θεὰ Ἀθηνᾶ, ἣτις διὰ τοῦτο καὶ Παλληνίς ἐπονομάζεται· διὸ καὶ ὁ ποιητὴς λέγει·

Παλληνίδος γὰρ σεμνὸν ἐκπερὼν πάγον

Δίας Ἀθάνας. (Εὐριπίδ. Ἡρακλεῖδ. 849).

Παλληνεὺς δ' ἦν καὶ ὁ γενναῖος Ἀμεινίας, ὃς ἐκυδέρνα τὴν ναῦν, ἥπερ πρώτη τῆς μάχης ἐν Σαλαμῖνι ἤρξεν. (Ἡρόδ. Η',

84). Καὶ ἐν γένει οἱ Παλληγεῖς ἐφημίζοντο ἐπὶ γενναιότητι διόκαὶ ἡ παροιμία «Παλληγικὸν βλέπειν», = γενναῖον.

Ὁ Kramer (Geographihical and Historical description of Ancient Greece in three Volumes 1828 Vol. II σελ. 397) μνημονεύει καὶ τὸ ὄνομα Πάλα (=Παλλήνη). Ν. τοῦ Κραβατᾶ ἢ Γαργηττοῦ· ἐξ οὗ ὁ γλῶσσος ὅτι καὶ τὸ ἀρχαῖον ὄνομα περισώζετο τότε (1828) ἐν τῷ στόματι τοῦ λαοῦ.

Περὶ τῶν ἐν Γέρακᾳ καὶ Χαρθατίῳ περιλειμματικῶν ἐπιγραφικῶν καὶ ἄλλων ἀρχαιολ. εὐρημάτων πρὸς. καὶ Milehhofer Mitth. d. deut. arch. Inst. in Athen 12 σελ. 84.

ΚΟΥΚΟΥΒΑΟΝΑΙΣ—ΜΕΝΙΔΙ—ΑΓΙΟΙ ΣΑΡΑΝΤΑ

Δ. τοῦ Ἀμαρουσίου διερχόμενός τις τὸ χωρίον Ἡράκλειον φθάνει ἐντὸς ὀλίγου εἰς τὴν κώμην Κουκουβάοναις, ἀπέχουσαν τοῦ μὲν Ἡρακλείου $\frac{1}{4}$ τῆς ὥρας, τοῦ δὲ Ἀμαρουσίου μίαν ὥραν· τὰ τρία ταῦτα χωρία κεῖνται ἐπ' εὐθείας γραμμῆς, ὥς καὶ ὁ Γαργηττός μὲν Ἀ. τοῦ Ἀμαρουσίου ὑπὲρ τὰ 5 χμ. τὰ δ' ἄνω Λιόσια ἐπίσης ὑπὲρ τὰ 5 χμ. Δ. τῶν Κουκουβαόνων. Τὸ χωρίον τοῦτο κεῖται παρὰ τὴν ἀριστερὰν τοῦ Κηφισοῦ ὁχθὴν ($\frac{1}{4}$ ὥρ.). Ἐν τῷ κέντρῳ τῆς τοῦ χωρίου ἀγορᾶς βλέπει τις μέγιστον μαρμαρίνον κάλυμμα ἀρχαίας λάρνακος, ἐφ' ἧς ἀναγινώσκομεν τὴν ἐπιγραφὴν.

Θεόμνηστος Θεομένους Κεφαλῆθεν

Θεομένης Θεομνήστου Κεφαλῆθεν.

Ἀνευρέθη δὲ τοῦτο κατὰ τὸν Νοέμβριον τοῦ 1909 ἐν τῷ κτήματι τοῦ χωρικοῦ Μιχ. Ὅρσα· ἡ θέσις καλεῖται Κατσαοῦνη βεῦμα, ὑπὸ τοῦ βεύματος δὲ ἐξεχώσθη ὁ τάφος, ἐξ οὗ τὸ ἐπικάλυμμα ἐλήφθη· πρὸς δὲ θεμελίῳ ἀρχαίου κτιρίου λείψανα βλέπει τις ἐν τῷ Δ. καὶ πλησίον τῆς ἀγορᾶς ναῦ τοῦ

¹⁾ Κουμανούδη ἐπιτομὴ. Ἐπιγρ. Παλληγέων ἀρ. 981-998.

ἀγ. Κωνσταντίνου, ἡρειπωμένῳ ᾗδῃ, φαίνοντα πολλοὶ ὀγκόλι-
θοι καὶ πλᾶξ ἐνεπίγραφος ἐντετοιχισμένη· τάφοι ἀρχαῖοι καὶ
κτιρίων ἀρχαίων λείψανα ὑπάρχουσι καὶ ΒΔ. τοῦ χωρίου τοῦ-
του· ὁ ἐκεῖ καφεψὸς Χαρίδημος Γεωργ. Βλάχος φαίνεται λίαν
πρόθυμος καὶ φιλόφρων εἰς τοὺς χάριν τῶν ἀρχαιολογικῶν
μελετῶν καὶ ἐρευνῶν ἐπιτεκπετομένους τὸν τόπον ξένους. Κατ'
αὐτὸν οἱ γεροντότεροι τοῦ χωρίου εἶχον τὴν γνώμην, ὅτι τὸ
ὄνομα τοῦ χωρίου Κουκουβάονα προήλθεν ἐκ τοῦ ἀρχ. ὀνό-
ματος καὶ δήμου Κίκυννα· ἀλλ' ὁ ἀρχαῖος δῆμος Κίκυννα ἔκειτο
ἀλλαχοῦ· τὸ δὲ Κουκουβάονα εἶνε παρὰ τὸ κουκουβάγια=
γλαυξ, δηλαδὴ γλαυκῶν τόπος· ὁ Löper (Mittheil. d. arch.
Inst. in Athen XVII 1892 σ. 411) διατείνεται, ὅτι παρὰ
τὴν νῦν κώμην Κουκουβάοναις ὀλίγον τι Ν. αὐτῶν παρὰ τὴν
ἀριστερὰν τοῦ Κηφισοῦ ὄχθην, ἔκειτο ὁ ἀρχαῖος δ. Συπαλητι-
τὸς ⁽¹⁾ $4\frac{1}{2}$ χμ. Ν. τοῦ Ἀθμόνου καὶ εἰκότως· διότι Ν. τοῦ
χωρίου ἐν τῇ θέσει, ἣτις Νέμεσις καλεῖται, εὐρέθῃ ψήφισμα
τῶν Συπαλητιτῶν. Πρὸς. Milchhöfer Mitt. in Athen 13 (18
88) σ. 348 ἐνθα σημειοῦνται καὶ ὅσα ἄλλα ἐν τῷ τόπῳ ἐκεῖ-
νῳ εὐρήματα εἰσιν, Κουμανούδη Ἐπιγραφ. Συπαλητιτῶν ἀριθ.
1158—1165 καὶ Berliner Philolog. Wochenschrift 18
87 σ. 1452 καὶ 1888 σ. 91. ἐνθα γίνεται ἐρμηνεία τοῦ ψη-
φίσματος τῶν Συπαλητιτῶν.

Προχωρῶν τις Δ. τοῦ χωρίου τῶν Κουκουβαόνων μετὰ $\frac{1}{4}$
τῆς ὥρας διέρχεται τὸν Κηφισόν, οὗ αἱ ὄχθαι χαριέσταται,
μάλιστα δὲ ἡ δεξιὰ θαλερωτέρα καὶ γονιμωτέρη, ἅτε καταρ-
δευσμένη ἐκ πολλῶν ὑδάτων. Μετὰ $\frac{3}{4}$ τῆς ὥρας ἀποκλίνων
τις πρὸς Β. φθάνει εἰς τὸ χωρίον Μενίδιον διερχόμενος θαλε-
ρώτατον πεδῖον. Ἐν τῷ Μενιδίῳ ἐν τῷ Ν. μέρει ὑπάρχει ὁ
ναὸς τῶν ἀγ. Πάντων, οὗ ἐν τῷ τεμένει τμήματα κίωνων ἀρ-

(1) Τὰ ἐπὶ τῇ κώμῃ, Συπαλητιτῶνδε, Συπαλητιτῶθεν, Συπαλητιτῶν. Οἱ Συ-
παλητιτῶντες ἐφημίζοντο ὡς κακοῦργοι. Ἐν τῷ Λεξικῷ τοῦ Pape—Benseler
σημειοῦται Συπαλητιτῶς—σὺς παλεύω=θηρεύω, ἀγρεύω.

χαίου ναού εὑρηγται καὶ κιονόκρανον Ἰωνικόν. (1) καὶ Ν. τοῦ εἰρημένου ναοῦ ἕτερος ναῖσκος Βυζαντικὸς μετὰ λειψάνων ἀρχαίου κτιρίου.

Ἀλλὰ τὸ Μενίδιον δὲν κατέχει τὴν θέσιν τοῦ ἀρχ. δήμου τῶν Ἀχαρνῶν, διότι αἱ εὐάνορες Ἀχαρναὶ ἔκειντο μάλλον ἐπὶ τῆς ὁδοῦ τῆς ἐξ Ἀθηνῶν εἰς τὴν Φυλὴν ἀγοῦσης παρὰ τὴν λοφοσειρὰν τῶν ἀγ. Σαράντα καὶ τοῦ προφήτου Ἠλίου διὲ καὶ διηυθύνθηγ εἰς τοὺς λόφους ἐκείνους ΝΔ. τοῦ Μενιδίου κειμένους καὶ ἀπέχοντας ἡμίσειαν περίπου ὥραν.

Καὶ ὄντως ἐν τῇ ναΐσκι τῶν ἀγ. Τεσσαράκοντα Μαρτύρων βλέπει τις πλεῖστα ἀρχαῖα λείψανα, τινὰ μὲν ἐντετοιχισμένα, τινὰ δὲ καὶ ἔξωθεν κατερριμμένα· ἐν τῇ Δ. ἰδίως πλευρᾷ τοῦ ναΐσκου εἶνε ἐντετοιχισμένον ἀνάγλυφον προστυπον, ἀπεικονίζον ἀποχαιρετισμὸν πρὸς τεθνεῶτα, οὗ ἡ παράστασις λίαν ὁμοιάζει πρὸς τὴν τῆς Ἠγητοῦς· τρία δὲ εἶνε τὰ ἀπεικονιζόμενα πρόσωπα, τὸ μὲν ἄκρον δεξιὸν τῷ παρατηρητῇ κἀθῆται ἐπὶ θρόνου, τὸ δ' ἐν μέσῳ διὰ χειραψίης ἀποχαιρετίζον τὸν καθήμενον ἵσταται ὀρθόν, ὡς καὶ τὸ τρίτον ἀριστερᾷ· ἀλλ' αἱ μορφαὶ εἰσι παρεφθαρμέναι ἐκ τῆς ἐπηρείης τοῦ χρόνου καὶ ἤδη ἀπώλεσαν τὴν χάριν, ἥτις ἐπηγλάϊζεν αὐτάς· ἄλλοτε· ἄνωθεν δὲ τοῦ ἀναγλύφου τούτου βλέπει τις ἐντετοιχισμένον καὶ ἕτερον, ἀπεικονίζον παιδάριον χαριέστατον, ἀλλ' ἡ κεφαλὴ αὐτοῦ εἶνε ἀποκεκομμένη. Εἰσι προσέτι ἐντετοιχισμένα καὶ κίωνων λεπτῶν καὶ μακρῶν τμήματα· προφανῶς δὲ οἱ κίονες οὗτοι ἦσαν ἐπιτύμβιοι. Καὶ ἐν τῇ Ν. πλευρᾷ βλέπει τις πολλὰ τμήματα μαρμάρινα ἐξ ἀρχαίου ναοῦ ἐντετοιχισμένα· ἔξωθεν δὲ τοῦ ναοῦ σώζονται κίονες καὶ πλάκες ἐνεπλήροφοι· μία δὲ τῶν ἐπιγραφῶν φέρει τὰ ἐξῆς :

Ἀρετέμων Βι—

Ζωσιμή | Εὐνίκου | ἐξ Εὐθυριδῶν

Εὐ. γένους | Φλυέως | γυνή.

(1) Περὶ δὲ τῶν ἄλλων εὐρημάτων τῶν ὄντων ἐν Μενιδίῳ καὶ περιγραφέντων ὑπὸ τοῦ Milchhöfer πρὸς Mitt. d. deut. Arch. Inst in Athen 13 (1888) 327—343. Περὶ δὲ τῶν ἐπιγραφ. πρὸς. Κουμαν. Ἀχαρνέων ἐπιγρ. 311—359 πρὸς. καὶ G1A, II. 1912—1950.

Παρά τοῦ Λιοσιώτου Παπποῦ ἤκουσα, ὅτι ἐν ἔτει 1885 ἀρχαιοκάπηλοι τυμωρύχοι ἐνήργησαν λαθραίαν ἀνασκαφήν ἐν τῇ Β'Α. πλευρᾷ τοῦ λόφου τοῦ προφήτου Ἑλίου· ἐκεῖ δὲ δοκιμάζοντες διὰ τρυπάνου ἀνεῦρον τάφον μεγαλοπρεπῆ μαρμαρίνου, ἐν ᾧ ἦν δίσκος καὶ ἄλλα τινὰ κτερίσματα· οἱ δὲ ἱεροσυλοὶ ἐκεῖνοι ἐπειδὴ τὸ μαρμαρίνον κάλυμμα ἦτο μέγα καὶ βαρύτερον ἢ ὅτε διὰ τῶν χειρῶν νὰ ἄρῳσιν αὐτό, ἐν τῇ σπουδῇ αὐτῶν πρὸς τὴν σύλησιν τοῦ περιεχομένου, νομίζοντες, ὅτι χρυσὸς ἐμπεριείχετο, ἔθραυσαν διὰ τῆς σφύρας τὸ μεγαλοπρεπὲς ἐκεῖνο κάλυμμα.

Ὅτι δὲ αἱ ἀρχαῖαι Ἀχαρναὶ δὲν ἦσαν, ὅπου νῦν τὸ Μενίδι, ἀλλὰ 2 ἢ 3 Ἀγγλ. μίλια Ν. ἀπέδειξεν ὁ Leake· διότι α' τὸ νῦν Μενίδι ἀπέχει τῶν Ἀθηνῶν ὑπὲρ τὰ 8 Ἀγγλ. μίλια, ἐν ᾧ τὰ 60 στάδια, ἅπερ κατὰ τὸν Θουκυδίδην ἀποτελοῦσι τὴν ἐξ Ἀθηνῶν ἀπόστασιν τῶν Ἀχαρνῶν, ἰσοῦνται πρὸς 7 Ἀγγλ. μίλ. β'. τὸ Μενίδι κεῖται ὑπὲρ τὸ ἡμισυ τῆς ἐξ Ἀθηνῶν εἰς Δεκέλειαν ἀποστάσεως, ἣν ὁ Θουκυδίδης ὑπολογίζει εἰς 120 στάδια (7, 19), καὶ γ' τὸ Μενίδι κεῖται ἐπὶ τῆς ἐξ Ἀθηνῶν εἰς Δεκέλειαν ὁδοῦ, ἣτις εἰς Ὠρωπὸν καὶ Τάναγραν ἄγει, αἱ δ' Ἀχαρναὶ ἔκειντο ἐπὶ τῆς ὁδοῦ τῆς ἐξ Ἀθηνῶν εἰς Θήβας διὰ τῆς Φυλῆς ἀγούσης (Διόδωρ. 14, 32).

Αἱ Ἀχαρναὶ κατὰ τὴν μαρτυρίαν τοῦ Θουκυδίδου, ἣν μέγιστον χωρίον τῆς Ἀττικῆς τῶν δῆμων καλουμένων· ἐν τῇ ἀρχῇ τοῦ Πελοπον. πολέμου παρείχοντο τρισχιλίους ὁπλίτας ἦτοι τὸ ἐν τρίτῳ τοῦ β' τοῦ πεζικοῦ τῆς Ἀττικῆς· εἰς τὰ γειτονικὰ τῆς Πάρνηθος δάση ὤφειλον οἱ Ἀχαρνεῖς τὸ τῆς ἀνθρακείας ἔργον, ἐφ' ᾧ καὶ ἐφημίζοντο παρὰ τοῖς ἀρχαίοις Ἀθηναίοις· ἡ πεδιὰς αὐτῶν ἦτο γονιμωτάτη, ὥς εἶνε καὶ νῦν, καὶ τὸ κλίμα τῶν θερπνοτάτων τῆς Ἀττικῆς (Λουκιαν. Ἰκαρομένειπ. 18. Σενέκας Hippol. 20).

Ἐκ τινος ἐπιγραφῆς τῆς περιοχῆς τοῦ Μενιδίου φαίνεται, ὅτι ἐν Ἀχαρναῖς ἦν καὶ τοῦ Ἀρεως ναός· διότι ἐν τῇ ἐπιγραφῇ μνημονεύεται ὁ ἱερεὺς τοῦ θεοῦ τούτου Ἀπολλοφάνης· ὁ ναός

τοῦ θεοῦ τούτου συμφωνεῖ πρὸς τὸν πολεμικὸν χαρακτῆρα τῶν Ἀχαρνῶν καὶ τὴν πεφημισμένην αὐτῶν ἀνδρείαν.

Ὁ Dodwell κατὰ τὴν περιήγησιν αὐτοῦ εὑρεν ἐν τῇ λόφῳ τῶν ἀγ. Σπράντα ὀγκολίθους, ἱχνη καὶ θεμέλια σπουδαίας πόλεως «καὶ ὅπισθεν τοῦ ναῦσκου ὁρατοὺς ὀγκολίθους λευκοῦ μαρμάρου, τεμάχιον Ἰωνικοῦ κιονοκράνου καὶ δύο σαρκοφάγους, ἐτέραν δὲ ἐντὸς τοῦ ναοῦ». Ἀλλὰ νῦν οὔτε τὰς ἐκτὸς τοῦ ναοῦ δύο σαρκοφάγους οὔτε τὴν ἐντὸς τοῦ ἱεροῦ βλέπει τις ἐκεῖ. Κατὰ δὲ τὸν Fraser ἱχνη ἀρχαίων τειχῶν εἰσι καὶ νῦν ἐτι ὁρατὰ ἐν τῇ Δ. τοῦ λόφου πλευρᾷ.

ΑΝΩ ΛΙΟΣΙΑ-Ο ΤΟΥ ΣΩΤΗΡΟΣ ΝΑΟΣ-ΚΑΜΑΤΕΡΟΝ

Πρὸς Δ. τοῦ σιδηροδρομικοῦ σταθμοῦ τῶν ἁνω Λιουσίων ἡμίσειαν περίπου ὄραν παρὰ τὴν σιδηροδρομικὴν γραμμὴν καὶ ὑπὸ τῇ Β. ὑπωρεῖα τοῦ Αἰγάλεω, ἦτοι ἀριστερᾷ τῇ προΐοντι ἐκ τοῦ εἰρημένου χωρίου συναντᾷ τις τὸν ναὸν τοῦ Σωτήρος· ἐνταῦθα δὲ φαίνονται πλεῖστα λείψανα τῆς ἀρχαιότητος· α' διακρίνεται βάσις κτιρίου πάντως ἀρχαίου ναοῦ, ὅθεν καὶ ὁ νέος χριστιανικὸς ἐνταῦθα ἱδρύεται· τοῦ κτιρίου τούτου ἐν μὲν τῇ Ν. πλευρᾷ σώζονται δύο σειραὶ δόμων μήκους 12 ἢ 13 μέτρων, ἐν δὲ τῇ Δ. μία μόνον σειρά, ὡς καὶ ἐν τῇ Β. καὶ τῇ Ἀ. οἱ δὲ τῶν ἀνωτέρων δόμων ὀγκόλιθοι ὀρθογωνίου σχήματος κεῖνται κατὰ γῆς ἐρριμμένοι, τινὲς μὲν παρὰ τὸ κτίριον, τινὲς δὲ καὶ μακρότερον τοῦ κτιρίου, οἷον ἐκτιναχθέντες ὑπὸ σεισμικῶν ἰσχυρῶν δονήσεων· τῶν κατερριμμένων δὲ τούτων ὀγκολίθων τινὲς εἰσι καὶ τετραγωνικοῦ σχήματος, ὁ δὲ λίθος κογχίτης, ἐκ χαλικίων πεπηγώς.

β' ἔμπροσθεν τῆς Ἀ. πλευρᾶς τοῦ ναοῦ φαίνονται τὰ κρηπιδώματα ἐτέρου κτιρίου· ἐνιαχοῦ δὲ σφίζονται καὶ οἱ ὑπὲρ τὰ κρηπιδώματα δόμοι, ποὺ μὲν δύο, ποὺ δὲ εἰς· ἴσως τοῦτο εἶνε λείψανον τοῦ ἔρκους, ὅπερ περιέβαλλε τὸν ναὸν καὶ τὸ ἱερὸν τέμενος.

Και Ν. δὲ τοῦ νῦν ναοῦ τοῦ Σωτῆρος εἰσι λίθοι ὀρθογώνιοι τεχνικώτατα τετμημένοι, ἔτι δὲ καὶ ἄβαξ ἀρχαίου κίονος κεῖται κατερριμμένος καὶ ἠκρωτηριασμένος. Καὶ ἐν τῇ ναΐσκῳ δέ, ἐνθα τὰ κονιάματα τῶν τοίχων ἔχουσι πέτσι, βλέπει τις ἀρχαῖον ὕλικόν ἐντετοιχισμένον. Ἀλλὰ μὴν καὶ ἐπιτύμβιος μαρμαρίνη πλᾶξ περιετώθη ἐν τοῖς περὶ τὸν ναΐσκον σωροῖς λιθαρίων ἥ πλᾶξ εἶχε καὶ γλυπτὰ κοσμήματα, ἀλλὰ δυστυχῶς δὲν σώζεται ἀκεράλι· οὐχ ἤττον διακρίνει τις μέρος ἀνθεμίου καὶ μετὰ συγκινήσεως ἀνέγων ἐν τῇ ἀριστερῇ κάτω μέρει τῆς ἠκρωτηριασμένης πλακῶς ἐπιγραφῆς λείψανον «Θεοπέθους | θυγάτηρ».

Παρὰ τῶν χωρικῶν τῶν ἄνω Λιοσίων ἔμαθον, ὅτι καὶ ἐν τῇ ἀπέναντι τοῦ ναΐσκου τοῦ Σωτῆρος μέρει παρὰ τοὺς πόδας τῶν ἐκεῖ λόφων ἀνευρέθησαν ὑπὸ τῶν χωρικῶν ἀρχαῖοι τάφοι ἐν οἷς λήκυθοι καὶ λύχνοι ἦσαν. ἔτι δὲ καὶ λείψανα κτιρίων ἀρχαίων, ὧν οἱ ὀγκόλιθοι μετηνέχθησαν ὑπὸ τῶν Λιοσιτῶν, οἵτινες δι' αὐτῶν κατεσκευάσαν τὰ περιστόμια τῶν φρεάτων αὐτῶν· πλείστα δὲ τοιαῦτα περιστόμια παρὰ τῇ τις ἐν τοῖς ἄνω Λιοσίοις· ἔτι δὲ καὶ πύθους πελωρίους μετήνεγκον, οὓς οἱ χωρικοὶ ἔχουσι πρὸς διαφόρους αὐτῶν χρείας.

Καὶ εἰς τὸ Ῥιζοβοῦνι δέ, ἔλεγε μοι ὁ Λιοσίτης Παπποῦς, ἦτοι ἐν τῇ Β. τοῦ Αἰγάλεω ὑπωρεῖα, τῇ καταντικρὺ τοῦ ἐκεῖ σιδηροδρομικοῦ σταθμοῦ, καὶ ἐν τοῖς ἀγροῖς αὐτοῦ ἀνευρέθησαν τῇ 1884 λάρνακες δύο, ἥ μὲν μαρμαρίνη, ἥ δὲ λίθου πωρίνου, ἐκ τῶν κατὰρρέοντων τῆς βροχῆς ὑδάτων ἐκχωσθεῖσαι.

Ἀλλὰ μὴν καὶ ἐντὺς τοῦ χωρίου προέπευσιν ὁ χωρικός Χρήστ. Πλαδοῦκος ἀνεῦρεν ἐπιτύμβιον πλάκα γλυπτὴν· τὰ δὲ ἀναγεγραμμένα πρότωπα ἦσαν τρία, ἀποχαιρετίζοντα ἀλλήλα, ὥς εἶνε καὶ εἰς τὸ ἀνάγλυφον τὸ ἐν τῇ ναΐσκῳ τῶν ἁγ. Σπράντα ἐντετοιχισμένον, ἀποχαιρετιστήριον ἀνάγλυφον, ὁμοιάζον πρὸς τὸ τῆς Ἡγησοῦς· τὸ ἀνάγλυφον δὲ τοῦτο τοῦ Πλαδοῦκου, μοι εἶπον οἱ χωρικοί, κατέσχευεν ἡ ἀστυνομία.

ΝῆΑ. δὲ τῶν ἄνω Λιοσίων περὶ τὰ 500 μ. ἐντὸς τῶν ἀμπελώνων σώζεται λείψανα σπουδαῖα μνημείου ἀρχαίου. Καὶ τοὺς

όγκολίθους δὲ τούτους οἱ χωρικοὶ ἀφαιροῦσι καὶ χρησιμοποιοῦσιν εἰς τὰ περιστόμια τῶν φρεάτων αὐτῶν καὶ εἰς ἄλλας αὐτῶν χρείας.

Καὶ παρὰ τὸ χωρίον δὲ *Καματερόν* εὐρίσκονται πολλὰ ἀρχαιοῦτες· τὸ χωρίον τοῦτο κεῖται ἐπὶ γραφικωτάτης θέσεως ἐν τῇ Β' Α. τοῦ Αἰγάλεω κλιτύϊ, ἐξ οὗ θαυμάσια ἡ ἀποψις τοῦ Ἀθηναϊκοῦ πεδίου ὄλου, τοῦ ἄπτεως αὐτοῦ, τῶν Φαλῆρων καὶ τῆς πέριξ θαλάσσης· ἐν τῇ Α. κλιτύϊ τοῦ χωρίου τούτου ἐντὸς ἀμπέλου εὐρέθη πρό τινων ἐτῶν ἀνάγλυφον ἀρίστης τέχνης, ὅπερ παρὰ τοῦ ἀνευρόντος χωρικοῦ ἠγόρασε λαθραίως ἀρχαιοκάπηλός τις· εὐρέθησαν πρὸς τούτοις πίθοι, βάσεις τεύχους καὶ πλίνθοι· οὕτω δὲ περὶ τὴν Β. καὶ τὴν Β' Α. κλιτὺν τοῦ Αἰγάλεω ἔχομεν ἀρχαίους συνοικισμούς· δύνανται δέ τις νὰ εἰκάσῃ ὅτι ἐν ἄνω Λιοσίῳ ἦν ὁ δῆμος τῶν *Εὐπυριδῶν*, συνεχόμενος μετὰ τοῦ τῆς *Κρωπιάς* καὶ τῶν *Πηλῆκων*· οἱ τρεῖς δὲ οὗτοι συνοικισμοὶ ἀπετέλουν *τριχωμίαν*.

ΚΡΩΠΙΑ - ΔΕΜΑ - ΔΕΣΙΣ.

Πρὸς Δ. τῶν ἄνω Λιοσίων καὶ εἰς ἀπόστασιν ὅ χιλμ. συναντᾷ τις τεῖχος ἀρχαῖον τῶν ἐνδόξων χρόνων· μέχρις οὗ τις φθάσῃ ἐκεῖ προχωρῶν ἐκ τῶν Ἀνω Λιοσίων, συναντᾷ α' τὸν σιδηροδρομικὸν σταθμόν, ἔπειτα μεθ' ἡμίσειαν ὥραν φυλακεῖον σιδηροδρομικόν, ὀλίγη πορρωτέρω τὸν ναῖσκον τοῦ Σωτήρος, περὶ οὗ ἐγένετο λόγος καὶ τέλος ἀφικνεῖται εἰς τὸ τεῖχος, ἀφού διελθῇ τὴν ὄφρυν τοῦ ἐδάφους· ἐπὶ τῆς ὄφρους ταύτης γίνεται καὶ ἡ κλίσις τῶν ὑδάτων, ὧν τὰ μὲν βέουσιν εἰς τὸ Ἐλευσίνιον πεδῖον, τὰ δὲ διὰ τοῦ Ἀχαρνικοῦ πεδίου συρρέουσιν εἰς τὸν Ἀθηναϊκὸν Κηφισόν,

Ὅλιγον τι μετὰ τὴν εἰρημένην ὄφρυν ἢ τὸν ὑδροκρίτην, ὅπου μάλιστα συστενοῦνται αἱ ΒΔ. κλιτύες τοῦ Αἰγάλεω καὶ τοῦ δικιμέσου λόφου, τοῦ ἀποφράσσοντος τὴν τῶν ἄνω Λιοσίων κοιλάδα, συναντᾷ τις τὸ τεῖχος, ὅπερ ἀρχόμενον ἀπὸ

τῆς ΒΔ. ἀκρωρείας τοῦ Αἰγάλεω ἐξἑακολουθεῖ διὰ τῶν λόφων τῶν ἀποφρασσόντων τὸ Δ. μέρος τοῦ τῶν ἄνω Λιουσίων αὐλῶνος καὶ ἀνέρχεται εἰς τὴν κορυφὴν τῶν βουνῶν τῶν ἀποτελούντων τὰ Ν. ἀντερείσματα τῆς Πάρνηθος παρὰ τὴν Φυλὴν· οὕτω δὲ τὸ τεῖχος τοῦτο διατείνεται εἰς ἀπόστασιν δέωρον (10 χμ.) περίπου.

Τὸ τεῖχος πλησίον μὲν τῆς σιδηροδρομικῆς γραμμῆς καὶ ἐκατέρωθεν εἶνε κατὰ πεπτωκός, ἀλλὰ καθ' ὅσον ἀπομακρύνεται αὐτῆς καὶ μάλιστα ἐπὶ τῶν λόφων καὶ τῶν βουνῶν τῶν πρὸς τῇ Πάρνηθι σώζεται εἰς ὕψος 3 μ' ὥστε ἀκέραιον ἦτο ὑψηλότερον· ὁ Leake σημειοῖ τὸ ὕψος τὸ μέγιστον μόνον 7 ποδῶν· σύγκειται δὲ ἐκ λίθων ὀγκωδῶν, πελεκητῶν καὶ τεχνικώτατα συνηρμοσμένων· κατὰ διάφορα διαστήματα μένει κενόν τι πλάτους 0,80 μ. ἢ καὶ ἐνὸς μέτρου, ἀφίνον διόδους οὐχὶ κατ' εὐθείαν γραμμὴν τετμημένας, ἀλλὰ λοξῶς, ἔσωθεν δὲ τῶν διόδων ἐκατέρωθεν εἰσιν ἀντηρίδες ἔχουσαι πλάτος οὐχὶ τὸ τοῦ τείχους κανονικόν, ἀλλὰ πολλῶ μείζον· ὁ δὲ λόγος τῆς τε λοξότητος τῶν διόδων καὶ τῶν ἀντηρίδων προφανής· ὁ ἐχθρὸς πλησιάσας καὶ εἰσὶν εἰς τὸ τεῖχος ἔμελλε νέον κίνδυνον νὰ ὑποστῇ ἐκ τῶν ἐπὶ τῶν ἀντηρίδων τῆς διόδου πλαγίως παρενεδρευόντων φυλάκων.

Οἱ διάμεσοι λόφοι, δι' ὧν τὸ τεῖχος διήκει, εἰσὶ πετρώδεις καὶ λίαν αὐχμώδεις· πλὴν τῶν εὐωδῶν θύμων οὐδὲν ἄλλο βλάστημα παρατηρεῖ τις ἐκεῖ. Ἐκ τῶν διαμέσων δὲ τούτων λόφων ἕτεροι κάθετοι, ἄλυσιν ἀποτελοῦντες, καθήκουσι μέχρι τοῦ τῆς θαλάσσης τῆς Σαλαμίνος καὶ χωρίζουσι τὸ τῆς Ἑλευσίνος πεδῖον, ὧν τὸ μὲν Ἀ. τὸ μεταξὺ τῆς λοφοσειρᾶς ταύτης καὶ τοῦ Αἰγάλεω, εἶνε τὸ τῆς Κρωπιάς, τὸ δὲ πρὸς Δ. ἀνήκει εἰς τὴν Ἑλευσινίαν χώραν.

1) Ὁ Αἰγάλεως ἀρχόμενος ἀπὸ τοῦ αὐλῶνος τῶν ἄνω Λιουσίων καταλήγει εἰς τὸ στενὸν τῆς Σαλαμίνος (μῆκος 80 στάδια). καὶ τὸ Β. μέρος ἐλέγγοτο Αἰγάλεως κατὰ τὸν Θουκυδ. Β', 19 καὶ τὸ Ν. τὸ εἰς τὴν θάλασσαν καθῆκον κατὰ τὸν Ἡρόδοτον II', 90· τὸ δὲ μέσον, τὸ παρὰ τὸ Δαφνίον ἐλέγγοτο καὶ Ποικίλον (Διφνοδοῦνι 467 μ.).

Ἐπὶ τοῦ κατακορύφου σημείου τοῦ ὑψηλοτάτου λόφου παρὰ τὸ τεῖχος εὗρηται κτίριον κυκλωτερές καταηρειωμένον, ἔξωθεν δὲ σφίζονται βάσεις ἔρκους, ὅπερ δηλονότι περιέθεε τὸ οἶκημα ἐκεῖνο· ὡς ἔοικεν, τὸ κτίριον ἐκεῖνο ἦτο τὸ παρατηρητήριον ἢ τὸ τῶν ἀρχιφυλάκων οἶκημα, ὅθεν δύνανται τις πᾶσαν τὴν ἔκτασιν τοῦ τεύχους νὰ καθορᾷ καὶ τὴν κάτω πεδιάδα νὰ κατοπτεύῃ· ἴσως δ' ἐνταῦθα ἦτο καὶ φρουκτωρεῖον.

Ἡ ἄποψις ἐκεῖθεν θαυμασία· Β'Α. μὲν πρὸς τὸ Ἀχαρνικὸν πεδῖον καὶ τὴν χώραν τὴν μεταξὺ Πάρνηθος καὶ Βριλητσοῦ ἡδῶς ἐπεκτείνεται τὸ βλέμμα τοῦ παρατηρητοῦ, ΝΔ. δὲ ἡ κάτωψις μαγευτικὴ ἐξικνεῖται πρὸς τὸ Ἐλευσίνιον πεδῖον ἅπαν, τὴν Μεγαρίδα, τὰ Πελοποννησιακὰ ὄρη, τὴν θάλασσαν, τὴν βορρᾶθεν βρέχουσαν τὴν Σχλαμῖνα, καὶ αὐτὴν ἔτι τὴν θείαν νῆσον.

Ὁ Leake, ὃς ἀγαστὴν περίνοιον περὶ τὰς ἀρχαιολογικὰς ἐρεῦνας ἀπέδειξεν, εἰς τὴν κορυφὴν τοῦ εἰρημένου λόφου, ὡς φαίνεται, δὲν ἀνέβη· ἡ ἀνάβασις ἢ μᾶλλον ἡ ἀναρρίχσις εἰς αὐτὸν εἶνε χαλεπὴ καὶ κοπιώδης.

Ἡ τοῦ τεύχους θέσις νῦν καλεῖται ὑπὸ τοῦ λαοῦ Δέμα καὶ Δέσις· ὁ ὅρος φαίνεται μοι λίαν προσφυής, δηλῶν τὴν τῶν τειχῶν ἄλυσιν, τὴν ἀπὸ τοῦ Αἰγάλεω μέχρι τῶν ἀντερεισματικῶν τῆς Πάρνηθος, τῶν πρὸς τῇ Φυλῇ ὄντων, ἐκτεινομένην καὶ τὰς ἄκρας τῶν δύο ὁρέων *συνδέουσαν*.

Τὸ Δέμα δὲ τοῦτο ἢ ἡ Δέσις, ὡς νῦν ὁ λαὸς τὸ τεῖχοςμα τοῦτο καλεῖ, εἶνε τὸ στενὸν τῆς ἀρχαίας Κρωπιᾶς· τὴν δὲ θέσιν τῆς Κρωπιᾶς γινώσκομεν ἀσφαλῶς ἐκ τοῦ Θουκυδίδου (2, 19), ἱστοροῦντος, ὅτι ὁ Ἀρχίδαμος ὁ βασιλεὺς τῶν Ἀκχεδαμονίων ἡγούμενος τῶν Πελοποννησίων προήλασεν ἐκ τοῦ Θριασίου πεδίου εἰς τὰς Ἀχαρνὰς διὰ τῆς Κρωπιᾶς ¹⁾, ἐν δεξιᾷ

¹⁾ Ὁ Leake ἔχει τὴν γραφὴν *Κερωπία* ἀντὶ *Κρωπεία* καὶ διατείνεται, ὅτι ὀλίγα τινα μόνον χειρόγραφα τοῦ Θουκυδίδου ἔχουσι *Κρωπεία*· ἀλλ' ἐν τῇ ἐκδόσει τοῦ ἱστορικοῦ ἡμεῖς γε οὐδὲ *μνημονευομένην* τὴν γραφὴν *Κερωπία* βλέπομεν, πάντα δὲ τὰ *χωρὸν* *Κρωπεία* ἔχουσιν.

τὸν Αἰγάλεων ἔχων· ὥστε Κρωπιὰ ἐλέγετο τὸ τραχὺ καὶ στενὸν πεδίον τὸ Δ. τοῦ Αἰγάλεω κείμενον, μεταξὺ τούτου καὶ τῆς Δ. λοφοσειρᾶς, ἣς ἐπὶ τῆς κορυφῆς φέρεται ἐτέρα βουνῶν ἄλυσις ΒΔ. συνδέουσα τὸν Αἰγάλεων μετὰ τῆς Πάρνηθος καὶ χωρίζουσα τὸ Ἐλευσίνιον πεδίον ἀπὸ τοῦ Ἀχαρνικοῦ· οὕτω δὲ τὸ τεῖχος ἢ τὸ Δέμα ἀποφράσσει τὴν Κρωπιὰν βορρᾶθεν ἀπὸ τοῦ αὐλῶνος ἢ τῆς στενῆς τῶν ἄνω Λιοσίων κοιλάδος, ἐνθα κατὰ τὴν ἐμὴν γνώμην ἔκειτο ὁ τῶν *Εὐπυριδῶν* δῆμος.

Ἡ σπουδαιότης τοῦ στενοῦ τούτου τῆς Κρωπιᾶς δὲν διέλαθε τοὺς ἀρχαίους Ἀθηναίους· διὸ καὶ ἐτείχισαν αὐτό, ἵνα ἀποκρούωσι τὸν ἐχθρόν, εἴπερ κύριος τοῦ Θριασίου πεδίου γινόμενος ἀπεπειράτο νὰ εἰσβάλῃ διὰ τῶν Ἀχαρνῶν εἰς τὸ Ἀθηναϊκὸν πεδίον· ἡ τεῖχισις δ' αὕτη τῆς Κρωπιᾶς φαίνεται, ὅτι ἐγένετο ἐν τοῖς χρόνοις τῆς τῶν Ἀθηνῶν ἀκμῆς· πρὸ τῆς ἐνάρξεως ἄρα τοῦ Πελοποννησιακοῦ πολέμου. Διότι τὸ τεῖχος τοῦτο διὰ τὸ μῆκος, τὸ μέγεθος καὶ τὴν τέχνην εἶνε ἀληθὲς μεγαλοῦργημα καὶ εὐλόγως δύναται νὰ παραδληθῇ πρὸς τὰ ἄλλα μεγαλοῦργήματα, ἅπερ οἱ Ἀθηναῖοι ἀνήγειραν ἠθικῶς καὶ ὕλικῶς ἀκμαζούσης τῆς πόλεως, ἣν ἀκμὴν μόνον πρὸ τῆς ἐνάρξεως τοῦ ἐπαράτου ἐκείνου πολέμου ὁμολογουμένως ἐκέκτηντο.

Ἀλλὰ δεχόμενοι τὴν ὑπαρξιν τοῦ τεύχους τούτου πρὸ τῆς ἐνάρξεως τοῦ πολέμου καὶ τῆς τῶν Πελοποννησίων εἰσβολῆς οὐδόλως ἀποροῦμεν οὔτε διότι δὲν μνημονεύεται τὸ τεῖχος ὑπὸ τοῦ Θουκυδίδου οὔτε διότι τοῦτο δὲν ἐχρησιμοποιήθη ὑπὸ τῶν Ἀθηναίων κατὰ τὴν εἰσβολὴν ἐκείνην τοῦ ἐχθροῦ· διότι ὁ μὲν Θουκυδίδης ἐξιστορῶν τὰ γεγονότα δὲν διατρίβει περὶ τὴν τοπογραφίαν· οἱ δὲ Ἀθηναῖοι δὲν ἐχρησιμοποίησαν τοῦτο κατὰ τοῦ ἐχθροῦ, ἐπειδὴ τὸ σχέδιον τοῦ Περικλέους ἦτο νὰ μὴ κατατέμνῃ τὰς δυνάμεις τὰς περικλᾶς τῆς πόλεως μηδὲ ριψοκινδύνως νὰ ἐκθέτῃ τὸν στρατὸν τῆς πόλεως εἰς μάχας πρὸς τὴν δύναμιν τῶν Πελοποννησίων πολλῶ μείζονα οὖσαν. Διὸ καὶ ἐν τῷ στενῷ τῶν Ἐλευθερῶν, τῷ πρὸ τῆς Οἰνός, ἣν πρώτην προσέβαλον οἱ Πελοποννήσιοι, οὐδεμίαν ἀντίστασιν

παρά τῶν Ἀθηναίων εὖρον· ὅτε δὲ προήλασαν εἰς τὸ Θριάσιον πεδῖον, ἡ δεξιὰ πτέρυξ τοῦ Ἀρχιδάμου προσεδλήθη ὑπὸ τοῦ ἱππικοῦ τῶν Ἀθηναίων παρὰ τοὺς Ραιτούς, ἦτοι παρὰ τὸ στόμιον τῆς Ἰερᾶς ὁδοῦ, ἥτις κατ' εὐθείαν εἰς Ἀθήνας ἦγεν παρὰ τὸ νῦν Δαφνί τὸν Αἰγάλεω δικτέμνουσα· ἐξ οὗ ὁφλόντων γίνεταί, ὅτι τὸ στενὸν ἐκείνο καὶ τετειχισμένον ἦν καὶ ἐφρουρεῖτο ὑπὸ τῶν Ἀθηναίων. Ὁ Leake εἶδεν ἐν τοῖς βράχοις τοῦ στενοῦ τούτου τροχιὰς καὶ θεμέλια τειχῶν, σκοπὸν ἐχόντων νὰ ὑπερασπίζωσι τὸ στενόν· εἶνε δὲ τὸ στενὸν τοῦτο βραχέως φάραγξ μεταξὺ δύο κορυφῶν τοῦ Αἰγάλεω ἄκρως σπουδαῖον εἰς στρατιωτικὸν καὶ πολεμικὸν σκοπόν· διότι τοῦτο ἐκ τῆς Πελοποννήσου καὶ τῶν δυτ. μερῶν τῆς Ἀττικῆς κατ' εὐθείαν εἰς Ἀθήνας ἄγει, διὰ δὲ τῆς τέχνης εὐκόλως εἰς σπουδαῖον ἀμυντήριον ἐξήρθη· ἐπὶ τῆς κορυφῆς τοῦ ὄρους ἐν ἀριστερᾷ τῇ ἐξ Ἀθηνῶν ἰόντι εὗρηνται λείψανα ἀρχαίου στρογγύλου πύργου, πρὸς ὃν ἕτερος ἐκ τοῦ Β. μέρους τοῦ Αἰγάλεω ὑπὲρ τὸ Χαϊδάρι φαίνεται ἀντιστοιχῶν· οἱ πύργοι οὗτοι προδήλως ἀνήκον εἰς τὴν ἀμυντικὴν γραμμὴν, ἥτις ἐξετείνετο Δ. τῶν Ἀθηνῶν καὶ ἀπετέλουν τὸ κύριον σημεῖον τῶν ἐπὶ τῆς Ἰερᾶς ὁδοῦ τειχῶν, ὡς καὶ τῶν ἐν τοῖς στενοῖς τῆς Κρωπιάς καὶ τοῦ Κορυδαλλοῦ· διότι καὶ τὸ τρίτον στενὸν τοῦ Αἰγάλεω ἦτοι τὸ τοῦ Κορυδαλλοῦ (νῦν Σκαραμυγκᾶ) ἦτο τετειχισμένον· Ὁ Leake παρατήρησε λείψανα καὶ ἐντὸς τοῦ εἰρημένου στενοῦ ἢ τῆς διόδου Ἑλληνικοῦ τείχους, ὅπερ προφανῶς σκοπὸν εἶχε νὰ δεσπόζῃ τῆς εἰς Ἀθήνας ἐκ τοῦ κόλπου τῆς Ἑλευσίως εἰσόδου· ἀλλ' ὁ προνοητικὸς Ἀρχιδάμος δὲν ἀπεπειράθη βίβροκινδυνῶν νὰ ἐκδιάσῃ τὸ στενὸν τοῦτο τοῦ Δαφνίου, ἐπειδὴ εἶχεν ἄλλην διόδον, τὴν μεταξὺ τοῦ Αἰγάλεω καὶ τῆς Πάρνηθος, ἦτοι τὸ στενὸν τῆς Κρωπιάς, ἣν ὡς πλατυτέραν καὶ φρουρουμένην ἐτι ἀκινδύνως ἐδύνάτο νὰ ἐκδιάσῃ διὰ τῆς μεγάλης αὐτοῦ δυνάμεως· διὸ καὶ τὴν διεύθυνον πρὸς τούτην τὴν διόδον ἔλαβεν, ἔχων ἐν δεξιᾷ τὸν Αἰγάλεω καὶ τὴν Πάρνηθα πρὸς ἀριστερά καὶ διὰ τοῦ στενοῦ τῆς Κρωπιάς εἰσέβαλεν εἰς τὰς Ἀχαρνάς· τὸ τεῖχος δὲ

τοῦτο τῆς Κρωπιᾶς εὔρεν ἀφρούρητον εἰκότως· διότι τὸ τεῖχος μέγιστον μήκος ἔχον περὶ τὰ 10 χμ. ἐχρειάζετο κατ' ἀνάγκην πολλὰς χιλιάδας μαχητῶν, ὅς οἱ Ἀθηναῖοι δὲν εἶχον· ὁ δὲ Περικλῆς ἐφρόντιζεν ἐπιμελῶς, ἵνα μὴ τὸν στρατὸν τῆς πόλεως διὰ τὰ κτήματα τῆς Ἀττικῆς θυσιάζῃ ματαίως, ἀφοῦ εἶχον ἀφθονίαν κτημάτων καὶ πόρους μεγίστους ἐν ταῖς κτήσεσιν αὐτῶν· διὸ καὶ τοῦ τεύχους ἀφρουρήτου κατὰ τὸ σχέδιον τοῦ Περικλέους μείναντος, ἐλευθέρα τοῖς Πελοποννησίοις ἡ διόδος ἐνταῦθα ἐγένετο· καὶ ἐπειδὴ μάχη τις δὲν ἐγένετο ἐνταῦθα, εἰκότως καὶ ὁ Θουκυδίδης τοῦ τεύχους τούτου μνείαν οὐδεμίαν ποιεῖται.

ΥΜΗΤΤΟΣ.

Τὸ περιώνυμον τοῦτο ὅρος ἀποτελεῖ τὸ Ν. μέρος τῆς σπουδαίας ὀρεινῆς ἀλύσεως, ἥτις ὑπὸ τὰ διάφορα ὀνόματα, Πάρνης, Βριλησσός ἢ Πεντελικὸν διαθέει πᾶσαν σχεδὸν τὴν Ἀττικὴν ἀπὸ τοῦ Β'Α. μέρους πρὸς τὸ ΝΔ. Ὁ Ὑμηττός ἔχει διεύθυνσιν ἀπὸ Β. πρὸς Ν. χωριζόμενος τοῦ Πεντελικοῦ διὰ κοιλάδος ἢ αὐλῶνος, οὗ τὸ πλάτος εἶνε δύο Ἀγγλ. μίλια. Ἀδὲ τοῦ Ὑμηττοῦ ἀντιπαραθέει λοφώδης κλάδος χαμηλότερος, ὅς ἀπὸ τῆς Ν'Α. ἄκρας τοῦ Πεντελικοῦ ἀποφυόμενος καὶ παρὰ τὴν Ἀ. ἀκτὴν ἀντιπαρατεινόμενος τῷ Ὑμηττῷ καταλήγει εἰς τὸ Ν. ἀκρωτήριον, ἐφ' οὗ ὁ δῆμος Σούνιον· τὸ ὑψηλότερον μέρος τῆς παραλιακῆς ταύτης λοφοστοιχίας κεῖται Β. τοῦ Σουνίου καὶ οὐχὶ μακρὰν αὐτοῦ καλεῖται Λαυρεῖον. Μετὰ τῶν λόφων δὲ τούτων τοῦ Λαυρείου ὁ Ὑμηττός συνδέεται δι' ἀλύσεως χαμηλοτέρων ὑψωμάτων, ἅτινα οὐχὶ μακρὰν τῶν Ν. ἀκτῶν τῆς Ἀττικῆς αἴρονται καὶ τὸν Σαρωνικὸν κόλπον πλαισιοῦσιν.

Ὁ Ὑμηττός ὀρίζει τὴν πεδιάδα τῶν Ἀθηνῶν ὥστερ τεῖχος αἰρόμενος Ν. τοῦ Πεντελικοῦ καὶ παρατείνεται πρὸς Ν. σχεδὸν κατ' εὐθείαν γραμμὴν μέχρι τῆς θαλάσσης παρὰ τὸ ἀκρωτήριον, ὅπερ καλεῖται *Ζωστήρ*¹⁾ ἡ μόνη κατάλληλος ἐξ Ἀθηνῶν ὁδὸς εἰς τὴν πρὸς Ἀ. Μεσόγειον τῆς Ἀττικῆς πεδιάδα διέρχεται παρὰ τοὺς Β. πρόποδας τοῦ μικροῦ τούτου ὄρεινου τεύχους· ἀλλ' ὑπάρχει καὶ ὁδοὸς τις ὑπὲρ αὐτὸ τὸ ὄρος διὰ τῆς φάραγγος τοῦ *Πιρναρίου*, ἣτις διαίρει τὸν ὄρεινόν τοῦτον ὄγκον εἰς δύο· καὶ τὸ μὲν ὑψηλότερον μέρος τῆς ῥάχης (3670 πόδ.) πρὸς Β. τῆς φάραγγος ταύτης ἐκαλεῖτο ἐν τῇ ἀρχαιότητι μέγας Ὑμητός, τὸ δὲ χαμηλότερον πρὸς Ν. τῆς χαράδρας μέρος ἐλέγετο ὁ μικρὸς Ὑμητός ἢ *Ἀνυδρος* καὶ *ξηρὸς Ὑμητός*. Ὁ Cramer καὶ ὁ Dodwell παρέχουσιν ἡμῖν τὴν εἰδῆσιν, ὅτι οἱ ἐγγύριοι τότε ἐκάλουν τὸν μὲν α' *Τρελλοβοῦνι*, τὸν δὲ β' *Λαμπροβοῦνι*. Δὲν παρέλιπον δὲ νὰ σημειώσωσιν, ὅτι τὸ παράδοξον τοῦτο νέον τοῦ Ὑμητοῦ ὄνομα, *Τρελλοβοῦνι* ἢ *Τρελλὸς* προήλθε κατὰ μετάφρασιν ἐκ τοῦ Ἰταλικοῦ *Monte Matto*· τὸ δὲ *Matto* τοῦτο, ὅπερ φάνεται μικρὰ τις παραφθορὰ τοῦ Ὑμητοῦ, συνεχύθη πρὸς τὸ ὁμόφωνον ἐπίθετον *matto* = μανιώδης, *τρελλός*¹⁾.

Περὶ δὲ τοῦ ἀρχαίου ὀνόματος ὁ Leake παρατήρησεν, ὅτι τὸ ὄνομα Ὑμητός, ὥς καὶ αἱ ὁμοίαις καταλήξεως τῆς Ἀττικῆς τοπωνυμίαι, οἷον Ἀρδητικός, Βριλητικός, Γαργητικός, Κητικός, Λυκαδητικός, Συπαλητικός καὶ Σφητικός, ἀνήκουσιν εἰς τὴν ἀρχαιοτέραν τῆς χώρας διάλεκτον. (Leake-Westermann σ.41).

Ἡ ἐπιφάνεια τοῦ Ὑμητοῦ, ὀρωμένου ἐξ Ἀθηνῶν, φαίνεται ὁμαλὴ καὶ κανονικὴ, ἀλλ' αἱ πλευραὶ αὐτοῦ εἰσι κατηυλακωμέναι ἐκ τῶν χειμάρρων καὶ ἡ βᾶσις διεργωγυῖα εἰς πολλοὺς μικροὺς μεμονωμένους ἢ νησοειδεῖς λόφους κωνικοῦ σχήματος· καθορώμενος δὲ ἐκ τοῦ Πεντελικοῦ, ὅθεν μόνον

¹⁾ Dodwell Classical Tour. I, 480 Cramer description of anc. Greece II. 391.

εὐσύνοπτον τὸ εὖρος αὐτοῦ γίνεται, ὁμοιάζει κατὰ τὸ σχῆμα πρὸς τὸν Βεζούδιον.

Ὁ Ὑμηττός, ὡς καὶ τὸ πάλαι, καὶ νῦν εἶνε ἀξιοπαράτη-
ρητος διὰ τὴν ἐξαίσιως πορφυρίζουσιν αἰγλῇ, ἥτις διαχέεται
ἐπ' αὐτοῦ ἐκ τῶν Ἀθηνῶν παρατηρουμένου κατὰ τὴν ἐπεί-
ραν· ὅταν ὁ ἥλιος δύηται, διαχέεται ὑπὲρ ὅλον τὸ ὄρος ῥοδόν
τι φῶς· καθ' ὅσον δὲ τὸ τῆς ἡμέρας φῶς ὠχρεῖ καὶ τὸ λυκό-
φως ἐφερπύζει ἐπὶ τῶν κλιτύων τοῦ ὄρους, τὸ ῥοδίζον ἐκείνο
φῶς διερχόμενον δι' ὧν τῶν διὰ μέσου ἀποχρώσεων κατα-
λήγει εἰς τὸ βαθύτατον ἰώδες· ἡ πορφυρίζουσα δ' αὕτη χροιά
καὶ ἡ ποικιλία διαχρώσεων εἶνε τοῦ Ὑμηττοῦ χάρις ἰδίᾳ· διότι
οὐδὲν τῶν ἄλλων ὁρέων τῶν περιβαλλόντων τὸ πεδῖον τῶν
Ἀθηνῶν λαμβάνει τοιαύτην χροίαν ἐν ὧρᾳ τινὶ τῆς ἡμέρας· αἱ
ἐπὶ τῶν κορυφῶν τοῦ Ὑμηττοῦ τελευταῖται τοῦ ἡλίου ἀκτίνες
ὑπομιμνήσκουσι καὶ τὸν θάνατον τοῦ Σωκράτους· διότι ὁ
φιλόσοφος ἐτελεύτα ἐν τῇ δεσμοτηρίᾳ κενῶντῇ κύλικα τοῦ
φαρμάκου, καθ' ἣν ὦραν αἱ τελευταῖται τοῦ Φοίβου Ἰλαρχὶ
καὶ χρυσίζουσαι ἀκτίνες ἐπέχρῳζον τὰς κορυφὰς τοῦ Ὑμηττοῦ.

Τοῦ Ὑμηττοῦ τὸ μὲν βορειότατον μέρος, ἐφ' οὗ τὸ νῦν
Ἀστέρι κεῖται, εἶνε ἱκανῶς γεῶδες· διὸ καὶ ὑπὸ τινων πευ-
κόνων καλύπτεται· ἡ ἄλλη δ' ὅμως πρὸς Ν. σειρὰ εἶνε λίαν
πετρώδης· διὸ καὶ ἐξαιρουμένου τοῦ πρὸς τὴν βᾶσιν μέρους τὸ
λοιπὸν ὄρος εἶνε σχεδὸν γυμνόν· ἐλαῖαι δ' ἄγριαι, μύρτοι,
δάφναι καὶ ῥοδοδάφναι εὐρίσκονται μόνον κατὰ τὰς φάραγγας
τῶν ὑπωρείων καὶ τῶν προπόδων τοῦ ὄρους. Αἱ πετρώδεις καὶ
κρημνώδεις κλιτύες αὐτοῦ σύγκεινται ἐκ φαιοῦ μαρμάρου
ἐνέχοντος φλέδας καθ' ὅλας τὰς διευθύνσεις· κολοβοὶ τινες δ'
ὅμως θάμνοι, σχίνων, τερεβίνθων καὶ ἀρκευθῶν ἢ κέδρων καὶ
εὐώδεις βοτάναι, θύμωι δηλαδὴ, στοιχάδες (λαδάνται), θυμβρία
(=θρουμπία) καὶ ἐλελίφασκος εὐδοκιμοῦσιν ἐν ταῖς ῥωγμαῖς
τῶν βράχων· ταῦτα δὲ πάντα μετὰ τῶν ἀνθέων, οἷον ὁ ὑάκιν-
θος καὶ ὁ πορφυρίζων κρόκος, παρέχουσιν εἰς τὰς μελίσσας
ἐξαιρετον τροφήν, ἐξ ἧς τὸ περιώνυμον τοῦ Ὑμηττοῦ μέλι.

Λαμπρὰν περιγραφὴν τοῦ Ὑμηττοῦ παρέχει καὶ ὁ Ὀβί-

διος. "Ἔστι δὲ παρὰ τοὺς πορφυρίζοντας λόφους τοῦ ἀνθοῦντος Ὑμηττοῦ, λέγει ὁ Ῥωμαῖος ποιητής,

ἰερὰ πηγὴ καὶ χλοαζούσης χοριοπλίνθου γῆ μαλακὴ·
 ἄλσος ὑψηλῆς ὕλης δὲν φύει· ἡ κόμαρος καλύπτει τὴν χλόην·
 ἡ λιβανωτὶς καὶ δάφνη καὶ ἡ μελανίζουσα μύρτος εὐωδιάζουσι
 οὐθ' ἡ πυκνόφυλλος πύξος καὶ αἱ εὐθραυστοὶ μυρτιά
 οὐθ' οἱ λεπτοφυεῖς κύτισοι καὶ ἡ καλλιερουμένη πίτς λείπει·
 ὑπὸ τῶν ἐλαφρῶν ζεφύρων καὶ τῆς ὑγιεινῆς αὔρας σεύμενα
 τόσων εἰδῶν φυλλώματα καὶ χλόαι λεπτόταται τρέμουνι.
 ἐν τῷ οὐδέποτε λιπαυροῦντι τόπῳ. (Ovid. Ars amator.
 III, 687.)

Ὁ Ὑμητιός φαίνεται, ὅτι καὶ ἐν τῇ ἀρχαιότητι ἦτο γυμνός, τοῦλάχιστον ἐπὶ τῶν χρόνων τοῦ Πλάτωνος· διότι ὁ φιλόσοφος ἱστορεῖ τὸ ἑξῆς· «ὥσπερ νοσήσαντος σώματος τὰ ὁστὰ περιλείπονται, οὕτω καὶ τῆς γῆς ἡ μὲν πείρα καὶ μαλακὴ περιερύη, περιλέλειπται δὲ μόνον τὸ πετρῶδες τῆς χώρας· πρότερον δὲ ἀκεραίας τῆς γῆς οὕσης τὰ ὄρη καὶ γηλόφους ὑψηλοὺς εἶχον καὶ πολλὴν ὕλην, ἣς καὶ νῦν ἔτι φανερά τεκμήρια· διότι τῶν ὀρέων τινὰ νῦν μὲν παρέχουσι μόνον ταῖς μελίσσαις τροφήν, χρόνος δὲ οὐ πάμπολος, ὅτε καὶ δένδρα μεγάλα εἶχον, ἐξ ὧν ἐρέψιμος ξυλεῖα κατασκευάζετο εἰς οἰκοδομήσεις μεγίστας, ὧν τὰ στεγασματα καὶ νῦν ἔτι (ἐπὶ τῶν χρόνων τοῦ φιλοσόφου) περισφύζονται (Πλάτ. ἐν Κριτίᾳ 111 Ε).

Ἄλλ' ἂν ἀρχαίῳθεν ἀπεψιλώθη τῶν δασῶν ὁ Ὑμητιός, ὁ ῥύμος καὶ ὁ ἐρπυλλος καὶ τὰλλα εὐώδη ὕληματα καὶ οἱ εὐανθεῖς θάμνοι, ἡ ἐκλεκτὴ τῶν μελισσῶν τροφή, οὐδέποτε ἀπέλιπον αὐτόν· οἱ ἀρχαῖοι ποιηταὶ ἐξυμνοῦσι τὸν Ὑμητιὸν ὡς εὐανθὲς καὶ εὐώδες ὄρος καὶ ὡς παράγοντα τὸ ἄριστον μέλι· (πρβλ. καὶ Νόννου Διονυσιακ. XIII, 182 τοῦ Ὑμηττοῦ μελισσῆντας ἐναύλους)· ὁ Ὑμητιός μελισσῶν διὰ πάντων τῶν αἰώνων διετήρησε τὴν φήμην τοῦ παράγειν ἐξαίρετον μέλι· ἐξ οὗ καὶ ἐπιστεύετο ὑπὸ τῶν παλαιῶν, ὅτι καὶ αἱ μέλισσαι

τὸ πρῶτον ἐκ τοῦ Ὑμνητοῦ παρήχθησαν, ὡς ὁ Σχολιαστὴς τοῦ Νικάνδρου μνημονεύει. (Σχολ. Νικάνδρ. Ἀλεξ. 449)· ὁ δ' Αἰλιανὸς ὡς πρὸς τὸ μελίγλωσσον τοῦ Πλάτωνος παρέδωκεν ἡμῖν καὶ τὸ ἐξῆς μύθειμα· οἱ γονεῖς δηλαδὴ τοῦ φιλοσόφου βρέφος αὐτὸν ἔτι ὄντα ἐκόμισαν ἐπὶ τοῦ Ὑμνητοῦ βουλόμενοι ὑπὲρ αὐτοῦ εἰς τοὺς θεοὺς θυσίαν νὰ προσενέγκωσι· καὶ κειμένου τοῦ παιδὸς μέλισσαι προσελθοῦσαι ἐπλήρωσαν τὸ στόμα κηρίων μέλιτος, ἵνα περὶ αὐτοῦ ἀληθεύσῃ τὸ

«τοῦ καὶ ἀπὸ γλώσσης μέλιτος γλυκίων ῥέειν αὐδὴ»

(Αἰλιαν Ποικ. Ιστορ. X, 21).

Τὴν φήμην τοῦ Ὑμνητοῦ καὶ τοῦ μέλιτος αὐτοῦ ἀνενέωσε Συνέσιος, ὁ τῆς Κυρήνης ἐπίσκοπος, ὅτε τὸν ε' αἰῶνα μ. Χ. ἐπεσκέφθη τὰς Ἀθήνας· ἐν τῇ πρὸς τὸν ἀδελφὸν ἐπιστολῇ γράφει, ὅτι ἐκ τῆς κλεινῆς πόλεως ἡ δόξα τῶν φιλοσόφων ὄχγετο, παρέμενε δὲ μόνον ἡ φήμη τῶν μελισσῶν τοῦ Ὑμνητοῦ (Συνεσ. Ἐπιστολ. 135).

Καὶ ὁ Chandler καὶ ὁ Dodwell ἐν ταῖς περιηγήσεσιν αὐτῶν ἐξαίρουσι τὴν σημασίαν τοῦ Ὑμνητίου μέλιτος καὶ εὐρίσκουσι λίαν δεδικαιολογημένην τὴν φήμην αὐτοῦ· τὸ ἄριστον μέλι τότε παρήγετο ἐν ταῖς μοναῖς τῶν Καρυῶν καὶ τῆς Συριανῆς (Sirgiani)· οἱ τότε Ἀθηναῖοι ἐποιοῦντο χρῆσιν τοῦ μέλιτος εἰς τὴν σκευασίαν πολλῶν ὕψων· ἐνόμιζον δὲ ὅτι τὸ μέλι καθιστᾷ αὐτοὺς ὑγιεῖς καὶ μακροβίους. (Chandlers Travels II, 27 Gell's Itiner. σ. 480, Dodwell Classical Tair I, 480).

Ὁ Ὑμνητὸς ἐν τῇ ἀρχαιότητι ἦτο ἀξιόλογος καὶ ὡς πρὸς τὰ σημεῖα τῶν καιρῶν καὶ τοῦ ὕετος· διότι εἶχον παρατηρήσει, ὅτι καθ' ὥρισμένας τοῦ ἔτους ὥρας νέφη ἐπικαθήμενα ἐπὶ τοῦ Ὑμνητοῦ προσήμεινον ὕετόν· διαρρήδην δὲ περὶ τούτου γράφει ὁ Θεόφραστος· «Ὑμνητὸς ἐλάσσων, Ἄνυδρος» καλούμενος, ἐὰν ἐν τῷ κοίλῳ νεφέλια ἔχῃ, ὕδατος σημεῖον· καὶ «ἐὰν ὁ μέγας Ὑμνητὸς τοῦ θέρους ἔχῃ νεφέλας ἄνωθεν καὶ ἐκ» πλάγιου, ὕδατος σημεῖον καὶ ἐὰν ὁ Ἄνυδρος λευκὴν ἔχῃ

»ἄνωθεν καὶ ἐκ πλαγίου» (Θεόφρ. περὶ σημ. Α', 20 καὶ 24)· προσέτι δὲ ἐσημείωσε καὶ τόδε·

»ἐπὶ Πλειάδι δυσμένη ἐὰν λάμψη κατὰ Πάρνηθα καὶ Βρι-
»λησσὸν καὶ Ὑμηττόν, ἐὰν μὲν ἅπαντα καταλάμψη, μέγαν
»χειμῶνα φαίνει, ἐὰν δὲ τὰ δύο, ἐλάττω, ἐὰν δὲ Πάρνηθα μό-
»νον, ἐνδιεινόν· καὶ ἐὰν χειμῶνος ὄντος νεφέλη μακρὰ ἐπὶ τὸν
»Ὑμηττόν ᾗ, χειμῶνος ἐπίτασιν σημαίνει» (Θεόφρ. π. σημ. Ι', 43).

Διὸ καὶ ἐπὶ τῆς κορυφῆς τοῦ Ὑμητιοῦ ἦν ἰδρυμένος βωμὸς τοῦ Διὸς καὶ ὁ Ζεὺς ὡς λατρευόμενος ἐκεῖ ἐλέγετο Ὑμήτιος, ὡς ἱστορεῖ ὁ Πausanias¹⁾· ἡ λατρεία δὲ τοῦ Ὑμητιοῦ Διὸς ἐν Ἀττικῇ μνημονεύεται καὶ ὑπὸ τοῦ Ἡσυχίου· ὡς λατρευόμενος δὲ ὁ Ζεὺς ἐπὶ τῆς κορυφῆς ἢ τῆς ἄκρας τοῦ ὄρους ἐκαλεῖτο καὶ Ἐπάκριος κατὰ τὸν Ἑτυμολόγον τὸν μέγαν· ὁ Ζεὺς καλεῖται ὡσαύτως Ὀμβριος καὶ Ὑέτιος· ἡ δὲ ἐπὶ τῆς κορυφῆς τοῦ Ὑμητιοῦ λατρεία τοῦ Διὸς εἶχε λόγον· διότι, ὡς προεμνημονεύθη, νέφη ἐπικαθήμενα ἐπὶ τῆς κορυφῆς τοῦ ὄρους ἦσαν ὕετοῦ σημεῖα· τοῦ δ' ὕετοῦ ἡ Ἀττικὴ κατὰ τὸ πλεῖστον τοῦ ἔτους ἔχει χρεῖαν· διὸ καὶ ἠῦχοντο συχνὰ πρὸς τὸν Δία χάριν τοῦ ὕετοῦ, ἵνα ποτίσῃ τὴν διψαλέαν τῆς Ἀττικῆς γῆν.

Παρὰ τῷ Μάρκῳ Ἀντωνίνῳ διεσώθη καὶ ἡ πρὸς τὸν Δία χάριν τοῦ ὕετοῦ εὐχὴ τῶν Ἀθηναίων.

»ὕσον, ὕσον, ὦ φίλε Ζεῦ, κατὰ τῆς ἀρούρας τῆς Ἀθηναίων τῶν πεδίων)Μ. Ἀντων. Ε', 7 πρὸλ. Πaus. Α', 24, 3. Β', 19, καὶ 25, 10. Η', 38, 34, Θ', 39, 4). Περὶ δὲ τοῦ Ὑετιοῦ Διὸς ἐν Κῷ πρὸλ. Paton καὶ Hicks the inscriptions of Cos N° 382.

Ἀξιοσημείωτον προσέτι περὶ τοῦ Ὑμητιοῦ εἶνε καὶ τὸ ἐπὶ τῆς ΝῆΑ. πλευρᾶς τοῦ χαμηλοτέρου ὄρους ἢ τοῦ Ἀνύδρου,

¹⁾ Ἐν Ὑμητιῷ δὲ ἄγαλμά ἐστιν Ὑμητιοῦ Διὸς· βωμοὶ δὲ Ὀμβρίου Διὸς καὶ Ἀπόλλωνός εἰσι Προοπίου καὶ ἐν Πάρνηθι Παρνηθίου Ζεὺς χαλκοῦς ἐστι καὶ βωμὸς Σημαλίου Διὸς· ἔστι δ' ἐν τῇ Πάρνηθι καὶ ἄλλος βωμὸς· θύουσι δ' ἐπ' αὐτοῖς τότε μὲν Ὀμβριον, τότε δὲ Ἀπήμιον καλοῦντες Δία. Πausan. Α', 31' 2.

περὶ τὰ δύο Ἀγγλικά μιλία ἀπὸ τῆς Βάρης, σπήλαιον ἕνεκα τῶν ἐν αὐτῷ ἐπιγραφῶν καὶ τῶν περιέργων ἀρχαίων ἐπὶ τοῦ βράχου γλυφῶν ἢ προστύπων ἀναγλύφων. Ἐκ τῶν ἐπιγραφῶν (CIA, I, 423-431) « Ἀρχέδαμος ὁ Θηραῖος νυμφόληπτος φραδαῖσι Νυμφῶν τάντρον ἐξηργάξατο » μνηθάνομεν, ὅτι Ἀρχέδαμος τις γεννηθεὶς μὲν ἐν Θήρᾳ, ἀλλὰ γενόμενος Ἀθηναῖος τὸν δῆμον Χολλεῖδης, ἔγλυψε τὸ σπήλαιον καὶ ἀφιέρωσεν αὐτὸ εἰς τὰς Νύμφας, ὅφ' ὧν ἐπίστευεν ὅτι κατείχετο· διὸ καὶ τὸ σπήλαιον *Νυμφαῖον* ὠνομάσθη· ἕτεραι δὲ ἐπιγραφαὶ δεικνύουσιν ὅτι τὸ ἄντρον τοῦτο ἦν ἀφιερωμένον καὶ εἰς τὰς Χάριτας, τὸν Πᾶνα καὶ τὸν Απόλλωνα τὸν Ἔρσον· αἱ δὲ γλυφαὶ εἰκονίζουσι γυναῖκα καθήμενην, κεφαλὴν μεγάλην λέοντος, καὶ αὐτὸν τὸν Ἀρχέδαμον ἐν βραχεῖ χιτῶνι, κρατοῦντα ἐν τῇ δεξιᾷ χειρὶ σφύραν, καὶ ἐν τῇ ἀριστερᾷ τεκτονικὸν γνῶμονα.

Αἱ ἐπιγραφαὶ πιστεύεται, ὅτι ἐχαράχθησαν ὀλίγον τι πρὸ τοῦ 432 π. Χ. Ἐν τῷ ἐσωτερικῷ τοῦ ἄντρου ὑπάρχει δωματίον κυκλικὸν ἀμυδρῶς φωτιζόμενον, οὗ ἀπὸ τῆς ὀροφῆς σταλακτῖται κρέμανται· ἀναδλύζει δ' ἐν αὐτῷ ὕδωρ διαυγές καὶ ψυχρόν. Λέγεται δ' ὅτι οἱ γονεῖς τοῦ Πλάτωνος εἰς τὸ μέρος τοῦτο τοῦ Ὑμηττοῦ ἐκόμισαν αὐτὸν βρέφος ἔτι ὄντα, ἵνα θυσίαν προσενέγκωσιν, ἐπειδὴ τὸ σπήλαιον ἦν ἀφιερωμένον εἰς τὸν Πᾶνα, τὰς Χάριτας καὶ τὸν Απόλλωνα· τότε δὴ καὶ αἱ μέλισσαι τοῦ Ὑμηττοῦ προσπετόμεναι ἐπλήρωσαν αὐτοῦ τὸ στόμα κηρίων μέλιτος· ἀπὸ τῆς εἰσόδου τοῦ σπηλαίου ὑπάρχει ἀποψὶς τερπνὴ πρὸς τὴν θάλασσαν, τὴν ὁδοντωτὴν ἀκτὴν μετὰ τῶν ἀκρωτηρίων καὶ τῶν βραχωδῶν νησυδρίων· ἡ εὐωδία δὲ ἡ ἐκ τῶν πέριξ πευκῶνων ἀποπνεομένη ἐπαυξάνει τὴν χάριν τῆς φυσικῆς ἐκείνης σκηνοθεσίας.

Ἀλλὰ καὶ περὶ τῶν λατομείων καὶ τῶν μαρμάρων τοῦ Ὑμηττοῦ πρέπει νὰ γένηται μνεία· τις ἐν τινι φάραγγι ἀφανεῖ ἀμέσως ὑπὸ τὸν πόδα τῆς ὑψίστης κορυφῆς τοῦ Ὑμηττοῦ κεῖται ἡ Μονὴ τῶν *Καρυῶν*, ὑπὲρ ἣν φαίνονται ἀρχαῖα λατομεῖα· ἐν αὐτοῖς ἔτι καὶ νῦν, γράφει ὁ Leake-Westermann σελ. 41 σφύζονται στόλοι τινες ἀρχαῖοι, οὓς ἀφοῦ συνεπλή-

ρωσαν, ἐν αὐτῷ τῷ λατομεῖῳ κατέλιπον· ὁ λίθος δ' Ὑμήτιος εἶνε ἦττον στίλβων καὶ λευκός ἢ ὁ Πεντελῆσιος καὶ δύναται νὰ ὀνομασθῇ πολὺς ἢ φαίος· τὸ μάρμαρον τοῦ Ὑμηττοῦ καὶ νῦν ἐτι λατομεῖται κατὰ μεγάλας ποσότητας· εἶνε κυανόφαιον μετὰ φλεβῶν, ἔχει λεπτοτέρους μὲν καὶ πυκνότερους κόκκους ἢ τὸ Πεντελῆσιον μάρμαρον, ἀλλὰ κατώτερον ἐκείνου κατὰ τὸ κάλλος.

Οἱ Ἕλληνες φαίνεται, ὅτι δὲν ἐποιοῦντο κοινὴν χρῆσιν τούτου μέχρι τοῦ Γ' αἰῶνος π. Χ. ἔκτοτε δ' εὐρίσκομεν, ὅτι τούτου χρῆσις ἐγίνετο εἰς ἐπιτυμβίους λίθους, ἐπιγραφὰς καὶ εἰς οἰκοδομῆσεις· τὰ σπουδαῖα λατομεῖά εἰσιν ἐπὶ τῆς Δ. πλευρᾶς τοῦ ὄρους εἰς τὰς κλιτύς, αἵτινες ἐγκλείουσι τὴν κοιλάδα τοῦ ἁγίου Γεωργίου Ν. καὶ Ν' Α. καὶ κατεδύνουσιν εἰς τὸ Κακόρρευμα, τὴν βαθυτάτην καὶ ἀγριωτάτην φάραγγα τοῦ Ὑμηττοῦ· ἔχνη τῆς ἀρχαίας ὁδοῦ ἢ τοῦ ὁλοκοῦ, δι' οὗ οἱ μαρμαρίνοι ὄγκοι κατεφέροντο ἐκ τῶν λατομεῶν δύναται νὰ διακριθῶσι περὶ τὰς 100 γιάρδας ὑπὲρ τὸν νῦν τοῦ ἁγ. Γεωργίου· ἡ ὁδὸς φαίνεται, ὅτι ἦν ἡγμένη ὀφιοειδῶς κάτωθεν τῆς κλιτύος καὶ οὐχὶ κατ' εὐθείαν γραμμὴν, ὥς ἦτο ὁ ἐκ τῶν Πεντελικῶν λατομεῶν ὁλόκος. (πρὸλ. Fraser Πικτυαν. II, 424).

Πολλὴν δὲ χρῆσιν τοῦ Ὑμηττίου μαρμάρου ἐποιοῦντο οἱ Ῥωμαῖοι· τὸ πλεονέκτημα δέ, ὅπερ οὗτοι ἐν τῷ Ὑμηττίῳ μαρμάρῳ ὑπὲρ τὸ Πεντελῆσιον εὕρισκον, φαίνεται, ὅτι ἔγκειται τὸ μὲν ἐν τοῖς λατομεῖοις αὐτοῦ ἐγγύτερον πρὸς τὴν παραλίαν εὐρίσκομενοις, τὸ δὲ ἐν τῷ χρωματισμῷ, ἐν ᾧ περ οἱ Ῥωμαῖοι μεγάλως ἠρέσκοντο· διότι οἱ Ῥωμαῖοι οὐ μόνον ἐχρῶμα μάρμαρα ἐκ τῆς Φρυγίας, τῆς Λιδύης καὶ τῆς Λακωνικῆς ἐπορίζοντο, ἀλλὰ καὶ τὰ φύσει κεχρωσμένα μεζονος ποιικιλίας χάριν αὐτοὶ ἐπέχρωζον· ἐκ δὲ τῆς μνείας, ἣν οἱ Ῥωμαῖοι συγγραφεῖς τοῦ Ὑμηττίου μαρμάρου ποιοῦνται, φαίνεται, ὅτι τοῦτο μόνον εἰς τὸ οἰκοδομεῖν ἐχρησιμοποιεῖτο· αἱ μεγάλαι διαστάσεις, ἐν αἷς αἱ μαρμαρίναι Ὑμήτιαι δοκοὶ (trabes Hymettiae) ἐλατομοῦντο, ἦσαν ἀρεσταὶ τοῖς Ῥωμαίοις, εἰ καὶ τὸ πρῶτον αὐταὶ, ὥς καὶ ἄλλα ἐπείσκακτα μαρμαρίνα εἶδη

ἐν Ῥώμῃ τούτου ἕνεκα, ὡς ἔοικεν, ἐχρησιμοποιοῦντο, ἐπειδὴ αἱ λατομαὶ ἐν αὐτῇ τῇ Ἰταλίᾳ τελέως ἀγνωστοὶ ἦσαν· ὁ Α. Κράσσος ἦν ὁ πρῶτος, ὃς τὴν ἑαυτοῦ οἰκίαν διὰ κίωνων ἐξ Ὑμηττίου μαρμάρου διεκόσμησεν· ἀλλὰ καὶ οὗτος μόνον ἐξ τοιούτους κίονας προσέθηκε καὶ τούτους δὲ μήκους μόνον δώδεκα ποδῶν. Πρὸλ. Στράβ. IX, σ. 399 Leake—Westermann 42. Plinius hist. natur 17,6. 35,1 καὶ 36,3 7 καὶ 114 Horat Od. 2,18,3.

Ὁ Ὑμηττός προσέτι ἐκέκτητο πάλαι ποτὲ πλὴν τῶν μαρμαρωρυχείων καὶ ἀργυρωρυχείᾳ· ὁ Chandler δ' ἐσημείωσεν, ὅτι καὶ νῦν ἔτι σήραγγάς τινες δύνανται τις ἰδεῖν, ἀλλὰ πάντα ταῦτα τὰ ὑποχθόνια ἐργοστάσια ἀπὸ μακροῦ ἐγκατελείφθησαν· ὁ εἰρημένος περιηγητὴς μάλιστα περιγράφει τὴν ἑαυτοῦ ἐπισκεψιν εἰς μίαν τῶν σηράγγων τούτων, ἣτις ἔκειτο ἐν τῇ φάραγγι τῇ μεταξὺ τοῦ ὑψηλοτέρου Ὑμηττοῦ καὶ τοῦ Ἀνύδρου εὐρισκομένη.

Τέλος καὶ ὡς πρὸς τὸν περὶ τὸν Ὑμηττὸν συνοικισμὸν σημειωθῆτω μοι τόδε· πολλῶν δηλαδὴ καὶ ἑνδόξων δῆμων ὄντων ἐν τῇ ἀρχαιότητι ὑπὸ ταῖς ὑπωρείαις τοῦ Ὑμηττοῦ, νῦν μετὰ θλίψεως παρατηρεῖ τις ἐν τοῖς τόποις ἐκείνοις ἢ δεινὴν ἐρημίαν ἢ ἔλεεινὰ τινὰ χωρία· μόνον ἐν ταῖς Ἀ. ὑπωρείαις τοῦ Ὑμηττοῦ βλέπει τις θάλλοντά πως δύο χωρία, τὸ Λιόπαισι, ὅπου ἦν ἡ ἀρχαία Παιανία, καὶ τὸ Κορωπὶ παρὰ τὸν ἀρχαῖον Σφηττόν· ἐν τῷ ἀρχαίῳ Ἀλιμοῦντι καὶ ἐν τῇ Αἰξωνῇ βασιλεύει νῦν φοδερὰ ἐρημία, ἐκ τῶν ἀρχαίων Λαμπιρῶν ἢ Λαμπρῶν διεσώθη μόνον τὸ ὄνομα Λαμπρικὰ καὶ τὸν ἑνδοξὸν δῆμον Ἀναγυροῦντα διεδέχθη ἡ Βάρη, χωρίον ἄθλιον μετὰ συφεδῶν καλυδῶν, ἐν αἷς οἰκοῦσιν οἱ μορτίται τῆς Μονῆς Πετράκη, ἀληθεῖς δουλοπάροικοι.

ΑΝΑΣΚΑΦΑΙ ΚΑΙ ΕΡΕΥΝΑΙ ΕΝ ΑΜΦΙΠΟΛΕΙ

Περὶ τῆς ἀκριβοῦς θέσεως τῆς Ἀμφιπόλεως οὐδεμίαν δύναται νὰ ἔχῃ ἀμφιβολίαν ὁ ἔχων ὑπ' ὄψει τὸ χωρίον τοῦ Θουκυδίδου (IV, 102, 4) «πέντε καὶ εἴκοσι σταδίου ἀπέχον» (τὸ ἐμπόριον τῆς Ἀμφιπόλεως, δηλ. ἡ Ἡΐων) «ἀπὸ τῆς νῦν πόλεως, ἣν Ἀμφίπολιν Ἀγνων ὠνόμασεν, ὅτι ἐπ' ἀμφοτέρω περιρρέοντος διὰ τὸ περιέχειν αὐτὴν τεῖχει μακρῷ ἀπολαδὼν ἐκ ποταμοῦ εἰς ποταμὸν περιφανῇ ἐς θάλασσαν τε καὶ τὴν ἡπειρον ὥκισεν». Ἐξερχόμενος δηλονότι ὁ Στρυμὼν ἐκ τῆς λίμνης Τάχινου (Κερκινίτιδος;) καὶ ρέων κατ' ἀρχὰς πρὸς Ν. καὶ εἰτα ΝΔ, πρὶν ἢ φθάσῃ εἰς τὸ σημερινὸν Νιοχωρί στρέφεται ἀποτόμως πρὸς Δ, ἀπὸ δὲ τοῦ Νιοχωρίου λαμβάνων ΝΔ διεύθυνσιν μέχρι τινὸς καὶ εἰτα Ν'Α. οὕτως, ὥστε διὰ τοῦ ροῦ αὐτοῦ νὰ σχηματίζεται ἀμβλεῖα γωνία (ἀγκών), εἰτα ρέων ἐπὶ τι διάστημα πρὸς Ἀ. ἐπικυλαμβάνει πάλιν τὸν πρὸς Ν αὐτοῦ ροὴν μέχρι τῆς θαλάσσης. Ἐπὶ τῆς ἀριστερᾶς ὀχθῆς τοῦ ποταμοῦ, ἐν τῇ καρδιοσχήμῳ περίπου χώρῳ, οἷον ὁ ροὺς αὐτοῦ διαγράφει, περιέχεται τὸ ἄκρον τῆς ΝΔ δευράδος τοῦ Παγγαίου, ὁ λόφος δηλ. ἐφ' οὗ ἐκτίσθη ἡ Ἀμφίπολις, ἔχουσα ἐκ Β. Δ. καὶ Ν. αὐτὸν τὸν ποταμὸν ὡς φυσικὸν ὀχύρωμα καὶ μόνον ἀνατολικῶς, ἀκριβῶς ἀπέναντι τοῦ Παγγαίου. τεῖχος, τὸ μακρὸν τεῖχος τοῦ Ἀγνωνος, οὗτινος ἴχνη—ἐξ ἐπισκευῶν πιθανῶς κατὰ τὸ πλεῖστον—δύναται τις νὰ παρακολουθήσῃ καὶ σήμερον ἀρχόμενος βορείως ἀπὸ τοῦ Νιοχωρίου περίπου καὶ χωρῶν πρὸς Ν. πάντοτε μέχρις ἀποστάσεώς τινος ἀπὸ τοῦ ποταμοῦ. Ἰχνη τοῦ τεύχους τούτου καὶ μέχρι τοῦ ποταμοῦ νοτίως ὁρατὰ δὲν ὑπάρχουσι σήμερον τοῦλάχιστον. Ἀλλὰ καὶ μέχρι τοῦ χρόνου τῆς ὑπὸ τοῦ Βρασίδα καταλήψεως τῆς Ἀμφιπόλεως, ὡς φαίνεται ἐξ ἄλλου χωρίου τοῦ Θουκυδίδου περὶ τὴν ἐκτετατομένην κατωτέρω, δὲν ἐξικνεῖτο τὸ τεῖχος μέχρι

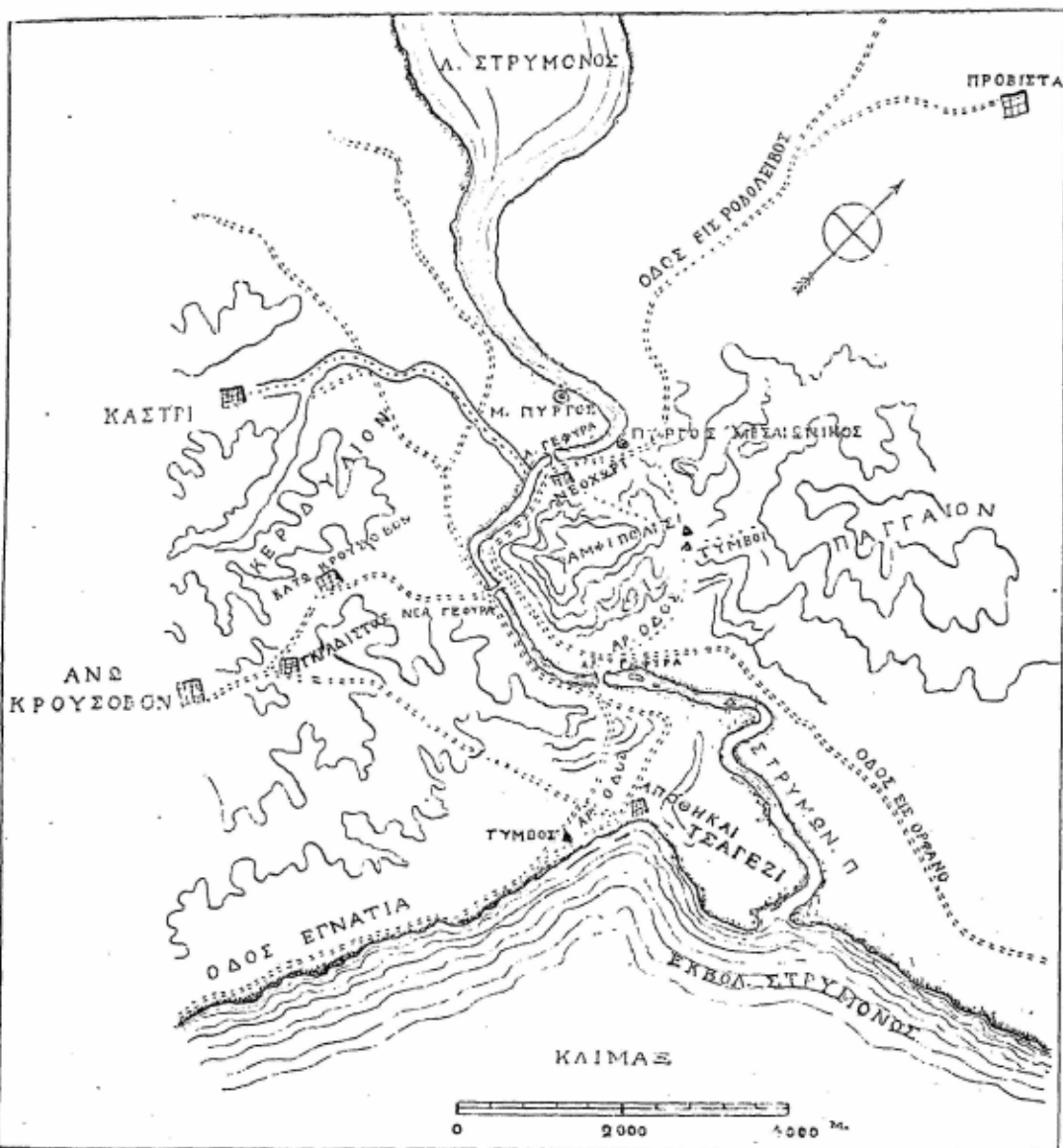

Τοπογραφικός Χάρτης 'Αμφιπόλεως.

τοῦ ποταμοῦ οὐδὲ πρέπει τὸ «ἀπὸ ποταμοῦ ἐς ποταμόν» γὰρ νοηθῆναι ἐν ἀκριβεῖ κυριολεξίᾳ. προκειμένου περὶ τοῦ τείχους τοῦ Ἀγωνος, ἥ δὲ ἐπέκτασις αὐτοῦ καὶ μέχρι τοῦ ποταμοῦ φαίνεται ἐκ τοῦ «καὶ τὰ τείχη οὕτω καθέητο ὥσπερ νῦν», ὅτι ἐγένετο ἐν τῇ διαστήματι τῇ μεταξὺ τῆς ὑπὸ τοῦ Βρασίδα καταλήψεως τῆς Ἀμφιπόλεως καὶ τοῦ χρόνου, καθ' ὃν ὁ Θουκυδίδης γράφει.

Κάτωθεν τοῦ μικροῦ τείχους διὰ τῆς χαράδρας, ἣτις χωρίζει τὸν λόφον τῆς Ἀμφιπόλεως ἀπὸ τῶν ἀνατολικῶς αὐτῷ κειμένων ἄλλων λόφων τοῦ Παγγαίου, διέρχεται ἀτραπὸς, (πρὸλ. Γεωγρ. χάρτην), ἣτις πρὸς Β. μὲν ἐνοῦται μετὰ τῆς σημερινῆς εἰς Προβίσταν, Σέμαλτον, Δραβίκι, Ροδολεῖθος καὶ Ἀγγίσταν ἀγοῦσης ὁδοῦ, ἐν ᾗ περιοχῇ πιθανῶς ζητητέα αἱ ἀρχαῖαι πόλεις Δραβήσκος, Μύρκινος καὶ Γάζωρος (Δήμιτσα, Μακεδονία σ. 803 καὶ 804), πρὸς δὲ Ν. σχίζεται εἰς δύο καὶ Ν᾽Α. μὲν ἄγει πρὸς τὴν Ἡϊόνα (Παλιότειχος, Κοντέσα,) ΝΔ δὲ καταλήγει εἰς τὸν ποταμόν, εἰς τὸ σημεῖον αὐτοῦ ἀκριδῶς, ὅπου φαίνονται κατ' ἀμφοτέρας τὰς ὀχθας πολλοὶ λιθοὶ τῶν βάθρων τῆς ἀρχαίας γεφύρας. Ἡ ἀτραπὸς αὕτη εὗρίσκεται πιθανώτατα ἐπὶ τῆς ἀρχαίας περίπου ὁδοῦ τῆς ἀγοῦσης καὶ ἐκ Β. καὶ ἐκ Ν. πρὸ τῶν πυλῶν τοῦ μικροῦ τείχους, ὡς δεικνύουσι καὶ οἱ κατὰ μῆκος αὐτῆς πολλοὶ τάφοι, σεσυλημένοι ὑπὸ τυμβωρύχων ἐπὶ τουρκοκρατίας καὶ ἄλλοι εὗρεθέντες ἐντὸς τῶν χαρακωμάτων τοῦ τελευταίου πολέμου. Ἡ δὲ καὶ ἀπὸ τῆς ἐναντι ὀχθῆς τοῦ ποταμοῦ, ἀκριδῶς ἀπὸ τῆς θέσεως τῶν ἰχνῶν τῆς ἀρχαίας γεφύρας, συνέχεια τῆς ἀτραποῦ, ὃ ἐπὶ τῆς ἀριστερᾶς αὐτῆς πλευρᾶς ἐπὶ τῆς ὀχθῆς ἀκριδῶς τοῦ ποταμοῦ εὗρεθεις ὑπὸ τοῦ Ἀγγλικοῦ στρατοῦ κολοσσιαῖος λέων (¹) (πιθκνῶς πολυάνδριον) καὶ οἱ ἐπὶ τῆς δεξιᾶς τῆς ἀτραποῦ πλευρᾶς εἰς τὰς θέσεις Μάρμαρα καὶ Μόδι κατὰ τὴν μαρτυρίαν τῶν χωρικῶν εὗρισκόμενοι τάφοι, — ὅλα ταῦτα δίδουσι

¹) Μὴ συνετέλεσε καὶ τοῦτο τὸ μνημεῖον εἰς τὸ τοῦ Εὐριπίδου (Ρήσ. 346) αὐτὸς τε καλλιγέφυρος ποταμὸς πορεύει Στρυμῶνι,

εἰς ἡμᾶς τὴν ἀφορμὴν νὰ πιστεύσωμεν, ὅτι ἡ ἀρχαία ὁδὸς ἦγε καὶ ὑπὲρ τὴν γέφυραν νοτίως διὰ τῶν τελευταίων δυτικῶς χθαμαλῶν ὕψωμάτων τοῦ ὄρους Κερδυλίου συναντῶσά που τὴν Ἐγνατίαν.

Ἐκτὸς τῆς εἰρημένης ἀρχαίας γεφύρας, τῆς νοτίας, ἀρκετὰ ἴχνη βάθρων ἀρχαίας γεφύρας δρατὰ πρὸ τοῦ Νιοχωρίου πείθουσι περὶ τῆς ὑπάρξεως καὶ δευτέρας τοιούτης τοῦ ποταμοῦ πρὸς Β. περίπου τῆς Ἀμφιπόλεως, ἄγνωστον τίνων χρόνων. Ἀλλὰ παρὰ Θουκυδίδῃ, ἐνθα μνημονεύεται μὲν ῥητῶς χρήσις γεφύρας ἐν τῇ ὑπὸ τοῦ Βρασίδα καταλήψει τῆς Ἀμφιπόλεως, νοεῖται δὲ τοιαύτη καὶ ἐν τῇ προπαρασκευῇ τῆς μάχης μεταξὺ Βρασίδα καὶ Κλέωνος, εἰς ἀμφοτέρας τὰς περιπτώσεις πρόκειται ἀναμφιβόλως περὶ τῆς πρώτης, τῆς νοτίας. Ἄλλως δὲν ἐννοοῦνται τὰ ὑπὸ τοῦ συγγραφέως λεγόμενα (IV, 103) «Ἀργεῖοι ἐγγύς τε προσοικοῦντες καὶ ἀεῖποτε τοῖς Ἀθηναίοις ὄντες ὑποπτοὶ καὶ ἐπιβουλεύοντες τῷ χωρίῳ· ἐπειδὴ παρέτυχεν ὁ καιρὸς καὶ Βρασίδας ἦλθεν, ἔπραξάν τε ἐκ πλείονος πρὸς τοὺς ἐμπολιτεύοντας σφῶν ἐκεῖ, ὅπως ἐκδοθήσεται ἡ πόλις, καὶ τότε δεξάμενοι αὐτὸν τῇ πόλει καὶ ἀποστάντες τῶν Ἀθηναίων ἐκείνῃ τῇ νυκτὶ κατέστησαν τὸν στρατὸν πρὸ ἔω ἐπὶ τὴν γέφυραν τοῦ ποταμοῦ (ἄπέχει δὲ τὸ πόλισμα πλεον τῆς διαβάσεως)· καὶ οὐ καθεῖτο τείχη ὥσπερ νῦν, φυλακὴ δέ τις βραχεῖα καθειστήκει ἣν βιασάμενος ῥαδίως ὁ Βρασίδας, ἅμα μὲν τῆς προδοσίας οὔσης, ἅμα δὲ καὶ χειμῶνος ὄντος καὶ ἀπροσδόκητος προσπεσών, διέβη τὴν γέφυραν καὶ τὰ ἔξω τῶν Ἀμφιπολιτῶν οἰκούντων κατὰ πᾶν τὸ χωρίον εὐθὺς εἶχεν». Ἄν δὲ ἐν τῇ ἐξερευνήσει τῶν λεπτομερειῶν τῶν γεγονότων παρὰ τοῖς νεωτέροις δίδεται ἀφορμὴ συγχύσεώς τινος, τοῦτο προέρχεται ἐκ τοῦ ὅτι ὁ μὲν Θουκυδίδης εἶτε διότι τῆς νοτίας γεφύρας μόνον εἶχεν ἀνάγκην ἐν τῇ ἐκθέσει αὐτοῦ εἶτε διότι ἡ βορεῖα γέφυρα ἐπὶ τῶν χρόνων του (1) δὲν ὤπῃρχε, μόνον μιᾶς

(1) Ὁ Ἡρόδοτος (ἐν VII, 114) φαίνεται ὁμιλῶν περὶ πλείονων τῆς μιᾶς γεφυρῶν κατὰ τὸ μέρος τοῦτο τοῦ Στρυμόνος.

γεφύρας ποιεῖται μνείαν, οἱ δὲ νεώτεροι, μίαν καὶ μόνην κατὰ ταῦτα γέφυραν ζητοῦντες, εὐρίσκουσι τὰ ἔχνη ἢ τῆς βορείας μόνον ἢ τῆς νοτίας, οὐδείς δὲ ἀμφοτέρων. Ὁ Leake λ. χ. ἐν τῷ σχεδίῳ αὐτοῦ (*Travels of northern Greece* III σ. 191) σημειοῖ μόνον τὴν βορείαν⁽¹⁾ τὴν πρὸ τοῦ Νιοχωρίου, ὁ Arnold (ἐν *Thucydides* II σ. 450) καὶ ὁ τοῦτον ἀκολουθῶν Grote (ἐν τέλει τοῦ VII τόμου τῆς ἱστορίας αὐτοῦ) τοποθετοῦσιν ὀρθῶς τὴν γέφυραν τοῦ Θουκυδίδου Ν'Α. ὁ Χρυσόχορος γνωρίζει μόνον τὴν βορείαν (Παρνασσῶς Ἐπετηρίς Β (1898) σ. 262).

Τοῦ λόφου τῆς Ἀμφιπόλεως, ὅστις εἶναι ὑψηλὸς καὶ ἀπόκρημνος μάλιστα πρὸς τὸ μέρος τοῦ ποταμοῦ, ἡ κατὰ τὴν βᾶσιν διάμετρος ἀνέρχεται εἰς $2\frac{1}{2}$ χιλιόμετρα περίπου (Χρυσόχορος ἐνθα ἀνωτέρω). Ἡ δὲ ἐπιφάνεια τῆς κορυφῆς μετὰ διαμέτρου ἐνὸς χιλιομέτρου περίπου, ὅπου ἔκειτο ἡ πόλις καὶ ὅπου ἄγει σήμερον εὐκολώτερον ἢ ἄλλοθεν ἡ διὰ τοῦ Νιοχωρίου ἀριστερόθεν μίᾳ μικρᾷ χαράδρᾳ ἀτραπός, εἶναι ἀνωμάλως ἐπίπεδος, μὲ προϊούσαν δηλονότι ἐξ Ἀ. πρὸς Δ κατὰ φυσικὰς τερράσας τοῦ ἐδάφους ἀνύψωσιν, καὶ ὀνομάζεται ὑπὸ τῶν ἐντοπίων, ἀγνοῶ διὰ τίνα λόγον, *Μπεζεστένι*⁽²⁾, ἐν ᾧ ὀλόκληρος ἡ ὑπὸ τὰ τείχη μεταξὺ αὐτῶν καὶ τῶν ἀνατολικῶς τῇ Ἀμφιπόλει ὑψωμάτων τοῦ Παγγαίου χαράδρᾳ φέρει τὸ ὄνομα Καντάργερι. Ὁ ἐπὶ τῶν ὑψηλοτέρων σημείων τοῦ *Μπεζεστινίου* ἱστάμενος ἔχει πρὸ ἑαυτοῦ πρὸς Β. τὸν Στρυμόνα καὶ τὴν συνεχομένην αὐτῷ λίμνην Τάχινου, Β'Α. τὸν λόφον τῆς Πανηγυρίστρας καὶ τὴν ἐκ Σερρών ὁδόν, ΒΔ τὴν ἐκ Θεσσαλονί-

(1) Τὸ σχεδιαγράφημα καὶ τὴν γνώμην τοῦ Leake ἐπαναλαμβάνει ὁ Hirschfeld παρὰ Pauly-Wissowa I σ. 1950 - 1951.

(2) Ὁ Leake (σ. 183) ἀναφέρει ὅτι ἐπὶ τῶν χρόνων αὐτοῦ ἡ Ἀμφίπολις ἐκαλεῖτο Μάρμαρα παραπέμπων καὶ εἰς Καντακουζηνού I, 85, ὅπου τὸ Μάρμαριον· ἀλλὰ τὴν Μάρμαρα καλεῖται ἄλλη θέσις, ἥς ἐμνημονεύσαμεν ἀνωτέρω. Περὶ δὲ τοῦ κατὰ τὸν μεσαῖωνα ὀνόματος τῆς Ἀμφιπόλεως *Ποπολία* καὶ τῆς συγγένεως αὐτῆς πρὸς τὴν Χρυσόπολιν καὶ Χριστόπολιν Tafel, De Thessalonica eiusque agro σ. 498. 501. 502.

κης ὁδόν, πρὸς 'Α. τὸ Παγγαῖον, πρὸς Δ. τὸ μέγιστον μέρος τοῦ ὄρους Κερδυλλίου μετὰ τῶν ἐπ' αὐτοῦ γραφικωτάτων τοποθεσιῶν Κάτω Κρούσοδας καὶ Γκραντίστου, πρὸς Ν. τὸν κάτω Στρυμόνα μετὰ τῶν ἐκβολῶν αὐτοῦ (Τσάγεζι), τὴν Κοντέσσαν ('Ηρόνα), τὴν θάλασσαν καὶ τὰς ἐξ αὐτῆς πρὸς τὰ ἄνω ἀγούσας ὁδοὺς. Ἐκ τῆς ὄλης ταύτης θέας, ἣν παρέχει ἡ θέσις, ἐξηγεῖται ἄριστα τὸ τοῦ Θουκυδίδου (IV, 102, 4): «*περιφανῇ ἐς θάλασσαν τε καὶ τὴν ἡπειρον*» καὶ ἡ ἀπὸ στρατηγικῆς καθόλου ἀπόψεως ὑπὸ τοῦ Θουκυδίδου (IV, 108, 1) καὶ ὑπὸ ἄλλων βραδύτερον διδομένη εἰς τὴν 'Αμφίπολιν σημασία.

'Αλλ' ἐν ᾧ ἡ ἀναγνώρισις καὶ ὁ προσδιορισμὸς ὁ ἀκριδῆς δυνάμεθα νὰ εἴπωμεν τῆς καθόλου θέσεως τῆς 'Αμφιπόλεως τόσον εὐκολος εἶναι, τοῦναντίον δυσχερεστάτη καθίσταται ἡ ἀναζητήσις τῶν οἰκοδομημάτων αὐτῆς, διότι ἡ ὄλη τοῦ λόφου ἐπιφάνεια ἦτε ἐπίπεδος καὶ ἡ τῶν κλιτύων, εἶναι κεκρυμμένη ἐντὸς ὕψηλοῦ χόρτου καὶ πυκνῶν θάμνων, ὁ δὲ διὰ τοῦ πυρὸς καθαρισμὸς αὐτοῦ δὲν γίνεται ἄνευ κινδύνων, καθ' ὅσον ἡ ὄλη τοῦ Στρυμόνος ἐνταῦθα περιοχῇ, ὡς μέτωπον τοῦ τελευταίου πολέμου, βρῆθαι σφαιρῶν καὶ ὀβελῶν μὴ ἐκραγείσων, ἐχθρικῶν καὶ συμμαχικῶν.

Διὰ τὰς δυσχερεῖας ταύτας ἠναγκάσθημεν, παρελθόντες τῆς Ν. ράχιν τοῦ λόφου, τὴν πρὸς τὸ μέρος τῆς νοτίας γεφύραν τοῦ ποταμοῦ, καὶ τὸν συνδέοντα τὴν ράχιν ταύτην μετὰ τῆς ἐπιπέδου τοῦ λόφου ἐπιφανείας λαίμον, ἐρ' ὧν ἀμφοτέρων οἱ πολλοὶ ὑπὸ τυμβωρύχων ἀνεωγμένοι ῥωμαϊκῶν χρόνων τάφοι, νὰ καθαρίσωμεν ἀπὸ τῶν χόρτων ὀρισμένης ζώνας τῆς ἐπιπέδου ἐπιφανείας (Μπεζεστενίου). Σκάψαντες ἐνταῦθα δοκιμαστικὰς τάφρους εὗρομεν κατ' ἀρχὰς εἰς βθ. 0,80 μ.—1 μ. καλυδοειδεῖς τινὰς ἐκ κεραμίδων ῥωμαϊκῶν χρόνων τάφους καὶ ὀρθογώνιον συμπαγὲς ἐκ λίθων καὶ ἀσβεστοκονιάματος βᾶθρον (4,70×5,20), εἰς ἐλάχιστον τοῦτο βάθος, μετὰ τῶν ἐπὶ τοῦ ἀσβεστοκονιάματος ἔχων τῶν πλακῶν τῆς στρώσεως. Τὸν ὑπὸ τοῦτο τάφον δὲν ἤρουνήσαμεν. Εἶτα χωροῦντες βορείως ἐπὶ ἀνερχομένου πωρ ἐπιπέδου καὶ ὁδηγούμενοι ἤδη μετὰ τὸ κα-

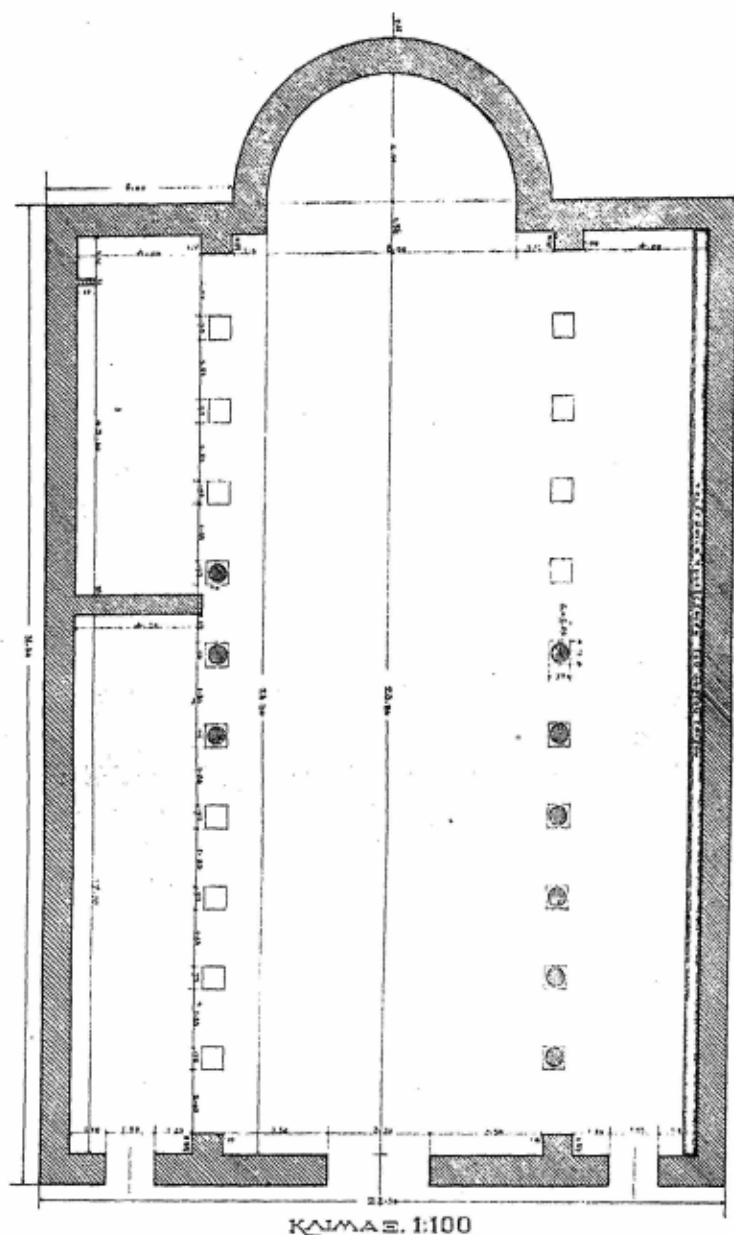

ΚΛΜΑΣ. 1:100

Βασιλική Ἀμφιπόλεως.

θάρισμα τοῦ χόρτου ὑπὸ λίθων τοίχων ἐξεχόντων ὑπὲρ τὴν ἐπιφάνειαν εὐρομεν τρία μεγάλα χριστιανικῶν χρόνων οἰκοδομήματα, ὧν τὸ ἓν εἰς βθ. 0,50 μ. περίπου ἐκαθαρίσαμεν κατὰ μέγα μέρος.

Πρόκειται περὶ βασιλικῆς, ἥς συνάπτεται σχέδιον κατόψεως, διὰ δύο σειρῶν κορινθιακῶν κιόνων διαιρουμένης εἰς τρία κλίτη, μετὰ τριῶν θυρῶν κατὰ τὴν δυτικὴν πρόσοφιν καὶ μιᾶς ἀψίδος ἀνατολικῶς. Δὲν ἠδυνήθημεν νὰ ἐξετάσωμεν, ἂν εἶχε καὶ ἄτριον, οὐδὲ τὸ ἐφαπτόμενον τῆς ἀψίδος αὐτῆς μέγα

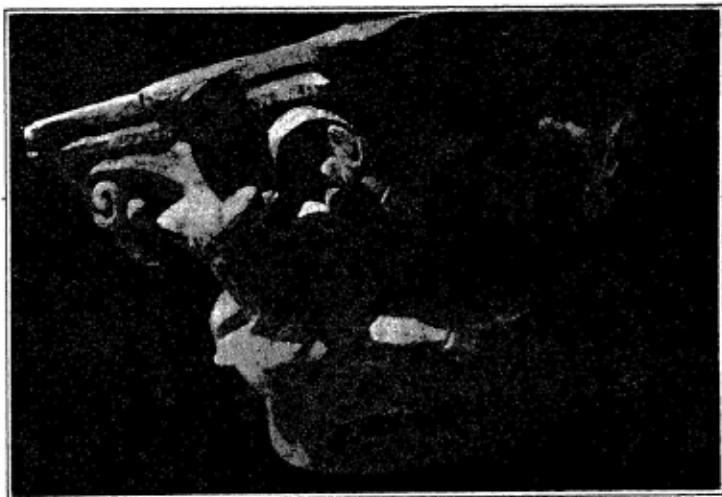

Κιονόκρανον Κορινθιακόν.

τετράγωνον οἰκοδόμημα, οὗτινος φαίνονται σαφῶς τὰ θεμέλια. Οἱ τοῖχοι αὐτῆς, ὧν τὸ σωζόμενον ὕψος ἀνέρχεται εἰς 1 — 1,50 μ., εἶναι κατεσκευασμένοι ἐκ κοινῶν λίθων καὶ ἀσδέστου μετὰ κουρσχανίου, φέρουσι δ' ἐσωτερικῶς ὀρθομαρμάρωσιν, ἐφ' ἧς ἐν τισι σημείοις μεταγενεστέρα ἐμπλασις (σουβάς) μετὰ ἔχνων εἰκόνων, ὧν πλείονα τεμάχια εὐρέθησαν ἐν τῇ ἐπιχώσει. Ὀρθομαρμάρωσιν φέρει ὡσαύτως καὶ τὸ κατὰ τὴν βάσιν τῶν τοίχων ἐσωτερικῶς περιθεὸν κρηπίδωμα (ὕψ. 0,40 μ., βθ. 0,40), ὅπερ καλῶς σώζεται κατὰ τὴν Δ. καὶ τὴν Ν. πλευράν. Οἱ κίονες

ΜΕΝΙΑΣ ΤΗΣ ΠΡΟΣΤΕΘΕΙΧΗΣ ΥΠΟ
 ΡΟΣ ΕΒΑΣΤΟΥΓΕΡΜΑΝΙΚΟΥΠΟΛΕ
 ΕΥΣΕΒΗΣΤΑΤΗΡΚΑΙΤΟΛΕΜΩΝ
 ΠΑΤΩΡΚΑΙΡΟΙΜΗΤΑΛΚΗΣΦΙΛΟΚΑΙΣΑΡ
 ΤΗΑΜΦΙΤΟΛΕΙΤΩΝΤΟΛΕΙΔΙΑΤΗΝ
 ΟΙΚΟΝΑΥΤΩΝΕΥΝΟΙΑΝΤΕΚΑΙΤΕΙΜΗΝ

Ἀφ. 1.

(ὕψ. 3 μ., ὦν 3,50) μονόλιθοι, κατὰ τὸ πλεῖστον τεθραυσμένοι, ἔχουσι καταπέσει, αἱ δὲ βάσεις αὐτῶν, εὐρισκόμεναι κατὰ τὸ πλεῖστον ἐν τῇ ἀρχικῇ των θέσει, κεῖνται ἐπὶ χαμηλοῦ ἐκ μαρμαρίνων πλακῶν στυλοβάτου. Ἐκτὸς τούτων ἐν τῇ ἐπιχώσει εὐρέθησαν καὶ θραύσματα κίωνων μικροτέρων διαστάσεων καὶ διπλοκιόνια ἐκ παραθύρων, ὡς καὶ τεμάχια ἐκ θωρακίων. Τοῦ μεσαίου κλίτους ἡ στρώσις ἀποτελεῖται ἐκ μαρμαρίνων πλακῶν, τῶν δύο ἄλλων κλιτῶν ἐκ κοινοῦ ψηφιδωτοῦ, ἐν πολλοῖς ἐφθαρμένου.

Ἐν τῇ στυλοβάτῃ τῆς δεξιᾶς σειρᾶς κίωνων εὐρηται χρησιμοποιημένη μεγάλη πλάξ (Πλ. 1,70 ὕψ. 0,80. Παχ. 0,20)

ΣΑΕ

ΤΟ

/

ONIS·ET·ANEROTIS

Ἀρ. 2.

μετὰ τμήματος ἐπιγραφῆς (ὕψ. γραμμ. 0,05) γεγραμμένης ἀρχικῶς ἐπὶ δύο πλακῶν προσηρμοσμένων ἀλλήλαις (Ἀρ. 1). Ἡ ἐπιγραφὴ αὕτη εἶναι ἴσως δημοσιευμένη, διότι τὸ ἄνωθεν ἀκριβῶς τῆς πλακὸς ἔδαφος ἦτο ἀνεσκαμμένον ὑπὸ τυμβωρύχων. Ἄλλη πλάξ, ἄγνωστον ὡς τί μέρος ἀρχιτεκτονικὸν τοῦ ναοῦ χρησιμοποιηθεῖσα ὑπὸ τῶν χριστιανῶν, εὐρέθη ἐντὸς τῆς μεσαίας θύρας, μετὰ τμήματος λατινικῆς ἐπιγραφῆς γεγραμμένης ὡσαύτως ἀρχικῶς ἐπὶ δύο πλακῶν προσηρμοσμένων ἀλλήλαις. (Ὑψ. 10,80 Πλ. 0,70 Πλ. 0,20. Ὑψ. γραμμ. 0,065 τῆς πρώτης σειρᾶς, τῶν ἄλλων σειρῶν γράμματα μικρότερα). (Ἀρ. 2.)

Ἐκτὸς τούτων ἐν τῇ ἐπιχώσει τῆς ΝΔ. γωνίας τοῦ ναοῦ εὐρέθη ἀνάγλυφον Κυδέλης (Ὑψ. 0,36 Πλ. 0,27). Καθημένη

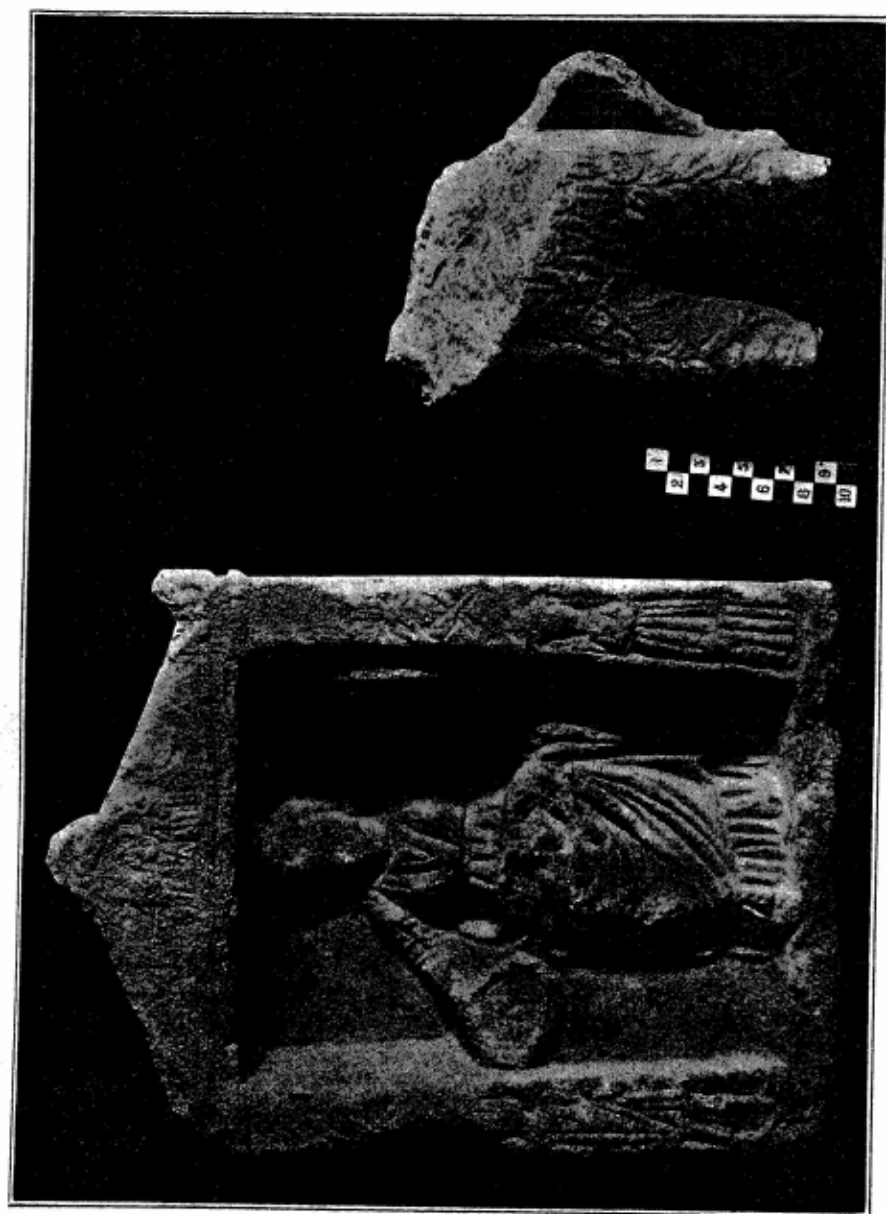

Κυβέλη καὶ Σειφὴν.

ἡ θεά, μετὰ μοδίου ἐπὶ κεφαλῆς, φέρει ἐν τῇ δεξιᾷ φιάλην, ἐν τῇ ἀριστερᾷ τὸ τύμπανον (Roscher, Myth. Lex. II. 1664), τὸν δὲ λέοντα ἢ μᾶλλον σκύμνον ἐπὶ τῶν γονάτων λεπτὰι ἀνάγλυπτοι μορφαὶ (S. Reinach, Repertoire de reliefs gr. et rom. II, 338 καὶ III, 485) κοσμοῦσι τὸ πλαίσιον, ἦτοι τρεῖς ἀνδρικοὶ (Κορυδάντων;) τὸ ἀετωμάτιον ἄνω, μία ἀνδρική τὴν ἀριστερὰν παραστάδα, καὶ μία γυναικεία τὴν δεξιὰν παραστάδα, ἥς ἄνωθεν τὰ ἐμβλήματα τῆς θεᾶς.— Ἡ ἐν Ἀμφιπόλει λατρεία τῆς Κυβέλης γνωστὴ καὶ ἐξ ἐνεπιγράφου ἀναγλύφου, (περὶ οὗ ὁ Perdrizet BCH 1894, 423 καὶ ὁ Δήμιτσας ἐν Μακεδονίᾳ ἀρ. 887. Πρβλ. καὶ Pauly-Wissowa XI, 2289.) Περὶ δὲ τῆς σχετίσεως τῶν πολλῶν ἐν Ἀμφιπόλει εὑρισκομένων εἰδωλίων τοῦ Ἀττιδος (ἴδε κατωτέρω) πρὸς τὴν λατρείαν τῆς θεᾶς ἴδε Bäge, de Macedonum Sacris σ. 119.

Ἐκτὸς τοῦ Β. τοῖχου εὑρέθη τὸ κάτω μέρος κορμοῦ πτηνοῦ (Σειρήνος;)

Ἄλλη θέσις, ἐν ἣ ὁκιμαστικῶς ἐσκάψαμεν, εἶναι τὸ ὑπὸ τὸ τεῖχος ἐπὶ τῆς κλιτύος τοῦ λόφου μέρος τοῦ Καντάργερι τὸ ὑπὸ τῶν χωρικῶν καλούμενον Κοκκῶνια ἢ Φοῦρνος διὰ τὴν πληθὺν τῶν ἐκεῖ εὑρισκομένων εἰδωλίων. Ἐνταῦθα ἐκτὸς τῶν πολλῶν θραυσμάτων πηλίνων εἰδωλίων τοῦ τύπου Ἀττιδος κατὰ τὸ πλεῖστον (Perdrizet BCH, XIX (1895 σ. 534 XXI (1897) σ. 514. Cultes et. Mythes de Pangée σ. 86 ἔνθα καὶ ἡ ἄλλη βιβλιογραφία. Avezou et Picard, Mélanges d'Archéol. et d'Histoire T. XXXII σ. 341 Cumont παρὰ Pauly-Wissowa II, 2250) εὑρομεν καὶ τοῖχον ἐκ πωρίνων πλίνθων (Πχ. 1,10) σχηματίζοντα γωνίαν (ἢ ἐκ Β. πρὸς Ν. πλευρὰ μήκ. 5 μ., ἡ κάθετος ταύτη μήκ. 2,90 μ.) καὶ ἐντὸς αὐτῆς κτιστὸν ρωμ. χρόνων τάφον μετὰ ἐμπλάσεως ἐσωτερικῶς. Ἡ ἐργασία τῶν πλίνθων καὶ ἡ ἀρίστη αὐτῶν προσαρμογὴ, ἦτε ὀριζοντία καὶ ἡ κάθετος, δεικνύουσιν ὅτι ὁ τοῖχος οὗτος ἀνήκει εἰς τὸ τεῖχος τῆς πόλεως τοῦ Ε' αἰῶνος π. Χ., ἀν δὲ ληφθῇ ὑπ' ὄψιν ὅτι ἀκριβῶς κατασκευὰ αὐτοῦ ἀντατολικῶς κεῖται ὁ ὑψηλότερος καὶ ἀποτομώτερος τῶν λόφων τοῦ Παγγαίου,

ἐνθα, ἐν τῇ μεταξὺ Κλέωνος καὶ Βρασίδα μάχῃ ἦτο παρατεταγμένος ὁ στρατός τοῦ πρώτου κατὰ τὴν ἀκριδίῃ τοῦ Θουκυδίδου περιγραφῇν (V, 8, 4· «Κλέων ἐλθὼν τε καὶ καθίσας ἐπὶ λόφον καρτεροῦ πρὸ τῆς Ἀμφιπόλεως τὸν στρατὸν» ἐν σχέσει πρὸς τὸ V, 10, 6 «καὶ ὁ μὲν Βρασίδας κατὰ τὰς ἐπὶ τὸ στυρύωμα πύλας καὶ τὰς πρώτας τοῦ μακροῦ τείχους τότε ὄντος ἐξεληθὼν ἔθει δρόμῳ τὴν ὁδὸν ταύτην εὐθεΐαν, ἥπερ νῦν κατὰ τὸ καρτερώτατον τοῦ χωρίου ἰόντι τροπαῖον ἔστηκε»),—ἀν τοῦτο ληφθῇ ὑπ' ὄψιν, ἀνήκει πιθανῶς ὁ εὐρεθεὶς οὗτος τοίχος εἰς ἐκεῖνο εἰδικώτερον τὸ μέρος τοῦ τείχους, καθ' ὃ αἱ πρῶται πύλαι τῆς Ἀμφιπόλεως. Ἀλλὰ πρὸς ἐξακρίδωσιν βεβαίως τοῦ πράγματος εἶναι ἀνάγκη νὰ συνεχισθῇ κατὰ τὸ σημεῖον τοῦτο ἡ ἀνασκαφικὴ ἔρευνα, αἱ δὲ Θράκikai πύλαι, ὡς ἐξάγεται ἐκ τῆς κατὰ Θουκυδίδην παρατάξεως τῶν δύο στρατιῶν, νὰ ζητηθῶσι βορειότερον.

Τοπογραφικῶς καὶ ἱστορικῶς μάλιστα σχετίζονται πρὸς τὴν Ἀμφίπολιν ἡ Ἀργίλος καὶ τὸ Κερδύλιον. Ἐκ τῆς ὅλης ἀφηγήσεως τοῦ Θουκυδίδου εἶναι φανερόν, ὅτι ἀμφότεραι αἱ πόλεις αὗται ἔκειντο πλησίον καὶ δυτικῶς τῆς Ἀμφιπόλεως ἐπικοινωνοῦσαι μετ' αὐτῆς διὰ τῆς γεφύρας.

Περὶ τῆς Ἀργίλου ἐπειδὴ ὁ μὲν Ἡρόδοτος (VII. 115) λέγει: «ὥς δὲ ἀπὸ τοῦ Στρυμόνος ἐπορεύετο ὁ στρατός, ἐνθαῦτα πρὸς ἡλίου δυσμέων ἐστὶν αἰγιαλὸς ἐν τῷ οἰκημένην Ἀργίλον πόλιν Ἑλλάδα παρεξήϊε, αὕτη δὲ καὶ ἡ κατύπερθε ταύτης καλεῖται Βισαλτίη», ὁ δὲ Στράβων (7, 331 fr. 33) καταλέγει αὐτὴν εἰς τὰς πόλεις τοῦ Στρυμονικοῦ κόλπου, πιθανὸν εἶναι, ὡς εἰκάζει ὁ Perdrizet (BOH 1894 σ. 432), ὅτι ἔκειτο εἰς τὸ Παλαιόκαστρον, ὅπου πολλὰ λείψανα ἀρχαίας πόλεως σώζονται, καὶ ὅχι εἰς τὴν Ἄνω Κρούσοβαν, ὡς ὑποθέτει ὁ Cousinery (I σ. 118. Πρβλ. καὶ Desdevises de Dezert, Géographie ancienne de Macedoine τ. 408). Ὁ Cousinery ἀκούσας πιθανῶς παρ' Ὀθωμανοῦ ὁδηγοῦ ὀνομάζει τὴν Ἄνω καὶ τὴν Κάτω Κρούσοβαν Buiuk καὶ Kutchuk Orchova ἀντὶ Buiuk καὶ Kutchuk Korchova, οὗ ἕνεκα ἡ

σύγχυσις τῶν πραγμάτων ἐν τῇ Μακεδονίᾳ τοῦ Δήμιτσα (σ. 716 καὶ σ. 717).

Τὸ δὲ Κερδύλιον, ὅπερ παρὰ Θουκυδίδῃ μόνον μνημονεύμενον, διὰ γλωσσικοῦ λόγου ὁ Bloomfield ἐκλαμβάνει ὡς ὅρος μόνον, τῶν ἄλλων, ὅσοι παραδέχονται πλὴν τοῦ ὅρου καὶ πόλισμα ὁμώνυμον ἐπ' αὐτοῦ, ὁ μὲν Arnold καὶ ὁ Leake (III σ. 194) ἐν τοῖς χάρταις αὐτῶν τοποθετοῦσι πλησιέστατα τῇ δεξιᾷ ὄχθῃ τοῦ ποταμοῦ, ὁ δὲ Cousinery εἰς τὴν Κάτω Κρούσσον, ὁ δὲ Perdrizet (ἔ. ἀ.) εἰς τὴν θέσιν τῆς Ἀνω καὶ Κάτω Κρούσσας γενικῶς. Ἀλλ' ἐν οὐδεμίᾳ τῶν τοποθεσιῶν τούτων, καίπερ ἐπὶ τοῦ πέραν τοῦ ποταμοῦ ἀκριβῶς καταντικρὺ τῆς Ἀμφιπόλεως ὅρους Κερδυλίου κειμένων (καὶ ὁ Desdevises σ. 408 ὀνομάζει τὸ ὅρος τοῦτο Κερκί-νην), συγκεντροῦνται αἱ ὑπὸ τοῦ Θουκυδίδου εἰς τὸ πόλισμα Κερδύλιον ἀποδιδόμεναι ιδιότητες, δι' ἧς θὰ εἶχε λόγον ὁ Βρασίδας παρὰ τὴν Ἀμφίπολιν νὰ ἐκλέξῃ καὶ οἰανδήποτε ἐξ αὐτῶν ὡς παρατηρητήριον ἐν ταῖς κατὰ τοῦ Κλέωνος ἐπιχειρήσεσιν αὐτοῦ. Ἐνθ' τοῦναντίον ὁ μεταξὺ τῆς Ἀνω Κρούσσας καὶ τῆς Κάτω Κρούσσας κείμενος Γκράντιστος, ἡ ὑψηλότερα ἐπίπεδος ἐπιφάνεια τοῦ εἰρημένου ὅρου, καὶ περὶ τὴν ὥραν μόλις ἀπὸ τῆς Ἀμφιπόλεως ἀπέχει καὶ πολὺ ὑψηλότερον ταύτης κεῖται, ὥστε οὐδεμία νὰ διαφεύγῃ τὸν τὴν θέσιν ταύτην κατέχοντα στρατιωτικὴ κίνησις οὐ μόνον ἀπὸ τῆς πρὸς Β. ἡπείρου ἢ τῆς πρὸς Ν. κειμένης Ἠϊόνης καὶ τῆς κατ' αὐτὴν θαλάσσης, ἀλλ' οὐδὲ ἀπὸ τῆς Χαλκιδικῆς, ἀφ' ἧς ὡσαύτως ἦτο δυνατόν νὰ προσέλθωσιν ἐπικουραὶ τῷ Κλέωνι. Ἀκριβῶς ὡς χαρακτηρίζει ὁ Θουκυδίδης τὸ Κερδύλιον (V, 6, 3) «ἔστι δὲ τὸ χωρίον τοῦτο Ἀργυλίων ἐπὶ μετεώρου πέραν τοῦ ποταμοῦ οὐ πολὺ ἀπέχον τῆς Ἀμφιπόλεως, καὶ κατεφάνετο πάντα αὐτόθεν, ὥστε οὐκ ἂν ἔλαθεν αὐτὸν ὁ Κλέων ὁρμώμενος τῷ στρατῷ». Ὅτι δὲ ὁμοίως καὶ ὁ Γκράντιστος ὡς στρατηγικὴ θέσις ἐχαρκτηρίσθη, δεικνύει καὶ ἡ σλαβικὴ τοπωνυμία (Παπαδάκης ἐν Ἀθηνᾶ XXV (1914) σ. 436) καὶ ἡ ὑπὸ τῶν Ἀγγλῶν κατὰ τὸν τελευταῖον πόλεμον χρησιμοποίησις αὐτοῦ. Ἀλλ' ἐκ-

τὸς ὅλων τούτων τῶν ἀναλογιῶν, δι' ἃς προτιμῶμεν νὰ τοποθετήσωμεν τὸ Κερδύλιον ἢ τὸ τῶν Ἀργιλλίων χωρίον ἐπὶ τοῦ Γκραντίστου, καὶ δοκιμαστικὴ ἡμῶν ἀνασκαφή, γενομένη ἐπ' αὐτοῦ συνεπεῖα τῶν ἀνωτέρω παρατηρήσεων, ἔφερεν εἰς φῶς θεμέλια οἰκιῶν τοῦ Ε'. καὶ Γ'. αἰῶνος π. Χ., ὥς εἶναι φανερόν ἐκ τῆς πληθύος τῶν ἐν αὐτοῖς θραυσμάτων ἀγγείων, ἐνῇ τοῦναντίον ἐπὶ οὐδεμιᾶς τῶν ἄλλων θέσεων, ἐνθα τοποθετεῖται ἡ πόλις αὕτη, εὗρομεν ἔχνη ἀρχαίου συνοικισμοῦ.

Σ. ΠΕΛΕΚΙΔΗΣ.

ΑΡΧΑΙΟΛΟΓΙΚΑΙ ΚΑΙ ΤΟΠΟΓΡΑΦΙΚΑΙ ΕΡΕΥΝΑΙ ΕΝ Τῇ ΕΠΑΡΧΙΑΙ ΚΑΛΑΒΡΥΤΩΝ

Ἀπὸ τῆς ἀναγεννήσεως τῆς Ἑλλάδος οἱ τε εἰδικοί ἀρχαιολόγοι καὶ αἱ ἀρχαιολογικαὶ σχολαὶ καὶ ἐταιρεῖται, ἐν ᾗ διέτριψαν κατὰ προτίμησιν περὶ τὰ σπουδαιότερα καὶ ἐπιφανέστερα ἱστορικὰ καὶ ἀρχαιολογικὰ κέντρα καὶ περὶ τοῦς χώρους τοῦς ἔχοντας βελτίω τὰ μέτα τῆς συγκοινωνίας, δὲν ἐνδιέτριψαν περὶ τὴν ἱστορικὴν τῶν Καλαβρύτων ἐπαρχίαν, οὐσιν ἄλλως δυσπρόσιτον καὶ ὀρεινὴν καὶ ἄμοιρον τῆς δεούσης συγκοινωνίας.

Καὶ ναὶ μὲν διήρχοντό δι' αὐτῆς περιηγηταὶ καὶ ἱστορικοὶ καὶ ἀρχαιοδίφαι καὶ μνημονεύουσιν αὐτῆς μᾶλλον ἀκροθιγῶς καὶ ἀπὸ ἀρχαιολογικῆς καὶ ἀπὸ ἱστορικῆς καὶ ἀπὸ ἄλλων ἀπόψεων, καθὼς οἱ Dodwell, Leake, Κούρτιος (ὁ Ἑρνέστος), Bursian, Pouqueville, Schiller, Partsch καὶ Neumann, καὶ ἄλλοι, ξένοι τε καὶ ἡμεδαποί, ἰδίᾳ δ' ὁ Κούρτιος, ὅστις ἐρευνητικώτερον καὶ ἐκτενέστερον περὶ αὐτὴν διέτριψεν, ἀλλ' οὐδεμία σκαφικὴ ἔρευνα μέχρι τοῦδε ἐγένετο ἐν αὐτῇ· ἢ δ' ἐσχάτως ὑπὸ τῆς ἐν Ἀθήναις Αὐστριακῆς ἀρχαιολογικῆς σχολῆς γενομένη ἀνασκαφὴ ἐν Λουσοῖς καὶ ἐν τῷ ναφ τῆς Λουσιάτιδος Ἀρτέμιδος (ἐν τῷ πρώτῳ δήμῳ Σουδενῶν) καὶ τὰ ἐκεῖ εὐρεθέντα πολύτιμα εὐρήματα καταδεικνύουσιν ὅτι κανονικὰ ἐπιστημονικὰ καὶ σκαφικὰ ἔρευνα γινόμενα ἐν τοῖς ἀρχαιολογικοῖς τῆς ἐπαρχίας χώροις πλεῖστα εἰς φῶς ἤθελον φέρει ἐν σχέσει πρὸς τὸν ἀρχαιότατον ἐκεῖ ἀναπτυχθέντα πελαγοκρατικὸν πολιτισμόν· λέγω δὲ ἀρκαδικόν, διότι πᾶσα σχεδὸν ἡ ἐπαρχία Καλαβρύτων μετὰ καὶ τῆς Φεναάτιδος καὶ Στυμφαλίας καὶ Θελπουσίας ἀπετέλει ἐν τῇ ἀρχαιότητι τὸ βόρειον τμήμα τῆς Ἀρκαδίας, ὅπερ ἐκαλεῖτο (Ἀρκαδική) Ἀζανίς

(Πολυβίου Δ'. 70, 3)· περιεῖχε δ' ἡ ἐπαρχία πόλεις μὲν αὐτονόμους ἐπὶ Πυρσανίου τὰς Κύναιθαν, Κλείτορα, Καφυάς (ἐν μέρει) καὶ Ψωφίδα, πολίχνους δὲ καὶ συνοικισμοὺς παμπληθεῖς, ὡς τοὺς Λουσοὺς, τὴν Πάον, τὸ Πεντέλειον, τὴν Λυκουρίαν, τὰς Νάσους (= νήσους), τοὺς Ἀργεάθας, τοὺς Λυκοῦντας, τὴν Σκοτάνην, τοὺς Θαλιάδας, τὰς Σείρας, τὸν Ὀρουγα, τὸν Ἀλοῦντα, τὴν Νώνηκριν (τῆς Φενεάτιδος), πιθανώτατα δ' ἐντὸς τῆς ἐπαρχίας ἦσαν καὶ ἡ Ἀχαϊκὴ πόλις Τρίτεια (ἢ Τριταία) καὶ περιφέρεια τοῦ ἀχαϊκοῦ Λεοντίου καὶ ἡ ἀχαϊκὴ πολίχνη Φελλόη καὶ περιχώρῃ τις τῆς ἀχαικῆς Αἰγείρας.

Ἀλλὰ καὶ ἐκ τῶν χρόνων τῆς φραγκικῆς κατακτήσεως τοῦ Μωρέως (φραγκοκρατία ἐν Καλαβρύτοις 1205 - 1325 καὶ 1404 - 1407) διασώζει ἡ ἐπαρχία πλεισταχοῦ φρούρια καὶ ὀχυρώματα καὶ ζωηρὰ ἔχνη σχετικῶν συνοικισμῶν, περὶ ὧν ἐν οἰκείῳ τόπῳ πλείω, καὶ τοῦ σλαυικοῦ ἐν αὐτῇ συνοικισμοῦ διατηρεῖ ὀνόματα συνοικισμῶν καὶ θέσεων (παράδειξε τὰ ἐν τοῖς νοτίοις τῆς ἐπαρχίας χωρία Στρέζοδαν, Κερέσοδαν, Χώζοδαν, Μορόχοδαν, Ἀναστάσοδαν καὶ τὴν θέσιν Κανάσοδαν· σλαυικὸς ἐποικισμὸς περὶ τὸ 750 - 900 μ. Χ.) καὶ τῆς βραχυχρονίου βενετικῆς κατοχῆς (1688 - 1715 μ. Χ.) ἔχνη τινὰ τῶν δὲ καθαρῶς βυζαντιανῶν χρόνων διασώζει ἡ ἐπαρχία ὀλίγα μνημεῖα, ὅσον ὀχυρώματα, συνοικισμοὺς, γεφύρας, τάφους καὶ ἄλλα, ἔτι δὲ μεῖζω καὶ πλείω μνημεῖα τῆς χριστιανικῆς τέχνης ἱκανὰ πρὸς τὴν μελέτην τῆς χριστιανικῆς ἡμῶν ἀρχαιολογίας, ὅσον μονάς, ναοὺς, τάφους καὶ ἄλλα σχετικὰ, ἐπίσης δὲ καὶ ὀλίγα μνημεῖα, ὡς εἰκός, καὶ τῆς μαύρης δουλείας τοῦ γένους.

Κλείτωρ - Κλειτορία.

Ἡ περιώνυμος πόλις τοῦ Κλείτορος ἔκειτο ἐν τῇ γωνίᾳ τῆς συμβολῆς τοῦ Κλείτορος ποταμοῦ καὶ τοῦ Καρνεσίου χειμάρρου, δηλ. πρὸς Β. τοῦ Κλείτορος καὶ πρὸς Δ. τοῦ Καρνεσίου χειμάρρου. Καὶ ὁ μὲν Κλείτωρ ποταμὸς ἦ μάλλον χεῖμαρρος (διότι κατὰ τὸ θέρος εἶνε σχεδὸν ξηρὸς) ὁ φερώνυμος

τῆς ἀρχαίας πόλεως πηγάζων ἀπὸ τῶν περὶ τὰ χωρία Μοστίτσιον καὶ Κλείτορα (τοῦτο τὸ χωρίον, ὃ Κλείτωρ, μίαν ὥραν πρὸς Δ. τοῦ ἀρχαίου Κλείτορος διασώζει εὐτυχῶς μέχρι τοῦ νῦν τὸ ὄνομα τῆς μεγαλωνύμου πόλεως) περιοχῶν καὶ διευθυνόμενος ἀπὸ Δ. πρὸς Ἀ., παραρρέων δ' ἀπὸ Ν. καὶ τὴν ἀρχαίαν πόλιν χύνεται εἰς τὸν Ἀροάντιον ποταμὸν ἐγγύτατα πρὸς Ν. τῶν Μαζεϊκῶν καὶ 2500 μέτρα περίπου πρὸς τὰ ΝΑΑ. τοῦ ἀρχαίου Κλείτορος. Ὁ δὲ Καρνέσιος χειμάρρος πηγάζων ἀπὸ τῶν πέριξ τοῦ χωρίου Καρνεσίου, ἀφ' οὗ Καρνεσίου ἀπέχει ἡμίσειάν που περίπου ὥραν πρὸς Ν. ἢ πόλις τοῦ Κλείτορος, καὶ διευθυνόμενος ἀπὸ Β. πρὸς Ν. καὶ πρὸς ΝΑΝ. παραρρεῖ καὶ οὗτος τὴν πόλιν τοῦ Κλείτορος ἀπ' Ἀ. καὶ χύνεται ἐγγύτατα καὶ παρὰ τὴν Ν'Α. γωνίαν αὐτῆς εἰς τὸν Κλείτορα ποταμὸν· εἶνε ἐντελῶς ξηρὸς θέρους, ἀλλ' ὀρμητικὸς καὶ καταστρεπτικὸς χειμῶνος, καὶ μάλιστα μετὰ πολλὰς βροχάς.

Ἡ ὁδὸς ἀπὸ τῆς πολίχνης τῶν Μαζεϊκῶν μέχρι τῆς Παναγίας τοῦ Καρνεσίου βαίνουσα ἀπ' Ἀ. πρὸς Δ. ἔχει μῆκος 1570 περίπου μέτρων (20'—25' τῆς ὥρας). Αὕτη δ' ἡ Παναγία εἶνε ἐξωκκλήσιον τοῦ χωρίου Καρνεσίου καὶ καλεῖται νῦν Φραγκοκκλήσι καὶ κεῖται ἐγγύτατα τοῦ Καρνεσίου χειμάρρου καὶ ἐγγύτατα πρὸς Ἀ. τῶν ἐρείπων τοῦ Κλείτορος. Περὶ δὲ τὴν ὁδὸν ταύτην ἐν τῇ πεδιάδι καὶ πρὸς Β. βεβαίως τοῦ Κλείτορος ποταμοῦ κεῖνται κατὰ πρῶτον ἀπὸ Μαζεϊκῶν ἄμπελοι εἰς ἑκτασιν τῶν Μαζαίων καὶ εἰτα ἄμπελοι καὶ ποτιστικοὶ ἀγροὶ τῶν κατοίκων τοῦ Καρνεσίου, ἐπίσης δ' ὅλον τὸ ἔδαφος τῆς ἀρχαίας πόλεως τοῦ Κλείτορος εἶνε ἐν τῇ περιφερείᾳ τοῦ Καρνεσίου, ἐξ οὗ τὰ μὲν ἐν ταῖς βορείαις κλιτύσι τῆς Κόντρας εἰσὶν ἄμπελοι, πάντα δὲ τὰλλα ἀγροὶ ποτιστικοὶ ποτιζόμενοι δι' ὕδατος καταρρέοντος ἐκ τῶν ὑπεράνω καὶ πρὸς Β. τοῦ Καρνεσίου πηγῶν καὶ διὰ τοῦ Καρνεσίου χειμάρρου καταφερομένου· ποτίζονται δ' εἰς τρεῖς καιρίες, δηλ. τμηματικῶς καὶ εἰς τρία ἔτη, τοῦτ' ἔστι τὸ πρῶτον ἔτος ποτίζονται οἱ πρὸς Α. τοῦ Καρνεσίου ῥύακος, τὸ δεύτερον

ἔτος οἱ μεταξὺ τοῦ Καρνεσίου ῥύκκος καὶ τῆς ὁδοῦ Καρνεσίου—Κόντρας διὰ μέσου τῆς πόλεως καὶ τὸ τρίτον οἱ πρὸς Δ. τοῦ χώρου τούτου καὶ οἱ πέραν καὶ πρὸς Δ. τῆς πόλεως· τοῦτο δὲ συμβαίνει, διότι τὸ πρὸς Ἀρδευσιν ὕδωρ δὲν ἐπαρκεῖ συγχρόνως διὰ πάντας· καὶ οἱ μὲν ἐκάστοτε ποτιζόμενοι σπεύρονται εἰς ἀραχόσιτον, οἱ δὲ λοιποὶ εἰς σίτον.

Τὸ ἔδαφος τοῦ ἀρχαίου Κλείτορος διασχίζουσι δύο κυρίως βαταὶ ὁδοί, ἡ ὁδὸς Μαζεῖκων—Παναγίας (Φραγκοκκλησίαι)—Μοστιτσίου, ἣτις διασχίζουσα τὸ ἔδαφος αὐτοῦ ἀπ' Ἀ. πρὸς Δ. χωρίζει αὐτὸ εἰς βόρειον καὶ νότιον, καὶ ἡ ὁδὸς Καρνεσίου—Κόντρας, ἣτις διασχίζει τὸ ἔδαφος τῆς πόλεως ἀπὸ Β. πρὸς Ν. μέχρι που τοῦ ὑψηλοτέρου λοφίσκου τῆς Κόντρας καὶ διαιρεῖ αὐτὸ εἰς ἀνατολικὸν καὶ δυτικὸν διαμέρισμ. Ἡ δ' ὁδὸς Καρνεσίου—μύλου Κεφαλα (ὁ μύλος Κεφαλα καὶ ἡ ὠραία πηγὴ Κεφαλα κεῖνται ἐπ' αὐτῆς τῆς δεξιᾶς ὁχθῆς τοῦ Κλείτορος ποταμοῦ ἐγγὺς πρὸς τὰ ΝΔ. καὶ ἐκτὸς τῶν τειχῶν τῆς πόλεως) μετὰ διευθύνσεως ὡς αὐτῶς ἀπὸ Β. πρὸς Ν. περέρχεται ἔξωθεν τῶν δυτικῶν τειχῶν τῆς πόλεως. Ὁ δὲ Καρνεσιος χεῖμαρρος παρ' ἀρχαίοις μὲν φαίνεται ὅτι παρέρρει τὴν πόλιν ἀπ' Ἀ. καὶ ἐγγύτατα ἐκτὸς τῶν πρὸς Ἀ. τειχῶν αὐτῆς, ἀλλὰ μεταβάλλων συχνάκις κοίτην καὶ καταστρέφων τὸν ἐκεῖ χώρον τῆς πεδιάδος τὸν πρὸς Ἀ. τῆς ἀρχαίας πόλεως καὶ καταπληρῶν τὸ ἔδαφος διὰ λίθων καὶ χαλίκων καὶ ἄμμων ἔχει ὡς αὐτῶς καταστρέψει διὰ μέσου τῶν αἰώνων καὶ τὸ ἀνατολικὸν τεῖχος τῆς πόλεως, μὴ ὄν πλέον εὐδιάκριτον, καὶ τοὺς ἐκτέρωθεν τοῦ ἀνατολικοῦ τείχους χώρους, δηλ. καὶ τοὺς ἐνδον τῆς πόλεως πρὸς Δ. τοῦ Ἀ. τείχους καὶ τοὺς ἐκτὸς τῆς πόλεως πρὸς Ἀ. αὐτοῦ· ὁ αὐτὸς δὲ χεῖμαρρος πρὸ 40 ἐτῶν περίπου ἀνέχωσε καὶ ἀπεκάλυψε καὶ τὸ θαυμάσιον νεκρικὸν μαρμάρινον ἀνάγλυφον· τοῦτο δ' ἀπεκαλύφθη ὑπ' αὐτοῦ βήματά τινα πρὸς τὰ ΒΔ. τοῦ ναύσκου τῆς Παναγίας καὶ βήματά τινα ὑπεράνω (πρὸς Β.) τῆς ῥηθείτης ὁδοῦ Μαζεῖκων—Μοστιτσίου, ἀλλ' ἐχώθη τότε ὑπὸ τῶν ἀνθρώπων, ὅπως μὴ βλαθῇ ὑπὸ τῶν ἀγροτῶν, καὶ οὕτω

κεχωσμένον εὖρον αὐτὸ καὶ γὰρ πρὸ 32 ἐτῶν ἐπισκεψάμενος τὸν Κλείτορα· ἀλλὰ κατόπιν ἐξεχώσθη καὶ ἔμεινε ἐκεῖ ἐπὶ πολὺ ἐκτεθειμένον παρὰ τὴν ὁδόν, ὅτε ὁ ἰδιοκτήτης τοῦ ἀγροῦ, ἐν ᾧ ἦτο τὸ ἀγαλμα, ἐπεχείρησε νὰ συντρίψῃ καὶ ἐξαφανίσῃ αὐτό, ἵνα μὴ οἱ ἐπισκεπτόμενοι αὐτὸ βλάβῃσι τὸν ἀγρὸν αὐτοῦ (!), ἀλλ' εὐτυχῶς ἀνεκώπη ἐκ φόβου, ἀφοῦ θμως εἶχε προξενήσῃ εἰς αὐτὸ βλάβας, διότι ἀρχικῶς ἦτο τελειότατον καὶ ἀκεραιότατον, ὅτε οἱ Μαζαῖοι (= οἱ κάτοικοι τῶν Μαζεϊκῶν), ὡς ἔμαθον, τῇ ἐπιμελείᾳ καὶ δαπάνῃ κυρίως τοῦ καθηγητοῦ Δημ. Σπηλιωτοπούλου μετεκόμισεν αὐτὸ μετὰ πολλοῦ μόχθου (διότι δυστυχῶς δὲν ὑπάρχει ἀμαξιτὴ ὁδὸς) εἰς Μαζεῖκα καὶ ἐτοποθέτησαν αὐτὸ ἐν τῇ αὐλῇ τοῦ δημοτικοῦ σχολείου Μαζεϊκῶν, ἐνθα καὶ γὰρ εἶδον αὐτὸ ἐν τῇ ἐξῆς καταστάσει.

Περιγραφή τοῦ ἐν Μαζεϊκοῖς νεκρικοῦ ἀναγλύφου.

Εἶνε θυμᾶσιον ἐπιτύμβιον ἀνάγλυφον ἐκ σκληροῦ μαρμάρου ἀκέραιον καὶ μόνον ἐν τῇ κεφαλῇ αὐτοῦ ἡ ῥίς, οἱ ὀφθαλμοὶ καὶ ἡ σιαγὼν εἶνε ἡκρωτηριασμένα ἐν μέρει ἕνεκα τῶν ταλαιπωριῶν καὶ τῶν βλαβῶν αὐτοῦ· ὁ ἀνὴρ, δν. παριστᾷ, ἵσταται στηριζόμενος ἐπὶ τοῦ ἀριστεροῦ ποδός, τὸν δὲ δεξιὸν πόδα ἔχει πρὸς τὰ ἐμπρὸς δεξιᾷ τεταμένον ἐν τῇ γόνᾳ. Ὁ χιτὼν αὐτοῦ βραχὺς κρέμαται ἐκ τοῦ λαιμοῦ, ἀφίνοι γυμνάς τὰς χεῖρας καὶ τὸν δεξιὸν ὦμον μετὰ τοῦ δεξιοῦ μαστοῦ καὶ εἶνε ἐξωσμένος ἐν τῇ ὀσφύϊ καὶ τέλος φθάνει κάτω μέχρις ὀλίγον ἄνω τῶν γονάτων τῶν ποδῶν· τὸ δ' ἱμάτιον κρέμαται ἐκ τοῦ ὤμου, διπλοῦται περὶ τὸν ἀγκῶνα καὶ τὴν ὠλένην τῆς ἀριστερᾶς χειρός, ἣτις κρατεῖ αὐτὸ τε καὶ τὸ δόρυ, καὶ κολποῦται ὀλίγον καὶ περὶ τὸ δόρυ ἀπὸ τῆς λαβῆς αὐτοῦ ὑπὸ τῆς χειρός καὶ κάτω ὀλίγον, εἶτα δ' ἀπλοῦται πρὸς τὸν δεξιὸν μηρὸν ὑπὲρ τὸ γόνυ καὶ στρέφεται ἀφίνον νὰ φαίνηται ὁ δόρυς ὁ χιτὼν ἀπὸ τῶν κλειδῶν μέχρι ἄνω τῶν αἰδοίων, ἅτινα ὁμως δὲν φαίνονται κεκαλυμμένα ὑπὸ τοῦ μέχρι σχεδὸν τῶν γονάτων καθήκοντος ἱματίου. Τέλος δὲ τὸ ἱμάτιον ὀπισθεν φαίνεται καταπίπτον λοξῶς μέχρι τοῦ μέσου τῆς αἰχμῆς τοῦ δόρατος,

ἦτις αἰχμή τοῦ δόρατος ὀλίγον βεβλαμμένη ἐν τῇ κάτω ἄκρῃ εἶνε καταφανής. Οἱ πόδες εἶνε γυμνοὶ καὶ ἄνευ πεδῶν καὶ στηρίζονται ἐπὶ ὑποστρώματος ἐξέχοντος (κορνίζης). Περαιτέρω δὲ τοῦ δεξιῦ πέλματος κατὰκειται τὸ κράνος καὶ ὀπισθεν αὐτοῦ ἡ ἄσπίς, ἥς μικρὸν μέρος φαίνεται, διότι καλύπτεται οἶοναι ὑπὸ τοῦ κράνους καὶ τοῦ σώματος.

Τὸ ὅλον ὕψος τοῦ ἀναγλύφου εἶνε 2,72 μέτρα, τὸ δὲ πλάτος 1,08, τὸ δὲ πᾶχος ἄνω μὲν ὑπὲρ τὴν κεφαλὴν ἐν τῇ πλαίσιῳ 0,22, κάτω δ' ἐν τῇ ὑπὸ τοὺς πόδας ὑποστρώματι 0,29. Καὶ ἄνω μὲν τῆς κεφαλῆς ἔχει πλαίσιον, κάτω δ' ἐν τῇ ὑπὸ τοὺς πόδας τὸ ὑπόστρωμα εἶνε κυρτοειδὲς μὲν ἐν τοῖς χαμηλοτέροις, ἐπικλινὲς δ' ἐν τοῖς ὑψηλοτέροις καὶ εἶτα πρὸς τὰ ἔνδον ἐπίπεδον· καὶ τοῦ μὲν κυρτοειδοῦς τὸ ὕψος εἶνε 0,055, τοῦ δ' ἐπικλινοῦς 0,075 γαλλικοῦ μέτρου.

Τὸ ὅλον ἀνάγλυφον εἶνε μονοκόμματον καὶ τέχνης τῆς κλασικῆς ἐποχῆς (τοῦ Δ' ἢ Γ'. αἰῶνος π. Χ.), παριστᾷ δὲ νεανίαν μαχητὴν βλέποντα πρὸς δεξιὰ καὶ μὲ τὴν κεφαλὴν μὲν κεκλιμένην πρὸς δεξιὰ, ἀλλὰ τὸ σῶμα ἔχοντα ἀντωπόν, καὶ τὴν μὲν δεξιάν χεῖρα ἔχοντα προτεταμένην ἄνω μέχρι τῆς ἄκρας πρὸς τὰ δεξιὰ γωνίας τοῦ πλαίσιου, ἔνθα ἔχει αὐτὴν ὑπτιαν καὶ πρὸς τὰ ἐμπρὸς ἀντωπόν, τῇ δ' ἀριστερᾷ κρατοῦντα, ὡς εἴρηται, τὸ δόρυ καὶ τὸ ἱμάτιον· οἱ δὲ δάκτυλοι ἀμφοτέρων τῶν χειρῶν διακρίνονται σαφῶς πλὴν τοῦ μικροῦ τῆς ἀριστερᾶς ἐφθαρμένου κατὰ τὸ πλεῖστον, ἐπίσης δὲ σαφεῖς εἰσι καὶ οἱ ὀνυχες χειρῶν τε καὶ ποδῶν· τὸ δὲ δόρυ ὑψοῦται ἀπὸ ποδῶν μέχρι κεφαλῆς, ὥστε μένει ἐκτὸς αὐτοῦ τὸ κάτω ὑπόστρωμα (τὸ υποπόδιον) καὶ τὸ ἄνω πλαίσιον. Εἶνε μᾶλλον ἀσκεπής (δυσδιάκριτον, διότι ἡ κεφαλὴ ἔχει βλάβη), οἱ δὲ βόστρυχοι αὐτοῦ εἶνε οὐλοστροφύλλοι (στροφύλλοκάτσαροι) καὶ τὸ μὲν ἀριστερὸν οὕς δυσδιάκριτον λόγῳ τῆς βλάβης, τὸ δὲ δεξιὸν εἶνε ὀπισθεν κεκαλυμμένον· οἱ βόστρυχοι δὲ μόλις χαμηλοῦνται ὀπισθεν τοῦ ἀριστεροῦ ὥτὸς μέχρι τοῦ λαιμοῦ.

Τὸ καθαρὸν ὕψος τοῦ νεανίου εἶνε 2 μέτρων, τὸ δὲ μεῖζον πᾶχος (ἀριστερᾶς χειρὸς—ἱματίου—κεφαλῆς) 0,13, τὸ

δὲ καθαρὸν πάχος τῆς πλακῆς 0,125 μέτρου· ὑπὸ δὲ τὸν ἀριστερὸν μαστὸν αὐτοῦ διακρίνεται ἡ παχεῖα λαβὴ καὶ ἡ θήκη ἐγχειριδίου ἔξωθεν μὲν τοῦ χιτῶνος, ἀλλ' εἰσδύοντας εἰς τὸν κόλπον ἔσωθεν τῆς ζώνης τῆς ὀσφύος, ὥς δὲ πρὸ 32 ἐτῶν ὁ Ἑλληνοδιδάσκαλος Ζήρας ἰδὼν αὐτὸ διεβεβαίωσε με, ὥς ἀναγράφω ἐν Ἀζαν. σελ. 47, τοὺς ὀφθαλμοὺς εἶχεν ὀρθανόικτους φαινόμενος ὥσπερ ὁμιλῶν ὁ νεανίας. Παρὰ δὲ τῇ ἀναγλύφῃ εὐρέθησαν καὶ δύο τετραγωνικαὶ πλάκες ἐγχωρίου λίθου, πλήρεις δὲ δυσαναγνώστων γραμμάτων, ἐφ' ὧν πιθανῶς ἔστηριζετο τὸ ἀνάγλυφον, καταχωσθεῖσαι καὶ αὐταὶ σὺν αὐτῇ μὴ κατορθωθέντος νὰ ἀναγνωσθῶσι, νῦν δὲ καὶ τούτων ἀγνοεῖται ἡ τύχη. Διότι οἱ περίοικοι, καὶ μάλιστα οἱ Μαζαῖοι, ἀσυστόλως καὶ ἀσεβῶς ἐκάσποτε διαρπάζουσι τοὺς λίθους καὶ τοὺς κίονας καὶ τὰλλα ὥραϊα τεχνήματα τῶν προγόνων μὲς καὶ κόπτοντες αὐτὰ πολλάκις, διότι ὥς ἐκ τοῦ ὄγκου καὶ βάρους ἀδυνατοῦσι νὰ μετακομίσωσιν αὐτὰ ἀκέραια δι' ἑλλειψιν ἀμαξιτῆς ὁδοῦ, μεταφέρουσιν εἰς Μαζεῖκα καὶ χρησιμοποιοῦσιν εἰς τὰς ἰδίας αὐτῶν χρείας.

Ὁ χώρος τοῦ Κλείτορος γενικῶς μὲν καλεῖται νῦν Ζαγορίτσα καὶ Παλαιόπολις, εἰδικῶς δ' ὑπὸ τῶν Καρνεσιωτῶν τὸ μὲν νότιον μέρος τῆς πόλεως, δηλ. τὸ πρὸς Ν τῆς ὁδοῦ Μαζεῖκων—Μοστιτσίου, μετὰ καὶ τῶν πρὸς Ν. τῆς πόλεως λόφων καλεῖται Κόνιτρα, τὸ δὲ πρὸς Β. τῆς ὁδοῦ Κάμπος. Καὶ ἡ μὲν ἀπὸ Β. πρὸς Ν. ἀπόστασις ἔνδον τῶν τειχῶν παρὰ τὴν ῥηθείσαν ὁδὸν Καρνεσίου—Κόντρας εἶνε μέτρων περίπου 700, ἐξ ὧν τὰ 500 περίπου μέτρα ἀπὸ τῶν βορείων τειχῶν μέχρι τῆς ὁδοῦ Μαζεῖκων—Μοστιτσίου, τὰ δὲ λοιπὰ ἀπὸ τῆς αὐτῆς ὁδοῦ πρὸς Ν. μέχρι τοῦ ἐν Κόντρα νοτίου τείχους. Ἡ δ' ἀπόστασις ἀπ' Ἀ. πρὸς Δ. ἔνδον τῶν τειχῶν, δηλ. ἡ ἐντὸς τῶν τειχῶν ὁδὸς Μοστιτσίου—Μαζεῖκων, εἶνε ἐπίσης 700 περίπου μέτρων, ὥστε τὸ ἐμβαδὸν τῆς ἔνδον τῶν τειχῶν πόλεως εἶνε περίπου 500 στρεμμάτων.

Ὁ περίβολος τοῦ τείχους τοῦ Κλείτορος.

Τὰ νότια, τὰ δυτικά καὶ τὰ βόρεια τείχη τῆς πόλεως παρακολουθεῖ τις ὅπωςδῆποτε ἀσφαλῶς. Ἐὰν ἀρξώμεθα ἀπὸ τῆς Ν'Α. αὐτῶν γωνίας, ἐν αὐτῇ ὑψοῦται λοφίσκος (τὸ ἀνατολικώτερον μέρος τῶν συνεχῶν λοφίσκων τῆς Κόντρας), ἐν τῇ κορυφῇ ἢ μᾶλλον ἐν τῇ ὀροπεδίῳ τοῦ ὁποίου ὑπάρχει κυκλωτερῆς πύργος (πάντες οἱ ἐπὶ τῶν τειχῶν πύργοι τοῦ Κλείτορος, ὡς καὶ οἱ τῶν Καφυῶν, εἰσὶ κυκλωεῖδεις καὶ κυλινδροεῖδεις) καὶ αὐτῇ ἢ Ν'Α. γωνία τοῦ τείχους· ἐκεῖ δὲ τὰ τείχη ἀφ' ἑνὸς μὲν κάμπτονται πρὸς τὰ ΒΒ'Α. καὶ καταλήγουσιν εἰς τὴν πεδιάδα μετὰ δύο ἐν τῇ κατωφερείᾳ κυκλωτερῶν πύργων καὶ ἐκείθεν κάμπτοντα πρὸς τὰ Β'Α. ἐξαφανίζονται διὰ μέσου τῶν ἀγρῶν, ἀφ' ἑτέρου δὲ πρὸς Δ. παρακολουθοῦσι τὴν σειρὰν τῶν κορυφῶν τῶν λοφίσκων μέχρι τῆς κορυφῆς τοῦ ὑψηλοτέρου τῶν λόφων, ἔνθα διασώζεται εἰς κυκλωτερῆς πύργος εἰς ὁρατὸν ὕψος 1,30 μέτρων ἰσοδομικῶς ἐκτισμένος, ὠραιότατος καὶ κομψότατος, μὲ τὰ ὠραία ἐξογκώματα τῶν λίθων ἐξωτερικῶς καὶ πέριξ, οἱ δ' ἐξωτερικοὶ αὐτοῦ λίθοι ἐπὶ τῆς ἄνω ἐπιφανείας ἔχουσιν ἐκ τοῦ ἔνδοθεν μέρους πάντες ἐξοχὰς πρὸς στερεωτέραν, ὡς φαίνεται, ἐπικόλλησιν τοῦ ἄνωθεν τιθεμένου λίθου· εἶνε θαῦμα ἰδέσθαι τέχνης καὶ στερεότητος καὶ κομψότητος οἱ τε πύργοι καὶ αὐτὸ τὸ τεῖχος, οὗ τὸ πάχος, ὅπουδῆποτε εἶνε σαφὲς ὁλόκληρον, πανταχοῦ εἶνε τέσσαρα γ. μέτρα· μετὰ δὲ τοῦ πύργου τῆς Ν'Α. γωνίας τοῦ τείχους καὶ τοῦ πύργου τούτου εἰσὶν ἕτεροι ἐπτὰ πύργοι, ὥστε ἀνὰ τὰς κορυφὰς καὶ τὸν ὅλον ζυγὸν τῶν ὅλων λοφίσκων εἰσὶν ἑννέα ἐν ὅλῳ πύργοι, πάντες δ' οὗτοι οἱ λοφίσκοι καλοῦνται γενικῶς ἢ Κόντρα· ἡ διάμετρος τοῦ πύργου τούτου τοῦ ὠραίου, ὡς καὶ πάντων ἴσως τῶν ἄλλων, εἶνε 6,80 μέτρα τὸ δ' ἀπὸ πύργου εἰς πύργον μῆκος τοῦ τείχους εἶνε ἀλλαχοῦ μὲν περὶ τὰ 40, ἀλλαχοῦ δὲ περὶ τὰ 36 καὶ ἑνιαχοῦ περὶ τὰ 29 μέτρα· ἡ δὲ διεύθυνσις τοῦ τείχους ἀπὸ τῆς ΝΑ. γωνίας εἶνε μέχρι μὲν τοῦ ἔκτου πύργου βορειοδυτικῇ, ἐκείθεν δὲ μέχρι τοῦ ὠραίου πύργου δυσμικῇ.

Μετὰ δὲ τὸν ὥραιον πύργον ὁ λοφίσκος ἀρχεται χαμηλοῦμενος πρὸς πάσας τὰς διευθύνσεις, πρὸς Ν. δὲ τῆς νοτίας σειρᾶς τοῦ τείχους τῆς ἐπὶ τῶν λοφίσκων χαμηλοῦνται πάντες οἱ λοφίσκοι τῆς Κόντρας ἐκτὸς τοῦ τείχους, ὃ δ' ὑψηλότερος λοφίσκος τοῦ ὥραιου πύργου ἔχει πρὸς Ν. καὶ ὡς συνέχειαν ἄλλον μικρότερον λοφίσκον, ἐν δὲ ταῖς νοτίαις ὑπωρεῖαις πάντων τῶν λοφίσκων τούτων μετὰ στενὴν πεδινὴν λωρίδα παραρρεῖ ἀπὸ Δ. πρὸς Ἀ., ὡς εἴρηται, ὁ Κλείτωρ ποταμός.

Ἐν δὲ τῇ πρὸς Δ. χαμηλώσει τοῦ παρὰ τὸν ὥραιον πύργον λόφου τὸ τεῖχος ἐπίσης χαμηλοῦται μὲ διεύθυνσιν πρὸς Δ. καὶ ἕτερον πύργον ἐν τῷ μεταξῷ, εἶτα δ' ἐν τῇ δυσμικῇ ὑπωρεῖα τοῦ λόφου κάμπτει πρὸς τὰ ΒΔ. μὲ τρεῖς καταφανεῖς πύργους, μεθ' ὃ κάμπτει πρὸς Β. ἀκολουθοῦν πως τὴν ὁδὸν Κεφαλᾶ μύλου — Καρνεσίου μετὰ τριῶν ὡσαύτως πύργων καὶ εἶτα κάμπτει εὐθὺ πρὸς Ἀ. εἰς μικρὰν ἀπόστασιν καὶ παρὰ τὴν ὁδὸν Μαζεϊκῶν — Μοστιτισίου, μεθ' ὃ αὐθις πρὸς Β. — Ἐν τῇ τελευταίᾳ δὲ ταύτῃ καμπῇ ἢ γωνίᾳ ἢ ἐσωτερικῇ ὀψις τοῦ τείχους διατηρεῖται ἄριστα εἰς ὕψος ὑπὲρ τὸ μέτρον καὶ εἰς ἱκανὴν ἀπόστασιν (10 μέτρων περίπου), ἐνταῦθα δὲ δύναται τις νὰ θαυμάσῃ τὸν καλλιτεχνικώτατον τύπον τοῦ κλασσικοῦ ἰσοδομικοῦ τείχους. Ἐν τῇ κατόπιν δὲ πρὸς Β. διευθύνσει αὐτοῦ τὸ τεῖχος ἀκολουθεῖ πάλιν τὴν αὐτὴν ὁδὸν Κεφαλᾶ μύλου — Καρνεσίου, (ἀφ' ἧς ἐξέκλινεν ὀλίγον κατὰ τὴν ἀνω ῥηθείσαν πρὸς Ἀ. καὶ πρὸς Β. καμπήν, ἐν ἣ διατηρεῖται ἄριστα) μετὰ πύργων ὁρατῶν πως ἐν τῷ μεταξὺ μέχρι τῆς θέσεως Βιδάκι (ἐν ἀγρῷ χήρας Χρ. Ιερέως Χρυσανθακοπούλου), ὅπου ἐκτρέπόμενον τῆς ὁδοῦ κάμπτει πρὸς τὰ ΒΒ'Α. κατὰ συνέχειαν καὶ μέχρι πού τοῦ Καρνεσίου χειμάρρου σχηματίζει λίαν ἀνοικτὸν τόξον κύκλου, ἐφ' οὗ περὶ τοὺς ἐπτὰ κυκλοτερεῖς πύργοι διακρίνονται, ἐν οἷς εἰς ἐν αὐτῇ τῇ κοίτῃ τοῦ χειμάρρου ὑπ' αὐτοῦ ἐκχωσθεῖς παρὰ τὸν κυκλοτερῆ δὲ τοῦτον πύργον (ἀποτελοῦντα πιθανώτατα τὴν Β'Α. γωνίαν τοῦ τείχους) φαίνεται ὅτι τὸ τεῖχος στρέφεται πλεον πρὸς Ν. καὶ καταλήγει εἰς τὴν Ν'Α. γωνίαν τῆς πόλεως, ἀφ' ἧς ἠρξάμεν τῆς περι-

γραφῆς αὐτοῦ, ἀλλ' ἔχνη αὐτοῦ (τοῦ ἀνατολικοῦ δηλ. τείχους) δὲν δύναται τις πλέον νὰ ἔβῃ ἐπιπολῆς, διότι ὁ Καρνέσιος χείμαρρος τὰ πάντα ἔχει ἀνατρέψει καὶ μεταβάλει, πιθανώτατα δ' ἡ θέσις τοῦ νῦν ναύσκου τῆς Παναγίας (Φραγκοκκλησίᾳ) ἦτο ἐκτὸς τοῦ ἀνατολικοῦ τείχους τῆς πόλεως.

Τὰ ἐντὸς τῶν τειχῶν τῆς πόλεως.

Ἐντὸς τῆς πόλεως τὰ μάλλον ἄξια λόγου καὶ ἐπιπολῆς δρώμενά εἰσι τὰ ἑξῆς.

1) Ἐν τῇ δυτικῇ χώρῃ τῆς πόλεως οὐ μακρὰν τῶν δυτικῶν τειχῶν καὶ πρὸς τὰ ΒΔ. τοῦ δυτικωτέρου λόφου τῆς Κόντρας ὕψοῦται εἰς λοφίσκος, ἀνεξάρτητος τῶν τῆς Κόντρας, τεχνητὸς ἴσως, καλούμενος νῦν ὑπὸ τῶν ἀγροτῶν Παλάτι· ἐν τῇ Β'Α. αὐτοῦ κλιτύϊ εἰσὶ κατὰ χώρην τὰ θεμέλια ἀξιολόγου οἰκοδομήματος, ἐν δὲ τῇ νοτίῃ κλιτύϊ εἶνε μικρὸν οἰκοδόμημα μεταγενέστερον σωζόμενον ἐν μέρει, ἐν τοῖς τοίχοις τοῦ ὁποῦ εἰσὶν ἐνεκτισμένα καὶ κέραμοι καὶ ἄλλο ὕλικόν μετ' ἀσβέστου. Ὁ λοφίσκος λοιπὸν οὗτος εἶνε, νομίζω, προσφύεστατος εἰς τοποθέτησιν ἐνὸς τῶν τριῶν ναῶν τοῦ Κλειτορος τῶν ὑπὸ τοῦ Παυσανίου (Η', 21, 3) μνημονευομένων, δηλ. τῆς Δήμητρος, τοῦ Ἀσκληπιοῦ καὶ τῆς Εὐλειθυίας, ἢ μάλλον ἐνὸς τῶν δύο τελευταίων.

2) Εἰς ἀπόστασιν ὀλίγων μέτρων ἀπὸ τῆς κορυφῆς τῆς Κόντρας, ἔνθα ὁ ὠραίος πύργος, καὶ ἐν τῇ ΒΔ. αὐτῆς κλιτύϊ ἀνοίγεται πρὸς τὰ κάτω ἐν κοίλωμα προσφύεστατον πρὸς τὴν θέσιν τοῦ θεάτρου τῆς μεγάλης τῶν Κλειτορίων πόλεως. Καὶ ἔμαθον μὲν ὅτι οἱ Μαζαῖοι συντρίψαντες πολλοὺς ὠραίους καὶ λαξευτοὺς ἀρχαίους λίθους ἀπεκόμισαν ἐκεῖθεν εἰς Μαζεῖνα, ἐν τούτοις δ' ὅμως ἐπιμόνως ἐρευνήσας ἀνεκάλυψα ἕνα μόνον λίθον, ὅστις εἶνε λαξευτὸν κάθισμα θεάτρου ἐγχωρίου λίθου κείμενον κατὰ χώραν καὶ μόλις ἐπιπολῆς ὑπὸ θάμνους φαινόμενον ἐν τῇ ἀμπέλῃ τῶν Θ. καὶ Γ. Παπαδοπούλων, ἐντὸς τῶν ὁποίων ἀμπέλων, ὥς καὶ ἐν τῇ νοτίῳς τούτων ἀμπέλῃ τῆς χήρας Ἠλίας Ζαδούρη, εἶνε τὸ πλεῖστον τοῦ κοίλου τοῦ θεά-

τρον· συνέστησα τοῖς ἐκεῖ ἀγρόταις τὴν πάσῃ θυσίᾳ διαφύλαξιν καὶ διάσωσιν τοῦ πολυτίμου τούτου καθίσματος, ἐλαχίστου λειψάνου τοῦ θεάτρου τοῦ Κλείτορος.

3) Κατὰ τὰς βορείας ὑπωρείας τῆς ὑψηλοτέρας Κόντρας τοῦ ὁραίου πύργου καὶ οὐ μακρὰν τοῦ θεάτρου καὶ πρὸς τὰ Β'Α. αὐτοῦ ἐν ταῖς ἀμπέλοις τοῦ Παν. Λάπα εὐρίσκεται πληθὺς κίωνων τῇδε κἀκείσε διεσπαρμένων καὶ ἐν τοίχοις ἐρριμμένων, ἐν δὲ τῇ ἐδάφει κατὰ χώραν καὶ πλάκες, μὴ ἀρθεῖσαι ἀκόμη, μεγάλαι καὶ λεῖαι ὡς ἐπιστρώματα τοῦ ἐδάφους χρησιμεύουσαι. Εἶνε δ' ὁ χῶρος οὗτος ὑψωμένος πῶς ὑπὲρ τὸ πέριξ ἔδαφος καὶ ὡς ἐκ τῆς πληθύος τῶν κίωνων προφανῶς ὑποδεικνύει τὴν θέσιν ναοῦ.

4) Πρὸς Β. τῆς ὁδοῦ Μαζεῖκων—Μοστιτσιῶν καὶ πρὸς Ἀ. τῆς ὁδοῦ Καρνεσίου—Κόντρας καὶ πρὸς τὰ Ν'Α. οὗ ἐντὸς ἦτο πρότινος καὶ τὸ νεώτερον σπίτι τοῦ Ἑρακλῆ (διότι ἐπεχειρήθη πρὸ ἐτῶν μετοίκησις τοῦ χωρίου Καρνεσίου εἰς τὸν χῶρον τῆς ἀρχαίας πόλεως καταϊώθεισα καὶ κτισθέντος ἐνὸς μόνου οἴκου ἐγκαταλειφθέντος κατόπιν) μὴ ὑπάρχον πλέον, εἶνε πλείστοι ἀρχαῖοι λίθοι καὶ σπόνδυλοι κίωνων εἴτε κατερριμμένοι τῇδε κἀκείσε εἴτε σεσωρευμένοι εἰς σωροὺς (τροχάλους), ὡς καὶ ἄλλα ποικίλα συντρίμματα· ἐπίσης εἰσι πολλὰ ἄλλα ὡς σπόνδυλοι, λίθοι, κέραμοι κλ., ἰδίᾳ δὲ κατὰ τὴν θέσιν *Ρηγέικο* χωράφι περὶ τὰ 70 μέτρα πρὸς Β. εἶνε ἀγρὸς ὑψωμένος πῶς ὑπὲρ τοὺς ἄλλους καὶ ἐν τροχάλῳ (=σωρῷ λίθων) ἐν αὐτῷ εἶνε σεσωρευμένοι εἰς ὕψος σπόνδυλοι κίωνων ἐν πληθύν, λίθοι τετραγωνικοὶ καὶ τετραπλευρικοὶ ἄριστα λελαξευμένοι, σπόνδυλοι τινες κίωνων πῶρινοι καὶ ἄλλο ἀρχαῖον ὀλικὸν παρὰ τὴν ἐν τῷ χώρῳ ἐκείνῳ ὁδὸν Καρνεσίου—Κόντρας· ἡ θέσις δ' αὕτη φαίνεται σπουδαιότατη διὰ τοὺς ἄνω λόγους καὶ πιθανῶς καὶ ἐνταῦθα ὑπάρχει θέσις ναοῦ.

5) Καὶ κατὰ πάντα τὸν ἐνδον τῶν τειχῶν χῶρον τῆς πόλεως εἰσιν ἐγκατεσπαρμένοι λίθοι λαξευτοί, σπόνδυλοι κίωνων, πληθὺς συντριμμάτων κεράμων καὶ ἀγγείων, τινὲς δὲ λίθοι καὶ κατὰ χώραν, οἱ δ' ἀρμακάδες ἢ πεζοῦλαι, δηλ. τὰ ἀνα-

λήμματα τῶν ἀγρῶν, εἶνε πάντες σχεδὸν ἐπὶ ἀρχαίων τοίχων καὶ λαξευτῶν λίθων κατὰ χώραν κειμένων καὶ πρὸς τοῦτο προσφυῶς χρησιμοποιοιμένων.

6) Οἱ σπόνδυλοι τῶν κίωνων ἐν τε τῇ χώρῃ τῆς πόλεως καὶ ἐκτὸς αὐτοῦ καὶ ἐν Μαζεῖκοις, εἰς ἃ ἔχουσιν ἀποκομισθῆ πολλοί, ἀριθμοῦνται κατὰ ἑκατοντάδας, ἐὰν δέ τις θὰ εἶχε τὴν ὑπομονὴν μόνον τοὺς ἐπιπολῆς καὶ ἀπανταχοῦ διεσπαρμένους νὰ ἀριθμῇσιν, νομίζω ὅτι ὑπερβαίνουν τοὺς χιλίους· εἶνε δὲ πάντες σχεδὸν οἱ σπόνδυλοι τοῦ αὐτοῦ τύπου, δηλ. μήκους ὥσει ἑνὸς μέτρου, διαμέτρου ὥσει 0,40 μέτρου καὶ οἱ πλείστοι μὲν ἀρράβδωτοι τινὲς δὲ κατὰ τὸ ἥμισυ βράδωτοι καὶ τινες ὅλως βράδωτοι, ἀλλὰ πάντες ἐκ τοῦ ἐγγχωρίου τιτανολίθου, ἐξ οὗ καὶ οἱ λίθοι τῶν τειχῶν καὶ τῶν πύργων καὶ τῶν ἐν γένει οἰκοδομημάτων, οὐδεὶς δ' ἐξ ὧσιν εἶδον ἔχει ὁπλὴν ἐν τῇ μέσῃ πρὸς συναρμογὴν μετὰ τῶν ἀνωτέρω, πρᾶγμα δὲ περιεργον, οὔτε στυλοβάτην ἰωνικοῦ ἢ κορινθιακοῦ κίονος εἰδόν που ἐν τῇ μέσῃ τοσούτων σπονδύλων οὔτε κιονόκρανόν τι, ἐξ οὗ φαίνεται ὅτι ταῦτα ἐχρησιμοποιήθησαν ὑπὸ τῶν ἐκάστοτε καλλιεργούντων τὸν χώρον ἢ καὶ ὑπὸ κτιστῶν τῶν πέρας συν-οικισμῶν.

7) Εἰς ἀπόσταν 70 μέτρων περίπου πρὸς τὰ ΝΑ. τοῦ ναῦσκου τῆς Παναγίης πρὸς τὴν δημοσίαν ὁδὸν Μαζεϊκῶν — Μοσσιτσιοῦ ὑπάρχουσι κατὰ χώραν ἴχνη τείχους διήκοντος ἀπὸ τῶν ΝΑ. πρὸς τὰ ΒΔ. εἰς μήκος 25 μέτρων καταφανῆ· εἶνε ἄρ' αὖ γε ταῦτα μέρος τῶν ἀνεξιχνιάτων ἀνκτολικῶν τειχῶν τῆς πόλεως; πύργου ἴχνη δὲν φαίνονται ἐκεῖ που ἐπιπλῆς, ὥστε νὰ βεβαιωθῇ τὸ πρᾶγμα.

Ἡ ἀκρόπολις τοῦ Κλείτορος.

Οἱ ξένοι ἀρχαιολόγοι, ἰδίᾳ δ' οἱ Bischer καὶ Bursian, τοποθετοῦσι τὴν ἀκρόπολιν τοῦ Κλείτορος «ἐν τοῖς ὑψώμασι τοῖς περιέχουσι τοὺς στρογγύλους πύργους», δηλ. ἐν τοῖς γνωστοῖς ἤδη ἐκ τῶν ἀνω λοφίσκοις τῆς Κόντρας· ἐγὼ δ' (ἐν Ἀξανιάδι καὶ Καλαβρ. ἐπετηρίδι) ἐφρόνουν ὅτι αὕτη ἦτο ἐν

τῷ πρὸς τὰ ΒΔ. τῆς πόλεως ὑψηλῷ καὶ κωνοειδεῖ βουνῷ, οὗ ἐν τῇ κορυφῇ εἶνε ναῦσκος τοῦ Ἀγ. Παντελεήμονος. Ἀλλ' ἡ ἀκριδὴς ἐπὶ τόπου ἔρευνα τῶν πραγμάτων προφανῶς κατέδειξεν, ὅτι ἀμφότεραι αἱ ἄνω γυνῶμαί εἰσιν ὅλως ἐσφραγμένα, καὶ ὅτι ἀκρόπολιν ὁ Κλείτωρ δὲν εἶχε. Διότι, ἀφ' ἐνὸς μὲν δὲν εἶνε δυνατόν ἡ Κόντρα νὰ ἐχρησίμευεν ὡς ἀκρόπολις, καθ' ὅσον τὰ νότια τεῖχη τῆς πόλεως ἀπτονται αὐτῶν τῶν κορυφῶν τῶν λοφίσκων, ὡς εἴρηται, ἀφίνοντα ἐκτὸς τὸ πλεῖστον μέρος αὐτῶν, ἐν ᾧ ἐν τῷ ἐντὸς τῶν τειχῶν καὶ πρὸς Β. αὐτῶν χώρῳ οὐδαμοῦ ὑπάρχει ἵχνος τειχῶν, δι' ὧν νὰ περιεφράσσεται ἡ δῆθεν ἀκρόπολις, ἐπὶ πλεόν δ' ἡ πρὸς Β. κλιτὺς τῶν λοφίσκων αὐτῶν εἶνε ἡρέμα κατωφερῆς οὐδὲ παρέχει καὶ χώρον πρὸς ἀκρόπολιν, ἀλλὰ καὶ οἱ λοφίσκοι οὗτοι μόλις μέτρα τινὰ (περὶ τὰ δέκα) ὑφιοῦνται ὑπὲρ τὴν πεδιάδα· ἂν δὲ τοῦνκτιον ἐχρησιμοποιοῦντο οἱ λοφίσκοι οὗτοι ὡς ἀκρόπολις, θὰ ἔπρεπε νὰ ἔχωσι σαφὲς τεῖχος πέριξ καὶ νὰ ἀφίνωσιν ἐκτὸς τοῦ τεύχους μόνον τὰς κατωτέρας κλιτὺς τῶν λόφων. Ἀφ' ἐτέρου δ' ἐν τῷ βουνῷ τοῦ Ἀγ. Παντελεήμονος οὐδὲν οὐδαμοῦ ἵχνος ἀρχαίων τειχῶν ἢ οἰκοδομημάτων ὑπάρχει, εἰ καὶ ὁ χώρος εἶνε προσφυστάτος πρὸς Ἰδρυσιν ἀκροπόλεως· ἀλλ' ἐπὶ πλεόν τὰ τε δυσμικὰ καὶ τὰ βορειοδυτικὰ τεῖχη τῆς πόλεως τὰ ἐπὶ τόπου καταφανῇ, ὡς ἀνωτέρω ἐρρήθη, ἀπέχουσιν ἐκκτοντάδας μέτρων ἀπὸ τῶν κατωτάτων ὑπωρειῶν τοῦ ἐν λόγῳ βουνοῦ τοῦ Ἀγ. Παντελεήμονος οὐδὲ φαίνεται ποιά τις σχέσις τῶν τειχῶν πρὸς τὸν βουνὸν ἐκεῖνον. Ὁ Κλείτωρ ἄρα ἀκρόπολιν δὲν εἶχε· τοῦτο δ' ἐπιπροσθέτως καταφαίνεται καὶ ἐκ τοῦ Παυσανίου καὶ ἐκ τοῦ Πολυβίου· διότι ὁ μὲν Παυσανίας (Η'. 21, 2) σαφῶς λέγει ὅτι «οἰκεῖται δ' ἡ πόλις ἐν ὁμαλῇ, κύκλῳ δὲ ὄρη περιέχοντά ἐστιν οὐ μεγάλα», δηλοῖ δηλ. ὅτι ἡ πόλις κεῖται ἐν πεδιάδι, ὡς καὶ τῷ ὄντι ἔκειτο, καὶ ἐπομένως ἐστέρειτο ἀκροπόλεως· ὁ δὲ Πολύβιος (Δ'. 18, 14 καὶ 19, 2-4) ἐν τῇ πολιορκίᾳ τῶν Κλειτορίων ὑπὸ τῶν Αἰτωλῶν οὐδαμοῦ ὑπεμφαίνει ἀκρόπολιν, λέγων ὅτι οἱ Αἰτωλοὶ στηρίζοντες τὰς κλίμακας ἐπὶ τῶν τειχῶν κατεπεύραζον τῆς πόλεως τῶν Κλει-

τορίων περιφρονησάντων τὰς Αἰτωλικὰς προτάσεις περὶ προσωρήσεως αὐτῶν εἰς τὴν Αἰτωλικὴν ὁμοσπονδίαν, μέχρις οὗ οἱ Αἰτωλοὶ, ἀπελπίσαντες ὅτι θὰ κατελάμβανον τὴν πόλιν, ἀπεχώρησαν.

Τὰ ἐκτὸς τοῦ περιβάλλου τῆς πόλεως.

Ἐπὶ τῶν ἐκτὸς τῶν τειχῶν τῆς πόλεως τοῦ Κλειτορος, τῶν τε ἐγγύς καὶ τῶν ἀπωτέρων, ἀλλ' ἐν τῇ περιοχῇ αὐτῆς, σημειωτέα τὰ ἑξῆς.

1) Αἱ κυριώτεραι τῶν πυλῶν τῆς πόλεως φαίνεται ὅτι ἦσαν ἐν τῇ μέσῳ που τῶν ἀνατολικῶν τειχῶν παρὰ τὸν νῦν ναῖσκον τῆς Παναγίας καὶ ἐν τῇ μέσῳ που τῶν δυτικῶν τειχῶν, δηλ. ἀμφότεραι παρὰ τὴν νῦν ὁδὸν Μαζεῖκων - Μοστιτσίου· καὶ ἡ μὲν ἐκτὸς τῆς Ἀ. πύλης ἀμαξιτὴ ὁδὸς ἦγε βεβαίως εἰς Καφυὰς καὶ εἰς Λουσούς, ἡ δ' ἐκτὸς τῆς Δ. πύλης ἦγε πιθανῶς εἰς Κύναιθαν διὰ τῆς πεδιάδος τῶν νῦν χωρίων Μοστιτσίου καὶ Καστελλοῦ καὶ διὰ τοῦ διασκέλου τοῦ λεγομένου Πρυόλιθα καὶ διὰ τῆς τοῦ Ἑρασίνου ποταμοῦ ποταμίας χώρας, ἡ αὐτὴ δ' ὁδὸς ἴσως διηυθύνετο καὶ εἰς Ψωφίδα στρέφουσα ἐκ τοῦ κάμπου τοῦ Μοστιτσίου διὰ τοῦ διασκέλου τοῦ χωρίου Μαμαλοῦκα εἰς τὸν Πάϊον. χεῖμαρρον κλ., ὡς ἐν οἰκείῳ τόπῳ ῥηθήσεται. Τῷ ὄντι δὲ τὰ σημαντικώτατα πολυάνδρια τῶν Κλειτορίων ἦσαν τὸ μὲν ἐν ἐκατέρωθεν τῆς πρὸς Δ. τῆς πόλεως ἄνω ῥηθείσης ὁδοῦ ἀπὸ τῆς πύλης μέχρις οὗ τοῦ ἡρειπωμένου ναΐσκου τοῦ Ἀγ. Πέτρου, τὸ δ' ἕτερον ἐκατέρωθεν τῆς πρὸς Ἀ. τῆς πόλεως ὡσαύτως ἄνω ῥηθείσης ὁδοῦ παρὰ τὸν ναῖσκον τῆς Παναγίας (Φραγκοκκλησί). Καὶ ἐν μὲν τῇ πρὸς Δ. τῆς πόλεως χώρῃ εὕρισκοντο ἀνέκαθεν καὶ εὕρισκονται ἐν τοῖς ἀγροῖς τάφοι μετὰ πολλῶν καὶ ποικίλων κτερισμάτων καὶ ἰδίᾳ κάτωθεν τῆς ὁδοῦ, δηλ. πρὸς Ν. τῆς ὁδοῦ Μαζεῖκων - Μοστιτσίου, μέχρις οὗ ἡρειπωμένου ναΐσκου τοῦ Ἀγ. Πέτρου, ὅστις ἐξαφανισθεὶς σχεδὸν ἐν τῇ μέσῳ καλλιεργηθέντος ἀγροῦ καὶ ἐν σμικροτάτῳ ὕψωματι διασώζει εἰσέτι τὰ θεμέλια αὐτοῦ, ἐν οἷς εἰσιν ἐντετοιχισμένοι πολλοὶ ἀρχαῖοι καὶ

κομποὶ οἰκοδομικοὶ λίθοι· ἀπ' αὐτοῦ δὲ καὶ τῆς ἐγγύς αὐτῇ πρὸς Β. ὁδοῦ τῆς καὶ ἐν τῇ κατωτάτῃ καὶ νοτιωτάτῃ ὑπερεῖα τοῦ βουνοῦ τοῦ ἁγίου Παντελεήμονος μέχρι τῆς δυσμικῆς πύλης τῆς πόλεως ἢ ἀπόστασις διὰ τοῦ πολυανδρίου εἶνε περὶπου 240 μέτρων, δι' ὃν πιθανῶς τοῦτο διήκε. Ἐπίσης δὲ λίθοι καλοὶ καὶ μεγάλοι εὐρέθησαν ἐν σμικροτάτῃ ὑψώματι ἐν ἀγρῷ Ν'Α. τοῦ ἁγ. Πέτρου καὶ ἐκεῖ ὡσαύτως μία πλάξ συντετριμμένη ἤδη ἐκ τάρων πιθανῶς καὶ ἐγγύς πολλὰ ὅπται πλίνθοι· ἄλλη δὲ πλάξ μεγάλη μετ' ἐπιγραφῆς, ἐν ᾗ διεκρίνοντο αἱ λέξεις «ὦ ξεῖνε, χαῖρε» (καὶ τινες ἄλλαι δυσανάγνωστοι) ἐπομένως ἐπιτυμβία πλάξ, ἐκσκαφεῖσα καὶ ἐκτεθειμένη ἐν τῇ ὁδῷ πρὸς Β. τοῦ ἁγ. Πέτρου διεχωρίσθη καὶ ἀπεκομίσθη ἐσχάτως εἰς Μαζεῖκα ὑπὸ Μαζαίων εἰς τεμάχη. Ἐν δὲ τῇ πρὸς Ἀ. τῆς πόλεως χώρῃ ὡσαύτως ἀνευρίσκοντο καὶ εὐρίσκονται ἐν τοῖς ἀγροῖς τάφοι μετὰ πολλῶν ἐπίσης καὶ ποικίλων κτερισμάτων περὶ τὸν ναῖσκον τῆς Παναγίας, ἀλλ' ὁ Καρνέσιος χεῖμαρρος ἔχει καταστρέψει καὶ μεταβάλει τὸν χώρον ἐκεῖνον πολλάκις καὶ συχνάκις ῥοῦν μεταβάλλων. Ἐκεῖ που, ὡς ἐρρήθη, εὐρέθη καὶ τὸ περιώνυμον νεκρικὸν μαρμάρινον ἀνάγλυφον τὸ ἄνω περιγραφέν ἀναχωσθὲν ὑπὸ τοῦ χειμάρρου. Ἐκεῖ που πρὸς τὰ Β'Α. τοῦ τῆς Παναγίας ναΐσκου εὐρέθη ἐν τῇ καλλιεργίᾳ ἀγρῶν οἰκοδόμημα μετὰ πληθὺς ὀπτῶν πλίνθων ἱερησιμεῖον ἴσως ὡς λουτρόν, ἐν δὲ τῇ νῦν βαθεῖᾳ κοίτῃ τοῦ χειμάρρου, ὅστις δι' αὐτῆς ἐνήργησεν οἶονεὶ ἀνασκαφήν, φαίνονται πλὴν τοῦ ἄνω ῥηθέντος στρογγύλου πύργου τῶν Β'Α. τειχῶν τῆς πόλεως καὶ τρεῖς σπόνδυλοι κίωνων παρασυσθέντες ὑπ' αὐτοῦ καὶ κατὰ χώραν τοῖχοι μεταγενέστεροι καὶ ἔδαφος κεχωσμένον ὑπὲρ τὸ φυσικὸν καὶ τοῖχος συνεχῆς ἐν τῇ Ἀ. αὐτοῦ ὄχθῃ καὶ ἄλλα ποικίλα συντρίμματα καὶ κέραμοι καὶ πῶρινοι λίθοι ἐντετοιχισμένοι.

2) Ἐν τῇ ναΐσκῳ τῆς Παναγίας (Φραγκοκκλησί) κεῖται κατερριμμένος πρὸ τῆς εἰσόδου λίθος ἀρχαῖος μετὰ ἀνοίγματος ἡμίθραυστος. Ἐπὶ δὲ τῶν τοίχων τοῦ ναΐσκου εἰσὶν ἐντετοιχι-

σμένοι πολλοὶ ὀγκώδεις καὶ λαξευτοὶ ἀρχαῖοι λίθοι καὶ πώρινοι καὶ κέραμοι καὶ δεξιᾷ τῆς εἰσόδου εἰς ὕψος μέτρου μαρμάρινον τέμαχος λίθου πρὸς τὰ ἐμπρός· ἐν δὲ τῇ βορείᾳ πλευρᾷ εὐθὺς ἄνω τῶν θεμελίων ἰδιαιτέρως εἰς ἀρχαῖος λίθος μετὰ γραμμῶν λαξευτῶν πρὸς τὰ ἐμπρὸς καὶ κυκλοτερῶν, μᾶλλον χρησιμοποιοηθεὶς ἐν βυζαντιακῇ ναῷ. ὡς δηλοῦσι καὶ οἱ πώρινοι λίθοι, ἐν οἷς εἰς πολὺ μέγας, ὑπεμφαίνοντες συνήθως βυζαντιακοὺς ναοὺς· καὶ ἐντὸς δὲ τοῦ ναοῦ τῆς Παναγίας, ὡς εἰσὶν ἐντετοιχισμένα πολλὰ λείψανα τῆς ἀρχαιότητος, καὶ αὐτὸς δ' ὁ λίθος τῆς Ἀγ. Τραπέζης, ὡς εἰπὸν μοι, εἶνε σημαντικὸς καὶ ἐνεπίγραφος. Ἐγγὺς δὲ πρὸς Δ. τοῦ ναΐσκου τούτου εἶνε νῦν ἡ ξηρὰ κοίτη τοῦ Καρνεσίου ῥύακος, ἐκεῖ δ' ἐν τῇ ὁδῷ ἴσταιται οὐχὶ κατὰ χώραν καὶ βράδωτὸς σπόνδυλος κίονος διαμέτρου 0,40 μ.

3) Ἐν τῇ βορείῳ κλιτύϊ τοῦ βουνοῦ τοῦ Ἀγ. Παντελεήμονος ἐν θέσει Κιάφα εὐρέθησαν πήλινοι σωλῆνες καὶ ἄλλα ἀλλαχοῦ ἔχνη ὕδραγωγείου, ἐξ οὗ φαίνεται, συμφώνως καὶ πρὸς τὴν ζῶσαν παράδοσιν, ὅτι οἱ Κλειτόριοι εἶχον μετοχεύσει εἰς τὴν πόλιν αὐτῶν τὸ μίαν καὶ ἡμίσειαν ὥραν περιῖπου πρὸς τὰ ΒΔ. τοῦ Κλειτόρος καὶ πρὸς τὰ ΝΑ. τοῦ νῦν χωρίου Καστελλίου πολὺ ὕδωρ τοῦ κεφαλοθύσου, ὅπερ νῦν καλεῖται Βασιλικὸ πηγίδι, ὕδωρ ἄριστον καὶ δροσερώτατον.

4) Ἐπίσης κατὰ τὴν ζῶσαν παράδοσιν διωχέτευον ὕδωρ οἱ Κλειτόριοι εἰς τὴν πόλιν αὐτῶν καὶ ἐκ τοῦ ῥοῦ τοῦ πρὸς Ἀ. τῆς πόλεως Ἀροανίου ποταμοῦ, ὅπερ ὅμως μόνον τὸ πρὸς Ν. τῆς ὁδοῦ Μαζετικῶν - Μοσιτισίου νότιον διαμέρισμα τῆς πόλεως ὕδρευε.

5) Καὶ περὶ τὸ χωρίον Καρνέσιον εὐρίσκονται ἐνίοτε νομίματα καὶ ἄλλα ἀρχαιότητος ἔχνη, ἐξ οὗ δηλοῦται ὅτι καὶ ἐκεῖ που ὑπῆρχεν ἀρχαῖος συνοικισμὸς ὕδρευόμενος ἀπὸ τῶν περὶ τὸ Καρνέσιον καὶ ὑπὲρ αὐτὸ πηγῶν.

6) Ὁ Κλείτωρ ποταμὸς παραρρεῖ ἀπὸ Ν. τὴν πόλιν τοῦ Κλειτόρος εἰς ἀπόστασιν ἀπὸ τῶν νοτίων αὐτῆς τειχῶν 100 - 200 μέτρων, εἰς τὰ ΝΑ. δὲ τῆς πόλεως παρὰ τὴν θέσιν Μπε-

νέσι ἐνοῦται μετὰ τοῦ Καρνεσίου χερμαῖρου, ἐκεῖ δὲ περίπου ὁ Παυσανίας ὁδεύων ἀπὸ τῆς συμβολῆς Κλείτορος καὶ Ἀροανίου (πρὸς τὰ Ν'Α. τῶν Μαζεῖκων) ἐν δεξιᾷ τοῦ Κλείτορος καὶ εἰς ἀπόστασιν ἀπὸ τῆς συμβολῆς 1400 περίπου μέτρων (ἐπτὰ σταδίων κατὰ Παυσανίαν) διέβη τὸν Κλείτορα καὶ εἰσῆλθεν εἰς τὴν πόλιν.

7) Εἰς ἀπόστασιν 15' τῆς ὥρας περίπου πρὸς τὰ ΝΔ. τῆς πόλεως καὶ πέραν τῆς δεξιᾶς ὁχθῆς τοῦ Κλείτορος ποταμοῦ ὑπάρχει πηγὴ. Παρὰ τὴν πηγὴν λοιπὸν ἐν τῇ ὁδῷ Μαζεῖκων - Στρεζόδης κατάνκειται σπόνδυλος κίονος μήκους 2 μέτρων, κατωτέρω δὲ αὐτῆς πρὸς τὰ ΒΔ. κεῖται ἡ θέσις Κολόνναι ἢ Παληόνταρα, ὅπου ΝΔ. τῶν ἀλωνίων εὐρίσκονται διεσκορπισμένοι ἐπίσης πολλοὶ σπόνδυλοι κίωνων, εὐρέθησαν δὲ καὶ πλάκες κεχωσμένοι καὶ μνήματα, ὧν ἐντὸς μάχαιραι καὶ ἄλλα. Ἡ ἀπόστασις δ' αὕτη, ἡ πηγὴ, οἱ κίονες καὶ τὰλλα εὐρισκόμενα ἀρχαῖα λείψανα ἐντὸς περικυλισμένου χώρου καὶ οἱ δύο Ἅγιοι Θεόδωροι, οἱ συνήθως ἔφιπποι, καὶ πιθανῶς διάδοχοι τῶν δύο Διοσκούρων, πιθανῶς ὑπεμφαίνουσι τὸν ναὸν «τῶν Διοσκούρων, καλουμένων δὲ μεγάλων θεῶν», ὧν τὸ ἱερὸν κατὰ Παυσανίαν (Η', 21, 4) μετὰ χαλκῶν ἀγαλμάτων ἀπεῖχε τῆς πόλεως ὅσον στάδια τέσσαρα (800 περίπου μέτρα).

8) Ἐν τῇ οἰκίᾳ τοῦ Γ. Σπηλιωτοπούλου ἐν Μαζεῖκοις καὶ ἐν τῇ νοτίᾳ αὐτῆς προσόψει εἶνε ἐντετοιχισμένη 1 1/2 μέτρον ὑπὲρ τὸ ἔδαφος μαρμαρίνη πλάξ 0,49 μ. ὕψους καὶ 0,42 πλάτους μετὰ πλαίσιου ἐν τῷ μέσῳ καὶ ἄλλου ἐν τῷ ἄνω ἄκρῳ, ὑπὲρ δὲ καὶ μικρὸν ἀέτωμα ἐν τῷ μέσῳ τοῦ ὁποῦ κόσμημα σχήματος στρογγύλου· αὕτη εἶνε πλάξ ἐπιτύμβιος, ἐν ᾗ ἐν τῷ ἄνω μὲν χώρῳ, δηλ. τῷ ὑπὲρ τὸ μέσον πλαίσιον, εἶνε ἡ ἐπιγραφὴ: . . . ΕΚΤΙΚΕ ΧΑΙΡΕ, ἐν δὲ τῷ κάτω ἡ ἐπιγραφὴ: ΦΙΛΙΠΠΗ ΧΑΙΡΕ. Ἀκριβεστέρᾳ δ' ἔρευνα ἔτι πλείω ἀρχαῖα θέλει ἀποκαλύψει πολλαχοῦ τῶν Μαζεῖκων, ἐν ταῖς ὁδοῖς τῶν ὁποίων καὶ σπόνδυλοι κίωνων πολλοὶ ἔχουσιν ἐγχωσθῇ πρὸς κόσμον.

9) Πρὸς Ἀ. δὲ καὶ πρὸς Ν. αὐτοῦ εἶνε μικρὰ ἐπίπεδος ἔκτασις μετὰ τινων ἐρειπίων, ὡς εἰπόν μοι. Ἡ θέσις δ' αὕτη ἀπέ-

χει τοῦ Κλείτορος περὶ τὴν μίαν καὶ ἡμίσειαν ὥραν πρὸς τὰ ΝΔ. Μήπως ἐνταῦθα πρόκειται περὶ τοῦ ναοῦ τῆς Κορίας Ἀθηνᾶς, ὅστις κατὰ Πausανίαν (H'. 21, 4) «ἐπὶ κορυφῆς ὄρους κείμενος πεποιήται τριάκοντα σταδίοις (= ἐξ περίπου χιλιόμετροις) ἀπὸ τέρω τῆς πόλεως», ἀφοῦ μάλιστα καὶ ἡ ἀπόστασις τοῦ τε βουνοῦ τοῦ Ἀγ. Αθανασίου καὶ τοῦ ναοῦ τῆς Κορίας Ἀθηνᾶς προσαρμόζονται; Τὸν ναὸν τῆς Κορίας οἱ ξένοι ἀρχαιολόγοι τοποθετοῦσι πρὸς Β. τοῦ Κλείτορος ἐπὶ τοῦ βουνοῦ μεταξὺ Κλείτορος καὶ Σουθενῶν, ἀλλὰ καὶ αὐτοὶ κατ' εἰκασίαν, μὴ ὀρίζοντος τοῦ Παυσανίου πρὸς ποῖον σημεῖον τοῦ ὀρίζοντος ἐν σχέσει πρὸς τὴν πόλιν ἔκειτο, ἀλλ' ὥς ἐκ τῶν ἄνω καταφαίνεται, μᾶλλον πρὸς Ν. ἐξετείνοντο τὰ προάστεια τοῦ Κλείτορος καὶ οὕτω δὲν ἀποκλείεται ἡ πιθανότης, ὅτι καὶ ὁ τῶν Διοσκουρῶν καὶ ὁ τῆς Κορίας Ἀθηνᾶς ναὸς ἔκειντο πρὸς Ν. τοῦ Κλείτορος. Ἰσως δ' ὅμως ὁ ἐν λόγῳ ἀρχαῖος ναὸς καὶ νῦν μετεποιήθη εἰς βυζαντινὸν ναὸν ἢ καὶ μονὴν τοῦ Ἀγ. Ἀθανασίου, οὗ φέρει τὸ ὄνομα.

10) Τὴν ἱστορικὴν καὶ καλλιτεχνικὴν τέλος ἀξίαν τοῦ Κλείτορος πραγματεύομαι ἐκτενῶς ἐν τε Ἀζανιάδι (σελ. 52 - 54, 80 - 90) καὶ Καλαβρ. ἐπετ. (σ. 33), φαίνεται δ' ὅτι καὶ ὁ Κλείτωρ καὶ ἡ Κύναιθα καὶ αἱ ἄλλαι ἐν Καλαβρύτοις πόλιναι καὶ συνοικισμοὶ τὰς πρώτας αὐτῶν καταστροφὰς ἔπαθον ἐπὶ τῆς τῷ 396 μ. Χ. θεινῆς ἐπιδρομῆς τῶν ὑπὸ τὸν Ἀλάριχον Γότθων.

Μετὰ τὰ ἄνω λεπτομερῶς ἐκτεθέντα θαρρούντως συνίστημι τῇ τε Ἀρχαιολογικῇ Ἑταιρείᾳ καὶ τῇ Σ. Κυβερνήσει πρῶτον μὲν νῦν σπεύσωσι καὶ προφυλάξωσιν ἀπὸ τῆς περαιτέρω καταστροφῆς τὴν μεγαλὸν καὶ ἀρχαίαν τῶν Κλειτορίων πόλιν, δεύτερον δὲ νῦν μὴ βραδύνωσι νῦν ἐνεργήσωσιν εὐρυτάτας ἀνασκαφὰς καὶ καθ' ἅπασαν μὲν τὴν ἑκτασιν τῆς ἔνδον τῶν τειχῶν ἀρχαίας πόλεως, ἰδίᾳ δὲ περὶ τὰ τεῖχη πέριξ καὶ ἰδίᾳ τὰ ἀνατολικά πρὸς ἀποκάλυψιν αὐτῶν, κατὰ τὸ θέατρον πρὸς ἀποκάλυψιν αὐτοῦ, κατὰ τὸ λεχθὲν Παλάτι, πρὸς ἀποκάλυψιν τοῦ ἐκεῖ ναοῦ, κατὰ τὴν θέσιν Ῥηγέικο χωράφι καὶ ὅπου ἀλλαχοῦ ὁ

ἐντεταλμένος ἤθελε νομίσει ἐπὶ καιρον, ἐπὶ πλέον δὲ καὶ πρὸς Ἀ. τῆς πόλεως ἐκτὸς τῆς πύλης περὶ τὸν ναῦσκον τοῦ Φραγκοκκλησίου καὶ πρὸς Δ. τῆς πόλεως μεταξὺ τῶν δυτικῶν αὐτῆς τειχῶν καὶ τῶν ἐρειπίων τοῦ ναοῦ τοῦ Ἀγ. Πέτρου, δηλ. κατὰ τὰ δύο κυριώτερα πολυάνδρια, καὶ κατὰ τὴν θέσιν Κολόνναι τοῦ Παλαιόνταρα πρὸς πιθανὴν ἀνεύρεσιν τοῦ ναοῦ τῶν Διοσκούρων καὶ εἶπου ἄλλοθι.

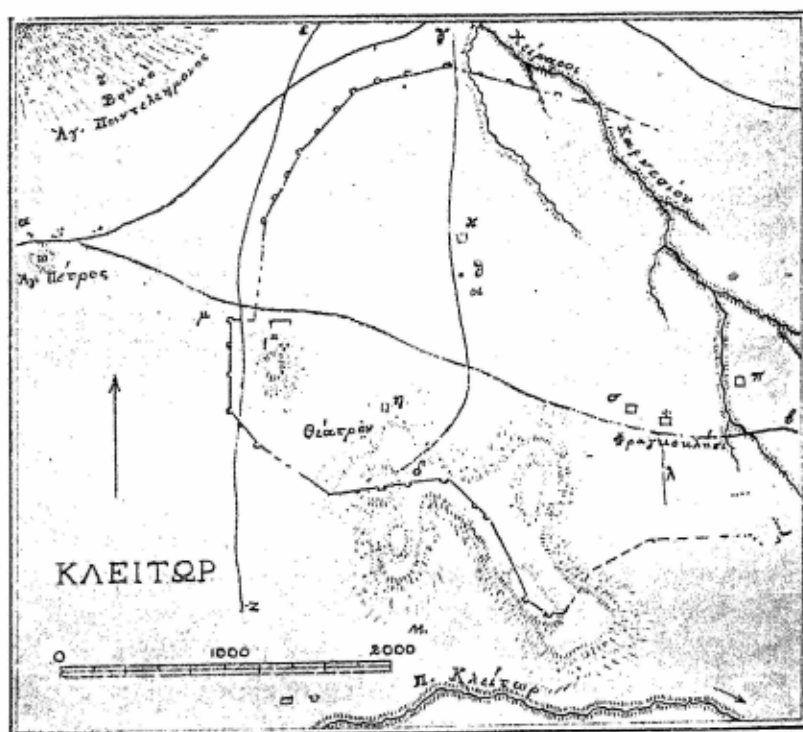

• Τοπογραφικὸς πῖναξ Κλείτορος

α-ε. Ὁδὸς Μοστιταίου Μαζαίων. — γ-δ Ὁδὸς Καρνεσίου-Κόντρας. — ε-ζ Ὁδὸς Καρνεσίου-μύλου Κεραλαῶ. — λ. Ἰχνη τείχους. — μ Δ. πόλη; — ν Ἀ. πόλη; — τ Κιάφα. — Γ Παλάτι. — η Ναὸς Δημήτρου; — Π. λουτρόν; — σ θέσις εὐρέσεως ἀναγλύφου.

Ἡ δὲ Κλειτορία, δηλ. ἡ κυριαρχία τοῦ Κλείτορος. ἐξετείνετο κατὰ τοὺς χρόνους τοῦ Παυσανίου ἐν τοῖς τέως δήμοις

Σουθενῶν, Καλλιφωνίας, Κλειτορίας, Λευκασίας (πλὴν τῆς ἀνατολικῆς περιοχῆς καὶ τῆς θέσεως τοῦ Παγκρατίου ἀνηκούσης τῇ Καφυάτιδι) καὶ Παίων καὶ ἐν τοῖς χωρίοις Χοδόλης (Ἀροανίας), Δεχουνίῳ (Ψωφίδος), Ποδογορᾶς, Συριάμου Ξερонаρυταίνης, Διδρίτσης καὶ Βάχλιας (Ἐλευστίνος Γόρτυνος) Τοπορίστης καὶ Γλανίτσης (Γόρτυνος).

*Ἴδε τὸ παρατιθέμενον τοπογραφικὸν διάγραμμα τοῦ Κλειτορος.

Καφναὶ - Καφυᾶτις. *

Μεταξὺ Λεβειδίου καὶ Κανδύλας (ἐν τῇ ἐπαρχίᾳ Μαντινείας) ὑπάρχει σειρὰ βουνῶν, ἀπὸ τῶν βορείων καὶ Β'Α. ὑπορειῶν τῶν ὁποίων τὰ ὕδατα καταρρέοντα πρὸς Β. καὶ πρὸς τὰ Β'Α. εἰσέρχονται εἰς τὴν Ὀρχομενικὴν πεδιάδα (ὁ Ὀρχομενὸς ἔκειτο παρὰ τὸ νῦν χωρίον Καλπάνι) καὶ σχηματίζουσι κεκλεισμένην (ἀνευ διεξόδου) λίμνην, τὴν λίμνην τῆς Κανδύλας (χωρίου κειμένου πρὸς τὰ Β. καὶ Β'Α. τῆς λίμνης), ταύτης δ' ἐκχειλίζουσιν κατὰ χειμῶνα καὶ μετὰ πολλὰς βροχὰς τὰ ὕδατα ῥέουσι πρὸς Δ. καὶ εἰτα πρὸς τὰ ΝΔ. εἰς τὴν Καφυατικὴν λίμνην (=τὴν λίμνην τῆς Χωτούσης), ἣτις ἐπίσης τὸν μὲν χειμῶνα ἐκχειλίζει καὶ κατακλύζει τὴν πέριξ Καφυατικὴν πεδιάδα, τὸ δὲ θέρος περιορίζεται ἐντὸς ἐπιμήκους κοίτης, ἣτις καλεῖται ὁ Βούτημος, περὶ τὴν ἰτέαι, πλάτανοι, λευκαί, τὸ βούτημα τῶν σαγματοποιῶν καὶ ἄλλα ποτάμια φυτὰ φύονται, καὶ κατασταλάζουσιν εἰς καταδόθραν κειμένην ἐν τῇ νοτίῳ ἄκρῳ τῆς Καφυατικῆς πεδιάδος καὶ λίμνης, ὁπόθεν ὑπογείως καὶ ὑπὸ τὸ πρὸς Δ. καὶ πρὸς τὰ ΒΔ. ἕως Καστανιᾶν ῥέοντα ἀνατέλλουσι καὶ πηγάζουσι καὶ κατὰ τὰς ἀντιλήψεις

* Εἰ καὶ ἡ Καφυᾶτις ἐν μέρει μόνον ἤπτετο τῆς ἐπαρχίας Καλαβρύτων ἐπ.ξέτεινα τὰς ἐρεῖναις μου ἐφ' ἀπάσης ταύτης, ἐπὶ τῇ ἐλπίδι, ὅτι θὰ δ.ευ.κοινίσω, ὡς καὶ διευκρίνισα, τὰ περὶ αὐτῆς, καθ' ὅσον οἱ ἀρχαιολόγοι καὶ περιγίγνται ἀσφαῖς, καὶ σκοτεινῶς τὰ περὶ Καφυῶν ἐκθέτουσι.

τῶν ἀρχαίων καὶ κατὰ τὰς πεποιθήσεις τῶν νῦν εἰς τὸν Ῥεύνον, δηλ. εἰς τὸ ἐν τῷ Νταρεϊκῷ πεδίῳ κεφαλόδρουσον Μπαλιτσάκο παρὰ τὸ χωρίον Γκιουσι, τὴν ἀρχὴν καὶ πηγὴν τοῦ Ῥάγου ποταμοῦ. Ὡς δηλ. ἡ Φενεατικὴ λίμνη σχηματίζει ὑπογείως τὴν παμμεγίστην πηγὴν τοῦ Λάδωνος καὶ ἡ λίμνη καὶ καταδόθρα τῶν Σουθενῶν σχηματίζει τὴν ὀγκώδη πηγὴν τοῦ Ἀροανίου ὑπογείως, οὕτω καὶ ἡ Καφυατικὴ λίμνη καὶ καταδόθρα σχηματίζει ἐπίσης τὴν μεγάλην πηγὴν τοῦ τρίτου ποταμοῦ Ῥάγου ἐπίσης ὑπογείως· ἡ δ' ἀπόστασις ἀπὸ τῆς Καφυατικῆς καταδόθρας μέχρι Ῥεύνου (ἢ ἐπὶ τῆς ἐπιφανείας, οὐχὶ ἡ ὑπόγειος) διὰ τῆς ὁμαλῆς καὶ σχεδὸν πεδινῆς περιοχῆς τοῦ χωρίου Μπεζενίλου εἶνε περίπου 3 1/2 ὥρων. Πρὸς τὰ Ν.Α. δὲ τῆς καταδόθρας καὶ εἰς μικρὰν (ὥσει 20' τῆς ὥρας) ἀπόστασιν ἀπὸ τῶν βορείων κλιτύων τοῦ πρὸς Ν. τῆς Καφυατικῆς λίμνης βουνοῦ εἶνε τὸ χωρίον Πλέσια (τοῦ τέως δήμου Ὀρχομενοῦ, ἐν ᾧ ἡ Χωτούσσα καὶ ἡ Κώμη εἶνε χωρία τοῦ τέως δήμου Νάσων, οὐ ἔδρα τὸ Δάρι).

Ἡ Καφυατικὴ λίμνη σχηματίζεται ἐκ τῶν περὶ αὐτὴν πηγῶν καὶ ὑετίων ὑδάτων, ἀλλὰ κυριώτατα ἀπὸ τὸ Μπεντενέικο κεφαλόδρουσον (ἐν τῷ Β.Α. χώρῳ τῆς Καφυατικῆς πεδιάδος κατωτέρω τοῦ χωρίου Μπεντενίου), ἀλλὰ δέχεται, ὡς εἴρηται, ἐν τῷ πρὸς Ἀ. αὐτῆς χώρῳ καὶ τὰ ὕδατα τῆς Ὀρχομενικῆς λίμνης (τῆς Κανδύλας), ἧς πάλιν ἡ κυρία πηγὴ εἶνε παρὰ τὴν Κανδύλαν. Ἐν τῇ ἐνώσει δὲ τῶν ὑδάτων, δηλ. ἐν τῇ εἰσορῇ τοῦ ὕδατος τῆς Ὀρχομενικῆς λίμνης εἰς τὸ τῆς Καφυατικῆς, ὑπάρχει καὶ γέφυρα λεγομένη Ἀγαλέϊκο γεφύρι (= γέφυρα ἐν τῇ περιοχῇ τοῦ ἐγγύς χωρίου, ὃ καλεῖται Ἀγαλι), φαίνεται δ' ὅτι ἐκεῖ οἱ Καφυῖται κατεσκεύασαν τὸ τεχνητὸν πρόχωμα, ὅπως μὴ τὸ ὕδωρ τῆς Ὀρχομενικῆς λίμνης ἐκχειλίζουσης ἐπεισρέον καὶ κατερχόμενον εἰς τὴν Καφυατικὴν «ἢ βλάβος τῇ ἐνεργῇ τῶν Καφυατῶν», δηλ. καταπλημμυρῇ καὶ βλάβῃ τὴν εὐφορον πεδιάδα τῶν Καφυῶν (Παυσαν. Η'. 23, 2).

Ἐν τῇ παραδόσει τοῦ χωρίου Χωτούσης παρέμεινε τὸ ὄνομα τῶν Καφυῶν, ὅπερ ὀνομάζουσιν οὐδετέρως: τὸ Καφυῶν.

Τὰ δ' ἐρείπια τῆς ἀρχαίας πόλεως κείνται πρὸς τὰ Ν'ΑΝ. τῆς Χωτούσης καὶ εἰς ἀπόστασιν χιλιομέτρου περίπου ἀπ' αὐτῆς καὶ ἐν τῇ Β'Α. ἄκρᾳ τῆς Καφυατικῆς πεδιάδος. Μία ὁδὸς βατὴ ἄγει ἀπὸ τῆς Χωτούσης εἰς τὴν πηγὴν τοῦ ἁγ. Γεωργίου ὑπὲρ ἣν κωνοειδῆς λοφίσκος μετὰ ναύσκου τοῦ ἁγ. Γεωργίου, καὶ ἄλλη ὁμοίως ἄγει εἰς τὴν πηγὴν Λοιζάχον (ὁ Λοιζάχος) καὶ ἀπὸ ταύτης εἰς τὴν πηγὴν Βαλιεζίκι(ον) κειμένην ἐν τῇ πεδιάδι, ἀμφοτέραι δ' αὐταὶ αἱ ὁδοὶ ἔχουσι περίπου διεύθυνσιν ἀπὸ Β. πρὸς Ν. Μεταξὺ λοιπὸν τῶν δύο τούτων ὁδῶν ἐξαπλοῦνται τὰ ἐκτεταμένα ἐρείπια τῆς περιωνύμου πόλεως τῶν Καφυῶν, ἥτις καίπερ μεταξὺ ἰσχυρῶν γειτόνων (Ὀρχομενίων, Φενακτῶν, Κλειτορίων καὶ Μεγαλοπολιτῶν) κειμένη, ἡδυνήθη καὶ νὰ ἀκμάσῃ καὶ ἀνεξάρτητος μετ' ἐκτενοῦς περιοχῆς νὰ διαμείνῃ μέχρι τῶν χρόνων τοῦ Παυσανίου, καθ' ὅσον ἡ περιφέρεια αὐτῆς καὶ κυριαρχία ἐξετείνετο ἐν τῇ Καφυατικῇ πεδιάδι, ἐν τῇ ποταμίᾳ κοιλάδι τῶν ποταμῶν Τράγου καὶ Μαλοῖτα μέχρι που πρὸς 'Α. τῆς συμβολῆς αὐτῶν εἰς τὸν Λάδωνα καὶ ἐν τοῖς πέριξ τούτων ὄρεσι καὶ βουνοῖς.

Ἡ πόλις τῶν Καφυῶν κατὰ τὰ ἔχνη τῶν τειχῶν αὐτῆς εἶχε σχῆμα τετραπλεύρου, ἐκάστη τῶν πλευρῶν τοῦ ὁποίου εἶχε περίπου μῆκος ἡμίσεος χιλιομέτρου. Ἐστερεῖτο δ' ἀκροπόλεως, διότι οὐδαμοῦ πέριξ οὔτε λόφος πρὸς τοῦτο ὑπάρχει οὔτε ἔχνη φαίνονται ἢ εὐρέθησαν, ἀλλ' ἔκειτο, ὡς εἴρηται ἐν τῇ βορείᾳ ἀρχῇ τῆς Καφυατικῆς πεδιάδος ἀμέσως πρὸς Ν. τοῦ ἐν ἐπικλινεῖ θέσει κειμένου νῦν χωρίου Χωτούσης, ἥτις (Χωτούσα) ἔχει ἐλαφρὰν κλίσιν ἐν τῇ ἐδάφει αὐτῆς ἀπὸ Β. πρὸς Ν.

Κέντρον τῆς πόλεως φαίνεται ὅτι ἦτο περὶ τὸν ἡραιπωμένον νῦν ναύσκον τοῦ Ἀγ. Ἰωάννου, ἐξ οὗ καὶ ἡ ὅλη θέσις τῶν ἐρειπίων λέγεται Ἀγιάννης, ('ς τὸν Ἀγιάννη), ἡ ὅλη δ' ἔκτασις αὐτῆς καλλιεργεῖται εἰς σίτον. Πανταχοῦ δὲ τῶν ἐρειπίων εὐρίσκονται διεσπαρμένα πλήθη οἰκοδομικῶν λίθων, κεραμείων συντριμμάτων καὶ ἀγγείων, πολλάκις δ' ἐν τῇ καλλιέργειᾳ εὐρίσκονται νομίσματα ποικίλα, μικρὰ ἀναθήματα χάλ-

κινα καὶ πῆλινα καὶ ἐξ ἄλλης ὕλης, πλίνθοι ὀπταί, ὑδρίαι καὶ ἄλλα εὐρήματα, κυριώτατα δὲ καὶ πλεισταχοῦ σπόνδυλοι κιόνων ἀρράδδωτοι, ἐνιαχοῦ δὲ καὶ βραδδωτοὶ μήκους μέτρου περίπου καὶ διαμέτρου 0,40 - 0,50 καὶ ὅμοιοι τοῖς ἐν Κλείτορι καὶ Ψωφίδι, πάντες δ' ἐκ τοῦ ἐγχωρίου τιτανολίθου· κάλλιον διασώζονται ἵχνη τοῦ δυτικοῦ τείχους, ἐνθα τὸ πάχος αὐτοῦ εἶνε 3,70 ἐν δὲ τῇ ΝΔ. γωνίᾳ τοῦ τείχους σώζονται εὐκρινῆ τὰ θεμέλια δύο πύργων κυκλοτερῶν κομψότατα ῥηκοδομημένων ἐν ἰσοδομικῷ κλασικῷ ῥυθμῷ, ὡς καὶ τὸ ὅλον τεῖχος εἶνε ὠραῖον ἰσοδομικόν, ἐξ ἐγχωρίου τιτανολίθου ἐπίσης, ἐξ οὗ δηλοῦται, ὅτι οἱ πύργοι τοῦ τείχους τῶν Καφυῶν ἦσαν κυκλοτερεῖς, ὡς καὶ οἱ τοῦ Κλείτορος, ἐν ᾧ οἱ τῆς Πάου καὶ τῆς Ψωφίδος ἦσαν τετραπλευρικοί. Ἐν ταῖς λοιπαῖς δ' ὁμοῦς πλευραῖς τῆς πόλεως τὰ τεῖχη εἶνε δυσπαρακολούθητα ὡς ἐκ τῆς καλλιέργειας τοῦ ἐδάφους καὶ τοῦ χρόνου ἀφανισθέντα πλεισταχοῦ. Ἀλλὰ καὶ ἐντὸς τῆς πόλεως πλεισταχοῦ κεῖνται κατὰ χώραν τοῖχοι λαξευτοὶ καὶ κομποί, ὡς οἱ τοῦ τείχους, χρησιμοποιοιθέντες ὑπὸ τῶν γεωργῶν ὡς ἀναλήμματα τῶν ἀγρῶν, ἀφθονοῦσι δὲ καὶ κομποὶ οἰκοδομικοὶ λίθοι πλεισταχοῦ τῶν ἀγρῶν οἱ μὲν κατὰ χώραν, οἱ δὲ μετακινήθέντες.

Ποῦ δ' ἦσαν οἱ ὑπὸ τοῦ Παυσανίου (Η'. 23, 3 - 4) μνημονεύμενοι ναοὶ τοῦ Ποσειδῶνος καὶ τῆς Κνακαλησιᾶς Ἀρτέμιδος; Τοῦτο δὲν δύναται νὰ καθορισθῇ ἀνευ ἀνασκαφῶν, ἴσως δ' ὁ τοῦ Ποσειδῶνος ναὸς ἔκειτο ἐνθα νῦν τὸ ἡρειπωμένον, ὡς εἴρηται, καϊδριον Ἀγιάννης, περὶ ὃ κεῖται πληθὺς ἐρείπων καὶ συντριμμάτων.

Ἡ πόλις (τὸ πόλισμα) λοιπὸν τῶν Καφυῶν ἔκειτο (Παυσ. Η'. 23, 3) «ἐπὶ τοῦ πεδίου (τοῦ Καφυατικοῦ δηλ.) τῇ πέρατι ὁρῶν οὐκ ἄγαν ὑψηλῶν (δηλ. τῶν ἀνω τῆς Χωτούσης) ὑπὸ τοῖς ποσίν». Οὕτε ἄρα ἀκρόπολιν εἶχεν, ὡς καὶ αὐτὰ τὰ ἐρείπια δεικνύουσιν, καὶ τῇ ὄντι κεῖται ἐν τῇ βορείῳ ἀκρῇ τῆς Καφυατικῆς πεδιάδος, ὡς εἴρηται. Ἡ δὲ ὑπὸ Παυσανίου (Η'. 23, 2:

«Κατὰ δὲ τὸ ἐντὸς τοῦ χώματος», δηλ. πέραν καὶ πρὸς Δ. τοῦ προχώματος τοῦ μεταξὺ Ὀρχομενικῆς καὶ Καφυατικῆς λίμνης, «παρέξεισιν ἄλλο ὕδωρ, πλήθει μὲν ὅσον τε εἶναι ποταμὸν, κατερχόμενον δ' ἐς χάσμα γῆς ἀνεισιν αὖθις παρὰ Νάσους καλουμένας· τὸ δὲ χωρίον, ἔνθα ἀνεισιν, ὀνομάζεται Ῥεῦνος. Ἀνατεῖλαν δ' ἐνταῦθα τὸ ὕδωρ τὸ ἀπὸ τούτου παρέχεται ποταμὸν ἀνάγον Ῥάγον») μνημονευομένη μεγάλη πηγῇ, ἡ σχηματίζουσα τὴν ἀρχὴν τῆς Καφυατικῆς λίμνης, εἶνε προφανῶς τὸ νῦν Μπεντενέικο Κεφκλόδρυσσο, ὅπερ, ὡς ἄνω εἴρηται, μετ' ἄλλων πηγῶν σχηματίζον τὴν Καφυατικὴν λίμνην διὰ τῆς κατάδόθρας καταλήγει εἰς τὴν πηγὴν τοῦ Ῥάγου Ῥεῦνον. Τὸ δ' ὄρος Κνάκαλος, ἔνθα ἐπέτειον ἑορτὴν ἦγον τῇ Κνακαλησίᾳ Ἀρτέμιδι (Παυσ. Η'. 23, 3), εἶνε πιθανῶς, ὡς καὶ ὁ Bursian (σ. 205-206) εἰκάζει, αὐτὸ τὸ νῦν ὄρος Καστανιά, τὸ πρὸς Δ. τῆς Καφυατικῆς πεδιάδος καὶ μεταξὺ αὐτῆς καὶ τῶν Νάσων, ἴσως δ' ἐπ' αὐτοῦ ἦτο καὶ τὸ ἱερὸν τῆς Ἀρτέμιδος. Ἡ δὲ Μενελατὶς πηγὴ (Παυσ. Η'. 23, 4: «ὀλίγον δ' ὅπερ τὴν πόλιν πηγὴ τέ ἐστι καὶ ἐπὶ τῇ πηγῇ πλατάνος μεγάλη καὶ εὐειδὴς πέφυκε· καλοῦσι δ' αὐτὴν Μενελαΐδα, Μενέλαον στρατὸν ἀθροίζοντα ἐς Τροίαν ἀφικέσθαι τε ἐνταῦθα καὶ ἐπὶ τῇ πηγῇ τὴν πλατάνον φυτεῦσαι λέγοντες· ἐφ' ἡμῶν δὲ καὶ τὴν πηγὴν κατὰ ταῦτά τῃ πλατάνῳ καλοῦσι Μενελαΐδα») μετὰ τῆς ἀρχαιοτάτης πλατάνου εἶνε προφανῶς ἡ νῦν ἄνω ῤηβεῖσα πηγὴ Λοιζάχος, ἡ κειμένη πρὸς τὰ ΒΔ. τῆς πόλεως καὶ ἐκτὸς τῶν τειχῶν αὐτῆς ἐν τῇ ἄκρῃ τοῦ πεδίου καὶ ἐν τῇ κατωτάτῃ κλιτῷ τοῦ πρὸς Δ. βουνοῦ καὶ ἐν ἐδάφει ἐλάχιστόν τι ὑψηλοτέρῳ τῆς πόλεως, ἀπὸ τῶν ΒΔ. τειχῶν τῆς ὁποίας ἀπέχει μόλις μέτρα τινά. Νῦν περὶ τὴν πηγὴν εἰσιν ἱτέαι καὶ λευκαί, ἔχει δ' ὕδωρ ὀλίγον, ἀλλὰ δροσερώτατον καὶ εὐγευστον.

Κατὰ τὰνωτέρῳ λοιπὸν πλανῶνται οἱ ξένοι ἀρχαιολόγοι, καὶ δὴ ὁ Bursian, λέγοντες (Bursian Γεωγρ. ἀρχαίας Ἑλλάδος τόμος Β'. σελ. 205-206) ὅτι «ἡ πόλις Καφυαὶ ἔκειτο πιθανῶς ἐφ' ἐνὸς ἀποκρήμνου λόφου ἐν τῇ ΝΔ. γωνίᾳ τῆς

πεδιάδος ὑφουμένου καὶ μεμονωμένου, οὗ ἡ κορυφή περιβάλλεται ὑπὸ λειψάνων ἀρχαίων τειχῶν, καθὼς καὶ περὶ τὸν λόφον τοῦτον· τὰ δὲ περὶ τὰ 10' τῆς ὥρας βορείως ἀπὸ τούτου ἐν τῇ πεδιάδι εὐρισκόμενα λείψανα τειχῶν καὶ μαρμάρινα θρύμματα ἀνήκουσι προφανῶς τῇ κατὰ Παυσανίαν μόνον ἐν στάδιον τῆς πόλεως ἀπεχούσῃ θέσει Κονδυλέα καὶ τῇ εἰς τιμὴν αὐτῆς ἱδρυμένῃ ναῖ τῆς Κονδυλεάτιδος Ἀρτέμιδος. Οὗτοι δηλ. εἴτε ἀπροσεκτήσαντες εἴτε ἕτερος παρ' ἐτέρου ἀπὸ τοῦ πρώτου ἐσφαλμένως λαβόντες πληροφώρας, ἄνευ ἐπισκέψεως ἢ σοβαρῆς ἐξερευνήσεως τοῦ χώρου τὴν μὲν πόλιν τῶν Καφυῶν τοποθετοῦσιν ἐν τῇ ΝΔ. γωνίᾳ τῆς Καφυατικῆς πεδιάδος, τὴν δὲ Κονδυλέαν ἐκεῖ, ἐνθα ἐγὼ ἀνεύρον τὰ ἐρείπια τῶν Καφυῶν. Ἀλλὰ πρῶτον μὲν ἐν τῇ ΝΔ. γωνίᾳ τῆς πεδιάδος καὶ ἐν γένει ἐν τῇ δυσμικῇ αὐτῆς ἀκρῇ οὔτε λόφος ἀπόκρημνος καὶ μεμονωμένος ὑπάρχει οὔτε ἴχνη ἐκεῖ ἀρχαίων τειχῶν καὶ ἀρχαίων μνημείων εὐρέθησαν ἢ εὐρίσκονται, μόνον δὲ κατὰ τὴν ΝΔ γωνίαν τῆς πεδιάδος καὶ ἐν τῇ πρὸς αὐτὴν βορείῃ κλιτύϊ ἐκ τοῦ νῦν χωρίου Μπεζενίκου κατὰ τὴν θέσιν Παλαιοχωρί εἶναι ἴχνη νεωτέρου τινὸς χωρίου καὶ ἐρείπια οἰκημάτων, ἐκεῖθεν δὲ μέχρι τῶν Καφυῶν εἶναι ἀπόστασις μιᾶς περίπου ὥρας καὶ οὐχὶ δέκα λεπτῶν τῆς ὥρας, ἐὰν ὑποθέσῃ τις ὅτι οὗτοι ἐξέλαβον τὸ Παλαιοχωρί ὡς Καφυὰς καὶ τὰς Καφυὰς ὡς Κονδυλέαν. Καὶ κατὰ τὸ νότιον τῆς Καφυατικῆς πεδιάδος καὶ ὀλίγον πρὸς Δ. τῆς καταδόθρας ὑφούται ἀπόκρημνός τις καὶ πετρώδης λοφίσκος καλούμενος Πέτρα, οὗ πρὸς Δ. εἶνε τὸ Παλαιοχωρί, ἀλλὰ καὶ οὗτος εἶνε γομνότατος καὶ ἄνευ οὐδενὸς ἀρχαίου ἵχνους καὶ ὡσαύτως ὦραν ἀπέχων ἀπὸ τῶν Καφυῶν. Δεύτερον δὲ τὰ ἐν Καφυαῖς ἐκτεταμένα ἐρείπια μετὰ τειχῶν καὶ πύργων δὲν δικαιολογοῦσι τὴν θέσιν ναοῦ μόνον (τῆς Κονδυλέας), δι' ὃν ἐλάχιστος χώρος ἀπητεῖτο. Τρίτον δ' ὁ Παυσανίας σαφέστατα λέγει ὅτι ἡ πόλις ἔκειτο ἐπὶ τοῦ πεδίου καὶ οὐχὶ ἐπὶ λόφου. Τέταρτον δὲ περὶ τὸ Παλαιοχωρί καὶ τὴν Πέτραν δὲν ὑπάρχει πηγὴ καὶ δι' αὐτὸ δὲν δύνανται οὗτοι νὰ δείξωσι τὴν Μεγελαῖδα πηγὴν. Ἐξ ἐναντίας δὲ πρὸς τὴν

ἐμὴν τοποθέτησιν καὶ περιγραφὴν τῆς πόλεως τὰ πάντα προσφύεστατα ἐναρμονίζονται.

Ποῦ δ' ὅμως ἔκειτο τὸ χωρίον ἢ Κονδυλέα μετὰ καὶ τοῦ ναοῦ τῆς Κονδυλεάτιδος; Ἀρτέμιδος (Παυσ. Η' 23, 6: «Καφυῶν δ' ἀφέστηκεν ὅσον στάδιον (δηλ. 200 μέτρα περίπου καὶ οὐχὶ 10' τῆς ὥρας, ὡς εἰκοτολογοῦσιν οἱ ξένοι ἀρχαιοῖται) Κονδυλέα χωρίον καὶ Ἀρτέμιδος ἄλλος καὶ ναός ἐστιν ἐνταυθα, καλουμένης Κονδυλεάτιδος τὸ ἀρχαῖον»...); Τοῦτε δυστυχῶς δὲν δύνανται νῦν νὰ καθορισθῇ, οὐδαμοῦ εὐρεθέντος ἱχνυος τινός. Ἐπειδὴ δ' ὅμως πρὸς Δ. τοῦ Λατζίχου (τῆς Μανελαΐδος) περὶ τὰ 300 μέτρα (δηλ. περὶ τὸ 1 1/2 ἀρχαῖον στάδιον) ἐπὶ κλιτύος τοῦ πρὸς Δ. τῶν Καφυῶν βουνοῦ ὑπάρχει ἡ θέσις Ἐκκλησίαις, ἐνθα κατὰ τὴν παράδοσιν τῶν χωρικῶν ὑπῆρξεν ἐξωκκλησίαιόν τι μὴ ὑπάρχον νῦν, δύναται τις ὡς ἐκ τῆς ἀποστάσεως καὶ τῆς παραδόσεως νὰ τοποθετήσῃ μετὰ τινος πιθανότητος ἐκεῖ που τὴν Κονδυλέαν.

Κατὰ τὰ ἄνω λοιπὸν τὰ ἐρείπια τῶν Καφυῶν παρέχουσι τὴν εἰκόνα πόλεως μεγάλης καὶ σπουδαίας, ἐπειδὴ δ' αὕτη ἐν πεδιάδι κειμένη κατέπεσε καὶ κατεχώσθη καὶ δὲν παρεσύρθησαν τὰ κατ' αὐτήν, διὰ τοῦτο πέπεισμαι ὅτι συστηματικὴ ἀνασκαφὴ ἐν τῇ χώρῳ αὐτῆς θέλει ἀποκαλύψει καὶ δλόκληρον τὸ περιφερικὸν τῆς ἀρχαίας πόλεως τεῖχος καὶ τοὺς δύο ἐν αὐτῇ ναοὺς καὶ πολλὰ ἄλλα καὶ σπουδαῖα εὐρήματα.

Ἡ δὲ Καφυαίτις τέλος. δηλ. ἡ κυριαρχία τῶν Καφυῶν, ἐξετείνετο ἐν τῇ Καφυατικῇ πεδιάδι καὶ τοῖς πρὸς Β., πρὸς Δ. καὶ πρὸς Ν. βουνοῖς, ἐφ' ὅσον τὰ ὑέτια ὕδατα αὐτῶν ῥέουσι πρὸς αὐτήν, καὶ ἐν τῇ πρὸς Δ. πεδιάδι τοῦ Δάρα (τοῖς ἀρχαίοις Νάοις), δηλ. ἐν ταῖς περιφερείαις τῶν χωρίων Μπεζενίκου, Δάρα, Γ'κιοῦσι, Κώμης, Κερπινῆς (τῆς Γόρτυνος) καὶ ἐν μέρει τοῦ Παγκρατίου, δηλ. ἐν τῇ χαράδρᾳ Τράγου-Μαλοῖτα μέχρι που τῆς πρὸς τὰ ΝΔ τοῦ χωρίου Παγκρατίου θέσεως «εἰς τοὺς Πολέμους».

* *Η Πάος* *

Τὰ ἐκτεταμένα ἐρείπια τῆς ἀρχαιοτάτης Πάου κεῖνται ἐν τῇ περιφερείᾳ τοῦ νῦν χωρίου Σκουπίου (τοῦ τέως ἐξ αὐτῆς κληθέντος δήμου Παῖων) καὶ κατὰ τὴν θέσιν Σκουπίσιον.

Τῆς πόλεως ταύτης μνημονεύουσι δύο μόνον ἀρχαῖοι συγγραφεῖς, ὁ Ἡρόδοτος καὶ ὁ Παυσανίας. Καὶ ὁ μὲν Ἡρόδοτος (βιβλ. Γ' κεφ. 127) διηγεῖται, ὅτι ἐν ταύτῃ τῇ πόλει ἔζη ὁ ὀνομαστός ἀνὰ πᾶσαν τὴν Ἀρκαδίαν Εὐφορίων, ὅστις εἶχε φιλοξενήσει οἴκοι τοὺς Διοσκόρους καὶ μετὰ τοῦτο ἐφιλοξένηι τοὺς πάντας ἀνθρώπους καὶ ὅτι ὁ υἱὸς αὐτοῦ Λαφάνης τῷ 582 π. Χ., λόγῳ τῆς τοῦ πατρὸς φήμης καὶ ἀξίας μετέβη εἰς Σικυῶνα ὡς μνηστήρ τῆς πολλῆς Ἀγαρίστης, κόρης τοῦ τυράννου τῆς Σικυῶνος Κλεισθένης, μεταξὺ τῶν 13 ὄλων ἐπιλέκτων τῆς ἐποχῆς ἐκείνῃ νεανίων καὶ δι', ἐκ τῆς ὄλης Ἀρκαδίας μόνος αὐτὸς μετὰ τοῦ ἐκ Τραπεζοῦντος Ἀμιάντου υἱοῦ τοῦ Λυκούργου· καλεῖται μάλιστα αὐτόθι ὁ Λαφάνης οὗτος οὐχὶ ἀπλῶς Ἀρκάς, ἀλλ' Ἀρκᾶς Ἀζᾶν (ἐκ τῆς Ἀρκαδικῆς Ἀζανίδος). Ὁ δὲ Παυσανίας (Η'. 23,9) μεταβαίνων ἐκ Καφυῶν εἰς Ψωφίδα λέγει, ὅτι ἀφοῦ παρήλθε τὸν ὄρυμόν τοῦ Σόρωνος, εἶδε «Πάου κώμης ἐρείπια». Κατὰ ταῦτα λοιπὸν ἡ πόλις ἦτο ἐκ τῶν ἀρχαιοτάτων καὶ ἀκμαία, εἰ καὶ δὲν εὐρέθησαν εἰσέτι νομίσματα αὐτῆς, ἐνωρὶς δ' ὅμως καὶ ἴσως μετὰ τοὺς Μηδικοὺς πολέμους συμπιεσθεῖσα ὑπὸ τῶν ἰσχυρῶν γειτόνων Κλείτορος καὶ Ψωφίδος παρήκμασε καὶ ὑπετάχθη ὑπὸ τῶν Κλειτορίων, ὅφ' οὗς ὑπήγετο ἐπὶ Παυσανίου. "Ὅτι δ' ὅμως κατοικεῖτο καὶ ἐπὶ Παυσανίου καὶ μετ' αὐτόν, μαρτυροῦσι τὰ πολυάριθμα νομίσματα τὰ εὕρισκόμενα αὐτόθι, ἅτινα εἶνε καὶ ἐκ τῆς ἀρχαιότητος καὶ ἐκ τῶν Μακεδονικῶν καὶ Ἀχαικῶν χρόνων καὶ ἐκ τῶν Ῥωμαϊκῶν, ὅπερ δεικνύει ὅτι οὐχὶ ἤρει-

* *Η Πάος* καὶ καθ' Ἡρόδοτον: ἡ Παῖος ἢ τὸ Παῖον.

πωμένην ὅλως, ἀλλ' ἐν παρκαμῇ ἰδὼν αὐτὴν ὁ περιηγητὴς ἀντιπαρήλθεν.

Ἐκ τῶν ἐρεπιών τῆς Πάου τὰ σημαντικώτατα κατὰ χώ-
ραν εἶναι ὁ περίβολος τοῦ τείχους τῆς ἀκροπόλεως μήκους 516
γ. μέτρων, ὃν παρκαλοῦσθαι τις πέριξ εὐκρινέστατα. Ὁ λόφος
Σκουπίτιον, ἐφ' οὗ ἡ ἐν λόγῳ ἀκρόπολις, εἶνε κωνοειδής,
ἔχει ὕψος ἀπὸ τῆς κάτω αὐτοῦ πεδιάδος τοῦ χωρίου Σκου-
πίου 70 περίπου μέτρων, ἀπὸ βορρᾶ δὲ χωρίζεται διὰ δια-
σκέλου ἀπὸ τοῦ πολὺ ὑψηλοτέρου βουνοῦ τῆς Τρίφτας, ἀπὸ
δὲ τοῦ διασκέλου μέχρι τῆς κορυφῆς τῆς ἀκροπόλεως καὶ
τοῦ λόφου Σκουπιτίου τὸ ὕψος εἶνε 30 περίπου μέτρων. Ἐγ-
γὺς δὲ τοῦ διασκέλου καὶ πρὸς Ἀ. αὐτοῦ καὶ ἐπὶ τῆς αὐτῆς
που μετ' αὐτοῦ ἐπιφανείας ὑπάρχει καὶ νῦν ἡ πηγὴ *Διήσειον*,
ἣς τὸ ὕδωρ διὰ κεραμείων σωλήνων (μήκους 0,80 καὶ διαμέτρου
0,15), διωχετεύετο ἐντὸς τῆς ἀκροπόλεως καὶ κατὰ τὸ ΝΔ.
αὐτῆς ἄκρον ἐντὸς δεξαμενῆς καὶ νῦν καλῶς πως σωζομένης. Πρὸ
ἐτῶν ἀνεσκάφησαν πολλοὶ τοιοῦτοι σωλήνες ὑπὸ τῶν Σκου-
πιωτῶν καὶ ἐχρησιμοποιήθησαν ἢ ἐθραύσθησαν, εἶδον δὲ τότε
καὶ ἐγὼ τοιούτους· ἡ ἀπόστασις ἀπὸ τῆς πηγῆς μέχρι τῆς δε-
ξαμενῆς εἶνε 230 μέτρα, ἐξ ὧν τὰ 96 ἰπ' αὐτῆς μέχρι τοῦ
ἀλωνίου τοῦ διασκέλου, τὰ 118 μέχρι τοῦ τείχους καὶ τὰ 17
ἀποτελοῦσι τὸ ὕδραγωγεῖον, ἀφ' ἧς εἰσέρχεται ἐντὸς τοῦ τεί-
χους τῆς ἀκροπόλεως μέχρι τῆς ῥοῆς αὐτοῦ εἰς τὴν δεξαμενὴν.
Τὸ δ' ὕδωρ τῆς πηγῆς τῶν Πλατάνων (ἄνω τοῦ Παλαιομόλου)
τὸ περὶ τὰ 8' τῆς ὥρας ἀπέχον τῆς ἀκροπόλεως δὲν εἶνε δυ-
νατὸν νὰ εἰσήρχετο ἐντὸς τῆς ἀκροπόλεως, ὥς τινες ὑπέθε-
σαν, διότι εἶνε χαμηλοτέρα ἢ πηγὴ αὐτοῦ, ἀλλ' ἐὰν καὶ
τοῦτο διωχετεύετο εἰς τὴν Πάον, εἰσήρχετο εἰς τὴν κάτω πό-
λιν πρὸς Δ. τῆς δεξαμενῆς.

Ὁ χώρος τῆς ἀκροπόλεως τῆς Πάου εἶνε ἐπικλινὴς καὶ
ἐπεκτείνεται ἀπὸ τῆς κορυφῆς πρὸς τὰς τρεῖς πλευράς, ἀλλ'
οὐχὶ καὶ πρὸς τὴν βόρειον, διότι αὕτη εἶνε λίαν ἀπόκρημος
καὶ ὥς ἐκ τούτου τὸ βόρειον τεῖχος τῆς ἀκροπόλεως διήρχετο
διὰ τοῦ χειλὸς αὐτῆς τῆς κορυφῆς τοῦ λόφου Σκουπιτίου,

ἀλλὰ καὶ ἀκκτοίκτητος ἦτο ἡ βόρεια καὶ ἀπόκρημνος καὶ ὑπόσκιος καὶ ἐκτὸς τοῦ τείχους πρόσοψις τοῦ λόφου τούτου.

Ἐν τῇ ΒΔ. γωνίᾳ τῆς ὅλης ἀκροπόλεως ἀκριβῶς εἶνε τὸ οἰκοδόμημα τῆς ἀνω ῥηθείσης δεξαμενῆς, οὗ ὁ πρὸς Δ. τεῖχος εἶνε αὐτὸ τὸ τεῖχος τῆς ἀκροπόλεως διατηρούμενον αὐτόθι εἰς ὕψος 3 μέτρων, αὐτὴ δ' ἡ δεξαμενὴ ἔχει μῆκος 11 μέτρων καὶ πλάτος 8· οἱ λίθοι τοῦ τείχους ἔχουσι κοιλίας πρὸς τὰ ἔξω, ὥς συνήθως, εἰς δ' αὐτῶν μέγας ἔχει μῆκος 1,45, πλάτος 0,80 καὶ ὕψος 0,50. Τὰ τεῖχη ἐν γένει τῆς ἀκροπόλεως ἐνιαχοῦ μὲν διατηροῦνται καλῶς καὶ μέχρις ὕψους 2,60, ἐνιαχοῦ δ' εἶνε ἐπεσκευασμένα διὰ νεωτέρων ἐπισκευῶν καὶ δὴ ἐνιαχοῦ καὶ δι' ἀμμοκονίας (θεῖγμα τῆς καὶ μετὰ Χριστὸν οἰκίσεως τοῦ χώρου ἔστω καὶ ἐν παρακμῇ καὶ πενιχρότητι), ἐνιαχοῦ δὲ καὶ ὅλως ἔχουσι καταπέσει καὶ οἱ λίθοι αὐτῶν κατακυλισθῇ πρὸς τὰ κάτω μέχρι καὶ τῶν ἐσχάτων ὑπωρεῶν τοῦ λόφου διὰ τὸ σφόδρα ἐπικλινές τοῦ ἐδάφους. Εἶνε ἐκ τῶν ἐγγχωρίων Ἀρκαδικῶν τιτανολίθων, ὧν βρίθκει καὶ αὐτὸς ὁ λόφος καὶ οἱ πέριξ βουνοὶ καὶ τὰ ὄρη, καὶ ἐκτισμένα κατὰ τὸν ἰσοδομικὸν ρυθμόν, ἀλλ' οὐχὶ τὸν τέλειον καὶ κομψὸν ἰσοδομικὸν ρυθμὸν τὸν συνήθη μετὰ τὰ Μηδικά, ἀλλ' ἔχει τι τὸ ἀτελές, ἀποτελεῖ δηλ. οἶονεὶ μετάθασιν ἀπὸ τοῦ πολυγωνικοῦ εἰς τὸν ἰσοδομικὸν ἢ μᾶλλον εἶνε ὁ πρῶτος καὶ ἀρχαῖκός ἰσοδομικός ρυθμός, ὅπερ ἐπιβεβαίωται καὶ τὴν ἱστορικὴν ἀλήθειαν καὶ τὴν γνώμην, ὅτι ἡ Πάος ὑπῆρχε πολὺ πρὸ τῶν Μηδικῶν πολέμων καὶ κατὰ συνέπειαν ἤκμαζε κατὰ τὸν 7ον καὶ μάλιστα τὸν 6ον αἰῶνα π. Χ. (τῷ 582 ἤκμαζεν ὁ νεανίας Λαφάνης τοῦ Εὐφορίωνος).

Ἀπ' αὐτῆς λοιπὸν τῆς δεξαμενῆς ἀρχονται τὰ δυσμικὰ τεῖχη τῆς ἀκροπόλεως, μεθ' ἃ ἀκολουθοῦσι τὰ νότια καὶ εἴτα τὰ ἀνατολικά· ταῦτα δ' ὅλα ὁμοῦ σχηματίζοντα σφόδρα ἀνοικτὴν καμπύλην ἔχουσι μῆκος 341 μέτρων. Ἐν τοῖς χώροις τούτοις δὲν φαίνονται πύργοι, κρημνισθέντες πιθανῶς διὰ τοῦ χρόνου, καθ' ὅσον ὁ ἐγγὺς καὶ κάτω χώρος καὶ σφόδρα ἀπόκρημνος καὶ κατωφερὴς ἦτο καὶ κατωκημένος, μόνον δὲ κατὰ

τὸ 288ον μέτρον ἀπὸ τῆς δεξαμενῆς ἐν τῇ ἀνατολικῇ πλευρᾷ τοῦ τείχους εἶνε καταφανῆς πύργος τετράπλευρος, οὗ ἡ μὲν δυτικὴ πλευρὰ εἶνε αὐτὸ τὸ τεῖχος, ἡ δὲ νοτία ἔχει μῆκος 1,65, ἡ δ' ἀνατολικὴ 4,30 καὶ ἡ βόρειος 3,85· μεταξὺ δὲ τούτου τοῦ πύργου καὶ τοῦ ἐν τῇ Β'Α. γωνία τοῦ τείχους περὶ τὸ 300ὸν μέτρον ἀπὸ τῆς δεξαμενῆς τὸ ὕψος τοῦ τείχους σφίζεται εἰς ὕψος 2,60. Ἐν τῇ Β'Α. δὲ γωνία τοῦ τείχους ἀκριβῶς σφίζεται ἕτερος πύργος τετράπλευρος καὶ ἐξέχων τοῦ τείχους, οὗ ἡ 'Α. πλευρὰ ἔχει μῆκος 7 μέτρων, ἡ Β. 6,90, ἡ Δ. 3,90 καὶ ἡ Ν. 7,50. Ἀπὸ τοῦ πύργου δὲ τούτου ἄρχεται τὸ βόρειον τεῖχος τῆς ἀκροπόλεως, ὅπερ μετὰ μικρῶν καμπῶν ἀκολουθοῦν καὶ διερχόμενον δι' αὐτοῦ τοῦ βορείου χεῖλους τοῦ ἐπὶ τῆς κορυφῆς ὀροπεδίου καταλήγει εἰς τὴν ἄνω ῥηθεῖσαν δεξαμενὴν μεθ' ὅλου μῆκους 175 μέτρων, κατὰ συνέπειαν δ' ἡ ὅλη περίμετρος τοῦ τείχους τῆς ἀκροπόλεως εἶνε 516 μέτρων.

Ἐπὶ τοῦ βορείου δὲ τούτου τείχους καὶ εἰς ἀπόστασιν 29,80 μ. ἀπὸ τῆς Β'Α. γωνίας ὕψοῦται ἕτερος πύργος τετράπλευρος ἐπίσης ἐξέχων τοῦ τείχους, οὗ ἡ μὲν νοτία πλευρὰ εἶνε [αὐτὸ τὸ τεῖχος, ἡ δυσμικὴ ἔχει μῆκος 6,80, ἡ δὲ βόρειος 4,40 καὶ ἡ ἀνατολικὴ 6,80. Εὐθὺς δὲ παρὰ τὸν πύργον τοῦτον κεῖται πιθανώτατα ἡ πρὸς τὴν ἀκρόπολιν ἔξωθεν (ἐκ τοῦ διασκέλου) πύλη, καὶ διότι τὸ ἀνοιγμα τοῦ τείχους ἐκεῖ εἶνε σαφὲς καὶ διότι ἐτέρωθεν πρὸς Δ. ἐγγύτατα εἶνε καὶ ἕτερος πύργος, οὗ μικρὰ ἴχνη σφίζονται, καὶ διότι ὁ χῶρος ἐκεῖ προφανῶς δεικνύει ὅτι μόνον ἡ θέσις αὕτη παρέχει βατὴν πῶς ἀνοδὸν καὶ εἰσοδὸν εἰς τὴν ἀκρόπολιν ἐκ τοῦ ἄνω ῥηθέντος διασκέλου· καὶ παρέχεται μὲν ἐπίσης καὶ ἄλλη βατὴ ἀνοδὸς καὶ εἰσοδὸς κατὰ τὸ δυσμικὸν μέρος τοῦ τείχους τῆς βορείου πλευρᾶς, ὅηλ. παρὰ τὴν δεξαμενὴν, ἀλλ' ἐκεῖ τὸ τεῖχος εὐκρινῶς σφζόμενον δὲν παρέχει σημεῖα πύλης καὶ πύργων καὶ μόνον πυλῖς τις ἴσως ἐκεῖ ὑπῆρχε διὰ τὴν εὐκολίαν τῆς ὑπηρεσίας τοῦ ὑδραγωγείου. Τῆς ἐν λόγῳ δὲ πύλης τὸ πλάτος εἶνε 3,50, τὸ δὲ παρ' αὐτῇ πᾶχος

τοῦ τείχους τῆς βορείου πλευρᾶς καταφανῶς ὁρώμενον ἐν τῇ γωνίᾳ ἀριστερᾶ τῷ ἐξιόντι εἶνε 2,90, τοῦ ῥηθέντος δὲ πύργου τοῦ ἀμέσως πρὸς Δ. τῆς πύλης ἡ νότιος πλευρά, ἣτις καὶ μέρος τοῦ τείχους εἶνε, ἔχει μῆκος 6,80, αἱ δ' ἄλλαι τρεῖς πλευραὶ εἶνε δυσσεύνητοι καὶ πεπτωκυῖαι καὶ ἐκτὸς τοῦ τείχους. Μετὰ δὲ τὸν πύργον τοῦτον κάμπτει τὸ τεῖχος κατ' ὀρθὴν γωνίαν καὶ ἡ πλευρὰ αὐτοῦ αὕτη εἶνε ἐπίσης καὶ ἡ (ὡς ἄνω εἴρηται, δυσσεύνητος) δυτικὴ πλευρὰ τοῦ πύργου, μῆκος 6,40, μεθ' ὃ εὐθὺς τὸ τεῖχος λοξεύει κατ' ἀμβλείαν γωνίαν καὶ δι' ἑτέρας περαιτέρω καμπῆς προχωρεῖ εἰτα ἡ βόρειος αὐτοῦ πλευρά, ἀπὸ τοῦ σημείου τούτου μέχρι τῆς δεξαμενῆς, δηλ. μέχρι τοῦ πέρατος τοῦ τείχους, εἰς 130,60.

Ἐντὸς τοῦ περιβόλου τῆς ἀκροπόλεως καὶ μάλιστα ἐν τῇ δυσμικῇ αὐτοῦ κλιτύϊ ὑπάρχουσι κατὰ χώραν καὶ τοῖχοι ἰσοδομικοὶ τοῦ αὐτοῦ ῥυθμοῦ πρὸς τὸ τεῖχος χρησιμεύοντες ὡς ἀναλήμματα τοῦ ἐδάφους ἢ καὶ ὡς θεμέλια οἰκοδομημάτων, ἐπίσης δ' εἰσὶ καὶ ἄλλα ἴχνη οἰκοδομημάτων καὶ πληθὺς συντριμμάτων κεραμείων καὶ πηλίνων, καλλιεργεῖται δ' ὁ περιβολὸς ἅπας σχεδὸν εἰς σῖτον καὶ ἐνιαχοῦ αὐτοῦ φύονται ἄγριαι ἀμυγδαλαὶ καὶ πρίνοι καὶ σφάκοι· ἐπὶ τῆς κορυφῆς δ' ὅμως τοῦ λόφου σχηματίζεται μικρὸν ὁροπέδιον ἡρέμα κλῖνον ἀπὸ Β. πρὸς Ν. καὶ ἔχον σχῆμά που ἐλλειψοειδοῦς κύκλου, οὗ ἡ μὲν μείζων διάμετρος (ἡ ἀπὸ Β πρὸς Ν.) εἶνε 65,30, ἡ δ' ἐλάσσω (ἀπ' Ἀ. πρὸς Δ.) 34. Ἐπ' αὐτοῦ δὲ κατὰ μὲν τὸ νότιον ἄκρον εἰσὶ τὰ θεμέλια οἰκοδομήματος προσφυᾶ εἰς ναὸν θέσιν δεικνύοντα, οὗ ἡ μὲν νοτία (ἢ μάλλον ἡ Ν'Α.) πλευρὰ σωζομένη ἐν θεμελίῳ κατὰ τὰ $\frac{3}{4}$ ἔχει μῆκος 6,60, ἡ δ' ἀνατολικὴ πλευρὰ (ἢ μάλλον ἡ Β'Α.) μὴ σωζομένη ἔχει καθ' ὑπόθεσιν πιθανὸν μῆκος 10,30. Πρὸς τὰ Β'Α. δὲ τούτου καὶ ἐγγύτατα αὐτοῦ ὑπάρχουσι σαφεῖ πάντα τὰ θεμέλια ἑτέρου οἰκοδομήματος ὑψούμενα ἐνιαχοῦ καὶ μέχρις 0,60 ὕψους. ἐντὸς δ' αὐτοῦ ἐν σωρείᾳ λίθων λαξευτῶν πεπτωκότων ἔχουσιν ἀναφυῇ πρίνοι. Οἱ τοῖχοι αὐτοῦ εἶνε ἐπίσης ἰσοδομι-

κοί, ἢ δ' εἰσοδος μᾶλλον ἐν τῇ ἀνατολικῇ πλευρᾷ, τὸ δὲ μήκος τῆς μὲν βορείου καὶ νοτίου πλευρᾶς εἶνε ἀνὰ 5,70, τῶν δ' ἄλλων δύο ἀνὰ 10,60. Τὸ αὐτὸ δ' ὀροπέδιον ἔχει κυρίως τρία διαζώματα, ὧν ὑψηλότερον τὸ βόρειον, μεθ' ὃ μικρὸν ἀνάλημμα, εἴτα τὸ μεσαῖον, εἴτα μικρὸν πάλιν ἀνάλημμα πρὸς ὑποστήριξιν τοῦ μεσαίου καὶ εἴτα τὸ κάτω, τὸ νοτιώτατον, ἐφ' οὗ τὰ ἄνω ῥηθέντα δύο οἰκοδομήματα· ἕκαστον δὲ τῶν διαζωμάτων ὑφύεται περὶ τὸ μέτρον ὑπὲρ τὸ ἄλλο· καὶ αὐτὸς δ' ὁ περιβολὸς τοῦ ἐν τῇ κορυφῇ ὀροπεδίου εἶνε σαφὲς κατὰ χῶραν καὶ διατηρεῖται καλῶς ἐν τῇ 'Α. πλευρᾷ καὶ κάλλιον ἐν τῇ δυσμικῇ, ἔνθα καὶ εἰς ὕψος 1,50. Πρὸς Β. δὲ τῆς ὑψίστης κορυφῆς ἦσαν καμπαὶ τινες μικραὶ τοῦ αὐτοῦ βορείου τείχους συμφώνως πρὸς τὸν φυσικὸν βράχον, ἀλλ' ἔχνη αὐτῶν δὲν ἐσώθησαν οὐδὲ καὶ πύργων καταχυλισθέντων προφανῶς ἐπὶ τῆς βορείας κλιτύος τοῦ λόφου.

Πρὸς τὰ Ν' Α. δὲ τοῦ ὑποτιθεμένου ναοῦ καὶ ἐκτὸς τοῦ περιβόλου τοῦ ὀροπεδίου ἐπὶ τῆς κλιτύος εἶνε ἔχνη δύο οἰκοδομημάτων, πρὸς Ν. δὲ τοῦ ναοῦ καὶ ἐκτὸς πάλιν τοῦ περιβόλου τοῦ ὀροπεδίου ἔχνη 3 οἰκοδομημάτων ἀλλεπκαλλήλων (τοῦ ἐνὸς χαμηλότερον τοῦ ἄλλου) ἐπὶ τῆς κλιτύος καὶ μετὰ θεμελίων ἐπ' αὐτῶν τῶν ἀπογυμνωθέντων ἤδη βράχων, καὶ τῶν πέντε δ' αἱ διαστάσεις εἶνε περίπου 10×5 μέτρων. Ἀλλὰ καὶ ἐπὶ τῆς ἀνατολικῆς κλιτύος ἐκτὸς τοῦ ὀροπεδίου εἰσὶ θεμέλια δύο τοίχων ἰσοδομικῶν ὡς ἀναλημμάτων χρησίμων.

Ἡ ἐκτὸς τῆς ἀκροπόλεως πόλις τῆς Πάου καὶ τὰ περὶ αὐτήν.

Ἐξω τῆς 'Α. πλευρᾶς τοῦ τείχους τῆς ἀκροπόλεως ὑπάρχει ἐν διαμέρισμα ἀρχόμενον ἀπὸ τῆς Β' Α. αὐτοῦ γωνίας καὶ ἀκολουθεῖν τὴν βορείαν πλευρὰν τοῦ τείχους κατὰ συνέχειαν εἰς μήκος 17 μέτρων, ὅπερ φαίνεται ὡς προέκτασις ἢ προσθήκη τῆς ἀκροπόλεως· ἐκεῖ κάμπτεται πρὸς Ν. καὶ παραλλήλως πρὸς τὸ 'Α. τεῖχος τῆς ἀκροπόλεως εἰς μήκος 18,70, μεθ' ὃ κάμπτεται πρὸς Δ. εἰς μήκος 12 μέτρων καὶ εἴτα πάλιν

πρὸς Ν. καὶ εἶτα πρὸς Δ., ὅπου ἐνοῦται πρὸς τὸ κύριον ἀνατολικὸν τεῖχος παρὰ τὸν ῥηθέντα πύργον· εἶνε δὲ σφόδρα κατωφερὴς ὁ χώρος, ἐν ᾧ τὸ διαμέρισμα τοῦτο.

Ἐπὶ τῆς ἐν γένει κατωφερείας τῆς ἔξω τῶν τειχῶν τῆς ἀκροπόλεως τῆς πρὸς Ἀ., τῆς πρὸς Ν. καὶ τῆς πρὸς Δ. ὀλίγα ἱχνη ἀρχαῖα σώζονται, καθότι κατεκυλίσθησαν διὰ τῶν αἰώνων, ἀλλ' ἰδίᾳ σώζονται πολλαχοῦ τείχη ἀναλημμάτων εἰς ὕψος μέτρου ἐνιαχοῦ καὶ ἱχνη οἰκημάτων.

Ἐν δὲ ταῖς ΒΔ. ὑπωρεαῖς τοῦ ὄλου βουνοῦ καὶ ἰδίᾳ ἐν τινὶ παρὰ τὴν ὁδὸν ἀγρῷ κατὰ τὴν θέσιν Ἄρτυμαν καὶ παρὰ τινα μεγάλην πρῖνον συχνάκις ἀποκαλύπτονται ἐν τῇ καλλιεργίᾳ νομίσματα ποικίλων ἐποχῶν καὶ τῆς ῥωμαϊκῆς, ἐξ οὗ ὀρθῶς ὅτι καὶ τότε κητφεῖτο ὁ χώρος, κατακυλισθέντα βεβαίως ἀνωθεν ἐκ τῆς κλιτύος τοῦ λόφου, πανταχοῦ δ' ἐπίσης ἐκεῖ πέριξ εἰσὶ καὶ κεράμεια συντρίμματα. Ἀνὰ δὲ τὸν χώρον, ὅς νῦν καλεῖται Κουκουλαὶ ἐν ταῖς ΝΔ. ὑπωρεαῖς τοῦ βουνοῦ, πανταχοῦ εἰσὶ τοῖχοι ἀρχαῖοι χρησιμοποιοιθέντες ὡς ἀναλήμματα νῦν τῶν ἀγρῶν. Ἰδίᾳ δὲ τὸ ἡρειπωμένον χάνι τοῦ Ἀναγν. Σταυροπούλου ἔχει πληθὺν ἀρχαίων οἰκοδομικῶν λίθων ἀνωθεν κατακυλισθέντων καὶ ἐντοιχισθέντων, ὡς καὶ βάσιν τοίχου ἀρχαίου, ἐν δὲ τῷ ἐγγύς αὐτοῦ ἀγρῷ τοῦ Χαρ. Σταυροπούλου καὶ ἕτερος τοίχος ἀρχαῖος εἰς ὕψος 1,70 χρησιμοποίηθαι ὡς ἀνάλημμα. Πάντες δ' οὗτοι οἱ τοῖχοι ἔχουσι διεύθυνσιν ἀπὸ Δ. πρὸς Ἀ., διότι ἡ κλιτὺς ἔχει κλίσιν ἀπὸ Β. πρὸς Ν. Ἐν δὲ τῷ δυσμικωτάτῳ τῶν Κουκουλῶν τριγωνικῷ ἀγρῷ τοῦ Σπ. Σταυροπούλου παρὰ τὸν Πάϊον χεῖμαρρον τοίχος ἀπὸ Β. πρὸς Ν. διήκων ἔχει λίθους λαξευτούς, ὧν εἰς μετὰ κοιλώματος ῥαβδοειδοῦς ἐν τῷ μέσῳ.

Ἐν δὲ τῷ ἐγγύτατα ὑπὲρ τὴν πηγὴν καὶ τὴν δημοσίαν ὁδὸν Παγκρατίου-Τριποτάμων οἴκῳ (ἢ χανίῳ) τοῦ Ν. Καραθᾶ εἶνε ἐντοιχισμένη, πλὴν πληθὺς οἰκοδομικῶν ἀρχαίων λίθων, καὶ μία πλάξ ἐπιτύμβιος ἀνεπίγραφος ἐπὶ τῆς κτιστῆς κλίμακος καὶ εἰς ἐπὶ τοῦ τοίχου ὥραῖος λαξευτὸς λίθος καὶ ἐπὶ τοῦ ἐδάφους ἐστηριγμένον τεμάχιον κιονικοῦ σπονδύλου ἀρραβ-

δώτου. Πρὸς τὰ Ν^α. δὲ τοῦ οἴκου τούτου καὶ ὑπὲρ τὴν δημοσίαν ὁδὸν καὶ ἐντὸς τοῦ ἀμπελοφύτου τριγώνου τοῦ σχηματιζομένου ἐκ τῆς δημοσίας ὁδοῦ, ἐκ τοῦ ρύακος τῆς Ἀντιτσαίνης καὶ ἐκ γραμμῆς κατ' εὐθείαν πρὸς Ἰ^α. ἀγομένης ἐκ ἐκ τοῦ οἴκου εἰς τὸν ρύακα τῆς Ἀντιτσαίνης, εὐρέθησαν καὶ εὐρίσκονται πληθὺς ἀγγείων ἐπιταφίων καὶ χαλκῶν καὶ πηλίνων καὶ ἄλλων ποικίλων κτερισμάτων μετ' ὁστών, ὡσαύτως δὲ καὶ πίθοι καὶ ποικίλα ἀγγεῖα, ὧν ἐν πῆλινον καὶ μέγα εὐρέθη ἐσχάτως πληρεῖς ὁστών ἡμικαύστων μετὰ τέφρας, ἅτινα θραύονται ἀτυχῶς καὶ περιφρονοῦνται ὑπὸ τῶν χωρικῶν. Ἀνωθεν δὲ καὶ πρὸς Β. τοῦ τριγώνου τούτου, δηλ. ἀνὰ τὰς νοτίας κλιτύς πάσας τοῦ βουνοῦ τῆς Πάου, ὅπου ἀμπελοι καὶ ἀγροί, εὐρίσκεται πληθὺς τοίχων ἀρχαίων μετὰ διευθύνσεως ἀπὸ Δ. πρὸς Ἀ. χρησιμευόντων. ὡς ἀναλημμάτων, ἰδίᾳ δ' ἐν ταῖς πέριξ ἀμπέλους ἐπὶ ὑψώματος ἢ μᾶλλον ἐπὶ οἴονει ἐξώστου τοῦ βουνοῦ, ὅστις ὑπὸ τινων θεωρεῖται τεχνητός, ἢ θέσις μετὰ τε τῶν ἰχνῶν καὶ τῆς σωρείας τῶν ἀρχαίων λίθων ὑπεμφαίνει θέσιν μεγάλου καὶ ὀγκώδους οἰκοδομήματος, πιθανῶς δὲ ναοῦ, διότι εἶνε περίοπτος καὶ περιφανής. Τὸ σημαντικώτερον ἄρα πολυάνδριον τῆς Πάου ἐκεῖτο ἐκατέρωθεν τῆς μεγάλης ὁδοῦ Καφυῶν - Ψωφίδος (Παγκρατίου - Τριποτάμων), δηλ. πρὸς Ἀ. τῆς πηγῆς τοῦ Χανίου καὶ ἐν τῷ ἄνω ῥηθέντι τριγώνῳ, διότι μόνον ἐκεῖ εὐρίσκονται τάφοι καὶ ὁστᾶ καὶ κτερίσματα· ἐπίσης δ' εὐρέθησαν τάφοι καὶ ὁστᾶ καὶ πέραν τοῦ ρύακος τῆς Ἀντιτσαίνης ἐν τῇ ἀριστερᾷ αὐτοῦ ὄχθῃ ὑπ' αὐτοῦ ἐκχωσθέντες, ἐπομένως ἐν συνεχείᾳ τῶν ἄλλων τάφων τῶν ἐπὶ τῆς δεξιᾶς ὄχθης τοῦ ρύακος τῶν ἐν τῷ τριγώνῳ.

Πάντες δ' οἱ ἀπανταχοῦ τῆς Πάου λίθοι εἰσὶν ἐκ τοῦ ἐγχωρίου τιτανολίθου, οὐδαμοῦ δ' ἰχνη γραμμάτων ἢ ἐπιγραφῆς εὐρέθησαν, ἐφ' ὅσον γινώσκω.

Κατὰ ταῦτα ἢ κάτω πόλιν τῆς Πάου ἐξετείνετο πιθανῶς ἀνὰ πάσας τὰς κλιτύς τοῦ Σκουπιτισίου μέχρι τῶν ὑπωρείων, πλὴν τῆς βορείου κλιτύος τῆς πιθανῶς ἀκατοικήτου, καὶ ἐπὶ πλέον ἐν ταῖς Κουκούλαις ἄνω τῆς δημοσίας ὁδοῦ Παγκρατίου-

Τριποτάμων, επομένως ἡ Πάος ἔκειτο ἐν τῇ γωνίᾳ τῆς συμβολῆς τοῦ Παῖου χειμάρρου, ὅστις νῦν λέγεται Σκουπέικο ποτάμι, καὶ τοῦ ῥύακος τῆς Ἀντισαίνης.

Φαίνεται δ' ὅτι ἡ πόλις εἶχε καὶ προάστεια, ἐνὸς τῶν ὁποίων ἴχνη διεσώθησαν. Πρὸς Ν. δηλ. τῆς πόλεως καὶ εἰς 500 περίπου μέτρων ἀπόστασιν ἀπ' αὐτῆς καὶ πέραν τοῦ Παῖου χειμάρρου καὶ ὑπὲρ τὴν δεξιὰν αὐτοῦ ὁχθὴν, ἔνθα ἄμπελοι τοῦ χωρίου Βεσινίου, ἐπὶ δύο λοφίσκων γραφικῶν καὶ ἀπόπτων, ὧν ὁ ἕτερος ὑψοῦται ὑπὲρ τὸν ἕτερον ἐπὶ τοῦ ἀπὸ Ν. πρὸς Β. κατωφεροῦς, εὐρίσκονται καλὰ ἴχνη παλαιῶν κτιρίων. Ἐν τῷ κατωτέρῳ ἐκ τούτων τῶν δύο λοφίσκων μάλιστα πρὸ ἐτῶν ἀνεσκάφη ἐν τῇ φυτεῦσαι ἀμπέλου καὶ καλὸς σπόνδυλος κίονος ἀρχαϊκῆς κατασκευῆς καὶ κατὰ τὸ ἕτερον ἄκρον ἀτελῶς ῥαβδωτὸς μήκους 1,11 καὶ μετὰ περιμέτρου τοῦ πάχους 1,09.

Ἡ δὲ περιφέρεια τῆς Πάου (ἢ Παῖα) φαίνεται ὅτι ἐξετείνετο ἀνὰ πᾶσαν τὴν ποταμὶαν κοιλάδα τοῦ Παῖου χειμάρρου μέχρι τοῦ Μερμηγκολόγγου (ὀλίγον ἄνω τῆς ἐκβολῆς αὐτοῦ εἰς τὸν Λάδωνα) καὶ τοὺς περὶ αὐτὴν βουνούς, ἐφ' ὅσον τὰ ὄμβρια ὕδατα αὐτῶν ῥέουσι πρὸς τὸν Πάϊον, καὶ ἐπὶ πλέον ἐν τῇ περιοχῇ τοῦ νῦν χωρίου Δεχουνίου (τοῦ τέως δήμου Ψωφίδος). Ἐν τῇ περιοχῇ ἄρα τῆς Πάου ἦτο καὶ ὁ περιώνυμος δρυμὸς τοῦ Σύρωνος ὁ ἐκτεινόμενος, ὡς φαίνεται, κατὰ τὰς περιφέρειας τῶν νῦν χωρίων Χοδόλης, Τσαρουχλίου, Μαμαλούκας, Νάσια καὶ Στρεζόδης (κυρίως τὴν πρὸς Β. καὶ τὰ Β'Α. καὶ τὰ ΒΔ. περιφέρειαν αὐτῆς), ὅστις κατὰ Πausanίαν (Η'. 23, 9) «παρείχετο τοσάδε θηρία, ἀγρίους ὅς καὶ ἄρκτους καὶ χελώνας μεγίστας μεγέθει, ἐξ ὧν ποιήσαιτο ἂν τις λύρας παρισουμένας λύρα χελώνης Ἰνδικῆς», καὶ ὅστις συμφώνως τῇ νῦν καταστάσει κυριώτερα δένδρα εἶχε δρυς, πρίνους καὶ καρπίνους (γάδρους) πρὸς τοῖς πέρασιν δ' αὐτοῦ (τοῖς δυσμικοῖς βεβαίως) ἦτο ἡ Πάος.

Ψωφίς — Ψωφιδία.

Κατὰ τὰ νοτιοδυτικώτατα ἄκρα τῆς ἐπαρχίας Καλαβρούτων τρεῖς ποταμοὶ (ἢ μᾶλλον χεῖμαρροι) ἐνοῦμενοι ἐν τῇ αὐτῇ σημείῳ σχηματίζουσι τὸν Ἐρύμκινθον ποταμόν, ὅστις νῦν κα-

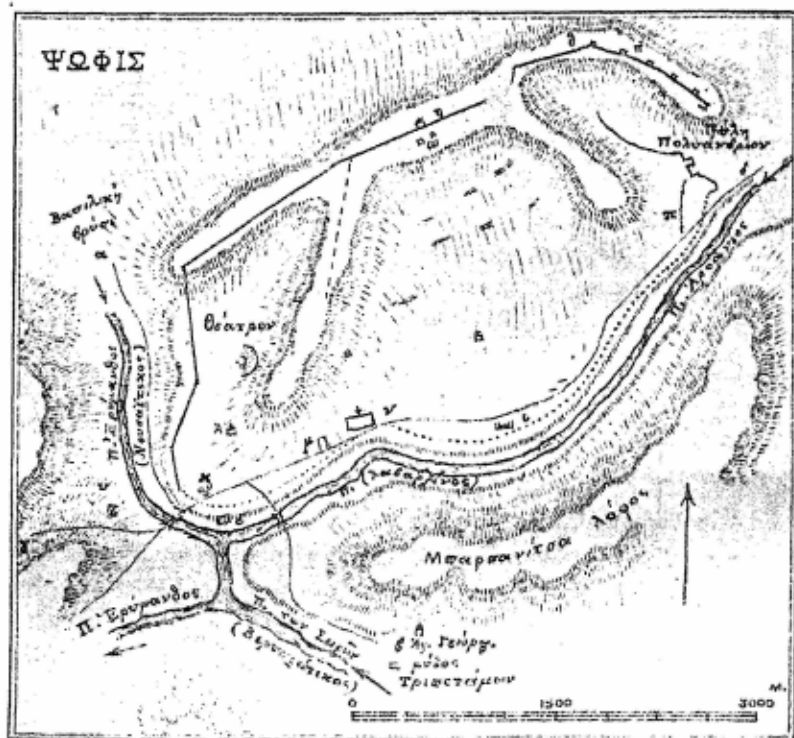

Τοπογραφικὸς πῖναξ Ψωφίδος

α-δ Ὁδὸς μύλου Τριποτάμου-Νουσῆς. — δ-γ Ὁδὸς Τριποτ. μύλου-Δίερης.
 - γ-δ Δίερης Λιδαρτζίου — οο ἀλώνι. — ν Μονὴ Τριποτάμου. π. σελήν.
 - σ Παλχομάγγανος. — τ. Παληροφυτιές. — φ ἀρχαία γέφυρα Ἐρυμάνθου.
 - γ θέατρον. — Π. Πύργοι τετράπλευροι. — □ ε Χάνι Μπάμπουρα.
 - ιη-ιθ ἀγάνεια τείχους. — † λ Χρ-στ. ναός. — μ Ἑλληνικός —
 ω Ἑβραϊκὴ λάαχα, — [οο] Ὁροπέδιον Ἀκροπόλεως.

λεῖται Ντουάνα καὶ ὅστις μετὰ τὴν ἐνωσιν διερχόμενος μεταξὺ Ἠλείας καὶ Γόρτυνος, ὡς διαχωρίζει, χύνεται εἰς τὸν Ἀλφειόν.

Ἡ θέσις αὕτη τῆς ἐνώσεως τῶν τριῶν παραποτάμων τοῦ Ἑρμάνθου καλεῖται ἐκ τούτου *Τριπόταμα* καὶ ἐν ταύτῃ ἐπίσης εἶνε καὶ τὰ ὄρια τριῶν ἐπαρχιῶν, Ἡλείας, Γόρτυνος, Καλαβρύτων.

Καὶ ὁ μὲν ἀνατολικώτερος τούτων τῶν τριῶν, ὁ καὶ ἐλάσσων, πηγάζων ἀπὸ τῶν πέριξ τῶν χωρίων Σκουπίου καὶ Λεχουνίου (κυρίως ἐν ταῖς πηγαῖς τῆς *Σιέρας*) καὶ μετὰ ῥοῦ ἀπ' Ἀ. πρὸς Δ. δεχόμενος καὶ τὰ ὕδατα τῶν χωρίων Βερσιτσιού, Ἀλεσταίνων καὶ Λόπεσι καὶ τὰ ἐγγὺς τῶν βορείων κλιτύων τοῦ πρὸς Ν. αὐτοῦ Ἀφροδισίου ὄρους καλεῖται νῦν Βερσιιώτικο ποτάμι καὶ ἔχει πάντοτε ὕδωρ. Ὁ δὲ μεσαῖος παραπόταμος πηγάζων ἀπὸ τῶν πέριξ τοῦ Σωποτοῦ καὶ μετὰ διεύθυνσεως ἀπ' Ἀ. πρὸς Δ. διαρρέων τὰς περιφερείας τῶν χωρίων Ἀγριδίου, Ἀναστασόδης, Καμενιάνων, Δροβολοδοῦ, Δεσινοῦ καὶ μονῆς Ἀγ. Θεοδώρων, στρεφόμενος δ' εἰτα πρὸς Ν. καὶ δεχόμενος τοῦ Λεχουρίου καὶ Λιβαρτζίου χειμάρρους λέγεται νῦν γενικῶς *Λιβαρτζινὸ ποτάμι* καὶ διαδαίνεται τέλος δι' ἀμαξιτῆς γεφύρας πρὸ 20ετίας κτισθείσης ἐγγύτατα τῆς συμβολῆς αὐτοῦ εἰς τὸν Ἑρύμανθον, εἶνε δὲ ὀρμητικώτατος μὲν καὶ πολυὺδρότατος χειμῶνος, ξηρότατος δὲ θέρους, διότι τὰ ὀλίγα ἐν τῇ ῥῇ αὐτοῦ πηγαίᾳ ὕδατα χρησιμοποιοῦνται εἰς ἀρδεύσεις ἀγρῶν. Ὁ τρίτος τέλος παραπόταμος, ὁ καὶ μεῖζων, πηγάζει ἀφ' ἐνὸς μὲν ἀπὸ τῶν περὶ τὰ χωρία Γερμοτσάνι, Πορετσὸν καὶ Μορόχοδαν, ἀφ' ἑτέρου δ' ἀπὸ τῶν περὶ τὴν Νουσάν, εἰτα δ' ἐνουμένων τῶν δύο τούτων βραχιόνων χωρεῖ ἀπὸ τῶν ΒΔ. πρὸς τὰ ΝΑ. μετὰ πολλοῦ πάντοτε ὕδατος καὶ ἐγγύτατα τῆς συμβολῆς εἰς τὸν Ἑρύμανθον, διαδαίνεται καὶ οὗτος διὰ καμπύλης γεφύρας πρὸ αἰῶνος κτισθείσης καὶ καλεῖται νῦν *Νουσαίτικο ποτάμι*.

Ὡς πρὸς τὰ ἀρχαῖα ὅμως ὀνόματα τῶν δύο τούτων παραποτάμων διαφωνοῦσιν ἀρχαῖοι καὶ νεώτεροι. Διότι ὁ μὲν Πασανίας (Η' 24, 3-4) λέγει ὅτι «παρὰ τὴν Ψωφίδα ὁ τε Ἀρόανιος ποταμὸς καὶ ὀλίγον ἀπωτέρω τῆς πόλεως Ἑρύμανθος ῥέουσιν» ἔχει δὲ τὰς πηγὰς Ἑρύμανθος ἐν ὄρει Λαμπεῖα, ὅπερ

ὅρος μοῖρα ὃν τοῦ Ἑρυμάνθου λέγεται ἱερὸν εἶναι τοῦ Πανός». Ἐνταῦθα σημειωτέον ὅτι τὸ ὅρος Ἑρύμανθος εἶνε μακροσκελέστατον καὶ πολυκόρυφον· ἀρχόμενον ἀπὸ τῶν πρὸς Δ. τοῦ χωρίου Βερδινῆς (τοῦ τέως δήμου Λαμπείας), ὅπου καὶ ἡ ὑψηλότερα αὐτοῦ κορυφή (2224 μ.), καὶ ἐκτεινόμενον πρὸς Ἀ. διὰ πλείστων διακλαδώσεων σχηματίζει πολυμήκη σειρὰν πρὸς βορρᾶν ἄνω καὶ περίξ τῶν κωμῶν Βερδινῆς, Δίδρυς, Νουσᾶς, Γερμετσανίου, Λιδαρτζίου, Λεχουρίου, Κερτέτζης, Σιρμπανίου καὶ ἄλλων καὶ διὰ τοῦ Διασκέλου Πρυόλιθα ἀπὸ τῶν δυσμικωτάτων παραφυάδων τῶν Ἀροανίων χωριζόμενος καταλήγει εἰς τοὺς βουνοὺς Ζέμπι (πρὸς Ν. τοῦ Σιρμπανίου) καὶ Τάρταρον (πρὸς Ἀ. τοῦ Σωποτοῦ) καὶ τὰ ἐξαρτήματα αὐτῶν· ἀλλὰ καὶ ἴδια ὀνόματά τινες τῶν διακλαδώσεων τοῦ Ἑρυμάνθου εἶχον διὰ τῶν αἰώνων, ὥς λ. χ. παρ' ἀρχαίοις ἡ Λάμπεικ (= ὅρος λευκὸν καὶ λάμπον ὥς ἐκ τῆς φιλότητος ἀπὸ δένδρων ἐν τῇ κορυφῇ αὐτοῦ), ἣτις πιθκνώτατα ἦτο ἡ ὑπὲρ τὴν Δίδρυν καὶ Νουσᾶν διακλάδωσις αὐτοῦ, κατὰ τὸν μεσαίωνα, ὁ Ὡλενος (ἡ ὑψίστη αὐτοῦ κορυφή), ὁ Ἀστερίων (ἡ ὑπὲρ τὴν Νουσᾶν διακλάδωσις) καὶ οἱ Καλλίφωνοι (ἡ ὑπὲρ τὴν Κέρτετζην διακλάδωσις), καὶ νῦν ὁ Ὡλωνὸς (ὁ Ὡλενος τοῦ μεσαίωνος), ὁ Ἀστράς (ὁ Ἀστερίων), τὸ Λιδαρτζινό, τὸ Λεχουρίτικο, τὸ Κερτεζίτικο (οἱ Κελλίφωνοι), τὸ Ζέμπι, ὁ Τάρταρος κτλ. — Ὁ δὲ Πολύδιος (Δ'. 70, 6-11) λέγει ὅτι «κατὰ τὴν ἀφ' ἐσπέρας πλευρὰν τῆς Ψωφίδος καταφέρεται λάδρος· χειμάρρους· ποταμὸς (τὸ Νουσαϊτικο π), ὅς κατὰ τὸ πλείστον μέρος τοῦ χειμῶνος· ἄδατός ἐστι, ποιεῖ δὲ τὸ παράπαν ἐχυρὰν καὶ δυσπρόσοδον τὴν πόλιν διὰ τὸ μέγεθος τοῦ κοιλώματος τοῦ ἐν βραχεὶ κτειργασμένου ὑπ' αὐτοῦ φερομένου ἐξ ὑπερδεξίων τόπων· παρὰ δὲ τὴν ἀπ' ἡοῦς» (οὐχὶ ὀρθὸν τοῦτο· διότι ὁ ἐν λόγῳ ποταμὸς παραρρεῖ ἀπὸ Ν. καὶ ἀπὸ Ν'Α. τὴν Ψωφίδα καὶ οὐχὶ ἀπ' Ἀνατολῶν) «πλευρὰν ἔχει τὸν Ἑρύμανθον, μέγαν καὶ λάδρον ποταμόν· ὑπὲρ οὗ πολὺς καὶ ὑπὸ πολλῶν τεθρύλῃται λόγος· τοῦ δὲ χειμάρρου προσπίπτοντος πρὸς τὸν Ἑρύμανθον, ὑπὸ τὸ πρὸς μεσηδρίαν μέρος τῆς πόλεως συμβαίνει...». Ὡστε ὁ Πολύδιος

διαρρήδην καλεῖ τὸν μέσον ποταμόν, δηλ. τὸ Λιβαρτζινό, Ἐρύμανθον, τὸ δὲ Νουσαῖτικο καλεῖ λάδρον χεῖμαρρον. Τοῦτον δ' ἀκολουθῶν ὁ Κούρτιος καὶ σχετίζων τὸ πρᾶγμα πρὸς τὰ ὑπὸ Πausανίου λεγόμενα καλεῖ ἐπίσης τὸ Λιβαρτζινό Ἐρύμανθον καὶ τὸν ἀνατολικὸν Ἐρύμανθον, δηλ. τὸ Λιβαρτζινό, τὸ Λεχουρίτικο καὶ τοὺς Καλλιφώνους, ἀπὸ τῶν νοτίων κλιτύων τῶν ὁποίων πηγάζει τὸ Λιβαρτζινό, ταύτας λοιπὸν τὰς διακλαδώσεις τοῦ Ἐρυμάνθου ὄρους καλεῖ Λάμπειαν, ἐξ ἧς τὰς πηγὰς ἔχει ὁ Ἐρύμανθος, κατὰ συνέπειαν δ' Ἀροάνιον καλεῖ τὸν ἑτερον ποταμόν, τὸ Νουσαῖτικο, τὸν λάδρον χεῖμαρρον τοῦ Πολυβίου. Ἄλλ' ἢ γνώμη αὕτη τοῦ Κουρτίου, κατὰ γε τὴν ἐμὴν γνώμην εἶνε δυσπαράδεκτος· διότι πρῶτον μὲν ἡ ὀνομασία τοῦ Ἀροάνιου εἶνε προσφυστέρᾳ τῇ Λιβαρτζινῇ ποταμῷ, ὅπερ προσεγγίζει πῶς πρὸς τὰ ὄρη Ἀροάνια, ὡς ἐκλήθη Ἀροάνιος ὁ πρὸς Ἀ. τοῦ Κλείτορος πηγάζων ἐκ τῶν ὑπωρείων τῶν Ἀροάνιων καὶ ἐπίσης Ἀροάνιος ἐκλήθη καὶ μικρὸς χεῖμαρρος ἐν τῇ λίμνῃ τῆς Φενεοῦ πηγάζων ἐπίσης ἐκ τῶν Ἀροάνιων· τῇ ὄντι δ' αἱ ὑπὲρ τὸ Σωποτὸν πηγαὶ τοῦ Ἀροάνιου τούτου, δηλ. οἱ βουνοὶ Τάρταρος καὶ Ζέμπι, ἀπτονται σχεδὸν τῶν ὑπὲρ τὸν Πρυόλιθον δυσμικωτάτων διακλαδώσεων τῶν Ἀροάνιων, ἐκ τούτου δὲ προσφυῶς ἐκλήθη καὶ ὁ πρῶν δῆμος Ἀροάνιας ὡς κείμενος ἐν τῇ ἄνω ῥῆι τοῦ Ἀροάνιου τούτου· δεύτερον δὲ δὲν κεῖται ἀπωτέρω τῆς πόλεως ὁ μεσαῖος χεῖμαρρος (τὸ Λιβαρτζινό) μᾶλλον τοῦ ἐτέρου, ἀλλ' ἀντιθέτως καὶ ἡ κυρία ὄψις καὶ τὸ κέντρον τῆς Ψωφίδος ἦτο παρὰ τὸν μεσαῖον χεῖμαρρον καὶ τὰ παρὰ τὸν χεῖμαρρον τοῦτον νότια καὶ νοτιοανατολικά τείχη τῆς πόλεως εἶνε περίπου 1500 μέτρων μήκους, ἐν ᾧ τὰ παρὰ τὸν δυτικὸν χεῖμαρρον εἶνε μόνον 500 περ. μέτρων, ἐπὶ πλέον δὲ τὸ μὲν παρὰ τὸν μεσαῖον χεῖμαρρον ἐκτὸς τῶν τειχῶν ἔδαφος εἶνε μᾶλλον ὁμαλόν, τὸ δὲ παρὰ τὸν δυτικὸν ἀπότομον καὶ μᾶλλον ἀπόκρημνον, ἐπομένως ὁ Pausanias πιθανώτατα κατ' ἐμὲ Ἀροάνιον μὲν καλεῖ τὸν μέσον, Ἐρύμανθον δὲ τὸν δυτικὸν χεῖμαρρον. Ἐξομαλίζονται δὲ κατ' ἐμὲ ἀμφότερα τὰ χωρία, ἐὰν ἀποδεχθῇ τις ὅτι καὶ ὁ μετὰ τὴν ἔνωσιν

τῶν τριῶν χειμάρρων μέγας ποταμός· Ἐρύμανθος ἐκαλεῖτο καὶ εἰς ἕκαστος τῶν τριῶν, καὶ διὰ τοῦ κοινοῦ τούτου ὀνόματος καλεῖ τὸν μέσον χειμάρρον ὁ Πολύδιος, εἰ καὶ τὸ ὄνομα τοῦτο μᾶλλον ἀρμόζει τῇ δυτικῇ καὶ ὡς μέλζονι καὶ ὡς ὀρμητικωτέρῳ καὶ ὡς πολυυδρύτερῳ, ἀλλ' ὅτι πιθανῶς καὶ ἕκαστος τῶν τριῶν εἶχε καὶ ἴδιον ὄνομα, ἐξ ὧν μόνον τὸ τοῦ μέσου γνωρίζεται ἡμῖν διὰ Παυσανίου, ὅστις μέσος καλούμενος κατὰ τὸν ἄνω ῥοὺν αὐτῶν τοῦλάχιστον Ἀροάνιος ὡς προσεγγίζων τοῖς Ἀροανίοις ὄρεσι δι' ἐπεκτάσεως ἐκλήθη τοιοῦτος καὶ κατὰ τὸν κάτω ῥοὺν αὐτοῦ τὸν παρὰ τὴν συμβολὴν ἐπὶ Παυσανίου τέσσαρας αἰῶνας περίπου μετὰ τὸν Πολύδιον ἐπισκεψαμένου τὴν Ψωφίδα.

Παραπέμπων τὴν περαιτέρω λύσιν τῆς διαφωνίας ταύτης ἄλλοις εἰδικωτέροις καλῶ ἐφεξῆς τὸν μὲν ἀνατολικὸν χειμάρρον Σεῖριον (ἢ ποταμὸν τῶν Σεῖρων), τὸν δὲ μεσαῖον Ἀροάνιον, τὸν δὲ δυτικὸν Ἐρύμανθον, τὸν δὲ μετὰ τὴν συμβολὴν τῶν τριῶν Ἐρύμανθον (Ντουάναν), Λάμπειαν δὲ (μοῖραν Ἐρυμάνθου), ἐν ἣ κατὰ Διόδωρον (Δ'. 12, 1) ὁ Ἡρακλῆς συνέλαβε τὸν Ἐρυμάνθιον κάπρον, καλῶ τὴν περὶ τὸν νῦν Ἀστράν διακλάδωσιν τοῦ πολλοῦ Ἐρυμάνθου.

Ἐν τῇ γωνίᾳ λοιπὸν τῶν παραποτάμων Ἀροανίου καὶ Ἐρυμάνθου ἔκειτο ἡ περιφανὴς πόλις Ψωφίς, «τὸ παλαιὸν κτίσμα τῆς Ἀρχαδικῆς Ἀζανίδος» (Πολύδ. Δ'. 70, 3) ἐπὶ τοῦ ἐκεῖ κωνοειδοῦς βουνοῦ, οὗ ἡ μὲν κορυφὴ ἐχρησίμευεν ὡς ἀκρόπολις, αἱ δὲ κλιτύες καὶ τὰ παραποτάμια ὁμαλὰ ὡς κάτω πόλις.

Τὰ τεῖχη τῆς Ψωφίδος εἶνε καθαρῶς ἰσοδομικοῦ ῥυθμοῦ, ἀρχομαι δὲ τῆς περιγραφῆς αὐτῶν ἀπὸ τῆς ΝΔ. γωνίας τῆς ἄνω τοῦ νῦν χανίου τοῦ Μπάμπουρα, ὅπερ κεῖται ἐπ' αὐτῆς σχεδὸν τῆς συμβολῆς Ἀροανίου καὶ Ἐρυμάνθου. Ἐπὶ τῆς ἀριστερᾶς ὁχθῆς τοῦ παραποτάμου Ἐρυμάνθου τὸ δυτικὸν τεῖχος ἀκολουθεῖ τις καλῶς ἐκ τοῦ βραχώδους χείλους, διότι ὑπ' αὐτὸ καὶ ἐκτὸς αὐτοῦ εἶνε κλιτὺς μᾶλλον ἀπότομος ἢ καὶ κρημνὸς πρὸς τὸν ποταμὸν, ὡς καὶ ὁ Πολύδιος λέγει, ἐκτὸς δὲ τοῦ τεύχους εἶνε καὶ ἡ αὐλαξ, δι' ἣς διοχετεύεται πρὸς ἄρδευ-

σιν τὸ ὕδωρ τῆς πηγῆς τοῦ Κατριδᾶ (ἴδε κατωτέρω) εἰς τὸ
 χάνι τοῦ Μπάμπουρα, ἢ δ' ἀπόστασις ἀπὸ τοῦ τείχους μέχρι
 τοῦ ποταμοῦ κυμαίνεται περὶ τὰ 30 μέτρα. Ἀπὸ τῆς ἄνω δὲ
 ῥηθείσης ΝΔ. γωνίας τοῦ τείχους καὶ πρὸς Ἀ. καὶ πρὸς Β. καὶ
 περὶ τὸν χριστιανικὸν ναῖσκον, ὡς ῥηθήσεται, καὶ ἐπὶ σειρὰν
 ἀνὰ τὸ δυτικὸν τεῖχος, ὅλος λοιπὸν ὁ χώρος τοῦ ΝΔ. διαμερί-
 σματος τῆς πόλεως καλεῖται νῦν *Μπραϊμή καταρράχια*

Ἐπὶ τοῦ δυτικοῦ τείχους οὐδαμοῦ φαίνονται ἴχνη πύργων,
 ἐν δὲ τῇ μέσῃ που τοῦ μήκους αὐτοῦ διατηρεῖται ἄριστα μέ-
 ρος τείχους παρὰ τινα καμπὴν αὐτοῦ εἰς ὕψος 4 μέτρων καὶ
 εἰς ὀριζόντιον μῆκος 12 μέτρων. Περαιτέρω δὲ πρὸς Β. τῆς
 ἄνω θέσεως καὶ ἐντὸς τοῦ χώρου τῆς πόλεως κατέρχεται
 ἀπ' Ἀ. πρὸς Δ. μέχρι σχεδὸν τῶν τειχῶν μία ῥάχις πυριτικοῦ
 πετρώματος, ἐπὶ τῆς ἀνατολικῆς δ' ἁκρᾶς τῆς ῥάχεως ταύτης
 καὶ πρὸς Β. αὐτῆς ἐν ἄλλῃ μικρᾷ ῥάχει συνεχομένη πρὸς
 ταύτην εὐρίσκονται κατὰ χώραν ἐν διακεκομμένη σειρᾷ θεμέ-
 λια τειχῶν ἰσοδομικῶν σχηματίζοντα τοξοειδῆ ἄλυσιν καὶ ἀνοι-
 γόμενα πρὸς Β. καὶ πρὸς τὰ ΒΔ. Ἐὰν δ' ἀληθεύῃ ἡ δῆλωσις
 τοῦ Κουρτίου καὶ ἄλλων ἀρχαιολόγων ὅτι εὗρον ἐκεῖ που τὸ
 ἀνοιγμα θεάτρου ἀνοιγομένου πρὸς Δ., αὕτη πλέον εἶνε ἢ θέ-
 σις αὐτοῦ ἐν τῇ δυσμικῇ κλιτῷ τοῦ βουνοῦ τῆς ἀκροπόλεως·
 διότι τὰ μὲν ῥηθέντα θεμέλια τειχῶν ἐμφαίνουσι τὸ ὕψηλότε-
 ρον μέρος τοῦ θεάτρου ἐκεῖ, ἐνθα ἐπερατοῦντο τὰ βάρη ἄνω,
 τὸ δὲ πρὸς Δ. καὶ τὰ ΒΔ. αὐτῶν φυσικὸν κοίλωμα, εἰ καὶ νῦν
 εἶνε σφόδρα ἐπικλινές, ἀπετέλει τὸ κοῖλον τοῦ θεάτρου, ὃ δὲ
 νῦν ἐπικλινῆς ἀγρὸς τοῦ Μπάκα, ὃ περὶ τὰ 20 μέτρα ἀπέχων
 τοῦ δυτικοῦ τείχους τῆς πόλεως, ἀπετέλει τὸν χώρον τῆς ὀρ-
 χήστρας καὶ τῆς σκηνῆς, ὥστε τὸ ὅλον θέατρον ἠνοίγετο τῇ
 ὄντι πρὸς Δ. ἢ πρὸς τὰ ΒΔ. Ἰχνη ὅμως κητισμάτων οὐδαμοῦ
 νῦν ἐπὶ τῆς ἐπιφανείας ὑπάρχουσιν. Ὁ χώρος δ' οὗτος τοῦ
 κοιλώματος εἶνε ἀρκούντως εὐρύς, ὥστε τὸ θέατρον νὰ ᾔητο
 οὐχὶ μικρόν, ἀλλ' ἀνάλογον τῆς πόλεως.

Τὰ δυτικὰ τεῖχη τῆς πόλεως ἀκολουθοῦντα ἐν γένει τὴν
 ὁδὸν ἀπὸ χανίου Μπάμπουρα εἰς Νουσάν ἀριστερᾷ τοῦ Ἐρυ-

μάνθου καὶ ἔχοντα μῆκος 500 μέτρων περίπου παρὰ τὴν οἰκίαν τοῦ Ἰω. Νικολακοπούλου κάμπτονται διὰ γωνιώδους καμπῆς πρὸς Ἀ. (ἢ μᾶλλον ἀπὸ τῶν ΝΔ. πρὸς τὰ Ν'Α.) καὶ διευθύνονται καταφανῇ μέχρι σχεδὸν τοῦ ὕψους τῆς ἀκροπόλεως, ἐκεῖ δὲ ἐν τινι θέσει παρὰ δρυὶ μέτρα τινὰ πρὸς Ἀ. τῆς γωνιώδους καμπῆς τὸ προφανῶς δρώμενον ὁλόκληρον πάχος τοῦ τείχους εἶνε 3,25 μέτρων. Κατόπιν τὸ τείχος ἐξαφανίζεται καθ' ἅπαντα τὸν πρὸς Β. τῆς ἀκροπόλεως χώρον μέχρι που τῆς Β'Α. γωνίας καὶ κάτωθεν αὐτῆς (ἐπὶ τοῦ Ἀ. τείχους) ἐπὶ τι διάστημα ὡς φαίνεται δ', ἐνταῦθα τὸ τείχος ἐξετείνετο πρὸς Β. τῆς κορυφῆς τῆς ἀκροπόλεως καὶ οὐχὶ ἐπ' αὐτῆς τῆς βάχεως καὶ κορυφῆς τῆς ἀκροπόλεως, ὡς ἐν τῇ Πάφῃ, ὥστε ἱκανὸς χώρος καὶ ἐκ τῆς βορείας κλιτύος τῆς ἀκροπόλεως, δηλ. ἐκ τῆς κλιτύος τῆς πρὸς Β. τοῦ βουνοῦ τῆς ἀκροπόλεως τῆς πρὸς τὸ διάσκελον μεταξὺ ἀκροπόλεως καὶ τοῦ ὑπὲρ αὐτὴν πρὸς τὰ Β'Α. καὶ βόρεια ὑψηλοτέρου βουνοῦ περιείχετο ἐντὸς τῶν τειχῶν.

Τὸ δ' ἀνατολικὸν τείχος τῆς πόλεως ἀρχεται φαινόμενον κατὰ χώραν ἐν θεμελίοις καὶ εὐδιακριτώτερον πάντων τῶν ἄλλων 50 μέτρα περίπου κατωτέρω τῆς ἀοράτου Β'Α. γωνίας τοῦ ὅλου τείχους ἐπὶ τοῦ κατωφεροῦς καὶ κατέρχονται καθ' ὅλην τὴν κλιτὺν μέχρι τῆς Ν'Α. γωνίας τοῦ ὅλου τείχους ἀκολουθοῦντα περίπου διεύθυνσιν κατ' ἀρχὰς μὲν νοτιοανατολικήν, ἐν ἣ διακρίνονται σαφῶς πέντε τετράπλευροι πύργοι, ὧν ὁ πρῶτος ἐν τῇ πρώτῃ ἐκεῖ ἐπάνω ἐμφανίσει τοῦ τείχους· κατὰ δὲ τὸν πέμπτον πύργον κάμπτει τὸ τείχος τοῦτο πρὸς Δ, καὶ εἰτα πρὸς Ν. μέχρι τῆς ὅλης Ν'Α. γωνίας· ἐν τῇ λεχθείσῃ δὲ ταύτῃ πρὸς Ν. καμπῇ εἶνε εἰς μὲν πύργος μέτρα τινὰ μετ' αὐτὴν καὶ ἄλλος ἐν αὐτῇ τῇ Ν'Α. γωνίᾳ. Ὡστε ἐπὶ τὰ ἐν ὅλῳ τετράπλευροι πύργοι ἰσοδομικῶς κατεσκευασμένοι καὶ πρὸς τὰ ἔξω τοῦ τείχους ἐκτισμένοι εἶνε κατὰ χώραν, οἱ μόνοι ἄλλως τε καθ' ἅπαν τὸ Ψωφίδιον τείχος. Τὸ ὅλον δὲ τῶν ἀνατολικῶν τειχῶν διάστημα εἶνε 600 μέτρων περίπου.—Τοῦ δὲ πύργου τῆς Ν'Α. γωνίας αἱ πλευραὶ ἔχουσι μῆκος ἀνὰ 7 μέτρα, σωζόμενον δ' ὕψος ἐνός μέτρου. Μεταξὺ δὲ τοῦ πύργου τούτου καὶ

τοῦ ἐγγὺς πρὸς Β. αὐτοῦ ῥηθέντος εἶνε ἀπόστασις 50 μέτρων περίπου, ἐν τῇ μέσῃ τῆς ὁποίας πιθανώτατα ἦτο πύλη, δηλ. ἡ ἀνατολικὴ πύλη τῆς πόλεως, διότι καὶ ἡ θέσις αὕτη νῦν λέγεται *Πόρτες* καὶ τὸ ἔδαφος εἶνε ὁμαλὸν καὶ ἐπίκαιρον πρὸς πύλην καὶ ἡ ὁδὸς Δίβρης - Λιβαρτζίου ἢ διερχομένη καὶ παρὰ τὴν μονὴν τῶν Τριποτάμων διέρχεται νῦν ἐκείθεν ἀκριδῶς διὰ μέσου ἀμπέλων τῆς Χωζόδης κειμένων πασσῶν ἐντὸς τῶν ἀνατολικῶν τειχῶν, δηλ. ἐντὸς τοῦ νοτιοανατολικοῦ ἐδάφους τῆς ἀρχαίας πόλεως.

Τὰ νότια τέλος (ἢ μάλλον τὰ ΝΝ'Α.) τείχη τῆς πόλεως τὰ ἐπὶ τῆς δεξιᾶς ὁχθῆς τοῦ Ἀροανίου εἰσι πανταχοῦ σχεδὸν ἀφανῆ, εἰ καὶ ταῦτα θὰ ἦσαν τὰ ἰσχυρότατα διὰ τὸ ὁμαλὸν τοῦ χώρου, διότι τὸ ἔδαφος εἶνε πεδινὸν καὶ καλλιεργεῖται εἰς ἀμπέλους ἐν τῇ Ν'Α. γωνίᾳ καὶ ἐφεξῆς εἰς ξηρικὰ σιτηρά, καθ' ὅσον ὁ μὲν Ἀροάνιος εἶνε ἐντελῶς ξηρὸς θέρου. ὡς εἴρηται, τὰ δ' ὕδατα τῶν πηγῶν τῶν παρὰ τὰ χωρία Λιβαρτζιον, Λεχοῦριον καὶ Κερέσοβαν ὁχθῶν αὐτοῦ, ὑπὲρ τὸ δῖωρον ἀπέχοντα τῆς Ψωφίδος, δὲν φθάνουσι μέχρις αὐτῆς ὡς χρησιμοποιούμενα πρὸς ἀρδυσιν ἄλλων ἐγγυτέρων ταῖς πηγαῖς παροχθίων ἀγρῶν. Δύναται τις δ' ὅμως νὰ παρακολουθήσῃ εἰκαστικῶς τὴν θέσιν τῶν τειχῶν ἐκ φυσικοῦ τινος χεῖλους τοῦ ἐδάφους, ἐν ᾧ χεῖλει ἴχνη τινὰ τειχῶν εἰσι, κάτωθεν δ' αὐτοῦ ἔδαφος ἡρέμα ἐπικλινὲς πρὸς τὸν Ἀροάνιον καὶ εἰς ἀπόστασιν ἀπ' αὐτοῦ ἀπὸ τοῦ χεῖλους μέτρων 10-30. Ἀρχόμενα δὲ ταῦτα ἀπὸ τοῦ ῥηθέντος πύργου τῆς Ν'Α. γωνίας ἀκολουθοῦσι διεύθυνσιν πρὸς τὰ ΝΔ., ἀλλ' οὐχὶ κατ' εὐθείαν γραμμὴν, ἀλλὰ μάλλον κατὰ σφόδρα ἀνοικτὴν τοξοειδῆ ἀναλόγως τοῦ ἐδάφους, ἀπὸ δὲ τοῦ οἴκου πρὸς τὴν μονὴν κλίνουσιν πρὸς τὰ ΒΔΔ. καὶ ἐκείθεν πάλιν πρὸς τὰ ΝΔ. μέχρι τῆς ἀρχικῆς ΝΔ. γωνίας. Ἀλλ' ἐν τῇ τελευταίᾳ τούτῃ τμήματι (μονῆς-ΝΔ. γωνίας) σώζονται ἐνιαχοῦ προφανῶς τὰ θεμέλια τῶν τειχῶν καὶ τὸ χεῖλος τοῦ ἐδάφους, ἐφ' οὗ στηρίζονται, διότι ὁ ὑπ' αὐτὸ χώρος πρὸς τὸν Ἀροάνιον εἶνε ἀρκούντως ἐπικλινής, ἔχουσι μάλιστα ἐν τῇ μέσῃ καὶ γωνιώδη καμπὴν ἀλλὰ

καὶ ἐνταῦθα οὐδαμοῦ ἀπέμειναν ἔχνη πύργων. Τὸ μήκος δὲ τῶν νοτίων τούτων τειχῶν ὑπολογίζω ὅτι ὑπερέβαινον τὰ 1500 μέτρα ἐπομένως τὸ ἐμβαδὸν τῆς ὅλης πόλεως τῆς ἔνδον τῶν τειχῶν ἦτο περίπου 800 στρεμμάτων

Ὁ βουνὸς τῆς ἀκροπόλεως δ' ἔχων ὕψος ὑπὲρ τὴν κάτω πόλιν 80 περίπου μέτρων ὑψοῦται κωνοειδῶς καὶ πρὸς ὅλα τὰ περίξ ἔχει ἀποκρήμινους κλιτῆς, εἶνε νῶν γυμνότατος καὶ πετρώδης καὶ χωρίζεται, ὡς εἴρηται διὰ διασκέλου ἀπὸ τοῦ πρὸς Β. καὶ Β'Α. ἐκτεινομένου ὑψηλοτέρου βουνοῦ τῆς Χωζόβης, ἐκ τοῦ διασκέλου δ' ἐκείνου ὑπήρχεν ἴσως ἐπὶ τοῦ πρὸς Β. τῆς ἀκροπόλεως τείχους καὶ πύλη ἢ πυλὶς τις πρὸς εἰσόδον καὶ ἀνάδασιν πρὸς αὐτήν. Ἐν αὐτῇ δὲ τῇ ἀκροπόλει τὰ πάντα σχεδὸν ἔχουσι μεταβληθῇ διὰ τοῦ φραγκικοῦ συνοικισμού, περὶ οὗ ἀλλαχοῦ ῥηθήσεται, διότι οὔτε τὸ ἰδιαίτερον τείχος τὸ περιβάλλον τὴν ἀκρόπολιν τῆς Ψωφίδος διακρίνεται νῦν οὔτε ἄλλα σημαντικὰ ἀρχαῖα ἔχνη, μόνον δ' εὐδιάκριτον εἶνε μέρος τοῦ πρὸς Β. τείχους τοῦ περιδόλου αὐτῆς, ὅπερ, ἀρχαῖον ὃν ἐν τοῖς θεμελίοις, ἐπεσκευάσθη καὶ συνεπληρώθη μεταγενεστέρως.

Μεταξὺ δὲ τῆς τελευταίας ἄκρας τῆς ἄνω ῥηθείσης βράχως τῆς ἐκ τῆς ἀκροπόλεως ἐκφυομένης καὶ τῆς παρὰ τὸ θέατρον μικρᾶς βράχως εἶνέ τινα θεμέλια ἰσοδομικῶν τειχῶν ὡς ἀναλήμματα πρὸς ἰσοπέδωσιν τοῦ ἐδάφους χρησιμεύσαντα. Τοιαῦτα δ' ἀναλήμματα πολλὰ εἰσι καὶ καθ' ἅπασαν τὴν πρὸς Ν. τοῦ βουνοῦ τῆς ἀκροπόλεως ἀπότομον κλιτὺν πρὸς τὸν Ἀροάνιον.

Ἐν δὲ τῷ ὀμαλῷ χώρῳ τῆς κάτω πόλεως παρατηροῦνται πλεῖστα ἔχνη ἐκ τῆς ἀρχαιότητος, ὧν τὰ ἐξῆς κυριώτατα :

1) Ὀλίγον ὑψηλότερον καὶ πρὸς τὰ Β'Α. τῶν ἄνω ἁλωνίων ἐπὶ μόλις ὑπὲρ τὸ ὀμαλὸν ἔδαφος ὑψουμένου λοφίσκου καὶ ἐγγὺς πρὸς τὰ Ν'Α. τῆς τελευταίας ἀκίδος τῆς ἐκ τῆς ἀκροπόλεως ἐκφυομένης βραχώδους βράχως, περὶ ἧς ἐρρήθη ἄνω, ἐνθα ὑψοῦται πρὶνὸς τις, εἰσὶν ἀρχαῖα θεμέλια οἰκοδομήματος μετὰ διαστάσεων μέτρων περίπου 22×9· εἶνε πιθανώ-

τατα θέσις ἀρχαίου ναοῦ, ὑπὲρ θν ἐκτίσθη κατόπιν χριστιανικὸς ναὸς ἀγνώστου νῦν ἁγίου, θν ὁμοῦς ἀναγνωρίζει ὡς χριστιανικὸν ναὸν καὶ ἡ νῦν ζῶσα παράδοσις.

2) Πρὸς τὰ ΝΔΔ. τῆς μονῆς καὶ εἰς ἀπόστασιν βημάτων ἀπ' αὐτῆς κεῖνται κατὰ χώραν τὰ θεμέλια μεγαλοπρεπεστάτου καὶ μεγάλου οἰκοδομήματος, ὅπερ καλεῖται ὑπὸ τῶν ἐγγχωρίων Ἑλληνικό, ἐκτεινομένου ἀπὸ Β. πρὸς Ν. Καὶ ὁ μὲν νότιος αὐτοῦ τοίχος, ὅστις πιθανώτατα ἐχρησίμευε καὶ ὡς μέρος αὐτοῦ τοῦ νοτίου τείχους τῆς πόλεως, ἰσοδομικῶς ὡραίος, ἔχει μῆκος μὲν 15 μέτρων, ὠζόμενον δ' ὕψος 3 μέτρων, ὁ δ' ἀνατολικὸς τοίχος ἔχει μῆκος 23 περίπου μέτρων, ὁ δὲ βόρειος τοίχος ἔχει κομψότατα θεμέλια μετὰ ἐσωτέρου διαμερίσματος ὥστε ὀπισθοδόμου ναοῦ. Πρὸς Δ. δὲ τοῦ οἰκοδομήματος τούτου καὶ μέχρι τῆς ΝΔ. ἴκωνίης τοῦ χώρου τῆς πόλεως ἔνδον τοῦ τείχους εἶνε καὶ ἄλλα θεμέλια ἄλλων οἰκοδομημάτων, ἀλλ' ἀτελεῖ.

3) Αὕτῃ ἡ μονὴ τῶν Τριποτάμων, ἐπ' ὀνόματι τῆς Κοιμήσεως τῆς Θεονόκου τιμωμένη, χρησιμεύει νῦν ὡς ἐνοριακὸς ναὸς καὶ ὡς κοινοτικὸν σχολεῖον τῆς κοινότητος τῶν Τριποτάμων, ἥς τὰ οἰκήματά εἰσιν ἐκτὸς τοῦ χώρου τῆς πόλεως· πρὸς τιμὴν δὲ τῆς Θεοτόκου τελεῖται ἐκκλησιαστικὴ τε καὶ ἐμπορικὴ πανήγυρις τῇ 23 Αὐγούστου ἐκάστου ἔτους· αὕτη δ' ἡ μονὴ ἐκτίσθη μὲν ὑπὸ τοῦ Παπουλάκη τῷ 1825—26, ἐλεηλατήθη δ' ὑπὸ τῶν Τουρκοαιγυπτίων τοῦ Ἰμβραήμ τῇ 14 Σεπτεμβρίου τοῦ 1826, ὀφίστατο δὲ κατόπιν ὡς μονὴ καὶ διελύθη τῷ 1836 (ἴδε Καλαβρ. ἐπετηρίδα μου σελ. 57—59, 230—232). Ἡ μονὴ λοιπὸν αὕτη, δηλ. καὶ ὁ ναὸς καὶ ὁ περιβολὸς καὶ τὰ κελλία αὐτῆς, ἐκτίσθη ὡς ἐπὶ τὸ πολὺ ἐξ ἀρχαίου ὕλικου καὶ πιθανῶς ἐν τῇ θέσει τοῦ ἀρχαίου ναοῦ τῆς Ἐρυσίνης Ἀφροδίτης, πολιούχου τῆς Ψωφίδος, ἔνδον καὶ ἐγγὺς τῶν νοτίων τειχῶν τῆς πόλεως τῆς ἀρχαίας. Τὸν ὑπόστεγον πρόναον τοῦ ναοῦ τῆς μονῆς ἐκατέρωθεν ἐστήριζον δύο καλῶς κατεσκευασμένοι ἀρχαῖοι βαδωτοὶ σπόνδυλοι, ἐπ' αὐτῶν δὲ τῶν λίθων ἐν τῷ ἄνω μέρει τῶν σπονδύλων τῶν

ἐκατέρωθεν τῆς εἰσόδου εἰς αὐτὸν τὸν ναὸν ἦσαν ἀτελῶς γε-
 γλυμμέναι δύο μικραὶ ἀνθρώπιναι κεφαλαὶ εὐτελοῦς τέχνης
 (Ἀζανιάς μου σελ. 19), ἐξ οὗ φαίνεται πιθανόν, εἰ καὶ δὲν
 μαρτυρεῖται οὔτε ἱστορικῶς οὔτε ὑπὸ τῆς παραδόσεως, ὅτι
 προὔπηρχεν ἐκεῖ ἀρχαιότερός τις, βυζαντιακὸς ἴσως, χριστια-
 νικὸς ναός. Ἐπίσης δὲ καὶ ὁ ἐξώστης τοῦ πρὸς τὰ Ν' Α τοῦ
 ναοῦ τῆς μονῆς κελλίου ἐστηρίζετο ἐπὶ δύο ἀρχαίων διαπον-
 δύλων κίωνων μετὰ θωρικοῦ κιονοκράνου. Νῦν δ' ὅμως καὶ οἱ
 κίονες οὗτοι τοῦ κελλίου ἐκρημνίσθησαν καὶ ὁ πρόναος κα-
 τερρίφθη ὑπὸ τῆς κοινότητος καὶ ἐκτίσθη εἰς γυναικωνίτιν ὡς
 συμπλήρωμα τοῦ ναοῦ καὶ ὁ πρὸς Ν. τοῦ περιδόλου τῆς μονῆς
 χώρος περιεφράχθη διὰ τοίχου, ἔχοντος ἐπίσης ἀρχαίον ὕλι-
 κόν, εἰς νεκροταφεῖον. Ἐν δὲ τῇ νοτίᾳ ἐξωτερικῇ προσόψει
 τοῦ τοίχου τοῦ ναοῦ τῆς μονῆς ἐπὶ πλακὸς μεγάλης ἀρχαίας
 ἐντετοιχισμένης εἰσὶν ἐγγεγλυμμένα σταυροὶ βυζαντιακοὶ καὶ
 κοσμήματα βυζαντιακά. Ἐν δὲ τῇ αὐλῇ τοῦ ναοῦ καὶ ἐντὸς
 τοῦ περιδόλου τῆς μονῆς εἶνε διεσπαρμένα· α') σπόνδυλος
 κίονος κυλινδροειδῆς ἀρράδωτος διαμέτρου 0,30 καὶ μή-
 κους 2,50· β') σπόνδυλος κατὰ τὸ ἥμισυ ραβδωτὸς διαμέ-
 τρου 0,30 καὶ μήκους 2,25 γ') τρεῖς σπόνδυλοι κίωνων
 κεχωσμένοι ὀρθοὶ ἀρράδωτοι, ὁ μὲν διαμέτρου 0,65 καὶ
 μήκους ἐκτὸς τοῦ ἐδάφους, 0,70, ὁ δὲ 0,69 καὶ 0,70, ὁ δὲ
 0,69 καὶ 0,80· δ') σπόνδυλος ραβδωτὸς διαμέτρου 0,40
 καὶ μήκους 1,47· ε') σπόνδυλος ἀρράδωτος μετὰ ὀπῆς
 (ὁ μόνος ἐνταῦθα μετὰ ὀπῆς) πρὸς συγκόλλησιν, διαμέτρου
 0,35 καὶ μήκους 1,45, παχύτερος δὲ πρὸς τὸ ἕτερον
 ἄκρον, ὑπὲρ ὃ πιθανῶς ἐτίθετο τὸ κιονόκρανον· στ') σπόνδυλοι
 κίωνων ἐπίσης εἰσὶν ἐντετοιχισμένοι καὶ ἐν ταῖς γωνίαις τοῦ
 τοίχου τοῦ πρὸς Ν. τῆς μονῆς ἐσχάτως κτισθέντος περιδόλου
 τοῦ νεκροταφεῖου· ζ') Πρὸς Ἀ. τοῦ ναοῦ τῆς μονῆς καὶ ἐντὸς
 τοῦ περιδόλου αὐτῆς ἐννέα ἐν σειρᾷ τετράγωνοι λίθινοι ῥάβδεις
 μετ' ὀπῆς εἶνε ἐγκεχωσμένοι ἐν τῷ ἐδάφει, ὧν τὸ τετράπλευ-
 ρον ἔχει διαστάσεις 0,25 καὶ 0,30 περίπου, ἴσως ἀρχαῖα
 κιονόκρανα ἀνεστραμμένα· η') Ἐπίσης πολλαχοῦ καὶ τῶν τοί-

χων καὶ τοῦ περιδόλου καὶ περὶ τὴν μονὴν κεῖται τῇδε κα-
κεῖσε πολὺ ἀρχαῖον ὕλικόν.

4) Ἐγγὺς πρὸς Β. τῆς μονῆς ἀνεσκάφη ἐσχάτως μαρμά-
ρινος σπόνδυλος μετ' ὁπῆς ἐν τῷ ἐτέρῳ ἄκρῳ καὶ μετ' ἀμφο-
τέρων τῶν ἄκρων παχυτέρων μήκους 2,10 καὶ διαμέτρου 0,21.
Εἶνε τὸ μόνον μαρμαρίνον λείψανον τὸ εὗρεθὲν ἐν Ψωφίδι,
διότι πάντα τὰλλὰ εἰσιν ἐκ τοῦ συνήθους ἐγχωρίου τιτανολίθου.
Ὁ κίων οὗτος ἔχει νῦν τοποθετηθῇ ἐν τῇ πρὸς Ἀ. τῶν Πορ-
τῶν αὐλῇ τοῦ οἴκου τοῦ διδασκάλου τῆς κοινότητος.

5) Ἐν τῇ ὁδῷ μονῆς—Πόρτες (Δίωρης—Λειβαρζίου) τῇ
διερχομένῃ διὰ μέσου τοῦ χώρου τῆς κάτω πόλεως καὶ πρὶν ἢ
φθάσῃ τις εἰς τὰς ἄνω ῥηθείσας ἀμπέλους κεῖται κεχωσμένος
κατὰ τὸ πλεῖστον μέγας σωλὴν ἐκ λίθου ἐγχωρίου.

6) Πολλαχοῦ τοῦ χώρου τῆς πόλεως ἐν τῇ ἀροτριάσει καὶ
καλλιεργίᾳ πλείονα μὲν παλαιότερον, ὀλίγα δὲ νῦν εὗρισκον-
ται ἀρχαιολογικὰ ἀντικείμενα, οἷον νομίσματα παντοῖα, ἀνα-
θήματα, πηλῖνα καὶ μετάλλινα εἰδῶλια, ἀγγεῖα πρικίλια ἅπας
δ' ὁ χώρος βρίθει θραυσμάτων κεραμείων καὶ θραυσμάτων
πηλίνων ἀγγείων ὁπτῶν.

Ἄλλὰ καὶ ἐκτὸς τῶν τειχῶν τῆς πόλεως ἔχομεν προφανῇ
πολλὰ ἔρεπια καὶ ἔχνη ἐκ τῆς ἀρχαιότητος ὥς ἐξῆς:

1) Ἐν τῷ Ἐρυμάνθῳ χειμάρρῳ (τῷ Νουσαϊτικῷ ποταμῷ)
ὀλίγον ἀνωτέρω (περὶ τὰ 20 μέτρα) τῆς σημερινῆς καμπύλης
γεφύρας κεῖνται καταφανέστατα τὰ ἔχνη τῆς ἀρχαίας γεφύρας
καὶ ἐπὶ μὲν τῆς ἀριστερᾶς ὁχθῆς ὁ ἀρχαῖος ποὺς αὐτῆς εἶνε
ὀλόκληρον τείχος ἐξ ὀγκολίθων ἰσοδομικῶς ἐκτισμένων πάχους
4 μέτρων καὶ ὕψους σωζομένου ὑπὲρ τὸ μέτρον· τοῦτο ἐφ' ὅσον
γινώσκω, οὐδεὶς τῶν γραψάντων περὶ Ψωφίδος παρατήρησεν,
ἐφιστῶ δὲ τὴν προσοχὴν τῶν ἀρμοδίων πρὸς περιφρούρησιν
καὶ διαφύλαξιν τοῦ σπουδαίου τούτου σημείου, διότι ἴσως οὐ-
δαμοῦ ἄλλαχού ὑπάρχει οὕτω σαφέστατον μνημεῖον γεφύρας
ἐκ τῆς κλασικωτάτης ἀρχαιότητος. Ἄλλὰ καὶ ἐπὶ τῆς ἀπέναντι
δεξιᾶς ὁχθῆς τοῦ ποταμοῦ ἐπάνω τοῦ φυσικοῦ βράχου σφύζον-
ται ἀκόμη κατὰ χώραν λίθοι καὶ τοῦ ἐτέρου ποδὸς τῆς ἀρ-

χαίας γεφύρας, ἐξ οὗ φαίνεται ὅτι ὁ μὲν ἐκ δεξιῶν πούς αὐτῆς ἐστηρίζετο ἐπὶ τοῦ καὶ νῦν ὑπάρχοντος ἀσκαλεύτου βράχου, ὁ δ' ἐξ ἀριστερῶν ἐπὶ τοῦ πετρώδους ἐδάφους.

2) Καὶ ἐν τῇ αὐλῇ τοῦ Ἰγανίου τοῦ Μπάμπουρα καὶ ἐν τοῖς τοίχοις αὐτοῦ ἔχει συσσωρευθῇ πληθὺς σπονδύλων κίωνων ποικίλων καὶ ὁμοίων πως πρὸς τοὺς ἐν τῇ μονῇ ῥηθέντας.

3) Πρὸς τὰ ΝΔ. τῆς μονῆς καὶ ἐπ' αὐτῆς τῆς δεξιᾶς ὁχθῆς τοῦ Ἀροανίου ὑπάρχει πηγὴ ὀλίγου ὕδατος, Παλιομαγγανο καλουμένη, πρὸς Ἄ. καὶ ἐγγύτατα τῆς ὁποίας ὁ Ἀροάνιος ἐσχάτως ἀνέσκαψε πλάκας, ἔδαφος κεραμόστρωτον μετ' ἐπιμήκων ἐξοχῶν, ὡς ἐν τῇ Παλαίστρᾳ τῆς Ὀλυμπίας, κιονόκρανον ἀνεστραμμένον καὶ ἄλλα ἀρχαῖα ἱχνη, δεικνύοντα ἐν συνόλῳ οἰκοδόμημα παρόχθιον καὶ μεταγενέστερον, εἰς κτίσιν τοῦ ὁποίου ἐχρησιμοποιήθη καὶ ἀρχαῖον ὀλικόν.

4) Ὁ ἀπέναντι καὶ πρὸς Ν. τῆς πόλεως καὶ ἐπὶ τῆς ἀριστερᾶς ὁχθῆς τοῦ Ἀροανίου ἐπιμήκης ἀπὸ τῶν Ν Δ. πρὸς τὰ Β' Α. ἐκτεινόμενος λόφος, ἐνθα νῦν αἱ ἀμπελοι τοῦ χωρίου Μοστενίτσης - Τριποτάμων, καλεῖται νῦν Μπαρμπανίτσα (ῆ). Ἐν τούτῳ λοιπὸν ἀπέναντι καὶ πρὸς Ν. τῶν Πορτῶν καὶ τῶν ἀμπέλων τῆς Χωζόδης ἐν τῇ πρὸς τὸν Ἀροάνιον κλιτύϊ εὐρέθησαν θεμέλια καὶ ἱχνη ἀρχαίων οἰκοδομημάτων ὑπερφαινόμενα ἐκεῖ προάστιόν τι τῆς πόλεως, ὅπερ ἐπιβεβαιώσῃ καὶ τὰ πολλαχού τῆς Μπαρμπανίτσης κεράμεια καὶ ἄλλα συντρίμματα ἀρχαῖα. Ἀπέναντι δὲ καὶ περὶ τὰ 40 μέτρα πρὸς τὰ Ν' Α. τῆς πηγῆς τοῦ Παλιομαγγάνου καὶ ἐγγύτατα ὑπὲρ τὴν ἀριστερὰν ὁχθὴν τοῦ Ἀροανίου ὑπάρχει καὶ ἡ πηγὴ Ζώη βροοὶ καλοῦ ὕδατος, ἀφ' ἧς καὶ οἱ Ψωφίδιοι πάλαι ἐν μέρει καὶ οἱ νῦν περλοῖκοι ὕδρευονται.

5) Ἐπὶ τῆς δεξιᾶς ὁχθῆς τοῦ Ἐρυμάνθου χειμάρρου καὶ ἔξω τοῦ καλυβίου τοῦ Γ. Παπασημακοπούλου παρὰ τὴν ὁδὸν Τριποτάμων—Δίβρης κεῖται ὄρθιος κεχωσμένος κατὰ τὸ ἥμισυ σπόνδυλος κίονος μᾶλλον τετραεδρικός καὶ οὐχὶ κυλινδρικός εὐρεθεὶς ἐν τῷ ἐγγύς ἀγρῷ τοῦ αὐτοῦ ἰδιοκτῆτου ἐν θέσει Παλιοψυτιᾶ. Πρὸς Δ. δ' αὐτοῦ παρὰ τὰ χάνικ τοῦ Τακτικοῦ

ἐν τῇ αὐτῇ δημοσίᾳ ὁδῷ κεῖνται κατὰ χώραν κομποὶ καὶ λαξευτοὶ οἰκοδομικοὶ λίθοι θεμέλιοι ὑπερφαινόντες ἀρχαίον οἰκοδόμημα. Ἡ δὲ πρὸς Β. τῆς Παληοφυτιᾶς χαράδρα ἢ ἔχουσα ῥύκκα ἐκβάλλοντα εἰς τὸν Ἐρυμάνθον χειμάρρον ὀλίγον κατωτέρω τοῦ ὑδρομύλου τοῦ Μπόγια λέγεται *Ἐβραϊκὴ λάκκα*. Ἐν ταύτῃ δ' ἐν λάκκῃ παρὰ τὸν ῥύκκα εὐρέθησαν λίθοι λαξευτοὶ καὶ εἰς μέγας καὶ ἐν ἀργυροῦν κομποὺν νόμισμα Ἡλείων, ὃ εἶδον παρὰ χωρικῶν.

6) Ἐν τῷ Ἐρυμάνθῳ χειμάρρῳ εἶνε ἡ *Βασιλικὴ βρύσι* τῆς *Χωζόδης*, δύο δηλ. πηγαὶ ἐκατέρωθεν (ἐν ἐκατέρᾳ ὄχθῃ) αὐτοῦ μετ' ἀφθόνου ὕδατος πρὸς τὸ κλύδιον τοῦ Ζῶη Σταυρούλια ὑπὲρ τὰ 1000 μέτρα ἀπὸ τῆς συμβολῆς Ἐρυμάνθου—Ἀροανίου καὶ 250 περίπου μέτρα ἀπὸ τῆς ΒΔ. γωνίας τῶν τειχῶν τῆς Ψωφίδος. Αὗται δ' αἱ πηγαὶ δὲν πρέχουσιν ὕδωρ εἰς τὴν Ψωφίδα ὡς χαμηλότεραι, κατὰ τὸ ἔδαφος ἀλλ' ἐξ αὐτῶν ἀλέθει ὁ ὑδρόμυλος τοῦ Μπόγια. Ἄνωθεν δὲ τῆς *Βασιλικῆς βρύσι* εἰς $\frac{3}{4}$ ὥρας ἀπόστασιν ἐκατέρωθεν πάλιν τοῦ Ἐρυμάνθου εἶνε οἱ βρύσαι τοῦ *Καλόγερου* μετ' ἀφθόνου ὕδατος παρὰ τὸ Μαντουσέικο καλύδι, ἐξ ὧν ἡ μὲν ἐπὶ τῆς δεξιᾶς ὄχθης μετὰ καὶ τοῦ ἄνωθεν κατερχομένου ἐτέρου ὕδατος τοῦ χειμάρρου διὰ δέσεως καὶ αὐλακος διοχετευομένη ἀρδεύει πάντας τοὺς ἐπὶ τῆς δεξιᾶς ὄχθης ἀγροὺς μέχρι τῶν χανίων (Τακτικοῦ, Παπαηλιοπούλου κλ.), ἡ δ' ἐξ ἀριστερῶν ἀρδεύει τὰ ἀριστερόθεν κτήματα καὶ αὐτὸ τὸ ἔδαφος τῆς κάτω Ψωφίδος, ὥστε πιθανώτατα τὰ ὕδατα αὐτῆς τε καὶ τῆς ἐκ δεξιῶν ῥηθείσης (οὐσης μέτρα τινα ὑψηλότερον) διωχετεύοντο παρ' ἀρχαίους δι' ὑδραγωγείου εἰς τὴν κάτω πόλιν τῆς Ψωφίδος μετὰ καὶ τῶν πηγαίων ὑδάτων τῶν ἀνωτέρω τῶν πηγῶν τούτων. Ἐξ οὗτι περὶ τὰ 300 μέτρα πάλιν ἀνωτέρω τῶν πηγῶν τοῦ *Καλόγερου* εἶνε ἡ συμβολὴ τῶν χειμάρρων *Νουσαϊτικοῦ* καὶ *Γερμοτσανιτικοῦ*, ὧν τὸ μὲν πρῶτον δὲν ἔχει ὕδωρ κατὰ τὸ θέρος, τὸ δ' ἄλλο καταφέρει πηγαῖον ὕδωρ ἐκ τῶν χωρίων *Γερμοτσανίου*, *Πορητσοῦ* καὶ *Ποροχόδης*, ἀλλὰ τὸ σχετικῶς μείζον πλεόνος ὕδατος) εἶνε τὸ *Μορνοχοβίτικο κεφαλόβρυση*.

τὸ σύνολον δὲ πκσῶν τῶν ἄνω πηγῶν ἀποτελοῦσι κατὰ τὸ θέρος τὸ ὕδωρ τοῦ Ἑρυμάνθου χειμάρρου. Τέλος κατωτέρω τῆς Βασιλικῆς βρύσεως ἐπὶ τῆς ἀριστερᾶς ὀχθῆς τοῦ Ἑρυμάνθου ἀπέναντι καὶ εἰς ἀπόστασιν 30 βημάτων ἀπὸ τοῦ μύλου τοῦ Μπόγια εἶνε ἡ βρύσις τοῦ *Καιριβᾶ* μετὰ καλοῦ ὕδατος δι' ἧς διοχετευομένης ἀρδεύεται μάλιστα ἡ ὑπὸ τὸ χάνι τοῦ Μπάμπουρα γωνία τῆς συμβολῆς, διότι καὶ αὕτη δὲν δύναται νὰ παράσχη ὕδωρ εἰς τὴν Ψωφίδα. Καὶ ἡ παράδοσις δὲ διέσωσε καὶ τὰ πράγματα δεικνύουσιν ὅτι αἱ πηγαὶ τοῦ Καλόγερου καὶ αἱ ὑπὲρ αὐτάς παρεῖχον ὕδωρ εἰς τὴν Ψωφίδα ὕδρευομένην πλὴν τούτου καὶ ἐκ τῶν ποταμῶν καὶ τῆς βρύσεως τοῦ Ἀργύρη, ὡς εἴρηται.

7) Ποῦ ἔκειντο τὰ πολυάνδρια τῶν Ψωφιδίων; Κατὰ πᾶσαν πιθανότητα ἐν ἐξ αὐτῶν ἔκειτο πρὸς Ἀ. τῶν Πορτῶν παρὰ τὴν ὁδὸν Ψωφίδος - Κλειτοροῦ, διότι ἐντεῦθεν μάλλ' ἀπὸ τοῦ ὑδρομύλου τῶν Τριποτάμων ἦγε πρὸς τὴν Ψωφίδα ἡ ἀμαξιτὴ Κλειτορος - Ψωφίδος καὶ οὐχὶ ἐκ τοῦ πρὸς τὰ ΝΔ. τῆς Μπαρμπανίτης ἀποκρήμνου καὶ ἀκροσφαλοῦς χώρου τοῦ ὑπὲρ τὴν συμβολὴν τῶν τριῶν χειμάρρων, ὅπου νῦν ἡ δημοσία ὁδὸς Τριπόλεως - Πύργου, εἰ καὶ δὲν ἀποκλείεται νὰ ἦτο τοιαύτη καὶ ἐντεῦθεν καὶ ἐκεῖθεν, ὅποτε καὶ ἑτέρα γέφυρα ἐπὶ τοῦ Ἀροαρίου θὰ ἦτο πρὸς Ν. τοῦ ἐν λόγῳ νεκροταφείου· Ἐῖς ὅντι δὲ πρὸς Ἀ. τῶν Πορτῶν καὶ ἔχνη τάφων καὶ ἄλλα ἔχνη ἀρχαῖα, ὡς καὶ κέραμοι, εὐρέθησαν καὶ πηγὴ ὑπάρχει ἐλαχίστου καὶ βαλτώδους ἤδη ὕδατος καὶ τὸ ἔδαφος εἶνε πρόσφορον καὶ ὀμαλὸν πρὸς χρῆσιν πολυανδρίου. Ἄλλο δὲ πολυάνδριον πιθανώτατα ἔκειτο πέραν τῆς ἐπὶ τοῦ Ἑρυμάνθου χειμάρρου ῥηθείσης· ἀρχαίας γεφύρας καὶ ἐν τῇ δεξιᾷ τούτου ὀχθῇ (διότι ἐπὶ τῆς ἀριστερᾶς ὀχθῆς ἐκτὸς τῶν τειχῶν εἶνε μικρὰ καὶ στενὴ καὶ ἀπόκρημνος κλιτὺς μὴ παρέχουσα χώρον πρὸς νεκροταφεῖον) κατὰ τὰς ἄνω ῥηθείσας θέτει· *Παληοφυτιές* καὶ *Ἑβραϊκὴν λάκκον* ἐν τῇ ὁδῷ Ψωφίδος - Λασιωνος Ἠλείας (ὀλίγον δεξιὰ καὶ πρὸς Β. τῆς νῦν Τριποτάμων - Δίδρης). ἐνθα εὐρέθησαν καὶ εὐρίσκονται, ὡς εἴρηται, ἱκανὰ ἐντάφια εὐρήματα.

Συνφθὰ τοῖς ἀνωτέρω πᾶσιν ὁ μὲν ναὸς τῆς Ἐρυκίνης Ἀφροδίτης ὑπὸ πάντων πιθανῶς τίθεται ἐν τῇ νῦν θέσει τῆς μονῆς, ὁ δὲ ναὸς τοῦ Ἐρυμάνθου (Παυσ. Η'. 24, 12) μετ' ἀγάλματος λευκοῦ λίθου (μαρμάρου) κατὰ τινὰς μὲν ἦτο ἐκεῖ, ὅπου τὰ ἐρείπια τοῦ οἰκοδομήματος, ὕπερ καλεῖται Ἑλληνικό, ἀλλὰ τοῦτο εἶνε ἐγγύτητα τῆς μονῆς (δηλ. τοῦ ναοῦ τῆς Ἀφροδίτης). Κατὰ γε ὁμῶς τὴν ἐμὴν γνώμην προσφυστέρει πρὸς τοῦτο θέσις ἦτο αἱ ὑπὲρ τὴν ΝΔ. γωνίαν τοῦ τέλους ἄλφ, ὅπου καὶ ἡ θέσις εἶνε κάτοπτος καὶ περιφανῆς καὶ ὁ Ἐρύμανθος ποταμὸς ὁρατὸς καὶ ἐγγύς, ἢ καὶ αὐτὴ ἡ θέσις τοῦ κατόπιν χριστιανικοῦ ναοῦ. Τὰ δὲ ἤρφα τῶν Ἑρακλειδῶν Προμάχου καὶ Ἐχέφρονος καὶ ἐπὶ Πausανίου (αὐτόθι 7) οὐκ ἐπιφανῆ ἀδηλον ποῦ ἔκειντο, ἴσως δ' ἐπὶ τῆς ἀκροπόλεως. Τὸ δὲ οἰκημα, ἐνθα εἶχε ταφὴ ὁ Ἀλκμαίων, τὸ ἀπλοῦν καὶ ἀκόσμητον (Παυσ. αὐτόθι) μόνον περὶ τὸν ΝΔ. χῶρον τῆς πόλεως καὶ ἐντὸς τῶν τειχῶν αὐτῆς εἶνε δυνατὸν νὰ τοποθετηθῇ, ὕπερ ἐπετρέπετο κατὰ τοὺς προϊστορικοὺς χρόνους, ἀφοῦ ὁ Ἀλκμαίων ἦτο μυθικὸς ἥρως, καὶ ὅτε ἴσως οὐδ' εἶχε κτισθῇ ἀκόμη ἡ κάτω πόλις, ἐὰν μὴ ἦτο καὶ τοῦτο ἐπὶ τῆς ἀκροπόλεως ἢ ἐπὶ τῆς πρὸς τὰ ΝΔ. κλιτύος αὐτῆς· διότι τῷ ὄντι «αἱ περὶ τὸ μνημα κυπάρισσαι αἱ καλούμεναι τότε ὑπὸ τῶν Ψωφιδίων παρθέναι καὶ αἱ εἰς τοσοῦτον ὕψος ἀνήκουσαι, ὥστε καὶ τὸ ὄρος τὸ πρὸς τῇ Ψωφίδι κατεσκιάζετο ὑπ' αὐτῶν, καὶ ἄς οὐκ ἤθελον ἐκκόπτειν ἱεράς τοῦ Ἀλκμαίωνος εἶναι νομίζοντες» μόνον ἀπὸ τῶν ἀνω σημείων ἠδύναντο νὰ σκιαῶσιν ἐκ μέρους τοῦ ἀνατέλλοντος ἡλίου τὸ ἀπέναντι ὄρος, δηλ. τὸν πέραν καὶ ὑπὲρ τὴν δεξιὰν ὀχθὴν τοῦ Ἐρυμάνθου χειμάρρου ὑψηλὸν βουνόν, ὅστις καλούμενος νῦν Τοιοῦγκα (τὸ νοτιώτερον καὶ γυμνὸν αὐτοῦ μέρος) καὶ Ὀρλιοῦ καταρράχι εἶνε ἡ νοτιοανατολικωτάτη ἄκρα καὶ διακλάδωσις τοῦ ἐρυμανθίου Ἀστερίωνος (Αστρά) καὶ τῆς ἀρχαίας κατ' ἐμὲ Λαμπείας· διότι πρὸς Ἀ. μὲν τῆς Ψωφίδος εἶνε ἡ ποταμία κοιλάς τοῦ Ἀροανίου καὶ δὲν εἶνε ὄρος, ὥστε νὰ σκιασθῇ ὑπὸ τοῦ δύνοντος ἡλίου, ὁ δὲ πρὸς Β. τῆς ἀκροπόλεως βουνὸς δὲν σκιαζεται (διότι ὁ ἀπὸ

νότου ὁ ἥλιος δὲν σκιάζει), πρὸς Ν. δὲ πάλιν τῆς Ψωφίδος εἶνε ὁ χθαμαλὸς λόφος Μπαρμπανίτσα καὶ εὐχὶ ὄρος, ὅπερ καὶ πάλιν δὲν θὰ ἐπεσκιάζετο (διότι καὶ ἀπὸ Β. ὁ ἥλιος δὲν σκιάζει), ὥστε μόνον ὁ ἀπ' Ἀ. ἥλιος ἐν Ψωφίδι δύναται νὰ κατασκιάσῃ τὸ ἐναντι πρὸς αὐτῇ ὄρος.

Καὶ ἐν τῇ σημαντικῇ λοιπὸν ταύτῃ πόλει τῆς Ψωφίδος δέον ὅπως γένωνται εὐρεῖται ἀνασκαφαί, ἰδίως δὲ εὐρύταται ἐν τῷ περιδόλῳ καὶ ἐκτὸς τοῦ περιδόλου τῆς μονῆς, κατὰ τὴν θέσιν Ἑλληνικὴ καὶ καθ' ἅπαντα τὸν χώρον τῆς κάτω πόλεως ἀπὸ τῆς ΝΔ. γωνίας, ἐνθα αἱ ἄλλαι καὶ ὁ χριστιανικὸς ναὸς μέχρι τῶν Πορτῶν, ἐπὶ πλέον δὲ καὶ ἐκτὸς τῶν νοτίων τειχῶν κατὰ τὴν δεξιὰν ὄχθην τοῦ Ἀροανίου πᾶσαν καὶ ἐπὶ τῆς δεξιᾶς ὄχθης τοῦ Ἐρυμάνθου χειμάρρου κατὰ τὰς θέσεις Παλαιοφυτιᾶς καὶ Ἑβραϊκῆς λάκκων, ἐτι δὲ δοκιμαστικαὶ σκαφαὶ κατὰ τὴν θέσιν τοῦ θεάτρου καὶ τὴν ἀκρόπολιν καὶ τὰ ἐν ταῖς κλιτύσιν ἀναλήμματα καὶ πρὸς Ἀ. τῶν Πορτῶν κατὰ τὸ ὑποτιθέμενον πολυάνδριον καὶ εἴ που ἄλλαχοῦ ἤθελε νομισθῇ ἐπίκαιρον.

Ἡ δὲ Ψωφιδία τέλος, δηλ. ἡ κυριαρχία τῆς Ψωφίδος, ἐξετείνεται ἐπὶ Παυσανίου ἐν τῷ τέως δήμῳ Ψωφίδος πλὴν τοῦ Δεχουνίου ἐν τῷ τέως δήμῳ Ἀροανίως πλὴν τῆς Χοδόλης καὶ ἐν τῷ ὄρεινῳ τμήματι τοῦ τέως δήμου Λαμπείας, δηλ. ἐν ταῖς περιοχαῖς τῶν χωρίων Μοστένιτσης, Πορετσοῦ, Γερμοτσανίου, Νουσᾶς, Δερβινῆς καὶ Κοκοταρίου καὶ τῆς Πολίχνης Δίδρης.

ΓΕΩΡΓ. ΠΑΠΑΝΔΡΕΟΥ. δ. φ.

*Ἴδε καὶ σχετικὸν τοπογραφικὸν διάγραμμα τῆς Ψωφίδος.

ΟΙ ΠΥΡΓΟΙ ΟΙ ΕΠΙ ΤΩΝ ΝΗΣΩΝ ΚΑΙ ΙΔΙΑ,
ΤΗΣ ΣΙΦΝΟΥ. ¹

(Προσθήκη εἰς τὰ τῶν ΠΑΕ τοῦ 1915)

Κατὰ Ἰούλιον τοῦ 1915 τῇ αἰτήσει μου, ἀποφάσκει δὲ τοῦ Συμβουλίου τῆς Ἀρχαιολογικῆς Ἑταιρείας, μετέβην εἰς Σίφνον πρὸς συμπλήρωσιν μελέτης μου ἐπὶ ἰδιορρύθμων οἰκοδομημάτων ἐν μεγάλῃ πληθύνει ἐπ' αὐτῆς ὑπαρχόντων, ἐν ᾧ ἐπὶ τῶν ἄλλων νήσων ὑπάρχουσι τὰ αὐτὰ ἐν πολὺ μικρῷ ἀριθμῷ. Τὰ οἰκοδομήματα ταῦτα εἶνε οἱ κυλινδρικοὶ πύργοι, ὧν 28 τότε ἡρίθμησα, εἶτα δὲ 3 ἄλλους καὶ ἐσημείωσα ἐπὶ τοῦ χάρτου τῆς νήσου, ² τοῦ ἐκδοθέντος τῇ συνεργασίᾳ μου ὑπὸ τοῦ Συνδέσμου τῶν Σιφνίων καὶ περὶ τῶν ὁποίων δὲν ἔγινε μέχρι τοῦδε ἰδιαιτέρα τις μελέτη. Ἐκ τῆς ἐπὶ μῆνα περίπου διαρκεσάσης ἐρεῦνης φρονῶ, ὅτι ἔφθασα εἰς πόρισμα ἀρκετὰ ἱκανοποιητικόν, ὥς ἐκ τοῦ συνόλου θὰ φανῇ.

Εἶχον παρακολουθήσῃ ἀπὸ ἐτῶν τὴν σειρὰν ὁμοίων οἰκοδομημάτων καὶ εἰς τὴν Εὐβοίαν καὶ εἰς τὴν Ἀττικὴν καὶ εἰς τὴν Σαλαμίνα καὶ ἀπὸ τῆς Ἀνδρου διὰ πασῶν τῶν Κυκλάδων καὶ ἐξ ἰδιαιτέρας ἄλλης μελέτης καὶ ἐξ ἐπιτοπίου ἐπισκέψεως τῶν πλείστων τούτων. Ἡ κατεύθυνσις αὐτῶν, τὸ ὄλον πλέγμα ἀπὸ τῆς Εὐβοίας διὰ τῆς Ἀττικῆς καὶ τοῦ Σαρωνικοῦ μέχρι τῶν νοτιωτάτων Κυκλάδων μετὰ κέντρου τῆς ἐχούσης τοὺς περισσοτέρους τούτων νήσου Σίφνου. Ἐπειτα καὶ αὐτῆς ταύτης τὸ δίκτυον τῆς θέσεως αὐτῶν ἐν σχέσει πρὸς τὰ κεντρικὰ σημεῖα τῆς νήσου παρέσχε μοι τὴν πρώτην ἀφορμὴν πρὸς μελέτην, ἀλλὰ καὶ τὴν στροφὴν πρὸς τέρμα ὀριστικόν.

(¹) Μῆρος τῆς ἐκθέσεως τῆς ἀναγνωσθείσης ἐν τῇ αἰθούσῃ τῆς Ἀρχ. Ἑταιρείας τῇ 21ῃ Μαρτίου 1917,

(²) Ἡδὲ προστετήσαν καὶ τέσσαρες ἑτέροι ἐν νεωτέρᾳ ἐρευνῇ μου.

Πρὶν ἢ εἰσελθῶ εἰς τὰ τῆς ἐρμηνείας τῶν κτιρίων τούτων, ὥς τὴν βλέπω ἀνερχόμενος πρὸς τοὺς χρόνους αὐτῶν διὰ τῶν αἰώνων, περιέγραψα ἐν τῇ δυνατῇ ἀκριθείᾳ τὰ σωζόμενα

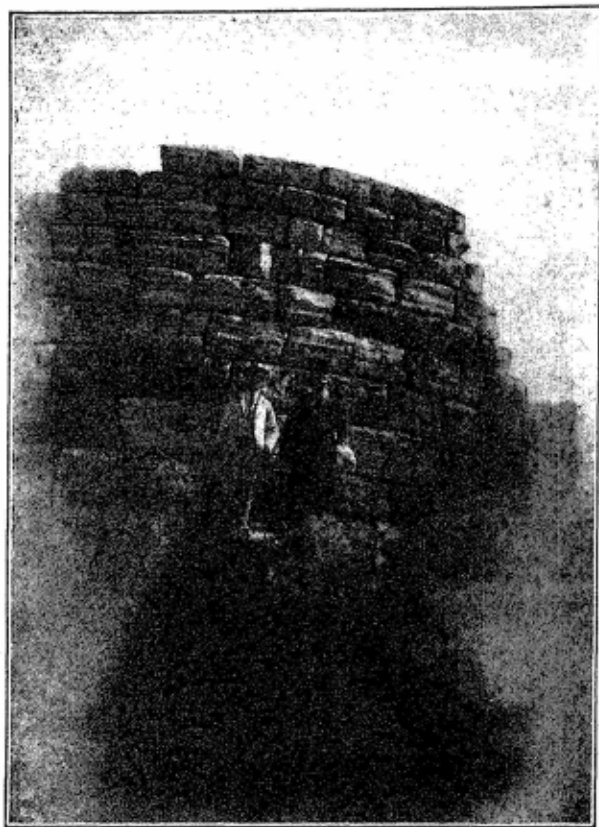

-Βορεία πρόσοψις Ἀσπρου πύργου.

λείψαντα τῶν κυριωτάτων τούτων μετὰ τῶν ἐν αὐτοῖς εὐρημάτων ἐν τοῖς ΠΑΕ τοῦ 1915 ἀπὸ σελ. 96 κ. ἐ. Διὰ νὰ φθάσω εἰς ὀριστικὸν ἀποτέλεσμα καὶ διὰ τοὺς χρόνους, εἰς οὓς ἀνάγονται καὶ διὰ τὸν σκοπὸν τῆς ἰδρύσεως αὐτῶν, ἔπρεπε νὰ μελετήσω τοὺς καλλίτερον ὁπωσδήποτε σωζομένους καὶ τοὺς κυριωτέρους καὶ διὰ τὸ μέγεθος καὶ διὰ τὴν διατήρησιν. Παρα-

τίθῃμι δ' ἐνταῦθα κατόψεις δύο τῶν κυριωτάτων καὶ προσόψεων εἰκόνας καὶ σχετικὰ τινα πρὸς τοὺτους κοσμήματα ἀγγείων κλπ. σχετικῶν πρὸς τὴν ἐν τοῖς ΠΑΕ τοῦ 1915 περιγραφὴν καὶ προβαίνω ἀμέσως εἰς τὰ τῆς ἐρμηνείας αὐτῶν.

Καὶ ὅσον ἀφορᾷ μὲν εἰς τὰ τῶν χρόνων, εἰς οὓς ἀνάγονται οἱ πύργοι, ἐνταῦθα ἐγκτεται ἡ κυριωτέρα δυσχέρεια. Ἐνομίσθησαν κόντως νεώτερα κτίσματα καὶ ὀνομάσθησαν ἐνετικά ἢ Φραγκικὰ ἢ γενικῶς μεσαιωνικά. Τῶν περιηγητῶν, ὧν οὐκ ἔστιν ἀριθμός, ἄλλοι μὲν ἀνάγουσι τοὺτους ἀορίστως εἰς τοὺς ἀρχαίους χρόνους, ἄλλοι ἄλλους τούτων ὑπολαμβάνουσιν ἀρχαίους καὶ ἄλλους νεωτέρους, καταβαίνοντες μέχρι τῶν Βυζαντιακῶν χρόνων. Τῶν ἐπισκεψαμένων ἀρχαιολόγων αἱ γνώμαι εἶνε ὑπὲρ τῆς ἀρχαιότητος τῶν πύργων ἐκείνων, οὓς εἶδον, ὥς ὁ Οὐγγρος Theophil Saucine τελευταῖος τοπογράφος τῆς Ἀνδρου διὰ τὸν πύργον τοῦ ἀγ. Πέτρου, ἀνάγων αὐτὸν εἰς τὸν 4ον αἰῶνα, ὁ Hubert Demoulin εἰς τὸν 3ον καὶ ὁ Μαυρομαρᾶς καὶ ὁ Weil καὶ ὁ Ἰταλὸς Patroni περὶ τῶν τῆς Τήνου καὶ ὁ ἡμέτερος Σδορῶνος περὶ τῶν τῆς Μυκόνου εἰς τὸν 5ον αἰῶνα, ἀνάγοντες ὁμοῦς τοὺτους εἰς μίαν ὀρισμένην χρονικὴν περίοδον. Καὶ ἐγὼ ὁ ἴδιος πρὸ ἐτῶν, μόνον τὸν τῆς Ἀνδρου ἰδὼν, ἀνευ ἀντιπαράβολῆς πρὸς ἄλλους, ὁμολογῶ, καὶ βαθύτερας ἐρεῦνης, καὶ ἀπὸ τούτου ὀρμώμενος, εἶχον τὴν ἰδέαν, ὅτι μᾶλλον εἰς νεωτέρους χρόνους ἔπρεπε νὰ ζητηθῇ ἡ ἰδρυσις αὐτῶν, ἰδίᾳ τοῦ τελευταίου τούτου (Παρνασοῦ T. E' 1881 σ. 793 καὶ 874 κ. ἐ.). Ἦδη ὁμοῦς μετὰ μακρὰν μελέτην καὶ πολλὰς πολλῶν τούτων ἐπισκέψεις, ἰδίᾳ δὲ μετὰ τὰς τελευταίας ἐρεῦνας τὰς διὰ τῆς Ἀρχ. Ἑταιρείας, εἴμι εἰς θέσιν νὰ ὁμιλήσω πολὺ διαφορετικώτερα περὶ αὐτῶν.

Καὶ πρῶτον ὀρισμένως ἐκ πάντων τῶν μέχρι τοῦδε παρατηρηθέντων ἀποκλείεται πᾶσα σχέσις τῆς ἰδρύσεως αὐτῶν ἐν μεσαιωνικοῖς χρόνοις. Οὔτε τῆς Φραγκοκρατίας οὔτε τῆς Ἐνετοκρατίας ἢ σφραγίς, τὰ σήμεῖα τὰ χαρακτηριστικά, παρουσιάσθησάν ποτε τῶν τοσούτων τὸν ἀριθμὸν κτιρίων τούτων. Ἡ οἰκοδομὴ αὐτῶν, ὅπου καὶ ἀν κρύπτεται ἐν τῇ γενέσει καὶ τῇ

ἀρχῇ, εἶνε ἀδύνατον νὰ καταβῇ πέραν τῶν χρόνων τῶν τῆς

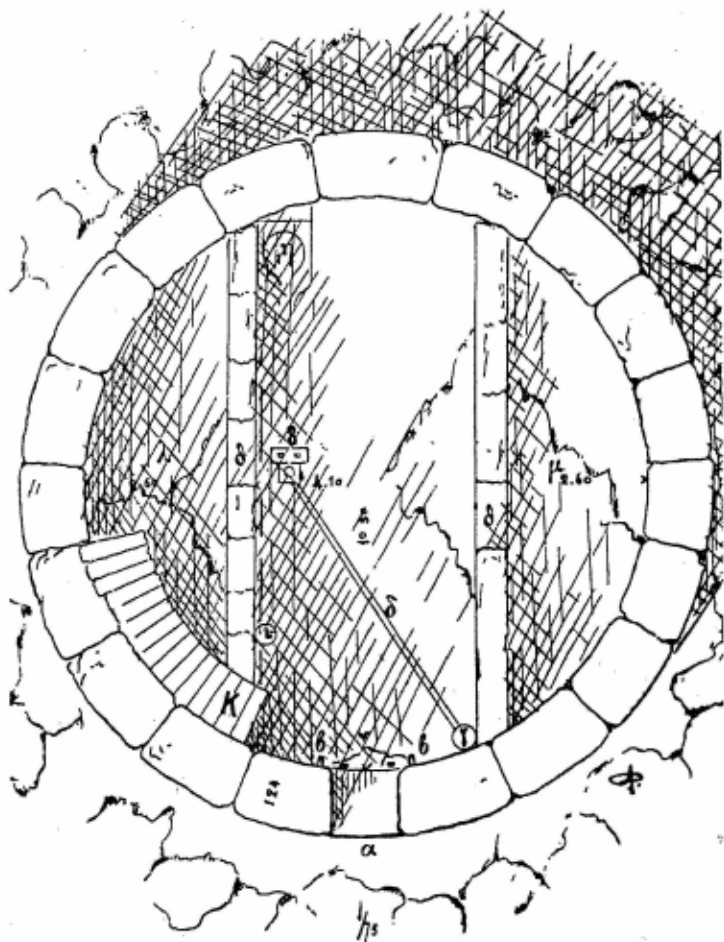

Κάτοψις Ἀσπρου πύργου.

α. εἰσοδος. β ὁ οὐτός μετ' ἐντομῶν διὰ τοῦ; καθέτους μοχλοῦς. γ. ὁ κατὰ
χώραν διάτρητος ἀμφορεύς. δ ὁ κατὰ στενὸς πρὸς τὴν δεξιαν. ε στο-
μιον δεξιαν. ζ βίσις ὀργάνου πρὸς ἀντήλιν. η ἰλαστικεῖς πλάξ.
θ εἰσοδος εἰς τὰ παραπλεύρω; δωμάτια. ι κάπη μαρμαρίνη. κ. κλι-
μαξ πρὸς τὰ ἀνω. λ δωμάτιον ἀριστερὸν ἢ ἀποθήκη. μ. ὁμοία δεξιά

(ΠΑΕ 1915 σ. 100—104).

Ῥωμαϊκῆς αὐτοκρατορίας. Διὰ νὰ προβῇ δέ τις ἥδη εἰς τὸν
καθορισμὸν τὸν ὁπωσδήποτε ἀκριβῆ τῶν χρόνων τῶν οἰκοδο-

μημάτων τούτων πρέπει νὰ λάβῃ ὑπ' ὄψιν πάντα τὰ συντείνοντα πρὸς τοῦτο, τὰ κατὰ τὴν οἰκοδομίαν, τὰ εὐρήματα, τὰ ἄλλα ἀνάλογα κτίρια, πάντα τὰ σχετιζόμενα πρὸς αὐτά, ὡς ἀσφαλῆ ὁδηγὸν πρὸς ἀνεύρεσιν τῆς πρὸς τὸ τόσον σκοτεινὸν

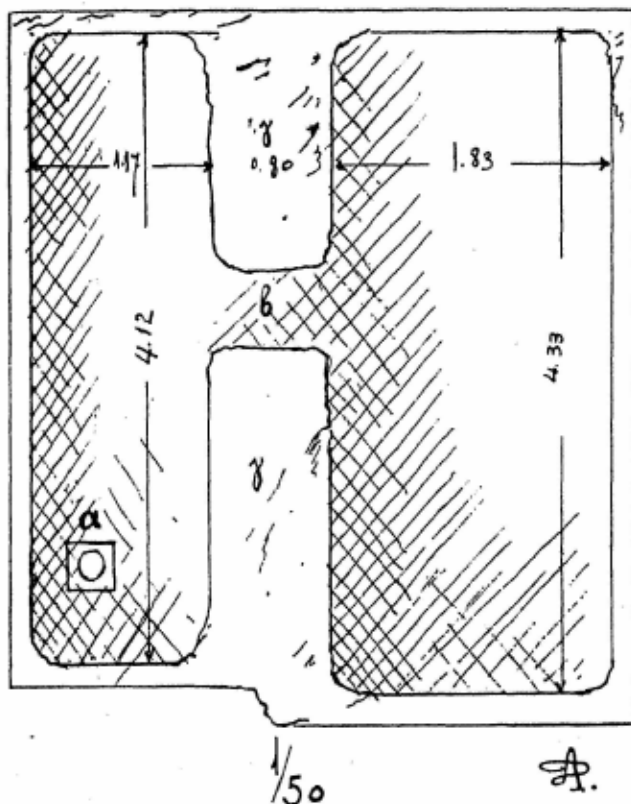

Ἡ ὑπὸ τὸν Ἄσπρον πύργον διπλὴ δεξαμενὴ.

α. στόμιον τῆς δεξαμενῆς. β. δίοδος εἰς τὸ δεύτερον διαμέρισμα. γ ὁ χρησιμεύων ὡς διάφραγμα τῶν δύο τμημάτων βράχος.

(ΠΑΕ 1915 σ. 100—104).

ζήτημα ὁδοῦ, δι' ἧς θὰ δευχθῇ πόσον εἶνε ἀξία προσοχῆς ταῦτα διὰ τὸ φῶς, ὅπερ δύνανται νὰ ἐπιχύσωσιν ἐπὶ τοῦ βίου καὶ τῆς ἱστορίας τῶν νήσων, καταλλήλως μελετώμενα καὶ ἐρευνώμενα, ἀφ' οὗ εἶνε στενῶς συνδεδεμένα μετὰ τῆς ὑπάρξεως αὐτῆς τῶν νήσων.

Εἶνε ἱδρυμένοι ἐπὶ ἀποκρήμων τὸ πλεῖστον μερῶν δυσπροσίτων, λίαν, ὡς φρουροὶ καὶ φύλακες τῶν πέριξ, προστατεύοντες ταῦτα, ἀλλὰ καὶ δεσπόζοντες τούτων εἰς μεγάλην ἀκτίνα. Εἶνε δὲ πλέον ἢ βέβαιον ὅτι ἐγγύς τούτων ὑπάρχουσι παλαιοὶ διαφόρων χρόνων συνοικισμοί. Τοῦτο πρέπει νὰ ση-

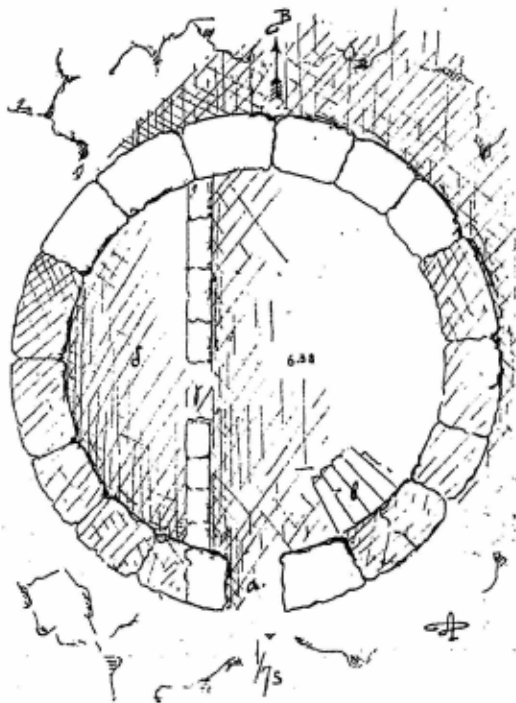

Κάτοψις τοῦ πύργου τοῦ Λαουτέρη, ὑπερθεῖν τοῦ λιμένος τῶν Καμαρῶν.

α. εἴσοδος β κλίμαξ πρὸς τὰ ἄνω. γ εἴσοδος εἰς τὰ μόνον ἐνταῦθα δωμάτιον. δ δωμάτιον ἢ ἀποθήκη.

(ΠΑΕ 1915 σ 97).

μειωθῇ ἰδιαίτερος. Εἶνε ὁλοφάνερα τὰ ἴχνη τῶν συνοικισμῶν τούτων εἰς συντρίμματα ἀγγείων ἀλλαχοῦ, εἰς αἱμασιὰς ἀγρῶν ἐνίοτε, εἰς κτίρια, εἰς ἀναλήμματα ὁδῶν, εἰς τάφους πανταχοῦ, ὧν οἱ χρόνοι εἶνε ἐκάστοτε σχετικοὶ πρὸς τὰ ὑπὸ ζήτησιν κτίρια.

Οἱ τοῖχοι τῶν παλαιοτάτων τούτων σύγκεινται ἐξ ὀγκο-

λίθων μεγάλων ἢ καὶ μικροτέρων ἀναμίξε, ὀλίγα τὰ σημεῖα τῆς ἐξεργασίας κατὰ τὰς προσαρμογὰς ἐχόντων, ἀνεξεργάστων δὲ τὴν πρόσοψιν, τεινόντων πρὸς τὸν ἰσοδομιλὸν τρόπον μετὰ μικτῶν ἄλλων παρεμβολῶν, μετὰ μεγάλης ὁμοιότητος πρὸς τὰ ἐπὶ τῆς νήσου ὁχυρωματικὰ ἔργα ἢ τὰ σωζόμενα ἐπὶ τῶν ὀρέων

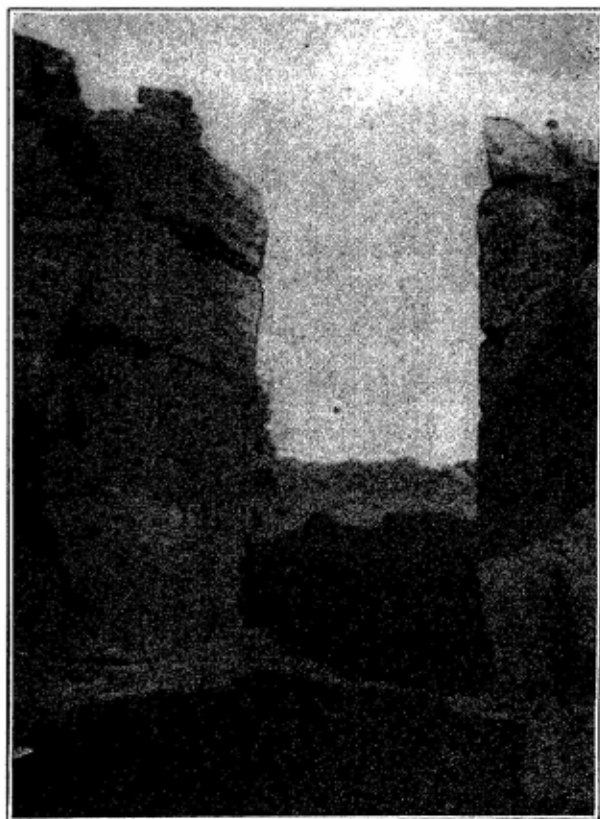

Ἡ θύρα τοῦ Ἀσπρου πύργου ἐκ τῶν ἔξω.

ἀναλήμματα ὁδῶν. Αὐτοὶ οἱ δύο ἢ τρεῖς, οὓς εἶπον ἐν ταῖς σημειώσεσι τῶν ΠΑΕ τοῦ 1915, εἶνε οἱ παλαιότεροι, δυνάμενοι νὰ ταχθῶσιν εἰς τοὺς χρόνους τοὺς περὶ τὴν ἵδρυσιν τῶν νήσιωτικῶν ἀκροπόλεων. Ἄλλοι ἔχουσι τελείως ἐξειργα

σμένην τὴν ἐπιφάνειαν τῆς προσαρμογῆς μόνον, εἶνε κατὰ τὸν ἰσοδομικὸν τρόπον πάντες ἰδρυμένοι, δυνάμενοι νὰ ταχθῶσιν ἀσφαλῶς κατὰ χρονολογικὴν σειρὰν εἰς τοὺς καλοὺς Ἑλληνικοὺς χρόνους, εἰς τοὺς Μακεδονικοὺς ἄλλοι καὶ μετὰ τούτους

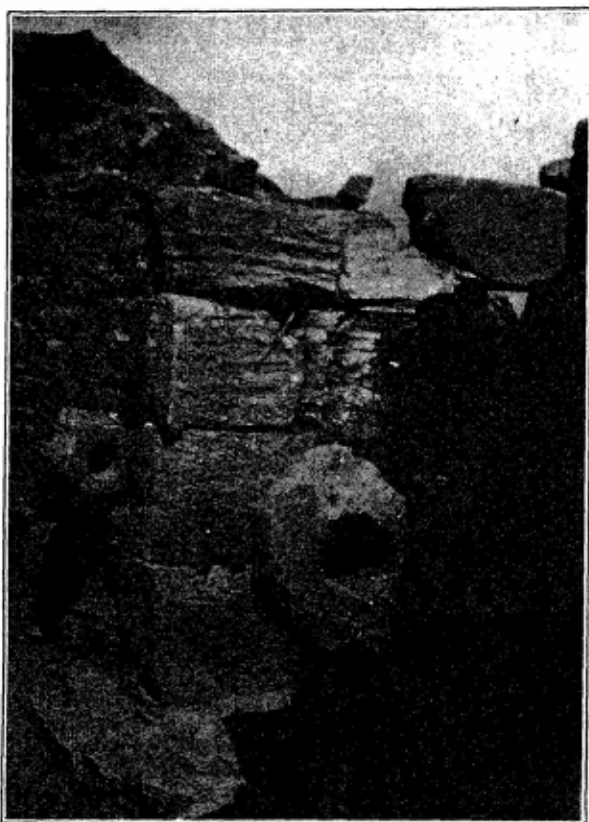

Ἡ θύρα τοῦ Ἰσπάρτου πύργου ἐκ τῶν ἑνδον.

(ΠΑΕ 1915 σ. 100—104).

εἰς τοὺς Ῥωμαϊκοὺς, οὐδεὶς ὅμως πέραν τούτων, ἀλλὰ χωρὶς νὰ ἀποκλείηται ἡ χρῆσις τῶν σωζομένων καὶ ἐπὶ τῶν Βυζαντινῶν χρόνων, δι' ὃν σκοπὸν θὰ ἴδωμεν κατωτέρω. Τῶν σωζομένων θυρωμάτων, δύο μόνον εἶνε τοξευδῆ ἄνω, δύο τῶν

ἄλλων διατηρουμένων τοιούτων ἔχουσι παραστάδας, αἱ ὁποῖαι ἔφερον ἄνω μέγαν λίθον ὥς ὑπέρθυρον, ἐν σχέσει δὲ πρὸς τὸ ὕψος τοῦ κτιρίου τὰ θυρώματα εἶνε βραχέα, ὑπομνησκοντα κατὰ τὸ ὅλον τὰ παλαιότατα θυρώματα τῶν ἀκροπόλεων ὥς ἐν τῷ θυρώματι τοῦ πύργου τοῦ ἁγ. Πέτρου τῆς Ἀνδρου καὶ

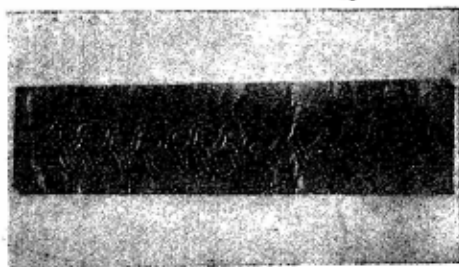
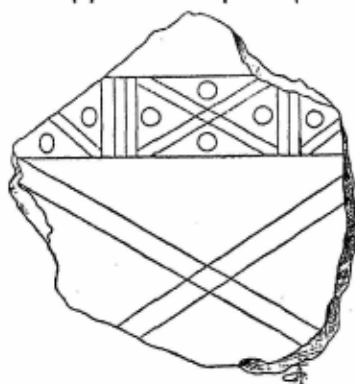

Τὰ συνήθη ἐπὶ τῶν πιθοειδῶν μεγίστων ἀγγείων κοσμήματα.

τῷ ἐπὶ τῆς Μυκόνου, καὶ τῷ ὁμοίῳ πως τοῦ ἑτέρου τῶν πύργων τῆς Τήνου, καὶ τῷ τῆς Σαλαμίνος. Ἀλλαχοῦ οἱ τοῖχοι εἶνε ἅπλοϊ ἀποτελούμενοι ἐκ τῶν λίθων μόνον τῶν μεγάλων ἀπὸ τῆς ἐξωτερικῆς μέχρι τῆς ἐσωτερικῆς ἐπιφανείας, ἄλλαχοῦ δὲ μὴ συμπληροῦνται ἔσωθεν δι' ἐπενδύσεως εἴτε συγχρόνου ἐκ μεγάλων τεμαχίων ἄνευ συνδετικῆς ὕλης εἴτε μεταγενεστέρως μετὰ τοιαύτης.

Τῶν εὐρημάτων ἄλλα μὲν ἦσαν πηλῖνα, ἄλλα μαρμάρινα, ἄλλα χαλκᾶ, ἄλλα καὶ μολύβδινά τινα ἀνευρέθησιν. Τῶν πηλίνων τινὰ εἶνε ὁμοιότατα πρὸς τὰ ὑπὸ τοῦ κ. Τσουντα ἐν

τάφοις τῆς Σίφνου ἀνευρεθέντα ἢ τῆς Σύρου καὶ τῆς Πάρου καὶ τῆς Ἀμοργοῦ μετὰ ἐγχαραγμάτων παντοίων τὸ πλεῖστον ἐν συντρίμμασιν, ἄλλα φέρουσιν ἔντυπα ὠραῖα κοσμήματα, σπείρας συνθέτους κατὰ ζώνας καὶ σειρὰν τετραγωνικῶν ἐγχα-

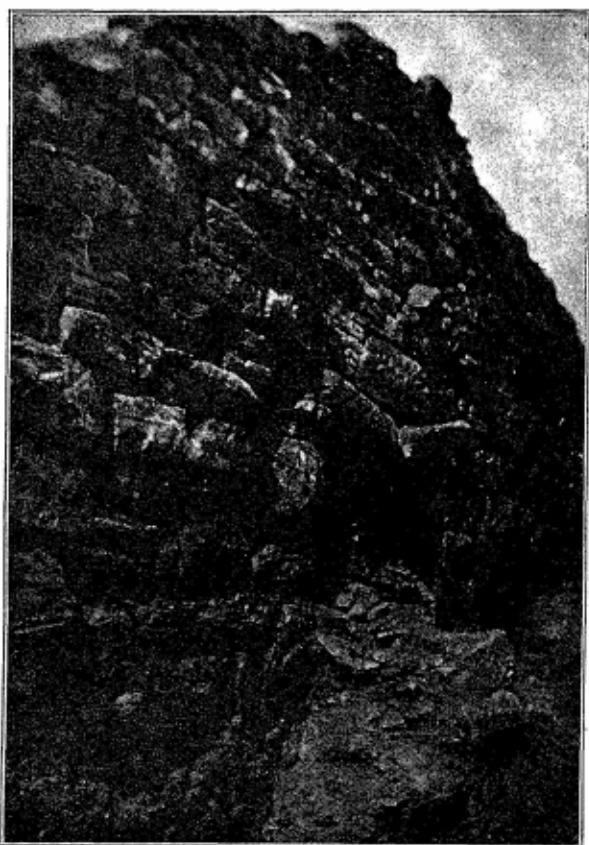

Ο τοῖχος ὁ δεξιὰ τῷ εἰσιόντι εἰς τὸν Ἄσπρον πύργον ὁ χωρίζον τὸ πρὸς τὰ δεξιὰ δωμάτιον, μετὰ τῆς θύρας αὐτοῦ.

ραγῶν μετὰ μικρῶν κύκλων, γεωμετρικὰ ταῦτα, ἀκριδέστατα ὅμοια πρὸς τὰ τοῦ ἐν τῷ Κεντρικῷ Μουσείῳ μεγάλου πιθοειδοῦς ἐκ Κεραμεικοῦ παναρχαίου ἀγγείου. Τούτων συντρίμματα παμμέγιστα χονδρότατα ἀνευρέθησαν διὰ χειρὸς καὶ οὐχὶ διὰ

τροχοῦ πεποιημένα, ἰδίως ἐν πύργῳ, ἐνθα δὲν ὑπῆρχε δεξαμενὴ
ὕδατος, οὐδὲ πηγὴ τις πλησίον. Πλὴν τούτων ἀνευρέθησαν τε-
μάχια ἀγγείου χρώματος φαιοῦ, βαρέος, κακοτέχνως κατασκευ-



Θύρα πύργου Μυκόνου.

ασμένου, ἔχοντος ἐγχαραγὰς ὀπισθεν, ὡς τὰ τῆς Σύρου ἀκρι-
δῶς, καὶ τεμάχιον ἀγγείου χρώματος κίρρου μετὰ ἐγχρώμου
κοσμήματος ῥομβοειδοῦς σχήματος χρώματος ἐρυθροῦ. Ταῦτα

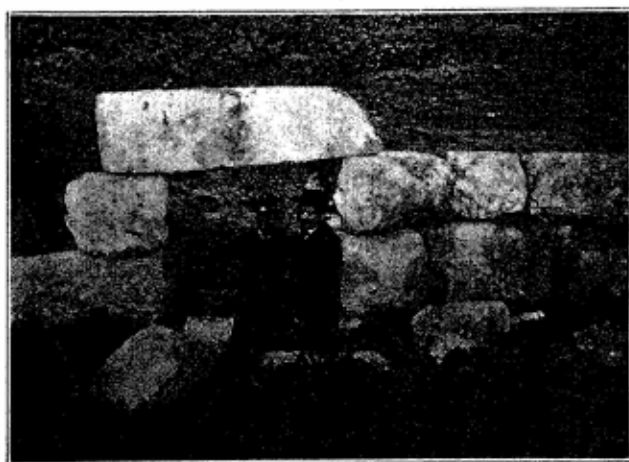

Θύρα πύργου Σαλαμῖνος πρὸς τὸ Ν'Α. παρὰ τὴν θέσιν Κολώναις.

τῶν παλαιστάτων χρόνων. Ἐπειτα παρουσιάσθησαν ἄλλα πάλιν
κατασκευάσματα καὶ θραύσματα ἀγγείων μετὰ γανώσεως χρό-
νων καλῶν, ὀλίγα ὁμῶς, εἰτα χρόνων Μακεδονικῶν καὶ Ῥω-

μαϊκῶν, ὡς πηλίνου εἰδωλίου γυναικὸς εὐμεγέθους τὸ κατὰ τὸ στήθος μετὰ τοῦ ἀριστεροῦ μαστοῦ καὶ τοῦ κατ' αὐτὸ χιτῶνος ἐξωσμένου, ἀγγεῖον λεπτότατον ληκυθοειδὲς θραυτθὲν κατὰ τὴν ἐξαγωγήν, τεμάχια τῶν συνήθων χειρομύλων, λύχνων πηλίνων ἄνω μέρη μετὰ βοδάκων, ἀρτοποιὴ πήλινα κατασκευασματα ὡς καὶ ἐν πυραμιδοειδὲς τῶν ἐν χρήσει εἰς τὴν ὑφαντουργίαν, ἐπὶ ἐνὸς τῶν ὁποίων κακοτέχνως κεχαραγμένον τὸ γράμμα Α. Πλὴν τούτων χεῖλη καὶ λαβαὶ καὶ βάσεις μεγάλαι

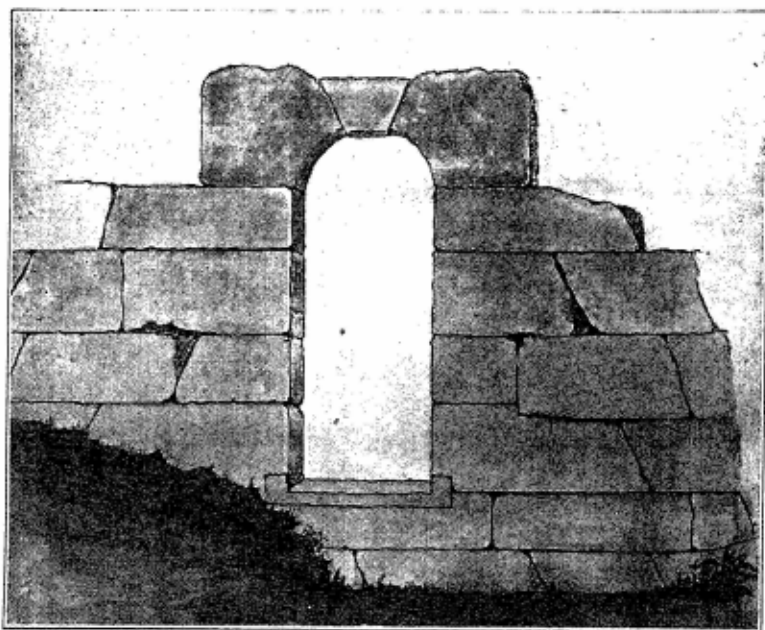

Θύρα πύργου «Καμπαναριό» ἀντικρὺ ἀγ. Ἀναργύρων

ἀγγείων χρόνων διαφόρων μετὰ ἢ ἄνευ γανώσεως. Ἐνταῦθα καταλεκτέον καὶ τὸν ἀμφορέα τὸν πηλίνον τῶν Ῥωμαϊκῶν χρόνων, ὃν εἶπον ἐν τοῖς κατὰ τὴν ἔρευναν τοῦ ἐσωτερικοῦ τοῦ Ἀσπρου πύργου. Ὑελίνων ἀγγείων τῶν συνήθων μακρολαίμων εὐρέθησαν θραύσματα. Μαρμαρίνων κατασκευασμάτων ἀνευρέθησαν κεφαλὴ νησιωτικοῦ εἰδωλίου, οἷα πολλὰ ἀνευρέθησαν ἐν ταῖς νήσοις πανάρχαια, τεμάχια ἐστίας μαρμαρίνης ὑπὸ

τοῦ πυρὸς ἐφθαρμένα, μέρος ἐπικράνου παραστάδος καὶ κύλινδροι πρὸς ἐπίστρωσιν τοῦ χώματος τῆς στέγης. Νομίσματα μόνον ὀλίγα ἀνευρέθησαν καὶ παλαιότερα καὶ Ῥωμαϊκὰ χαλκᾶ ἐντελῶς κατιωμένα καὶ ἀποτριβόμενα. Δύο δὲ Ἑνετικά, ἐν χρυσοῦν τοῦ Δανδόλου ἐν τοῖς χώμασιν ἐξώθεν τοῦ Ἀσπρου πύργου καὶ ἐν ἀργυροῦν κατὰ τὸν πύργον τοῦ Ταξιάρχῃ τῆς Σκάφης. Ὡς βλέπετε, τὰ εὐρήματα πάντα ἀνήκουσι διὰ τῶν αἰώ-

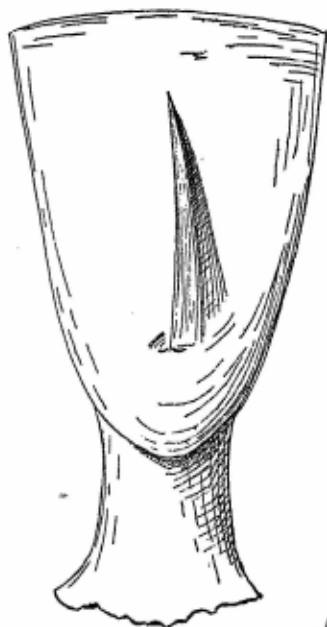

Κεφαλὴ εἰδωλίου ἀρχαίου νησιωτικοῦ ἀνευρεθείσα
ἐν τῷ πύργῳ τῆς Φεγγάρας ἐν Σίφνῳ.

νων εἰς πάντας τοὺς χρόνους τοῦ βίου τῆς νήσου, δύναμαι νὰ προσθέσω μέχρι τῶν ὀλίγων πρὸ ἡμῶν, ἐναλλασσόμενα, καθ' ὅσον ἐνηλλάσσοντο καὶ οἱ καταλαμβάνοντες τούτους καὶ κατοικοῦντες ἐν αὐτοῖς, ἀφ' οὗ καὶ ποιμενικῆς διαβάσεως λείψανα τῶν τελευταίων χρόνων εὐρέθησαν ὑπὸ τὰ χώματα.

Γραμμάτων ἴχνη ἢ ἐπιγραφὴ οἰαδήποτε οὐδαμοῦ ἐπὶ τῶν πύργων ἐν Σίφνῳ ἀνεφάνη. Ἐγγὺς δύο τούτων ἢ μᾶλλον με-

ταξὺ αὐτῶν πρὸ σπηλαίου ἐκεῖ εἰς ἀποτομώτατον μέρος ὑπάρχοντος κάτωθεν ἀκριβῶς τοῦ πύργου τῆς Μαύρης σπηλιᾶς, στῆς Κοράκιές, ἀντέγραψα πρὸ ἐτῶν τὴν ἐπιγραφὴν ΝΥΦΕΟΝ ΗΙΕΡΟΝ, ἀλλ' αὕτη εἶναι ἄσχετος πρὸς τὸν πύργον, σχετιζο-

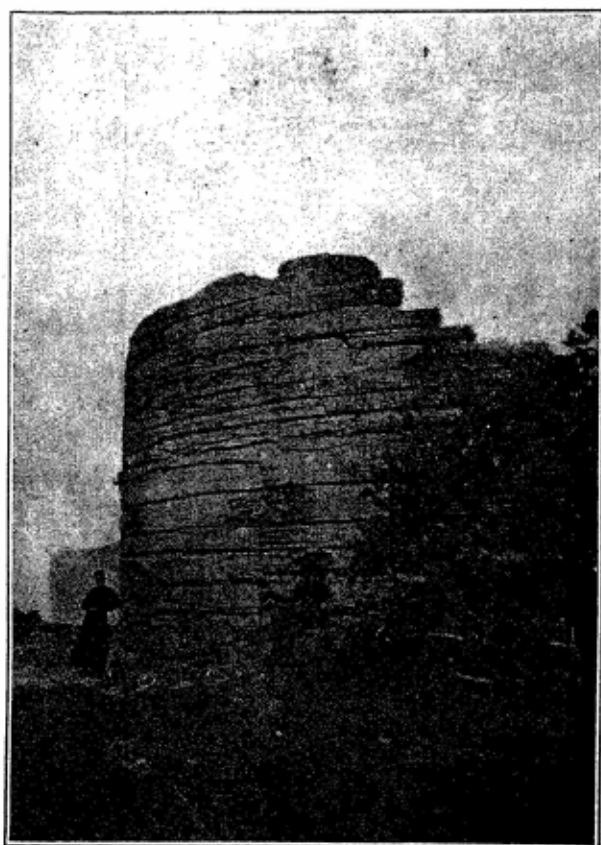

Ο πύργος τοῦ ἀγ. Δημητρίου Ἐξαμπέλων Σίφνου ἀπὸ τοῦ ΝΔ

μένῃ πρὸς τὸν κατωτέρω προδηλότατον συνοικισμὸν καὶ πρὸς τοὺς χρόνους αὐτοῦ. Ἐν Τήνῳ μόνον ἐπὶ ὁμοίου πύργου ὑπάρχει ἐπὶ τινος τῶν λίθων τῶν ἀνωτέρων δόμων ἡ ἐπιγραφὴ ΛΥΣΙΘΕ[ΟΣ] ΑΡΙΣΤΟΛΟΧ[ΟΥ] ΚΑΤΕΣΚΕΥΑ[ΣΕ], γράμμασι τοῦ Β' ἡμίσεος τοῦ 3 π. Χ. αἰῶνος. Πρῶτος ὁ Μαυρομα-

ρᾶς καὶ ἔπειτα ὁ Hubert Demoulin ἐν τῷ Bulletin de correspondance Hellénique (1903 σελ. 289), ἔγραψεν περ ταύτης. Ἐπὶ οὐδενὸς ἄλλου πύργου, καθ' ὅσον γνωρίζω, παρουσιάσθη ἐπιγραφή τις, πλὴν γραμμμάτων τινῶν ὠρισμένων (ν, νι, ο, χι, χο,) ἐπὶ τοῦ ἐν Νάξῳ, ὃ εἶδε καὶ ὁ Ross, δηλωτικῶν ἕως τῆς προσαρμογῆς τῶν λίθων, ὡς καὶ λειψάνων ἐπιγραφῆς διασωζόντων ἔξ γράμματα ἐπὶ τινος πύργου ἐν Ἥλιδι, ἅτινα σημειοῖ ὁ Φίλιππ.

Ἡδὴ ἐκ τούτων πάντων ὅσον ἀφορᾷ εἰς τοὺς ἐν Σίφνῳ, πύργους ἐν ἀντιπαράβολῃ πρὸς ἀλλήλους καὶ πρὸς τὰ λοιπὰ ἐπ' αὐτῆς κτίρια καὶ ἐκ συγκρίσεως πρὸς τοὺς ἐπὶ τῶν ἄλλων νήσων ὁμοίους, ἰδίᾳ τὸν τοῦ Ἀγ. Πέτρου τῆς Ἀνδρου καὶ τοὺς τῆς Τήνου καὶ Μυκόνου καὶ Σαλαμίνος, ἐξάγεται σαφῶς, ὅτι πρῶτον πάντες δὲν ἀνήκουσιν εἰς τοὺς αὐτοὺς χρόνους, κτισθέντες διὰ διαφόρους λόγους ὑπὸ διαφόρους συνθήκας πρὸς ἓνα καὶ τὸν αὐτὸν ὁμῶς σκοπόν. Ἐπειτα, ἂν ἡ Ἀκρόπολις τοῦ Ἀγ. Ἀνδρέου καὶ ἡ τῆς Χαλανδριανῆς ἐν Σύρῳ ἀνήκουσιν εἰς τοὺς προμυκηναϊκοὺς νησιωτικοὺς χρόνους, ὡς ἐδεδοικῶθη, ἂν ἡ τοῦ Ἀγ. Νικήτα ἐκτίσθῃ κατὰ τοὺς Μυκηναϊκοὺς ἢ ὀλίγῳ πρὸ τούτων ἂν οἱ ἐπὶ τοῦ Πιψίου περὶ τὴν Κωπαῖδᾳ ἐν Βοιωτίᾳ, κατὰ τὴν μελέτην τοῦ κ. Μ. Καμπάνη, ἐν πλήρει δικτύῳ κατεσπαρμένοι παρὰ τοὺς παναρχαίους συνοικισμοὺς πύργοι ἀνήκουσι, καὶ ἐδεδοικῶθη ὅτι ἀνήκουσιν, εἰς τοὺς Μυκηναϊκοὺς χρόνους, οἱ συνδεδεμένοι καὶ ἐκεῖ πρὸς τοὺς παλαιστάτους συνοικισμοὺς πάντως καὶ τρεῖς τῶν ἐν τῇ Σίφνῳ, ὁ παρὰ τὸν Ἀμπουρδέχτην τῆς Χερρονήσου, οὗ ἐλάχιστα σώζονται λείψανα καὶ ὁ κατὰ τὸ Πετάλι τοῦ Ἀργυροῦ καὶ ὁ τοῦ Λαουτέρη, ἀσφαλῶς εἰς τοὺς αὐτοὺς χρόνους ἀνάγονται, ὅπως καὶ ἡ πρώτη Ἱδρυσις τοῦ Ἀσπρου πύργου εἰς τοὺς χρόνους τούτους ὀφείλεται, ὡς ἐδειξαν τὰ ἐν αὐτῷ εὐρήματα. Ἄλλων πύργων ἢ Ἱδρυσις, καὶ τοιοῦτοι εἶνε περὶ τοὺς δέκα πέντε, ὀφείλεται ἀσφαλῶς εἰς τὴν τετάρτην ἑκατονταετηρίδα, καὶ οἱ ὑπολειπόμενοι, ὅτινες καὶ ὀνομαστὶ δύνανται νὰ χωρισθῶσιν, ἀνήκουσιν εἰς τοὺς Ῥωμαϊκοὺς αὐτοκρατορικοὺς

χρόνους. Ἰσως φανῇ παράδοξος ἡ κατανομή αὐτῶν καὶ ἡ αὐξήσις τοῦ ἀριθμοῦ προΐοντος τοῦ χρόνου. Ἀλλως ὅμως δὲν εἶνε δυνατόν οὔτε ὁ ἀριθμὸς νὰ ἐρμηνευθῇ, οὔτε ἡ ἐν πολλοῖς διαφορὰ τῆς ἰδρύσεως. Καὶ εἶνε πολὺ φυσικὴ ἡ ἐξέλιξις αὕτη. Ὀλιγώτεροι οἱ συνοικισμοί, ἀραιότερος ὁ πληθυσμὸς εἰς παλαιότερους χρόνους εἶχεν ἀνάγκην ὀλιγωτέρας καὶ μικροτέρας καὶ τῆς ἀπὸ τῶν κυρίων τούτων ἀσφαλείας. ὅσον ὅμως ἡυξάνοντο οὗτοι καὶ ἐπληθύνοντο ἐπὶ τοσοῦτον ἔπρεπε νὰ αὐξάνηται καὶ ὁ ἀριθμὸς τῶν ἀτραλιστικῶν τρόπων, κατὰ δὲ τοὺς χρόνους τοὺς μέχρι καὶ τῶν Ῥωμαίων αὐτοκρατόρων, ὅτε καὶ ἄλλοι λόγοι, στρατιωτικῆς μάλιστα φύσεως, ἐν τῇ ἀναπτύξει τῆς τέχνης τῆς στρατιωτικῆς προσετίθεντο, ἐπὶ τοσοῦτον ἦτο ἀνάγκη νὰ λαμβάνωνται καὶ ἐπὶ τῶν νήσων καὶ περισσότερα καὶ ἀσφαλέστερα μέτρα καὶ εἰς προστασίαν τῶν κατεχομένων μερῶν, ἀλλὰ καὶ εἰς ἐπικοινωνίαν, ὡς θὰ ἴδωμεν, πρὸς τὸ κέντρον.

Ἡ δὲ σειρά τῶν ἐν τισι τούτων εὐρημάτων, ὅπως καὶ τὸ ποῖον αὐτῶν καὶ τοῦτο ἐπικυροῖ τὸν προσδιορισμὸν τοῦ χρόνου τῆς ἰδρύσεως, ἀλλὰ καὶ τὴν διαδοχὴν τῶν ἐνοικησάντων. Ἐν τῇ διαδοχῇ τῶν χρόνων εἶνε πολὺ φυσικὸν ὅτι τὰς ἐπερχομένας ἐπ' αὐτῶν καταστροφὰς ἐπηγώρθουν οἱ διαδεχόμενοι τοὺς παλαιότερους ἐνοίκους, ὡς φαίνεται προφανέστατα ἐν πολλοῖς τούτων. Ἐντεῦθεν ἡ ἀφορμὴ πρὸς χρονολογίαν νεωτέραν παλαιότερων πύργων, τοῦ ἐσωτερικοῦ τῶν ὁποίων οὐδὲ ἡ ἐλαχίστη ἔρευνα μέχρι τοῦδε ἐγένετο, δὲν διευκρινίσθησαν δὲ τὰ κατὰ τὰς ὑπὸ νεωτέρων προσθήκας καὶ ἐπισκευάς, ὅπως συνέβη εἰς τὸν πύργον τοῦ Ἁγ. Πέτρου, οὗ καὶ ὁ τρόπος τῆς κατασκευῆς τῶν παραθύρων καὶ ὁ τρόπος τοῦ ἀνοίγματος τῶν πολεμιστρῶν καὶ τοῦ ὑπερθύρου τὸ ἀνοῖγμα δὲν εἶνε δυνατόν νὰ ἀνήκωσιν εἰς τοὺς ἀρχικοὺς τῆς ἰδρύσεώς αὐτοῦ χρόνους, μεθ' ὅσα καὶ ἂν παρετηρήθησαν ὑπὸ τοῦ τελευταίου Οὐγγρου ἐρευνητοῦ τῆς Ἀνδρου. Δὲν ὑπάρχει λοιπὸν ἀμφιβολία, ὅτι ἐπὶ ἄλλων μεταβολαὶ εἰς τὰ κτίρια ταῦτα σὺν τῷ χρόνῳ μέχρι τῆς περιόδου τῆς ἐγκαταστάσεως καὶ ποιμενικοῦ ἐν αὐτοῖς

βίου, ὅτε τέλος ἡρημώθησαν καὶ ἀπέστησαν τῆς ἀρχικῆς χρήσεως αὐτῶν, ὥς τὰ ἐν αὐτοῖς εὐρήματα ἔδειξαν.

Καὶ ἤδη ἐρχόμεθα εἰς τὰ κατὰ τὸν σκοπὸν καὶ τὴν χρησιμότητα τῶν αὐτῶν κτιρίων.

Πρὸς τοῦτο πρέπει νὰ ρίψῃτε βλέμμα ἐπὶ τοῦ χάρτου τῆς Ἑλλάδος ὅλης πρῶτον διὰ τὴν ἀνάπτυξιν τοῦ εἵδους τούτων τῶν κτιρίων καὶ εἶτα τοῦ τῆς Σίφνου. Ἐκ τῆς ἀπλῆς ἐπισκοπῆσεως τούτων ἔχει τις πρὸ ἑαυτοῦ πλέγμα ὅλον καταρτιζόμενον ἐκ τῶν σημείων, ἐφ' ὧν εἶνε ἱδρυμένοι οἱ πύργοι πρὸς μίαν ὠρισμένην κατεύθυνσιν ἀπὸ Β. πρὸς Ν. διὰ τῆς Στερεᾶς κατ' ἐξοχὴν διὰ τῶν παραλίων τῆς Πελοποννήσου τῶν Ἀνατολικῶν, διὰ τῶν Κυκλάδων πρὸς τὰ παράλια τῆς Μ. Ἀσίας καὶ πρὸς τὴν Κρήτην. Τὸ δίκτυον τοῦτο πυκνοῦται ἐπὶ τῶν νήσων, αἱ ὁποῖαι χρησιμεύουσιν ὥς γέφυρα μεταβατικὴ πρὸς τὰ πέριξ. Ἐπὶ τῶν νήσων αὐτῶν ὑπάρχουσι κατὰ τὴν αὐτὴν κατεύθυνσιν ἀπὸ τῆς Ἀνδρου μέχρι τῆς Ἀνάφης καὶ Ἀμοργοῦ ἀραιότατοι μὲν ἐπὶ τῶν λοιπῶν, πυκνότατοι δ' ἐπὶ τῆς Σίφνου. Ἐνταῦθα πάλιν συγκεντροῦται πᾶν τὸ δίκτυον τῶν πύργων περὶ τρία σημεία, τὰ: τρεῖς ἀκροπόλεις αὐτῆς, ὧν πάλιν κέντρον τὸ ἀσφαλῶς ἐπὶ τῆς κορυφῆς τοῦ ὑψηλοτάτου ὄρους τῆς νήσου ἱδρυμένου κτίριον, ἐφ' οὗ ἐκτίσθη ἡ μονὴ τοῦ Πρ. Ἡλιοῦ, ὥς δεικνύουσι τὰ λείψανα τοῦ παλαιότερου κτιρίου τὰ πρὸς τὸ Ν'Α. τῆς μονῆς καὶ δύο ἀρκετὰ ἀρχαῖα ἀγγεῖα πιθοειδῆ μεγάλα σωζόμενα ἐν τινι τῶν κελλίων τῆς μονῆς. Οὕτως ἡ Σίφνος καθίσταται τὸ κέντρον τῆς ὅλης τυχύτης διακλαδώσεως κατὰ τὰς Κυκλάδας ἐν σχέσει καὶ πρὸς ταύτας καὶ πρὸς τὴν πέραν παραλίαν ἀπὸ τῆς Ὑδρας καὶ τῆς Ἀργολικῆς διὰ τῆς Μονεμβασίας μέχρι τοῦ Μαλέα παρεμπιπτούσης τῆς Κιμῶλου καὶ τῆς Μήλου τῆς Ἀντιμήλου καὶ τοῦ Βελοπούλου πρὸς τὴν Πελοπόννησον, ἐφ' ὧν ἐδεδαιώθησαν λείψανα τοιούτων κτιρίων.

Οὕτως, ἐὰν ἀφήσωμεν πάντα τὰ λοιπὰ μέρη καὶ περιορισθώμεν εἰς τὰ ἀπὸ τῆς Ἀττικῆς καὶ τῆς Εὐβοίας καὶ τὰς Κυκλάδας, ἔχομεν γνωστά, γνωστότατα σημεία ἐκ παλαιωτάτων χρόνων συνδεόμενα διὰ τῶν πύργων τούτων. Καίτοι τώρα

δυνάμεθα ἀδιστάκτως νὰ προσθέσωμεν καὶ τὸ σύστημα τῶν πύργων τὸ κατὰ τὴν Βοιωτίαν καὶ τὸ Πτῶν, Μυκηναϊκὸν τοῦτο, κατὰ τὸν ἐπὶ μακρὸν μελετήσαντα τὰ περὶ τὴν Κω-παῖδα ἔργα τῶν Μινυῶν κ. Καμπάνην. Εἰς τὸν Πειραιᾷ ὑπῆρχε παρὰ τὸ σημερινὸν Κερατσίνι ὁ Κερατόπυργος, διασώσας μετὰ τοῦ Κερατσινίου τὸ ὄνομα τῆς ὑπερθεῖν ἄκρας τοῦ Κορυδαλλοῦ, τῶν γνωστῶν Κεράτων τοῦ Ξέρξου, εἰς τὸ Λαύρειον, τετραγωνικὸς οὗτος, εἰς τὰ Μέθανα, πέραν εἰς τὸ Φάληρον οἱ τρεῖς πύργοι, εἰς τὴν Βουλιαγμένην τὸ Ἀλωνάκι, εἰς τὴν Κάρυστον, εἰς τὴν Σκιάθον, εἰς τὴν Σκῦρον ὅκτὼ τοιοῦτοι κατὰ τὸν κ. Δέφνερ. Μετὰ τὴν Εὐβοίαν ἀρχίζει ἡ σειρά τῶν Κυκλάδων διὰ τῆς Ἀνδρου. Ἐπὶ ταύτης πλὴν τοῦ πύργου τοῦ Ἀγ. Πέτρου εἶδον καὶ δυο ἄλλους τὸν τοῦ Ἀπροδάτου καὶ τὸν κατὰ τὴν Παλαιόπολιν ὕψηλά. Ἐπὶ τῆς Κέω ἀντικρὺ τοῦ Λαυρείου, τρεῖς ἐγγὺς Ἀγ. Μαρίνης, ἕτερος ἐν κάτω Μεριά καὶ εἰς τὸν Ὀρούκουαν, σχετιζόμενος πρὸς τὸ τεῖχος τῆς Καρθαίας. Μετὰ τὴν Ἀνδρον ἡ Τήνος ἔχουσα τὸν Εὐμπουργο εἰς κώμην Πύργον, ἄλλον εἰς τὴν Ἀδδον, ἄλλον εἰς τὸ Σμόβολον, ἄλλον νοτίως τοῦ Γλυφαρίου μεταξὺ Κολουμπέτρας καὶ Πανόρμου εἰς θέσιν Ἑλληνικό, ἔπειτα τὸν Παλαιόπυργον καὶ τὸν παρὰ τοὺς Ἀγ. Ἀναργύρους. Ἡ Νάξος μετὰ ταύτην ἔχουσα τὸν πύργον τοῦ Χειμάρρου εἰς $\frac{3}{4}$ τῆς ὥρας ἀπόστασιν ἀπὸ τὸ Φιλῶτι. Ἐπὶ τῆς Μυκόνου ἐσημειώθησαν εἰς θέσιν Ἀηνὸ καὶ Πόρτες δύο ὅμοιοι, καὶ ἐπὶ τῆς νησίδος Ἡρακλείας καὶ ἐπὶ τῆς Λέρου καὶ ἐπὶ τῆς Πάρου, εἰς τὰς θέσεις Παλαιόπυργον καὶ Σταυρὸν καὶ ἐπὶ τῆς Ἀμοργοῦ καὶ ἐπὶ τῆς Ἀνάφης καὶ ἐπὶ τῆς Θήρας.

Ἐπὶ δὲ τῆς Σίφνου φαίνονται μέχρι τοῦδε (1922) οἱ ἐξῆς:

Τοῦ Ἀγ. Γεωργίου, τοῦ Ἀγ. Φιλίππου, στὸν Ἀμπουργδέκτη, στῆς Ἀμουδάρες, ὁ Ἀσπρος πύργος, τῆς Βρύσης, τοῦ Ἀγ. Δημητρίου, τῶν Ἑλλήνων, τοῦ Καδέ, τὸ Καμπαναριὸ ἀντικρὺ τῶν Ἀγ. Ἀναργύρων, τοῦ Καστανᾶ, τοῦ Κατέργου, τοῦ Καφάλου, τῆς Κοκκάλας, τῆς Κουντούρας, τοῦ Λαουτέρη, στὰ Λευκίδια, τοῦ Λιθαδᾶ (ἢ στὰ Ρεοῦδια) τῆς Μαύρης σπηληᾶς, τοῦ Ὀρνοῦ, τῆς Παναγίας τοῦ νήγιου, στὸ Πετάλι τοῦ Ἀργυροῦ,

στοῦ Ποντικοῦ τὸ φρουρὶ, στὸ Σελλάδι, στὴ Σκάφη, στὸ Φάρο, στὴς Φαράγκους, τῆς Φεγγάρας, τοῦ Φλαμπούρου, στὸ Φρουρὶ τοῦ Καλαμιτοῦ, στοῦ Φιλιππάκη, στὴς Παρασκευῆς τὸ πετάλι κατὰ τὴν θέσιν Πέτση, στὸ Ῥαχαμὸ τοῦ Φάρου, στὸ Καμπαναριὸ τῆς Χερρονήσου, καὶ ὁ παρὰ τὸν ἅγιον Νικήταν.

Εἶνε προφανὲς ἐκ τῆς θέσεως τῶν κυρίων τούτων εἰς μεμακρυσμένα καὶ ὑψηλὰ τῆς νήσου μέρη ἢ καὶ ἐντὸς φαράγγων ὁρέων πολλάκις ἐπὶ προεξεχούσης θέσεως, ὅτι ἀρχικῶς ἐχρησίμευον καὶ πρὸς φρούρησιν τῶν μερῶν τούτων κατὰ τῶν ἔξωθεν ἐπερχομένων κακοποιῶν στοιχείων, εἰς ἃ δὲν εἶνε δύσκολον νὰ φαντασθῇ τις πόσον ἦσαν ἐκτεθειμέναι αἱ νῆσοι εἰς πάντα κίνδυνον, ἰδίᾳ δὲ τῶν ἀπὸ παναρχαίων χρόνων ἐπιτιθεμένων πειρατῶν, ἀλλὰ καὶ εἰς προστασίαν τῶν πέριξ πασιφανεστάτων συνοικισμῶν. Διότι ἐγγὺς τῶν πλείστων τούτων ἐν Σίφνῳ παρατηροῦνται, ὡς εἶπον, πανταχοῦ ἔχνη μικρῶν συνοικισμῶν, ὡς ἐδείχθη τοῦτο καὶ εἰς ἄλλας νήσους καὶ εἰς τὴν Μύκον καὶ τὴν Αἴγινα, τῶν κατοίκων ὄντων κατὰ κόμας πανταχοῦ τῆς Ἑλλάδος συνοικισμένων, ὅπως ῥητῶς ἀναφέρει ὁ Θουκυδίδης περὶ τῶν παλαιότερων χρόνων, καὶ ὡς λείψανα οἰκημάτων δεικνύουσι τοῦτο καὶ οἱ τάφοι καὶ ἄλλων κατασκευασμάτων ἔχνη ἀνευρισκόμενα. Ἐκεῖ κατέφευγον οἱ κατοικοῦντες τὴν ἔξω χώραν παλαιοὶ νησιῶται ἐν περιπτώσει οἰουδῆποτε κινδύνου κατ' ἀνάγκην, ἀφ' οὗ κατὰ Πλούταρχον (Πομπ. 24) καὶ οἱ πειραταὶ αὐτοὶ εἶχον τοιαῦτα ὁχυρωματικὰ ἔργα: «ἦν δὲ καὶ ναύσταθμα πολλαχόθι πειρατικὰ καὶ φρουριώρια τετελειωμένα». Ἐπὶ τῆς Σίφνου ὑπῆρχεν εἰς περισσώτερος λόγος νὰ ὑπάρχωσιν ἤδη ἀπὸ παλαιότερων χρόνων τοιαῦτα προφυλακτικὰ κατασκευάσματα, οἷα οἱ πύργοι. Εἶνε γνωστὸν δηλ. ἐκ τοῦ Ἡροδότου, ἡδὴ ἀπὸ τῶν χρόνων τοῦ Σαμίου Πολυκράτους ὅτι «Τὰ Σιφνίων πρήγματα ἡκμαζε καὶ νησιωτέων μάλιστα ἐπλούτεον, ἅτε ἐόντων αὐτοῖσι ἐν τῇ νήσῳ χρυσέων καὶ ἀργυρέων μετάλλων· οὕτω ἀπὸ τῆς δεκάτης τῶν γινομένων αὐτόθι χρημάτων θησαυρὸς ἐν Δελφοῖς ἀνακέσεται ὁμοῖα τοῖσι πλουσιωτάτοις» (Ἡρ. Γ'. 57), τὸ ὁποῖον θησαυροφυλάκιον

ἀνευρέθη ἤδη παρὰ τὸ τῶν Ἀθηναίων ἐν Δελφοῖς. Ἦτο λοιπὸν καὶ πολὺ φυσικὸν καὶ πολὺ λογικὸν νὰ ἀσφαλισθῶσιν οἱ παλαιοὶ κάτοικοι τῆς νήσου κατὰ πάσης ἐπιδρομῆς καὶ πρὸς ἄλλην κακοποιίαν, ἀλλὰ καὶ κατ' ἐξοχὴν πρὸς ἀρπαγὴν τοῦ πολυτιμοτάτου τῶν εἰσοδημάτων, τοῦ ἀπὸ τῶν μεταλλείων. Τὴν ἀσφάλειαν λοιπὸν ταύτην ἐπεδίωξαν διὰ τῆς κατασκευῆς ὀχυρωματικῶν ἔργων. Διὰ τοῦτο κατὰ Θουκυδίδην (Α', 7 καὶ 8) αἱ παλαιότεραι πόλεις «διὰ τὴν ληστείαν ἀπὸ θαλάσσης μᾶλλον φικίσθησαν»... «καὶ τινες καὶ τεῖχῃ περιεβάλλοντο ὥς πλουσιώτεροί· αὐτῶν γιγνόμενοι», ὅπως οἱ Σίφνιοι. Ἐντεῦθεν ἂν οὐ τὸ ληστρικὸν καὶ πειρατικὸν ἐν τοῖς χρόνοις τοῖς παναρχαίοις ἦτο ἐν ἐνεργείᾳ καὶ πολλοὶ «προσπίπτοντες πόλεσιν ἀτειχίστοις καὶ κατὰ κόμας οἰκουμέναις ἤρπαζον, καὶ τὸν πλεῖστον τοῦ βίου ἐντεῦθεν ἐποιοῦντο οὐκ ἔχοντός πω αἰσχύνην τούτου τοῦ ἔργου» (τοῦ πειρατικοῦ δηλ.) «φέροντος δέ τι καὶ δόξης μᾶλλον», εὐρέθησαν εἰς τὴν ἀνάγκην τῆς ἰδρύσεως τῶν ἀκροπόλεων μὲν πρὸς συγκέντρωσιν τοῦ μεζονος ἀστικοῦ πληθυσμοῦ, τῶν ὀχυρωμάτων δὲ τῶν ἄλλων τῶν ἐγγὺς τῶν ἔξω συνοικισμῶν καὶ τῶν πύργων εἰς προστασίαν τῶν κατὰ κόμας οἰκούντων. Τούτου τεθέντος, ἵνα ἀποδειχθῇ, ὅτι ὑπῆρχεν ἡ ἀνάγκη τῆς ἰδρύσεως τῶν κατασκευασμάτων τούτων ἀπὸ παλαιότερων χρόνων καὶ ὅτι πραγματικῶς ἰδρύθησαν τοιαῦτα καὶ ὑπῆρχον τοιαῦτα, δὲν νομίζω, ὅτι πρέπει νὰ ἐπιμείνω εἰς τὰ πασιφανῆ πλέον διὰ τοὺς μετὰ ταῦτα χρόνους τοὺς Μακεδονικοὺς καὶ τοὺς Ῥωμαϊκοὺς μέχρι τοῦ πειρατικοῦ πολέμου καὶ τῶν χρόνων τῆς Αὐτοκρατορίας. Εἶνε γνωστὸν ὅτι ὁ Κλαύδιος κατεσκεύασε, κατὰ τὸν Δίωνα Κάσιον, ἐπὶ τῇ στόματι τοῦ Τιβέρεως τοιοῦτον φρουκτωρίας πύργον, ὅτι ὁ Τιβέριος ἀπὸ βραχέως ὀψώματος τῆς Καπρίας νήσου ἔβλεπε τὰ σημεῖα τὰ συγκεντρούμενα ἀπανταχόθεν ἀπὸ ὅλου τοῦ κράτους, εἶνε γνωστὸν, ὅτι καὶ ἐπὶ τῶν μνημείων καὶ ἐπὶ τῶν νομισμάτων τῶν Ῥωμαϊκῶν εἰκονίζονται καὶ κυλινδρικοὶ καὶ τετραγωνικοὶ τοιοῦτοι, ὅπως ἐπὶ τῆς στήλης τοῦ Τραϊανοῦ ὁ Ἕλλην ἀρχιτέ-

κτων Ἀπολλόδωρος ἔχει εἰκονίσῃ τετραγωνικὸν τοιοῦτον μετὰ φρυκτωρίας ἄνω.

Δὲν ἀναφέρω ἐνταῦθα τὰ σχετικὰ πρὸς τοὺς πύργους τοὺς πρὸ τῆς εἰσόδου τῶν λιμένων, καίτοι καὶ ταῦτα δύνανται νὰ συνδεθῶσι πρὸς τὴν ἄλλην σειρὰν τῆς ἐξελιξέως τῶν ἐπὶ τῆς στερεᾶς ἢ τῶν νήσων τοιούτων. Περὶ τούτων λέγει ὁ Ἡρωδιανὸς (42, 15), ὅτι «νύκτωρ τὰς ναῦς εἰς ἀσφαλεῖς διαγωγὰς χειραγωγεῖ, φάρους δὲ αὐτὰ οἱ παλαιοὶ καλοῦσι». Τὰ κατασκευάσματα ταῦτα εἶνε γνωστὰ ἤδη ἀπὸ τῶν λιμένων τοῦ Πειραιῶς, ὡς τερματισμὸς τῶν τειχῶν κατὰ τὰ στόμια τῶν λιμένων καὶ τῆς Ζέας καὶ τῆς Μουνιχίας καὶ τοῦ μεγάλου λιμένος καὶ κυλινδρικὰ καὶ τετραγωνικὰ χρησιμεύοντα καὶ πρὸς φρούρησιν, ὅπως καὶ οἱ λοιποὶ οἱ κατὰ τείχη τοῦ περιδόλου πύργοι καὶ πρὸς φρυκτωρίαν. Ἀλλὰ καὶ οἱ περίξ τοῦ περιδόλου πύργοι τῶν τειχῶν εἰς τὸ αὐτὸ πλέγμα καὶ πρὸς τὸν αὐτὸν σκοπὸν ἔχουσιν ἰδρυθῆ καὶ ἀπὸ τῆς αὐτῆς ἀρχῆς τῆς τε φρουρήσεως καὶ τῆς μετὰδόσεως εἰδήσεων καὶ ἅπασαν τὴν ἔκτασιν τῆς ἐξελιξέως τοῦ τείχους καὶ ἐν Ἀθήναις καὶ ἐν Πειραιεὶ καὶ διὰ τῶν μακρῶν τειχῶν. Οὗτοι ἦσαν τετραγωνικοὶ τὸ πλεῖστον, ἀλλὰ καὶ κυλινδρικοί, ὅπως οἱ δύο ἐπὶ τῆς Ἡετιωνείας καὶ ἀλλαχοῦ ἢ καὶ κυλινδρικοὶ ἐπὶ βάσεων τετραγωνικῶν μετὰ τὴν ὑπὸ τοῦ Λυσάνδρου καθαίρεσιν τῶν τειχῶν, ὡς οἱ πρὸς Β. τοῦ Πειραιῶς δύο τοιοῦτοι. Τῶν πύργων τούτων διαφέρουσιν οἱ πρὸ τῶν εἰσόδων τῶν λιμένων ἰδρυόμενοι πρὸς ὑποδόχην φρυκτωριῶν, φαίνεται δὲ ὅτι ὁμοιάζουσι τὸ σχῆμα πρὸς τοὺς πύργους τοὺς παλαιότερους· τοῦτο τοῦλάχιστον καταφαίνεται ἐκ τῆς περιγραφῆς τοῦ Ἡρωδιανοῦ ὁ ὁποῖος εἰκονίζων τὸν πύργον τὸν ξύλινον τὸν ἰδρυόμενον εἰς τὸ πεδίον τοῦ Ἄρεως ἐν Ῥώμῃ εἰς πρόθεσιν τοῦ ὁμοιώματος τῶν ἀρχόντων κατὰ τὴν κηδεῖαν αὐτῶν, πρῶτον μὲν σημειοῖ, ὅτι εἶχε καὶ τρεῖς καὶ τέσσαρας ὀροφάς, ἀπαράλλακτα ὅπως καὶ εἰς τοὺς νησιωτικοὺς πύργους, ἔπειτα προσθέτει, ὅτι τὸ ὑπερκείμενον διαμέρισμα τοῦ ὑποκειμένου μείον καὶ εἰς τελευταῖον βραχύτατον περαιούται, ὅπως ὁ πύργος τοῦ Ἀγ. Πέτρου π. χ. ἢ ἄλλος, σωζόμενος ὡς ἐκεῖνος, ἐπάγεται δὲ

«Ἀπεικάσαι τις ἂν τὸ σχῆμα τοῦ κατασκευάσματος φρυκτωρίοις τοῖς λιμέσιν ἐπικειμένοις».

Φρονῶ, ὅτι ἀπεδείχθη σαφῶς τὸ ἀποβλέπον εἰς τὴν πρῶτην χρησιμότητα τῶν τοιούτων κτιρίων. Ἐκ τῆς πρῆτης ταύτης χρήσεως τῶν πύργων παρουσιάζεται ἑτέρα συναφὴς ταύτῃ καὶ ἀπὸ τῆς πρῆτης κατ' ἀνάγκην, δύναται τις εἰπεῖν, προσελθοῦσα, δημιουργηθεῖσα δὲ ὑπὸ τῆς ἀνάγκης τῆς ταχείας ἐπικοινωνίας τῶν διαφόρων ἀπεχόντων ἀλλήλων σημείων τῶν κατὰ κόμας οἰκούντων, ἔπειτα δὲ καὶ ὑπὸ τῆς στρατιωτικῆς ἀνάγκης. Οἱ συνοικισμοὶ ἡσθάνθησαν ταχέως τὴν ἀνάγκην τῆς ἐπικοινωνίας διὰ σημάτων μακρόθεν, τοῦτο δὲ καθίστατο αἰσθητότερον προϊόντος τοῦ χρόνου κατὰ τὴν εὐρυτέραν ἀνάπτυξιν πασῶν τῶν σχέσεων, καὶ καθ' ὅσον προήγετο ὁ πολιτισμός, ἐπὶ τοσοῦτον ἐπεβάλλετο ἡ ἐξεύρεσις τοῦ τρόπου τῆς ἐπικοινωνίας καὶ ἐπὶ τῆς νήσου καὶ πέραν ταύτης πρὸς τὰς ἄλλας νήσους ἢ καὶ τὰ μέρη, ἔνθα ἡ αὐτὴ ὑποχρέωσις παρουσιάσθη.

Ἡ θέσις τῶν πύργων ἐπὶ τῆς Σίφνου εἶνε τοιαύτη, ὥστε ἀμέσως, ἐὰν στραφῇ τις πρὸς αὐτὴν καὶ μόνην πείθεται, ὅτι διὰ τῶν σημείων τούτων καὶ μόνων καὶ ἐπ' αὐτῶν ἐβασίσθη ἡ πρώτη συστηματοποίησις τῆς μακρόθεν ἐπικοινωνίας. Ὀλόκληρος ἄλυσις σχηματίζεται ἀπὸ τοῦ Β. καὶ ΒΔ. πρὸς τὸ Ν. καὶ Ν'Α. καὶ ΝΔ. Ἰστάμενός τις ἐπὶ τινος τούτων ἔχει ἀντικρὺ εἰς μακροτάτην ἀπόστασιν πρὸς Β. ἕτερον καὶ πρὸς τὸ ἀντίθετον μέρος εἰς ἀνάλογον ἀπόστασιν τὸν ἀντίστοιχον ἢ συστάς δὲ αὕτη τῶν κτιρίων τούτων περιστρέφεται περὶ τρία σημεία, ὡς περὶ κέντρα ἐνεργείας, τὰς τρεῖς ἀκροπόλεις τῆς νήσου καὶ τέταρτον τὸ τοῦ Προφήτου Ἡλιοῦ, πρὸς δ' ἀπέδλεπον πάλιν αἱ τρεῖς ἀκροπόλεις. Ἡ ἐπικοινωνία αὕτη ἀρχικῶς ἐγίνετο διὰ τοῦ πυρός, τῶν πυρσῶν ἢ φρυκτῶν καὶ τῆς φρυκτωρίας.

Γνωρίζομεν τὴν ἀπὸ τῶν ἀρχαιοτάτων χρόνων χρῆσιν τοῦ πυρός πρὸς συνεννόησιν ἀπὸ διαφόρων ἀποστάσεων. Ἡδη ὁ Ὅμηρος (Ἰλ. Σ. 211) παρέχει μαρτυρίαν περὶ τούτου, ἀναφέ-

ρων τοὺς ἐπηγείρους, τοὺς ἀλληλοδιαδόχους δηλ. πυρσούς, ὧν

«..... ὑπόσε αὐγὴ

«γίνεται ἀίσσουσα περικτιόνεσιν ἰδέσθαι

«εἶκεν πως σὺν νηυσὶν ἀρῆς ἀρκτήρες ἴκωνται».

Τοῦ Ὀμήρου τὴν πληροφορίαν συμπληροῖ μακρὰ ἢ σειρὰ τῶν συγγραφέων. Ὁ Ἡρόδοτος (Ζ' 182) ἀναφέρει ἐπὶ τῶν Περσικῶν τὴν ἀπὸ τῆς Σκιάθου πρὸς τὸ Ἀρτεμίσιον μετὰδοσιν εἰδήσεων διὰ τοῦ πυρός, ὁ αὐτὸς (Θ' 3) σημειοῖ τὴν σφοδρὰν ἐπιθυμίαν τοῦ Μαρδονίου νὰ καταλάβῃ τὰς Ἀθήνας καὶ εἰδοποιήσῃ πυρσοῖο διὰ νήσων τὸν Μ. Βασιλέα, ὅτι κκτώρθωσε τοῦτο. Ὁ Θουκυδίδης (Β', 94) ἀναφέρει ὅτι ἀπὸ τῆς Σαλαμῖνος «ἐς τὰς Ἀθήνας φρυκτοὶ ἤροντο πολέμοιο», ὁ αὐτὸς (Γ', 22) διὰ τὰς Πλαταιὰς λέγει, ὅτι ταῦτα συνέβαινον μετὰ τῆς πόλεως ταύτης καὶ τῶν Θηδῶν. Ὁ Ἀριστοφάνης (Ὀρν. 1161) ῥητῶς γράφει «Φυλακαὶ καθεστήκασι καὶ φρυκτωρίαι ἐν τοῖσι πύργοις» καὶ ὁ Εὐριπίδης σημειοῖ (ἐν Ῥήσῃ 55 καὶ 77 καὶ Φοιν.) τὴν ἑννοχὸν φρυκτωρίαν καὶ τοὺς πυρσούς καὶ ὁ Ξενοφῶν (Ἀν. Δ', 1, 11) ὅτι καὶ οἱ Καρδοῦχοι αὐτῶ συνεννοοῦντο καὶ ὁ Πλούταρχος (Πομπ. 24). Τοῦ δ' Ἀριστοτέλους (Γ' 367) ἡ φράσις εἶνε ἐξόχως παραστατικὴ τοῦ πράγματος: «καὶ σκοποὶ καὶ ἀγγελιαφόροι, φρυκτωριῶν κατὰ διαδοχὴν πυρσευουσῶν ἀλλήλαις ἐκ περάτων γῆς μέχρι Σούσων καὶ Ἐκβατάνων, ὥστε τὸν βασιλέα γινώσκειν αὐθημερὸν πάντα τὰ ἐν τῇ Ἀσίᾳ καινουργούμενα». Τοῦτο ἐνθυμίζει σαφῶς τὴν διαδοχικὴν τῶν πύργων θέσιν ἐν τῇ διαδοχικῇ πυρσεύσει. Καὶ ὁ Πausanias (Β'. 25,4) ἀναφέρων τὴν διάσωσιν τοῦ Λυγκέως, μόνου τῶν 50 ἀδελφῶν, προσθέτει ὅτι αὕτη ἐγένετο γνωστὴ ὑπὸ τοῦ ἰδίου διὰ πυρσοῦ εἰς τὴν Ὑπερμήστραν, ἣτις καὶ αὕτη ἀνήψεν ἕτερον ἀπὸ τῆς Ἀκροπόλεως τοῦ Ἀργούς, ἐξ οὗ καὶ οἱ Ἀργεῖοι πυρσῶν ἑορτὴν ἤγον. Ἀκόμη ἀναφέρεται παράδοσις, καθ' ἣν Σιδωνίος τις παρουσιασθεὶς εἰς τὸν Μ. Ἀλέξανδρον, ὑπέβαλεν εἰς αὐτόν, ὅτε ἦτο ἐν Μ. Ἀσίᾳ, τρόπον καθ' ὃν ἐντὸς πέντε ἡμερῶν θὰ εἶχεν εἰδήσεις ἀπὸ τοῦ ἀκροῦ τῶν Ἰνδιῶν μέχρι τῆς Μακεδονίας.

Ἄλλὰ πασῶν τῶν ἀρχαίων εἰδήσεων ὑπερέχει ἡ ποιητικωτάτη μὲν, ἀλλ' ἐπὶ βάσεων πραγματικῶν ἐρειδομένη ὑπερλαμπρὸς ἀφήγησις (Αἰσχ. Ἀγ. 282), ἡ κατὰ πόδας καὶ γραφικώτατα καὶ γεωγραφικώτατα εἰκονίζουσα τὴν μέχρι Μυκηνῶν μετάδοσιν ἀπὸ τῆς Ἰδῆς τῆς εἰδήσεως τῆς ἀλώσεως τῆς Τροίας. Ἐκεῖ ὁ φύλαξ ἐπὶ τινος τῶν πύργων τῶν Μυκηνῶν προσδύπων πρὸς τὸ Ἀραχναῖον, μετὰ μακρὰς ἀγρυπνίας, πρῶτην χαρὰν αἰσθάνεται, ὅτε κατέφθασεν ἡ ἀγγελία ἡ συνθηματικὴ διὰ τοῦ ἀγγέλλοντος φρυκτοῦ! Καὶ μετὰ τοῦτον ἡ Κλυταιμῆστρα διαγράφει τὰς λεπτομερείας τῆς ἀναγγελίας διὰ τῶν:

«Ἥφαιστος Ἰδῆς λαμπρὸν ἐκπέμπων

σέλας, φρυκτὸς δὲ φρυκτὸν δεῦρ' ἀπ' ἀγγάρου πυρὸς

[ἔπεμπεν],

εἰκονίζουσα οὕτω τὴν διαδοχικὴν ἀπὸ σημείου εἰς σημεῖον μετάδοσιν τῆς εἰδήσεως καὶ συνεχίζουσα προσθέτει εἰς ὥραιας εἰκόνας πῶς ἀπὸ τῆς Ἰδῆς ἔφθασεν ἡ εἰδήσις ὑπὲρ τὸν Ἑλλησποντον, ἔνθα ἡ Ἥρῃ εἶχε τὸν πύργον αὐτῆς, εἰς τὸ Ἑρμαῖον λέπας τῆς Αἴμνου, ἐκεῖθεν εἰς τὸ Ζηνὸς αἶπος τοῦ Ἀθῶ, ἀπὸ τούτου εἰς Μακίστου οὐκοπὰς ἐπὶ τῆς Εὐβοίας, ἐντεῦθεν εἰς τοὺς φύλακας τοῦ Μεσσαπίου τῆς Βοιωτίας, ὁπόθεν φθάνει τὸ πομπὸν πῦρ εἰς τὸν Κιθαιρῶνα. Ἀπὸ τοῦ Κιθαιρῶνος ἰὸ φάος τὸ τηλέπομπον ἐξικνεῖται μέχρι τοῦ Αἰγυπλάγκτου τῆς Μεγαρίδος καὶ τῆς Γοργώπιδος λίμνης, καὶ ὁ μέγας πάγων φλογὸς ὑπερβάλλει τὸν κάτωπτον πρῶνα τοῦ Σαρωνικοῦ, κατὰ τὴν Σπυραῖαν ἄκραν ἴσως, καὶ καταλήγει εἰς τὸ Ἀραχναῖον τῆς Ἀργολίδος καὶ ἀπὸ τούτου εἰς τὰς Μυκήνας. Τελειώνει δὲ ἡ Κλυταιμῆστρα διὰ τῆς ὥραιας εἰκόνης τῆς διαδοχῆς τῶν πυρῶν:

«Τοιοῖδε τοί μοι λαμπαδηφόρων νόμοι,

ἄλλος παρ' ἄλλου διαδοχῇ πληρούμενοι».

Καὶ παρὰ τὴν παλαιοτάτην ταύτην τοῦ Ἰσχύλου μαρτυρίαν ἔρχεται διὰ τῆς σειρᾶς τῶν λοιπῶν, οὗς ἀνωτέρω ἐσημείωσα, ἡ τοῦ Μεγαλοπολίτου ἱστορικοῦ, ὁ ὁποῖος ἀφηγοῦμενος, ὅτι Φίλιππος ὁ δεῦτερος τῆς Μακεδονίας συνεκέντρωσε τὸν στρα-

τὸν εἰς Σκότουςσαν καὶ Δημητριάδα, ἔνθα ἀνέμενε τοὺς στρατοὺς τοῦ Ἀττάλου καὶ τοὺς ἄρχοντας τῶν Αἰτωλῶν προστίθῃσιν: «Ἴνα δὲ μὴδὲν αὐτὸν λανθάνῃ τῶν πραττομένων διεπέμψατο πρὸς Πεπαρηθίους» (τοὺς Σκοπελίτας ἴσως) ἢ τοὺς κατοίκους τῆς νησίδος Πιπέρη) «καὶ τοὺς ἐπὶ τῆς Φωκίδος, ὁμοίως δὲ καὶ πρὸς τοὺς ἐπὶ τῆς Εὐβοίας καὶ παρήγγειλε διασφαεῖν αὐτῷ πάντα τὰ γινόμενα διὰ τῶν πυρσῶν ἐπὶ τὸ Τίσαιον. Τοῦτο δ' ἐστὶ τῆς Θετταλίας ὄρος εὐφυῶς κείμενον πρὸς τὰς τῶν προειρημένων τόπων περιφάσεις». Λαμβάνων δ' ἐντεῦθεν ἀφορμὴν ἐν πέντε ὁλοῖς μακροῖς κεφαλαίοις περιγράφει πλήρες, πληρέστατον σύστημα τῆς ἐξ ἀποστάσεως διαδοχικῆς συνεννοήσεως κατ' ἐξοχὴν προσιδιάζον εἰς τὰς στρατιωτικὰς κινήσεις.

Ἐκ τῶν μαρτυριῶν τούτων πασῶν καταφαίνεται σαφῶς ἡ ἀνάγκη τῆς χρησιμοποίησεως ὀρισμένων σημείων πρὸς τὸν σκοπὸν τοῦτον. Οἱ φρουροί, οἱ ἀγγελιαφόροι φρυκτωριῶν, οἱ ἐποπτήρες, οἱ πυρσεύοντες, εἶχον ἀνάγκην κατοικίας. Ἐπειτα εἶχον τὰ κατάλληλα πρὸς τοῦτο σκεύη καὶ ὄργανα καὶ ἐργαλεῖα, τὰ ὅποια ἔπρεπε νὰ προφυλάξωσιν ἐν καταλλήλῳ χώρῳ. Καὶ ἔαν ἐν τῇ πρωτογόνῃ καταστάσει ἀπὸ ὄρους εἰς ὄρος ἐπυρσεύοντο, προϊόντος τοῦ χρόνου ἔπρεπε νὰ ἔχωσι μόνιμον ἐγκατάστασιν, κατὰ πολὺ περισσότερον λόγον, καθ' ὅσον πλήν τῶν φρυκτῶν καὶ μηχανήματα ἐφευρέθησαν καὶ ὀπτικὰ κατασκευάσματα, ἔχοντα ἀνάγκην ὑψηλῶν κτιρίων πρὸς τοποθέτησιν. Εἶνε γνωστὰ αἱ δι' Αἰνείου τοῦ τακτικοῦ πρόοδοι, τοῦ εὐρόντος τὰ κεραμαῖα ἀγγεῖα καὶ ἡ τελειοποίησις διὰ Κλεοξένου καὶ Δημοκλείτου καὶ αὐτοῦ τοῦ Πολυβίου. Ἐντεῦθεν ἡ ἀνάγκη ἰδρύσεως ἰδίων κτιρίων καὶ ταῦτα ἦσαν οἱ πύργοι, περὶ ὧν ὑπόκειται ἡμῖν ὁ λόγος σήμερον. Οὕτως ἐγίνετο ἡ διαδοχὴ τοῦ πυρός, οὕτως ἔπεμπεν ὁ φρυκτὸς τὸν φρυκτόν, κατὰ τὸν Αἰσχύλον. Εἶνε λοιπὸν καταφανέστατος ὁ σκοπὸς τῆς σειρᾶς ταύτης τῆς συνεχοῦς διὰ τῆς νήσου ἀλλὰ καὶ ἀπὸ τῆς ἄλλης στερεᾶς πρὸς τὰς νήσους. Μετεδίδοντο εἰδήσεις ἀπὸ τοῦ ἑνὸς σημείου εἰς τὸ ἕτερον, ἤρχοντο εἰς συνεννοήσεις περὶ ἐπικειμένου κοινοῦ κινδύνου, περὶ αἰτήσεως βοήθειας, περὶ ἐπι-

δρομῆς πειρατῶν ἢ πολεμίων γενικῶς διὰ τῆς ἀστραπιαίας τοῦ φωτὸς ταχύτητος. Οἱ πύργοι οὗτοι τοιοιυτοτρόπως κατέστησαν ὁ πρῶτος σταθμὸς τῆς συγκοινωνίας τῆς τηλεγραφικῆς καὶ τηλεφωνικῆς, τῆς λαβούσης τὴν ὥθησιν καὶ ἀπὸ τῆς ἀνάγκης τῆς ἐπικοινωνίας, ἀλλὰ κατ' ἐξοχὴν ἀπὸ στρατιωτικῆς ἐργασίας, εἶνε τὸ πρῶτον ἀτελὲς σημεῖον τῆς ἐξελιξέως μιᾶς τῶν κυριωτάτων προόδων τοῦ νεωτάτου πολιτισμοῦ.

Οὕτως ἀπὸ τῶν ἀτελεστέρων καὶ συνθετωτέρων μέσων ἔφθασεν ἡ ἐπιστήμη εἰς τὴν ἀπλότητα, τὸ χαρακτηριστικὸν τῆς προόδου, κατὰ τὸν γράψαντα περὶ τῶν μέσων τῆς ἐπικοινωνίας ἀντιστράτηγον Δούσμανην, καθ' ὃν τὰ σημερινὰ ὀπτικὰ τηλεγραφικὰ μηχανήματα ἠδύναντο νὰ εἶνε γνωστὰ καὶ παρὰ τοῖς παλαιοῖς, διότι πάντα τὰ στοιχεῖα τὰ ἀπαρτίζοντα αὐτὰ ἦσαν γνωστὰ εἰς ἐκείνους καὶ ἠδύναντο νὰ εἶνε ἐν χρήσει οὐ μόνον διὰ τοὺς στρατοὺς, ἀλλὰ καὶ εἰς τὰς ἐμπορικὰς καὶ λοιπὰς κοινωνικὰς ἀνάγκας.

Αὕτη εἶνε ἡ θέσις τοῦ ζητήματος τούτου ἐπὶ τῶν νήσων, ταῦτα τὰ κατασκευάσματα, οἱ χρόνοι αὐτῶν, ἡ χρησιμότης καὶ ὁ σκοπός. Εἶνε ἀληθές, ὅτι ἡ γενομένη ἔρευνα εἶνε μικρὰ σχετικῶς πρὸς τὸ μέγεθος τοῦ ἔργου. Ἀνάγκη ὅμως πᾶσα πρὸς τοῖς ἄλλοις νησιωτικοῖς ἀρχαιολογικοῖς ζητήμασι, τοῖς οὕτως ἡμελημένοις δυστυχῶς διὰ τὰς νήσους μας, νὰ ἐρευνηθῇ εὐρύτερον τὸ πρᾶγμα, ἐπεκτεινομένης τῆς μελέτης ἐπὶ πάντων τῶν σχετικῶν πρὸς ταῦτα κτιρίων, ἵνα ἐξ ἀντιπαραβολῆς αὐτῶν ἐπιστημονικῆς καταρτισθῇ ἡ πλήρης ἐργασία τοῦ μεγάλου τούτου δικτύου τῆς πρὸς πάντα τὰ σημεῖα ἐξελιξέως καὶ ἐπικοινωνίας τοῦ νησιωτικοῦ πολιτισμοῦ, τοῦ νησιωτικοῦ βίου.

ΙΑΚ. Χ. ΔΡΑΓΑΤΣΗΣ

Επιστολή εὐχαριστήριος τοῦ ἐν Βερολίῳ Καθηγητοῦ κ.
Ulrich von Wilamowitz-Moellendorff.
Πρὸς τὴν Ἀρχαιολογικὴν ἐταιρείαν.

U. von Wilamowitz-Moellendorff.

Westend—Berlin
Eichenallee 12.
16 VIII 20.

Ἡ Ἀρχαιολογικὴ ἐταιρεία ἐξόχως μ' ἐτίμησεν δωρήσασα καὶ τὰ Πρακτικά τοῦ 1914 καὶ τοὺς τόμους τῆς Ἐφημερίδος 1916, 1917, 1918, τεῦχος α'β'γ'. ἐγὼ δὲ οὐ μόνον ὑπὲρ ἑμαυτοῦ χάριν ἄγω, ἀλλ' ὑπὲρ ὅλης τῆς ἀρχαιολογικῆς ἐπιστήμης. θαυμασμοῦ γὰρ ἄξιον, τῆς οἰκουμένης σεισμῷ τινι καὶ πυρκαϊῇ σχεδὸν ἀπολλυμένης ὑμᾶς οὐδέποτε τῶν ἔργων καὶ σπουδῶν πεπαῦσθαι. ἡ δὲ τύχη δικαίως οὐκ ἀποστατεῖ· φιλέλλην δ' ὢν ἐγὼ μάλιστα χαίρω, διότι ἡ νέα Ἑλλάς ἐφ' ὅσον προβαίνει τὴν ἐκ πατέρων Ἑλληνικὴν χώραν ἐλευθεροῦσα, εὐθέως καὶ τῶν ὑπὸ γῆς ἀποκειμένων μνημείων κήδεται, ἡ δὲ μήτηρ Γῆ τὴν τοιαύτην φιλοπονίαν θησαυροῖς ἀμείβεται ἀπροσδοκῆτοις, οἱοὶ ἤδη ἐκ Νικοπόλεως εἰς φῶς ἀνήλθον, ἀλλὰ τε παρ' ὑμῖν ἔτοιμα εἶναι ἐλπίζω.

Μόνον οὐχὶ πεντήκοντα ἔτη ἐστίν, ἐξ οὗ τὸ πρῶτον Ἀθίναζε ἤλθον, ζηλωτὴς ἐκ παιδὸς γενόμενος τοῦ Ἑλληνισμοῦ. ἐπάτησα τότε τὸ ἔδαφος ὑφ' ᾧ ἐκρύπτοντο Μυκῆναι, Ὀλυμπία, Δεελφοί, τὸ ἐπ' Ἐπιδάυρῳ Ἱερὸν. ἀνέστη ταῦτα τὰ κάλλη. ἀλλ' οὐ μόνον τὰ ἀρχαῖα τοσαύτην ἐποιήσατο ἐπίδοσιν. ποία γὰρ ἦν τότε τοῦ Πειραιῶς, ποία τοῦ ἄσπεως ἡ πρόσοψις; ἡ δὲ Σπάρτη, ἡ Ὀλυμπία σχεδὸν ἐδόκουν ἀπρόσιτοι εἶναι. νῦν δὲ ὑπὲρ τὰ Ἀμερικανικὰ προὔκοψε πάντα καὶ τάχει καὶ λαμπρότητι. ἐμοὶ μὲν οὖν ἰδεῖν τὴν ἱερὰν καὶ φιλότατην Ἑλλάδα ἢ Μοῖρα οὐ συγχωρήσει· ἡ δὲ ψυχὴ περὶ πάντα τὰ ἱερὰ περινοστεῖ, οὐδὲ μαραίνεται ποτε ὁ πόθος.

Τοιγαροῦν γέγηθα τῷ δώρῳ χάριν ἄγω τοῖς δωρήσασιν συναδέλφοις οὐδὲ μήποτε παύσομαι τῇ τ' ἀρχαίᾳ τῇ τε νέᾳ Ἑλλάδι τὴν πίστιν διατηρῶν.

Ulrich von Wilamowitz Moellendorff.

Κ Α Τ Α Σ Τ Α Σ Ι Σ

ΤΩΝ ΔΗΜΟΣΙΕΥΜΑΤΩΝ ΤΗΣ ΕΤΑΙΡΕΙΑΣ

κατὰ τὸ ἔτος 1920

Α'.

Ἐκδοθέντα

«Τὸ Σούνιον» ὑπὸ Β. Στάη εἰς πεντακόσια πενήκοντα ἀντίτυπα

Β'.

Πωληθέντα

- 1) Ἀρχαιολογικὴ Ἐφημερίς
Εἰς τόμος τοῦ ἔτους 1895, εἰς τόμος τοῦ ἔτους 1913, ὀκτὼ τόμοι τοῦ ἔτους 1914, ἑννέα τόμοι τοῦ ἔτους 1915, ἑννέα τόμοι τοῦ ἔτους 1916 δέκα τόμοι τοῦ ἔτους 1917 καὶ ὀκτὼ ἀντίτυπα τοῦ τεύχους α-β-γ τοῦ ἔτους 1918.
- 2) Πρακτικὰ τῆς Ἀρχαιολογικῆς Ἑταιρείας.
Ἀνὰ ἓν τεύχος τῶν ἐτῶν 1884-1886 ἀνὰ ἓν τεύχος τοῦ ἔτους 1912 πέντε τεύχη τοῦ ἔτους 1913, ἑπτὰ τεύχη τοῦ ἔτους 1914 καὶ ὀκτὼ τεύχη τοῦ ἔτους 1915.
- 3) «Περὶ τῶν ἐν Εὐβοίᾳ ἀρχαίων τάφων» ὑπὸ Γ. Παπαδασυλίου.
Ἀντίτυπον ἓν.

Γ'.

Διανεμηθέντα

- 1) Ἀρχαιολογικὴ Ἐφημερίς.
Ἀνὰ εἰς τόμος τῶν ἐτῶν 1883-1914 δύο τόμοι τοῦ ἔτους 1915 τριάκοντα ὀκτὼ τόμοι τοῦ ἔτους 1916 τριάκοντα ἑπτὰ τόμοι τοῦ ἔτους 1917, ἓν ἀντίτυπον τοῦ τεύχους α-β-γ τοῦ ἔτους, 1918.
- 2) Εὐρετηρίον τῆς Ἀρχαιολογικῆς Ἐφημερίδος τῆς τρίτης περιόδου, συνταχθὲν ὑπὸ Αλεξ. Λαμπροπούλου. Τόμος πρῶτος περιλαμβάνων τὰ ἔτη 1883-1887. Ἐν Ἀθήναις 1902. Ἀντίτυπον ἓν.
- 3) Πρακτικὰ τῆς Ἀρχαιολογικῆς Ἑταιρείας.
Ἀνὰ ἓν τεύχος τῶν ἐτῶν 1883-1885 δύο τεύχη τοῦ ἔτους 1886, ἀνὰ ἓν

τεύχος τῶν ἐτῶν 1887-1908 ἀνὰ ἓν τεύχος τῶν ἐτῶν 1906-1909, ἀνὰ δύο τεύχη τῶν ἐτῶν 1910-1913 πενήκοντα καὶ ἓν τεύχη τοῦ ἔτους 1914 καὶ τρία τεύχη τοῦ ἔτους 1915.

- 4) *Ἱστορία τῆς Ἀρχαιολογικῆς Ἐταιρείας* ἀπὸ τῆς ἐν ἔτει 1837 ἰδρύσεως αὐτῆς μέχρι τοῦ 1900· ὑπὸ Π. Καβδαδία. Ἐν Ἀθήναις 1902. Ἀντίτυπον ἓν.
- 5) Κατάλογος τοῦ ἐν Ἀθήναις Ἐπιγραφικοῦ Μουσείου. ἰκθιδό ενος ὑπὸ τῆς Ἀρχαιολογικῆς Ἐταιρείας. Τόμος πρῶτος. Ἐπιγραφαὶ ἐν τῇς Ἀκροπόλει. Τεύχος πρῶτον. Ἀρχαῖκα ἀναθηματικά ἐπιγραφαί· ὑπὸ Η. G. Lolling. Ἐν Ἀθήναις 1899. Ἀντίτυπα δύο.
- 6) Τὸ ἱερὸν τοῦ Ἀσκληπιοῦ ἐν Ἐπιδαύρῳ καὶ ἡ θεραπεία τῶν ἀσθενῶν· ὑπὸ Π. Καβδαδία. Ἀθήνησι 1900. Ἀντίτυπα ἑνδεκα.
- 7) *Comptes rendus du Congrès International d'Archéologie*, 1^{re} Session. Athènes 1905. Ἀντίτυπον ἓν.
- 8) Μνημεῖα τῆς Ἑλλάδος. Τόμος Α'. Ἐν Ἀθήναις 1906 Ἀντίτυπα τρία.
- 9) Ἡ ἀνασκαφὴ τῆς Ἀκροπόλεως ἀπὸ 1885 - 1890· ὑπὸ Π. Καβδαδία καὶ Γ. Καβεράου. Ἐν Ἀθήναις 1907. Ἀντίτυπα δύο.
- 10) Αἱ προϊστορικαὶ Ἀκροπόλεις Διμηνίου καὶ Σέσκλου· ὑπὸ Χ. Τσουντα. Ἐν Ἀθήναις 1908. Ἀντίτυπα τρία.
- 11) Περὶ τῶν ἐν Εὐβοίᾳ ἀρχαίων τάφων· ὑπὸ Γ. Παπαδά ολίου. Ἐν Ἀθήναις 1910. Ἀντίτυπα τρία.
- 12) Ἐπιγραφαὶ τῆς Μακεδονίας· ὑπὸ Γ. Π. Οἰκονόμου. Ἐν Ἀθήναις 1915 Ἀντίτυπα ἑξ.
- 13) Ἀρχαιολογικὰ μελετήματα· ὑπὸ Γεωργ. Κ. Γαρδίκου. Ἐν Ἀθήναις 1915. Ἀντίτυπον ἓν.
- 14) Δελφῶν Τοπογραφία· ὑπὸ Ἀντωνίου Κεραμοπούλου. Ἐν Ἀθήναις 1912. 1917. Ἀντίτυπα δύο.
- 15) Τὸ Σοῦνιον ὑπὸ Β. Στάη. Ἐν Ἀθήναις 1920. Ἀντίτυπα ἐξήκοντα ὀκτώ.

ΠΙΝΑΞ ΤΩΝ ΠΕΡΙΕΧΟΜΕΝΩΝ

Σελίς

- γ Στήλη εἰσεγγεῶν.
 ε Διοικητικὸν Συμβούλιον ἀπὸ Δεκεμβρίου 1920.
 F Διοικητικὸν Συμβούλιον μέχρι τέλους Νοεμβρίου 1920.
 ζ—ι6 Ἐπιτίμιοι ἑταῖροι.
 ιγ—ιη Τακτικοὶ ἑταῖροι.
 ιθ—κα Γενικὸς ἰσολογισμὸς τοῦ 1920.
 κγ—κF Ἐκθέσεις ἐξελεγκτικῆς ἐπιτροπείας.
 κζ—κθ Συνελεύσεις τῶν ἑταίρων κατὰ τὸ 1920.

- 1— 13 Ἐκθέσεις τῶν πεπραγμένων τοῦ 1920.
 15 Ἐκθέσεις περὶ τῶν ἀνασκαφῶν καὶ διατριβῶν.
 17— 28 Ἀρδανιτοπούλλου ἀνασκαφαὶ καὶ ἔρευναι ἐν Ἀργολίδι καὶ Θεσσαλίᾳ.
 17—18 Φορωνικὸν ἄστυ. Ἐφύρας ἄρχων. Πτυκτὸς πίναξ δια-
 σωσης θησαυροῦ Τίρυνθος.
 18—21 Ἀνίθρυσις στηλῶν Μουσείου Βόλου.
 21—25 Ἐπιγραφικὰ μαστόρια ἱεροῦ Πασικράτας· ἱερὸν Ἐν-
 νοβίας. Χρονολογία νεκροταφείου.
 26—28 Ὡδεῖον Λαρίσης. Πολυάνδριον Πιερῶν παρὰ Καρ-
 δίτσαν. Νομισματικὸς θησαυρὸς. Ἱερὸν Ἀπόλ-
 λωνος Πιερῶτου παρὰ Ἡράκλειαν.
 27— 79 Γαρδῖκα δῆμοι Ἀττικῆς.
 29—35 Κορωπὶ—Σφηττός.
 35—38 Κίτσι—Κίκυννα—Λαμπτραί.
 38—43 Βάρη Ἀναγυροῦς.
 43—47 Ἀμαρούσιον—Ἀθμόνον.
 48—52 Φλόα—Χαλάνδριον.
 53—55 Γαργηττός—Γέρακας.
 55—57 Ἀγ. Ἰωάννης ὁ κυνηγός—Ἀγ. Θέκλα—Σταυρός—
 Παλλήνη.
 57—60 Σταυρός—Παλλήνη—Χαρδάτι.
 60—64 Κουκουδάοναις—Μενίδι—Ἀγ. Σαράντα.
 64—66 Ἄνω Λιόσια—Ναός Σωτήρος—Καματερόν.
 66—71 Κρωπία—Δέμα—Δέσις.
 71—79 Ὑμηττός.

Σελίς

- 80—94 Πελεκίδου ἀνασκαφαί ἐν Ἀμφιπόλει μετὰ τριῶν εἰκόνων καὶ χάρ-
του τῆς Ἀμφιπόλεως καὶ δύο ἐπιγραφῶν.
80—85 Τοπογραφία Ἀμφιπόλεως.
85—87 Τάφος καὶ Χριστιανικὴ Βασιλική.
88—89 Δύο ἐπιγραφαί.
90—91 Κυβέλη καὶ Σειρήν.
91—92 Τεῖχος Ἀμφιπόλεως. Πρῶται πύλαι.
92—94 Ἀργίλος καὶ Κερδύλιον.
- 95—146 Παπανδρίου ἔρευναι ἐν τῇ ἐπαρχίᾳ Καλαβρύτων μετὰ δύο τοπο-
γραφικῶν πινάκων.
96—99 Κλείτωρ, Κλειτορία.
99—101 Περιγραφή τοῦ ἐν Μαζείκοις νεκρικοῦ ἀναγλύφου.
102—104 Ὁ περιβόλος τοῦ τεύχους τοῦ Κλείτορος.
104—106 Τὰ ἐντὸς τῶν τειχῶν τοῦ Κλείτορος.
106—108 Ἡ ἀκρόπολις τοῦ Κλείτορος.
108—114 Τὰ ἐκτὸς τοῦ περιβόλου τῆς πόλεως.
114—120 Καρυαί—Καρυαῖτις.
120—126 Ἡ Πάος.
126—129 Ἡ ἐκτὸς τῆς ἀκροπόλεως πόλις τῆς Πάου καὶ τὰ
περὶ αὐτήν.
130—146 Ψωφίς—Ψωφιδία.
- 147—172 Δραγάτση οἱ ἐπὶ τῶν νήσων καὶ ἰδιᾶ τῆς Σίφνου πύργοι (μετὰ 10
εἰκόνων καὶ 3 σχημάτων).
147—151 Κατεύθυνσις καὶ χρόνος ἰδρύσεως πύργων.
152—155 Τόποι ἰδρύσεως καὶ κατασκευῆς.
155—159 Εὐρήματα.
159—161 Ἐπιγραφικὰ ἔχνη.
161—163 Ἀκριβὴς ὁρισμὸς ἰδρύσεως.
163—172 Σκοπὸς καὶ χρησιμότης τῶν πύργων. ὀνόματα αὐ-
τῶν ἐπὶ τῶν ἄλλων μερῶν καὶ τῆς Σίφνου. Τὰ
τεταχισμένα φρουκτώρια. Οἱ πυρροί.
- 173 Εὐχαριστήριος ἐπιστολὴ τοῦ καθηγητοῦ U. von Wilamowitz —
Moellendorff.
- 174—175 Κατάστασις τῶν δημοσιευμάτων τῆς ἐταιρείας κατὰ τὸ 1920.
- Σημειώσεις.** Αἱ τρεῖς τελευταῖαι διατριβαὶ (Δῆμοι τῆς Ἀττικῆς, Ἐρευναι ἐν
Καλαβρύτοις καὶ τὸ Περὶ τῶν πύργων τῶν νήσων) ἀνέγκουσιν εἰς τὰ
πεπραγμένα τοῦ 1917.

ΗΜΑΡΤΗΜΕΝΩΝ ΔΙΟΡΘΩΣΙΣ

Σελ.	156	στ.	28	δεξιά ἀντὶ ἀριστερά
"	"	"	"	χωρίζον » χωρίζων
"	162	"	29	ιδρύσεως » ιδρύσεως.
"	168	"	31	ἀπὸ » ἀπὸ
"	170	"	11	Ἰδης » Ἰδης
"	"	"	28	Τοιοῦτε » Τοιοῦτε

(219/ C



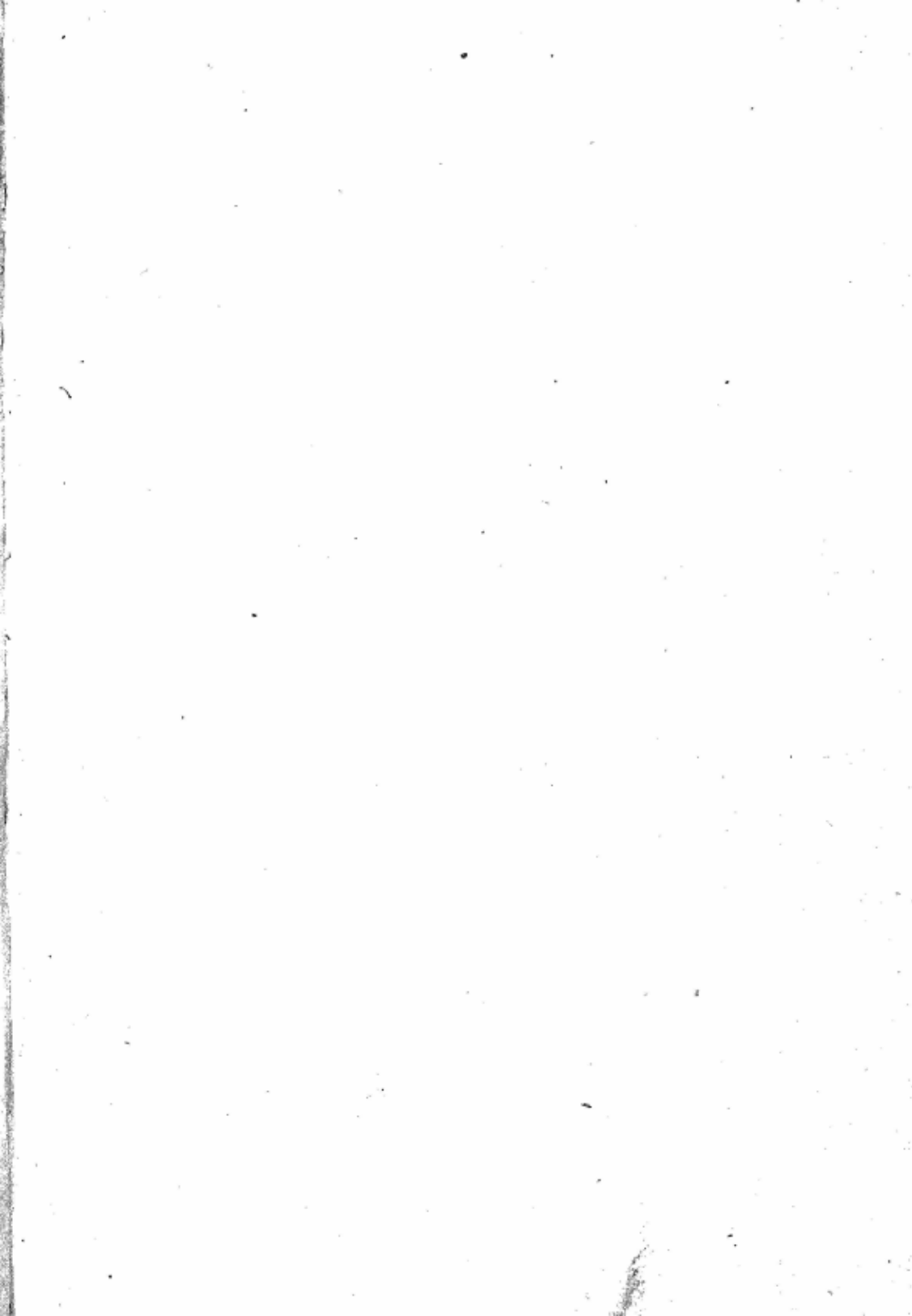



52

"A book that is shut is but a block"

CENTRAL ARCHAEOLOGICAL LIBRARY

GOVT. OF INDIA
Department of Archaeology
NEW DELHI.

Please help us to keep the book
clean and moving.

S. B., 14B, N. DELHI.