

GOVERNMENT OF INDIA
ARCHÆOLOGICAL SURVEY OF INDIA

CENTRAL
ARCHÆOLOGICAL
LIBRARY

ACCESSION NO. 8956

CALL No. Sa 8K / Asi / Joh

D.G.A. 79

(Sanskrit)

23144

8956

THE SAUNDARANANDA OF AŚVAGHOṢA





PANJAB UNIVERSITY ORIENTAL PUBLICATIONS

THE SAUNDĀRĀNANDA OF AŚVAGHOṢA

8956

CRITICALLY EDITED WITH NOTES BY

E. H. JOHNSTON, M.A.

Formerly Boden Scholar in Sanskrit, Oxford



PUBLISHED FOR

THE UNIVERSITY OF THE PANJAB, LAHORE

D3144

Sa8K
Aśv / Joh

OXFORD UNIVERSITY PRESS
LONDON : HUMPHREY MILFORD



OXFORD UNIVERSITY
PRESS

LONDON: AMEN HOUSE, E.C.4
EDINBURGH GLASGOW LEIPZIG
COPENHAGEN NEW YORK TORONTO
MELBOURNE CAPE TOWN BOMBAY
CALCUTTA MADRAS SHANGHAI

HUMPHREY MILFORD
PUBLISHER TO THE
UNIVERSITY

CENTRAL ANTHROPOLOGICAL
LIBRARY NEW DELHI

Acc. 8956.....

Date. 22.7.57.....

Call No. 5a 8K.....

Asiv / Joh

P R E F A C E

AN apology is hardly needed for bringing out a critical edition of the *Saundarananda*.¹ Its artistic merits give it a high place among the *kāvya* epics of Sanskrit literature and as the earlier of Aśvaghōṣa's two longer poems it holds a position of great importance in the literary history of India, in that it helps to explain the growth of the style which culminated in the poems of Kalidāsa and his successors. It shows to a higher degree than the *Buddhacarita* the influence of the school of epic writers in vocabulary and phraseology and the skilful handling of the story may be due to them, though the economy of its construction with the full value given to every word and the insistence on balance and antithesis derive evidently from other models now lost to us. In the absence of the latter we cannot determine how far Aśvaghōṣa was an innovator in technique, but it may be noted as some indication of his contribution to it that the *Buddhacarita* shows a richer content of the verses as befitting the higher theme, which foreshadows later developments. He himself is careful as a good Buddhist to disclaim merit for the poetic quality of his work and to insist on its religious purpose. It is, in fact, as a religious poet that he should be considered by the critic. His greatness in this aspect lies not in the depth or originality of his thought but in the spiritual fervour which informs his simple yet eloquent style; he is a poetic preacher, addressing himself to the educated lovers of good literature among his countrymen, whether Hindu or Buddhist.

Nevertheless, it is a mistake for the scholar of Buddhism to ignore the *Saundarananda*, as has been the case in the past. It is the earliest Buddhist work by a writer whose name is known to us and of whose personality we can gain some idea from his writings. So too it is the earliest work presenting to us a logical and carefully

¹ Properly the poem should be called *Sundarananda* in English and *Saundaranandaṁ Kāvyaṁ* in Sanskrit; but I have retained the name by which it is best known to European scholars.

thought out description of the path to Enlightenment. That the views set out are traditional makes it perhaps all the more valuable ; for it enables us to see the force and bearing of technical terms and arguments, which are enunciated in earlier Buddhist literature in a manner liable to cause misconception. Further, as Aśvaghoṣa is generally agreed to have flourished early in the second century A. D., the indications he gives of developments in doctrine deserve consideration.

In these circumstances it is desirable to establish the text of the poem so far as possible. Though it is better preserved than that of the *Buddhacarita*, there is no Tibetan translation to help in its correction and the most careful scrutiny of the MSS. is called for. The only existing edition, that by MM. H. P. Shastri in the *Bibliotheca Indica*, though it has many virtues, does not reproduce the MSS. with the fullness and accuracy necessary to settle a text so full of corruptions. The purpose of the present edition is twofold, to give a complete description of the material available in the MSS. so as to facilitate further work by others on the text, and to provide as good a text as possible.

There are only two known manuscripts of the *Saundarananda*, both in the Library of H.H. the Maharaja of Nepal, who most generously allowed me the loan of them. The earlier, which I call L (P.L.M. of the Calcutta edition), dates from about 1165 A.D. and consists of thirty-five long palm leaves, in a clear and good handwriting, with six lines of writing on each side divided into three sections. The MS. has been so badly eaten into by white ants that in the middle of each leaf usually some three lines of writing, occasionally as many as five, are missing, though the damage at the ends is less and sometimes nil. Leaf 34 has one end missing, holding about one-sixth of the text, and leaf 35 is a mere fragment. The last four leaves were turned round the opposite way to the first thirty-one at the time the MS. was attacked, with the consequence that in the first thirty-one leaves the bottom of the recto side and the top of the verso have been destroyed and vice versa in the last four. This should be borne in mind in connexion with the statement at the bottom of each page of text

showing how much of it is extant in L. Where I have put *p* (for partial) after any letters, it means that either the tops or bottoms of those letters are missing, so that superscript or subscript letters, as the case may be, cannot be seen. Where the letter, though not entire, is certain, I have classed it as certain. In cases where only the superscript or subscript letter is certain and certainty regarding the main body of the letter is not attainable, I have put *f* (for fragmentary). Absolutely unidentifiable tops and bottoms I have omitted. To know if it is the top or bottom of a letter that is missing, it is only necessary therefore to look up the number of the leaf on which it occurs. I have not recorded a few separate small holes occurring in some leaves, unless the reading is thereby left doubtful.

L is undoubtedly a very good MS. and has an excellent text. It has, however, been a good deal altered, apparently by different hands at different times, and not always for the better. Where the original reading was clear, I have noted it in the variants, putting the corrected reading in brackets after it without comment.¹ Some of these corrections seem to have been made by the original copyist, but I have come to the conclusion that the different hands are not to be distinguished with certainty. As regards the MS.'s peculiarities, originally *ḍa* was written in a form indistinguishable from *nda*, but some one (a later hand undoubtedly) has in most cases erased it and substituted a *ḍa* like the Devanāgarī form; in the few cases where it remains (e.g. I. 54 *d* and IX. 32 *c*) I have transcribed it as *ḍa*. In the earlier leaves *kha* was written like *kṣa* and has usually been erased and rewritten. *Ga* was written in an obscure form and has been erased and rewritten quite often; in compound letters or with the vowel *u* it usually takes a form indistinguishable from *bha*, except for *gna* which is usually practically identical with *tna*. No distinction appears to be made between *ru* and *rū*, the various forms of the letter apparently standing quite impartially for either.

¹ Where in the variants there is a letter followed by another in brackets with 'or' or an interrogation mark, it means that I cannot determine which of the two letters the letter in the MS. represents.

Originally *ī* seems to have been written for *ai* in a good many cases, particularly in the word *dhairya*, but has generally been corrected; I have not noted this correction in the variants, as it seems to be a mere clerical peculiarity. *Dha* and *va* are indistinguishable as the second member of compound letters. Towards the end of the MS. the straight line at the top becomes curved so as to make *sa* and *śa* difficult to separate. *N* is written for *t* as the first member of a compound letter, usually when *ka* or *pa*, and sometimes when *sa* is the second member.

The other MS., which I call P (P.M. in the Calcutta edition), is a paper MS. of 73 leaves, placed by MM. H. P. Shastri in the eighteenth century. The slovenliness of the handwriting is only too true an index of the carelessness and inaccuracy of the copyist, but, as it is our only authority for a good third of the text, it is no waste of labour to record its many mistakes. It has at least the virtue that the copyist was content to make nonsense instead of substituting his own conjectures. It has also been a good deal corrected and omissions have been supplied several times in entirely different hands; but the correctness of the additions where they can be checked with L shows them to have been taken from another MS. and not to be mere conjectures. Of its peculiarities it may be noted that no distinction is ever made between *hya* and *jya* and often none between *kta* and *kṣa*. It knows separate forms for *dha* and *va* as the second member of compound letters but writes *va* for *dha* so persistently in such circumstances that I have not registered it among the variants. In its handling of vowels, sibilants, and nasals, it is particularly careless, and it frequently transposes letters, correcting the mistake in many cases by numerals above the letters. *Pa*, *ya*, and *ma* are hardly distinguishable as the second members of compound letters, and *sa* and *ta* similarly. It is not an independent authority for such portions of the text as exist in L; for, seeing that it almost always repeats L's mistakes and that other errors in it can often be traced to peculiarities in L, there can be no doubt of its direct descent from L. In a certain number of cases where L has been altered in such a way as to leave the original reading legible, P gives the original reading and

is thus of value as showing that the alteration in L was subsequent to the period at which P's ancestor was copied from it.

To produce a perfect text from such material is impossible. I have thought it wiser to be very conservative in dealing with L; for, where that MS. is preserved, it gives such a good text and obvious mistakes are so few that it is difficult to judge what kind of mistakes might be expected in it. In the few cases where, when it is damaged, I have adopted amendments contrary to the indications of its remains, I have mentioned the fact in the notes. The case is different with P, in which the abundance of the material allows of a high degree of certainty in correcting the text on palaeographical grounds; and in that part of it which rests on P alone I have ordinarily been able to produce a readable text, probably that which was in L, while keeping within the limits of P's regular mistakes. The spelling of the text has been standardized; but in the variants I have reproduced the readings of the MSS. exactly, including the absence of division between words.

My task as editor has, however, been much lightened by the work of my predecessors. The Calcutta edition corrected many mistakes successfully, and I have acknowledged all such cases in the variants where a happy conjecture rather than a mere correction of a slip in the MSS. is involved; but I have only occasionally noted its readings where they differ both from those of this edition and from the MSS. I have also benefited greatly by the work of Baston, Speyer, Hultzsck, Jacobi, Gawroński, and Gurner on the text. Some of their conjectures were confirmed by the MSS., others have been adopted in the text with acknowledgements in the variants and the remainder, excluding those which in light of the material appearing here or for some inherent defect of their own are no longer of interest, are given in the variants. My own conjectures, when not sufficiently certain or necessary for inclusion in the text, have been relegated to the notes. In framing amendments of my own and in estimating the value of those of others I have been guided by the considerations not only of palaeography but also of the special features of Aśvaghōṣa's style and of the context. Nevertheless, I must admit

that there are only too many passages in which the text I have adopted or the explanation I have given is only tentative. But even an unsuccessful conjecture or explanation may provide a hint of the right one to some one else and so justify itself.

Though the text is not perfect, it has been less tampered with than that of the *Buddhacarita*, possibly as the less popular poem. Only three verses (XI. 56 and 57 and XIII. 55) are obvious interpolations as against a dozen at least in that portion of the *Buddhacarita* which is extant in Sanskrit. Besides these three I have, however, some doubts about XVI. 69 and also about X. 33 which appears as X. 37 in the MSS. and Calcutta edition and has several suspicious features. Possibly also, having regard to the order of argument in XVI. 34-36, XVI. 32 and 33 should be transposed. As for omissions, XVI. 10 looks like two verses telescoped into one.

The metres call for a few remarks. In his handling of the *śloka* Aśvaghoṣa is perfectly regular. Out of 764 lines (382 verses) the *vipulā* occurs 40 times, 32 times, 6 times, 8 times, and 9 times. The use of *upasthitapracupita*, variety *vardhamāna*, in II. 64-65 and of *udgatā* in canto III is noteworthy. The metre of XII. 43 and XIII. 56 is called *śarabhā* in *BhNS*. XV. 64-65 and is not known elsewhere; it seems to have yielded in classical times to the closely allied *madhyakṣamā*. The spurious XIII. 55 is in an unknown metre resembling *yamavatī* with an extra foot added.

The *Saundarananda* has not yet been fully translated into any European language, a want I hope to supply in time. The first two cantos have been translated into French by Baston in the *Journal Asiatique*, 1912, pp. 78-100, and the entire work into Bengali by Dr. B. C. Law (Gurudas Chattarji and Sons, Calcutta, 1922). I have found both of considerable use where the text before them was not defective.

The notes at the end of the text are not intended to be a complete commentary and deal with difficulties of text and interpretation, those passages in particular being selected for notice where others have found difficulties before me, with the result

perhaps that I may appear sometimes less grateful than I really am to my predecessors. Occasional references have been given either to corroborate explanations or to provide suggestive parallels, but I have usually not given references to Pali literature for reasons of space, as the references can easily be found in the Pali Text Society's new dictionary. For proper names I would refer once and for all to Hultzsch's articles, my notes being limited to information not given there.

I have thought it better to provide a very full index, as Buddhist Sanskrit has not yet been fully dealt with in the dictionaries and the indexes of Buddhist Sanskrit works are not complete enough as a rule to supply the deficiency. It includes, besides proper names, all rare Sanskrit words or meanings, which either are not given in Böhtlingk's shorter dictionary or are given with an asterisk, and all terms used in a technical sense.

Finally, I would express my obligations to H.H. the Maharaja of Nepal by whose courtesy I was allowed the use of the MSS., to the India Office, and, in particular, to Professor F. W. Thomas, C.I.E., then Librarian, through whose good offices I obtained them, and to the Bodleian Library who kept them for me and had admirable reproductions made for my use. From my Guru, Emeritus Professor A. A. Macdonell, I have received not merely much encouragement, without which I should hardly have ventured on this work, but also valuable help in obtaining the grants necessary for publication, namely, from the British Academy and from the Panjab University, who have taken over the work for their new Oriental Series; to both I am most grateful. I should also add that that editor is lucky who has his text printed by the Oxford University Press, and can but regret that my inexperience in Sanskrit proof-reading and accidents to vowels in the course of printing should have led to so long a list of errata.

E. H. JOHNSTON.

June, 1928.

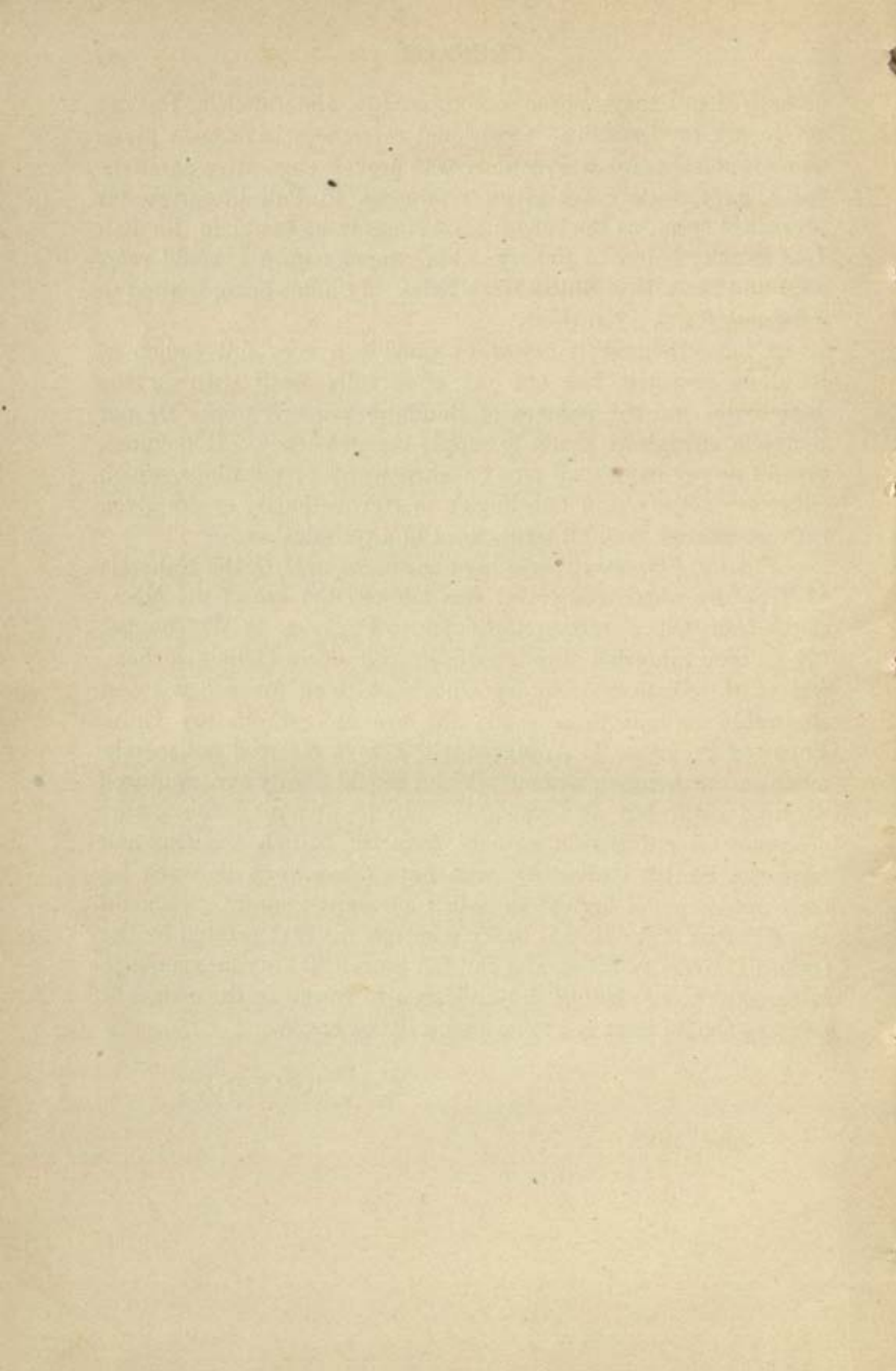

CONTENTS

PREFACE	v
ABBREVIATIONS	xiv
ERRATA AND CORRIGENDA	xv
TEXT	1
NOTES	143
INDEX	165

ABBREVIATIONS

- B. *The Buddhacharita of Aśvaghōṣa*, ed. Cowell, *Anecdota Oxoniensia*, 1893.
- BhNŚ. *Bhāratiya Nāṭyaśāstra*, Cantos I–XIV, ed. J. Grosset, Lyons, 1898, cantos XV–end, *Kāvya-mālā*, no. 42.
- C. *Saundaranandaṁ Kāvyaṁ*, ed. MM. H. P. Shastri, *Bibliotheca Indica*, 1910.
- Divy. *Divyāvadāna*, ed. Cowell and Neal.
- G. A. Gawroński, *Studies about the Sanskrit Buddhist Literature*, Cracow, 1919, and *Notes on the Saundarananda*, second series, Cracow, 1922.
- Gu. C. W. Gurner, *JRAS*, 1928, p. 131.
- H. E. Hultzsch, *ZDMG*, 72, p. 111; 73, p. 229; 74, p. 293.
- J. H. Jacobi, *ZDMG*, 73, p. 232.
- Jāt. *Jātakamālā*, ed. H. Kern, *Harvard Oriental Series*, 1914.
- Kāś. *Kāśyapaparivarta*, ed. A. von Stael-Holstein, Shanghai, 1926.
- Kauṭ. A. *The Arthaśāstra of Kauṭilya*, ed. J. Jolly and R. Schmidt, Lahore, 1923.
- L. Palmleaf MS. of the *Saundarananda*.
- Lal. V. *Lalita Vistara*, ed. Lefmann.
- LS. *Lañkāvatārasūtra*, ed. Bunjiu Nanjio, Tokio, 1923.
- MBh. *Mahābhārata*, Calcutta edition.
- Mhv. *Mahāvastu*, ed. Senart.
- P. Paper MS. of the *Saundarananda*.
- PW. Böhtlingk und Roth, *Sanskrit Wörterbuch*, St. Petersburg.
- PWK. O. Böhtlingk, *Sanskrit Wörterbuch in kürzerer Fassung*.
- Rām. *Rāmāyaṇa*, ed. Gorresio.
- S. J. S. Speyer, *Verlagen en Mededeelingen der Koninklijke Akademie van Wetenschappen*, r. 4, d. 12, p. 125.
- Sikṣ. *Sikṣāsamuccaya*, ed. C. Bendall, *Bibliotheca Buddhica*.
- SP. *Saddharmapuṇḍarika*, ed. H. Kern and Bunjiu Nanjio, *Bibliotheca Buddhica*.
-
- c. -'s conjecture in text.
- f. indicates letter fragmentarily preserved (see preface, p. vii).
- m. indicates preceding letter to have a mark above it in the MS. to show error.
- p. indicates letter partially destroyed (see preface, p. vii).

ERRATA AND CORRIGENDA

- I. 46 *a*, read चारिच०.
- I. 57 *c d*, read चक्रुस्तस्मा० and in variants, 57 *c d*, चक्रुतस्मा० P.
- II. 5 *c d*, read विमुखस्तेजसा.
- II. 11 *a*, read यस्त्र and in variants, तस्त्र PC.
- p. 11, variants, l. 2, for *c* read *d*.
- II. 29 *c d*, read इवादित्यस्तेज०.
- II. 31 *b*, read सोमं.
- II. 44 *c*, read वेदशाम्नायि.
- p. 19, variants, l. 5, read *** छ L.
- p. 21, variants l. 1, read *c d*, विमृशद्भि० LP.
- p. 24, variants l. 4, read ततश्मयुनि०.
- V. 34 *b*, read पाचभूतं.
- p. 32, variants l. 6, read तमुज्जि०.
- VI. 18 *a*, read लेखार्थ० and in variants for G.c. read सेवार्थ० G.
- VI. 29 *c*, read ०तमालपत्नी.
- p. 46, variants l. 3, read *a b*, ०बुद्धो०.
- VII. 36 *a*, read ०मृष्टो.
- p. 55, variants l. 3, read सेजित्सुता P.
- IX. 24 *a*, read मन्यसे.
- p. 63, variants l. 1, for ०रभन्तरं read ०रभ्यन्तरं.
- IX. 37 *c*, read ०शुची.
- X. 14 *d*, read ०मोघप्र०.
- XI. 36 *a*, read बलवदुःखं.
- XIII. 31 *c*, read स्वेभ्यस्ते०.
- XV. 28 *b*, read विषं.
- XVI. 9 *a*, read सदाप्यसदा.
- p. 166, variants l. 6, read *c*, चित्रेण L.
- XVII. 32 *a*, read शिवं.
- p. 151, l. 23, read *viṣayantranibhāḥ*.

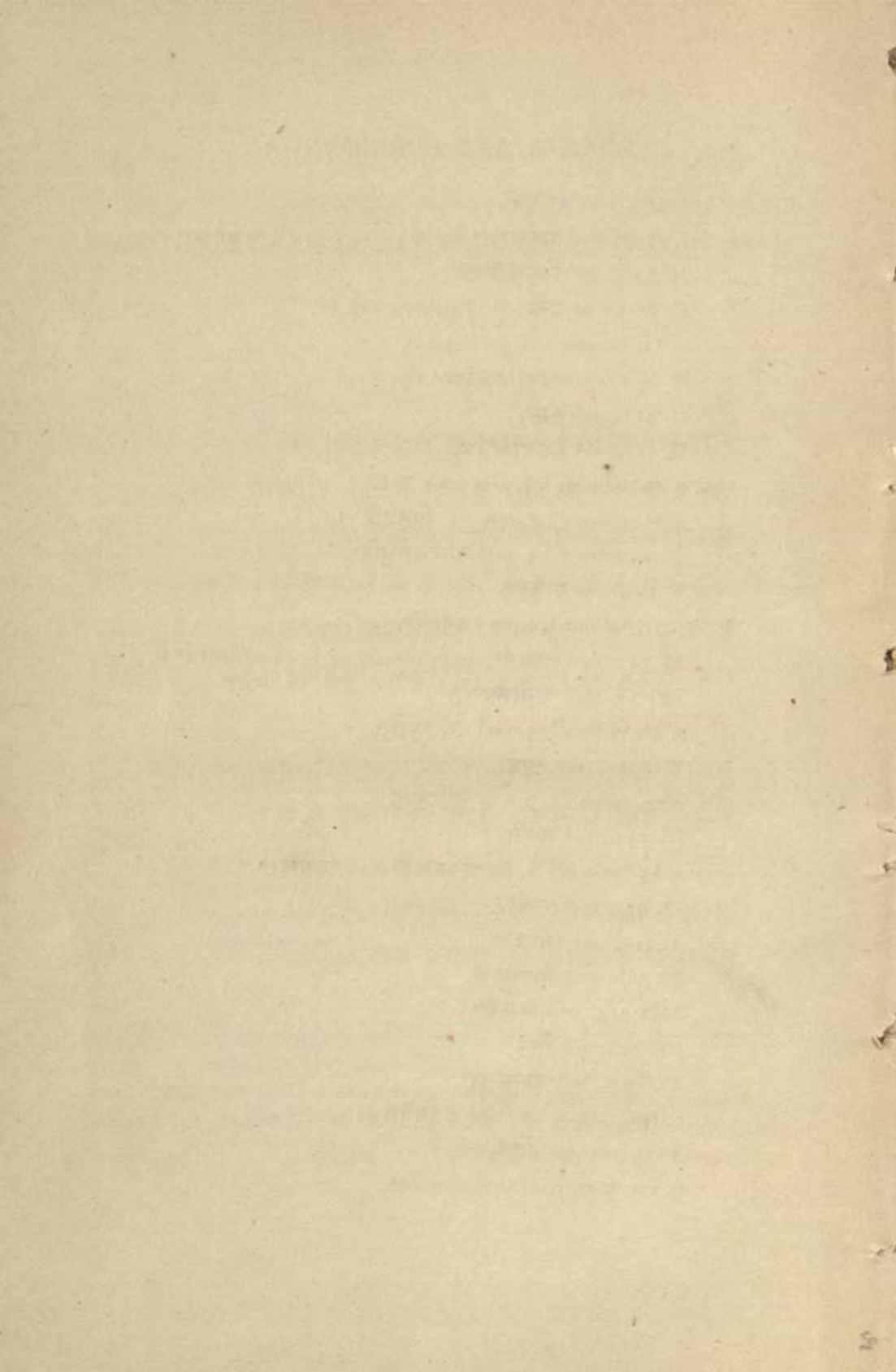

THE SAUNDARANANDA OF AŚVAGHOSA

CANTO I

ओं नमो बुद्धाय ॥

गौतमः कपिलो नाम मुनिर्धर्मभृतां वरः ।
 बभूव तपसि श्रान्तः काक्षीवानिव गौतमः ॥ १ ॥
 अशिष्रियद्यः सततं दीप्तं काश्यपवत्तपः ।
 आशिष्याय च तद्वृद्धौ सिद्धिं काश्यपवत्परां ॥ २ ॥
 हविःषु यश्च स्वात्मार्थं गामधुक्ष्वसिष्ठवत् ।
 तपःशिष्टेषु च शिष्येषु गामधुक्ष्वसिष्ठवत् ॥ ३ ॥
 माहात्म्यादीर्घतपसो यो द्वितीय इवाभवत् ।
 तृतीय इव यश्चाभूत्काव्याङ्गिरसयोर्धिया ॥ ४ ॥
 तस्य विस्तीर्णतपसः पार्श्वे हिमवतः शुभे ।
 क्षेचं चायतनं चैव तपसामाश्रमोऽभवत् ॥ ५ ॥
 चारुवीरुत्तरुवनः प्रस्निग्धमृदुशाद्वलः ।
 हविर्धूमवितानेन यः सदाभ्र इवावभौ ॥ ६ ॥

L has (fol. 1 b) 4 a 1-a 2 f, a 4-b 2 p, b 3-b 8, c 1-5 a 7 p, b 5-b 8 f, c 1-c 2 p,
 6 b 2-b 8 f, d 6-d 8 p.

1 a, गौतमः P. नामः P. d, कांची° P. गौत° P. 2 a, °यद्यस्ततं P; H.c.
 c, सुश्रियाय PC, समियाय H. 3 a, हविषे P. b, गाममुचक्षि° PC; G.c.
 d, गामधोचक्ष° P. 4 b, योऽद्वितीय L. d, °योद्विया P. 5 a, तस्या P.
 d, तपसामाश्रियो P, °अयो C; G.c. 6 a, चक्ष° P.

मृदुभिः सैकतैः स्निग्धैः केसरास्तरपाण्डुभिः ।
 भूमिभागैरसंकीर्णैः साङ्गराग इवाभवत् ॥ ७ ॥
 शुचिभिस्तीर्थसंख्यातैः पावनैर्भावनैरपि ।
 बन्धुमानिव यस्तस्थौ सरोभिः ससरोरुहैः ॥ ८ ॥
 पर्याप्तफलपुष्पाभिः सर्वतो वनराजिभिः ।
 शुशुभे ववृधे चैव नरः साधनवानिव ॥ ९ ॥
 नीवारफलसंतुष्टैः स्वस्थैः शान्तैरनुत्सुकैः ।
 आकीर्णोऽपि तपोभृद्भिः शून्यशून्य इवाभवत् ॥ १० ॥
 अग्नीनां हूयमानानां शिखिनां कूजतामपि ।
 तीर्थानां चाभिषेकेषु शुश्रुवे यत्र निस्वनः ॥ ११ ॥
 विरेजुर्हरिणा यत्र सुप्ता मेध्यासु वेदिषु ।
 सलाजैर्माधवीपुष्पैरुपहाराः कृता इव ॥ १२ ॥
 अपि क्षुद्रमृगा यत्र शान्ताश्चेरुः समं मृगैः ।
 शरण्येभ्यस्तपस्विभ्यो विनयं शिक्षिता इव ॥ १३ ॥
 संदिग्धेऽप्यपुनर्भावे विरुद्धेष्वगमेष्वपि ।
 प्रत्यक्षिण इवाकुर्वन्स्तपो यत्र तपोधनाः ॥ १४ ॥
 यत्र स्म मीयते ब्रह्म कैश्चित्कैश्चिन्न मीयते ।
 काले निमीयते सोमो न चाकाले प्रमीयते ॥ १५ ॥

L has 7 a 1-a 2 p, a 3-a 5, a 6 p, a 8-8 d 1, d 2-9 a 4 f, a 5-c 7, c 8-d 6 p, d 7-15 d 8.

- 7 a, 'मिःसैकतः (or तैः) L, 'मिःसैकटैः (or टैः) P; C.e. b, केसरानुणापा° P.
 d, सानुराग P. 10 b, लुब्धे P; C.e. c, तपोभृद्भिः PC. 11 d, तत्र LP; G.c.
 12 a, विरेजुह° P. b, सुप्तमेध्यासु P. c, सलाजैर्मा° P. 13 b, शान्तश्चेरुः
 सम P. 14 a, 'ग्धेप(पि) L, 'ग्धेपि P. c, प्रदक्षिणइवाकुर्वन्स्त° P. d, यत्र-
 स्तपो° P. 15 a, मीयते P. b, कैश्चित्कैश्चिन्नमीयते P. c, निवृत्ती(?)यतेभूमौ P.
 d, प्रमीयते P.

निरपेक्षाः शरीरेषु धर्मे यच्च स्वबुद्धयः ।
 संहृष्टा इव यत्नेन तापसास्तेपिरे तपः ॥ १६ ॥
 श्राम्यन्तो मुनयो यच्च स्वर्गायोद्युक्तचेतसः ।
 तपोरागेण धर्मस्य विलोपमिव चक्रिरे ॥ १७ ॥
 अथ तेजस्विसदनं तपःक्षेत्रं तमाश्रमं ।
 केचिदिह्स्वाकवो जग्मू राजपुत्रा विवत्सवः ॥ १८ ॥
 सुवर्णस्तम्भवर्ष्माणः सिंहोरस्का महाभुजाः ।
 पात्रं शब्दस्य महतः श्रियां च विनयस्य च ॥ १९ ॥
 अर्हंरूपा ह्यनर्हस्य महात्मानश्चलात्मनः ।
 प्राज्ञाः प्रज्ञाविमुक्तस्य भ्रातृव्यस्य यवीयसः ॥ २० ॥
 मातृशुल्कादुपगतां ते श्रियं न विषेहिरे ।
 ररक्षुश्च पितुः सत्यं यस्माच्छिश्रियिरे वनं ॥ २१ ॥
 तेषां मुनिरुपाध्यायो गौतमः कपिलोऽभवत् ।
 गुरुगोचादतः कौत्सास्ते भवन्ति स्म गौतमाः ॥ २२ ॥
 एकपिचोर्यथा भ्रात्रोः पृथग्गुरुरिग्रहात् ।
 राम एवाभवद्भ्रातृयो वासुभद्रोऽपि गौतमः ॥ २३ ॥
 शाकवृक्षप्रतिच्छन्नं वासं यस्माच्च चक्रिरे ।
 तस्मादिह्स्वाकुवंश्यास्ते भुवि शाक्या इति स्मृताः ॥ २४ ॥

I. has 16 a 1-17 a 1, (fol. 2 a) 17 a 2-24 c 5, c 6-d 1 f, d 2-d 8.

- 16 a, °पेक्षाश्° LP. b, सुबुद्धयः H. c, यत्नेन P. 18 a, तेजास्विसदने P.
 b, °क्षेत्रं P. d, विवत्सवः P. 19 c, मेदतः P. d, श्रियाच P.
 20 a, ह्यनेहस्य P. d, यवीयसः P. 21 a, मातृशुल्का° P. b, त P. c, सरबुच्च P.
 22 b, गौतमः LP. c, गुरोर्गो° FC. d, गौतमः P. 23 a, भ्रातोः P. c, गम्यो P.
 d, गौतमः LP. 24 a, °परिच्छ° P. c, इच्छाकु° LP. °वंश्यास्ते P.

स तेषां गौतमश्चक्रे स्ववंशसदृशीः क्रियाः ।
 मुनिरूर्ध्वं कुमारस्य सगरस्येव भार्गवः ॥ २५ ॥
 कण्वः शाकुन्तलस्येव भरतस्य तरस्विनः ।
 वाल्मीकिरिव धीमांश्च धीमतोर्मैथिलेययोः ॥ २६ ॥
 तद्वनं मुनिना तेन तैश्च क्षत्रियपुंगवैः ।
 शान्तां गुप्तां च युगपद्ब्रह्मक्षत्रियं दधे ॥ २७ ॥
 अथोदकलशं गृह्य तेषां वृद्धिचिकीर्षया ।
 मुनिः स वियदुत्पत्य तानुवाच नृपात्मजान् ॥ २८ ॥
 या पतेत्कलशोदस्मादक्षय्यसलिलान्नहीं ।
 धारा तामनतिक्रम्य मामन्वेत यथाक्रमं ॥ २९ ॥
 ततः परममित्युक्त्वा शिरोभिः प्रणिप्रत्य च ।
 रथानारुरुहुः सर्वे शीघ्रवाहानलंकृतान् ॥ ३० ॥
 ततः स तैरनुगतः स्यन्दनस्थैर्नभोगतः ।
 तदाश्रममहीप्रान्तं परिचिक्षेप वारिणा ॥ ३१ ॥
 अष्टापदमिवालिख्य निमित्तैः सुरभीकृतं ।
 तानुवाच मुनिः स्थित्वा भूमिपालसुतानिदं ॥ ३२ ॥
 अस्मिन्धारापरिक्षिप्ते नेमिचिह्नितलक्षणे ।
 निर्मिमीध्वं पुरं यूयं मयि याते त्रिविष्टपं ॥ ३३ ॥

L. has 25 a 1-a 8, b 1-d 3 p, d 4-26 d 8, 27 a 1-a 6 f, a 7-c 2 p, c 3-c 8 f, 28 b 4-c 1 p,
 29 a 2-a 4 f, a 5-30 a 6, a 7-b 1 f, 32 c 3-c 7 f, d 5-33 a 3 f, a 4-b 5.

25 a, गौतम° LP. b, °सदृशाः P. c, मनिर्ूर्ध्वं P, मुनिर्ूर्ध्वं L. 26 b,
 तरस्विनः P. c, वाल्मीकीरिव P. d, °तोर्मि° P. 27 a, तन्वनं P. c, शान्तं
 गुप्तं G. 28 a, °कलसं P. b, P om. द्वि and has प्रिय above in later hand.
 29 a, आपतत्क° P; H.c. b, °चर्ष्यसलिलात्महीं P. d, °मन्वत P. 30 d, °वाहन°
 PC; H.c. 31 a, °गत P. c, °महीपा(या)सु(?) P. 32 b, सरलीकृतं H.
 c, तामुवाच PC; H.c. मुनिस्थित्वा P. 33 c, निर्मिताध्वं पुर P.

ततः कदाचित्ते वीरास्तस्मिन्प्रतिगते मुनौ ।
 बभ्रुमुर्यौवनोद्दामा गजा इव निरङ्कुशाः ॥ ३४ ॥
 वडगोधाङ्गुलीचाणा हस्तविष्टितकार्मुकाः ।
 शराध्मातमहातूणा व्यायतावद्धवाससः ॥ ३५ ॥
 जिज्ञासमाना नागेषु कौशलं श्वापदेषु च ।
 अनुचक्रुर्वनस्थस्य दौष्मन्तेर्देवकर्मणः ॥ ३६ ॥
 तान्दृष्ट्वा प्रकृतिं यातान्वृद्धान्व्याघ्रशिंशूनिव ।
 तापसास्तद्धनं हित्वा हिमवन्तं सिधेविरे ॥ ३७ ॥
 ततस्तदाश्रमस्थानं शून्यं तैः शून्यचेतसः ।
 पश्यन्तो मन्युना तप्ता व्याला इव निशश्वसुः ॥ ३८ ॥
 अथ ते पुण्यकर्माणः प्रत्युपस्थितवृद्धयः ।
 तत्र तज्ज्ञैरुपाख्यातानवापुर्महतो निधीन् ॥ ३९ ॥
 अलं धर्मार्थकामानां निखिलानामवाप्त्रये ।
 निधयो नैकविधयो भूरयस्ते गतारयः ॥ ४० ॥
 ततस्तत्प्रतिलम्भाच्च परिणामाच्च कर्मणः ।
 तस्मिन्वास्तुनि वास्तुज्ञाः पुरं श्रीमन्मवेशयन् ॥ ४१ ॥
 सरिद्विस्तीर्णपरिखं स्पष्टाञ्चितमहापथं ।
 शैलकल्पमहावप्रं गिरिव्रजमिवापरं ॥ ४२ ॥

L has 36 b 2 - c 2 f.

- 34 b, प्रतिगते P. c, 'मुयेवि' (यीव) P. 35 a, 'गोधा(ङ्गा)ङ्गुलीचाणा P; G.c.
 b, हस्ताधि° C. c, शराध्वा(?)तमहातूणा P; H. and Baston c. d, व्यायतावि° P.
 36 c, P om. नु and has थ added above in second hand. 37 a, तांद् P. b, 'न्वृद्धान्व्या' P.
 d, सिधेविरे P. 38 d, व्याजाश्चणिश° P. 39 a, पुन्य° P. c, तच्ची° P.
 41 d, श्रीमन्मवे° P. 42 b, 'पथां P.

पाण्डुराट्टालमुमुखं सुविभक्तान्तरापणं ।
 हर्म्यमालापारिष्विन्नं कुक्षिं हिमगिरेरिव ॥४३॥
 वेदवेदाङ्गविदुषस्तस्थुषः षट्सु कर्मसु ।
 शान्तये वृद्धये चैव यत्र विप्रानजीजपन् ॥४४॥
 तद्भूमेरभियोक्तृणां प्रयुक्तान्विनिवृत्तये ।
 यत्र स्वेन प्रभावेन भृत्यदण्डानजीजपन् ॥४५॥
 चारित्रधनसंपन्नान् सलज्जान्दीर्घदर्शिनः ।
 अर्हतोऽतिष्ठिपन्यत्र शूरान्दक्षान् कुटुम्बिनः ॥४६॥
 व्यस्तैस्तैर्गुणैर्युक्तान्मतिवाग्विक्रमादिभिः ।
 कर्मसु प्रतिरूपेषु सचिवांस्तान्ययूयुजन् ॥४७॥
 वसुमद्भिरविभान्नैरलंविद्यैरविस्मितैः ।
 यद्वभासे नरैः कीर्णं मन्दरः किन्नरैरिव ॥४८॥
 यत्र ते हृष्टमनसः पौरप्रीतिचिकीर्षया ।
 श्रीमन्त्युद्यानसंज्ञानि यशोधामान्यचीकरन् ॥४९॥
 शिवाः पुष्करिणीश्चैव परमाग्यगुणाम्भसः ।
 नाज्ञया चेतनोत्कर्षाद्दिष्टु सर्वास्वचीखनन् ॥५०॥

L has (fol. 2 b) 43 b 4-c 4, c 5-c 8 p, d 1 f, 44 a 1-b 6 f, 46 a 5-b 8 p, c 4-c 8 p, d 1-48 a 2, a 3-a 7 p, b 4-b 8 p, c 1-c 4 f, c 5-c 8 p, d 1-d 4, d 5-49 a 8 f, b 3-b 5 p, b 8-c 1 f, c 2-50 d 8.

43 b, 'रायनं P. c, हर्म्यं P. d, कुक्षि P. 44 b, तस्थुषम्(?) षट् P. 45 a, 'यो-
 क्तृणां P. d, भृत्यैर्दण्डानं P, भृत्यैर्दं C. 46 c, अर्हतातिष्ठयत्येव P. 47 a, यत्र
 तैस्ते G. 'युक्तात् L, 'गुणैर्युक्तात् P. d, सचिवान् स्वान् G. 48 a, 'रमिभान्ते P.
 c, कीर्णं P. 49 d, यशोधामान्यं P. 50 c, अचयाश्चितं H. चेतना(नो)न्व L.
 cd, 'र्षाद्दिष्टु P.

मनोज्ञाः श्रीमतीः प्रष्टीः पथिषूपवनेषु च ।
 सभाः कूपवतीश्चैव समन्तात्प्रत्यतिष्ठिपन् ॥ ५१ ॥
 हस्त्यश्वरथसंकीर्णमसंकीर्णमनाकुलं ।
 अनिगूढार्थिविभवं निगूढज्ञानपौरुषं ॥ ५२ ॥
 संनिधानमिवार्थानामाधानमिव तेजसां ।
 निकेतमिव विद्यानां संकेतमिव संपदां ॥ ५३ ॥
 वासवृक्षं गुणवतामाश्रयं शरणैषिणां ।
 आनर्तं कृतशस्त्राणामालानं बाहुशालिनां ॥ ५४ ॥
 समाजैरुत्सवैर्दायैः क्रियाविधिभिरेव च ।
 अलंचक्रुरलंवीर्यास्ते जगद्धाम तत्पुरं ॥ ५५ ॥
 यस्मादन्यायतस्ते च कंचिन्नाचीकरन्करं ।
 तस्मादल्पेन कालेन तत्तदापूपुरन्पुरं ॥ ५६ ॥
 कपिलस्य च तस्यर्षेस्तस्मिन्नाश्रमवास्तुनि ।
 यस्मात्ते तत्पुरं चक्रुस्तस्मात्कपिलवास्तु तत् ॥ ५७ ॥
 ककन्दस्य मकन्दस्य कुशास्येव चाश्रमे ।
 पुर्यो यथा हि श्रूयन्ते तथैव कपिलस्य तत् ॥ ५८ ॥
 आपुः पुरं तत्पुरुहूतकल्पास्ते तेजसार्येण न विस्मयेन ।
 आपुर्यशोगन्धमतश्च शश्वत्सुता ययातेरिव कीर्तिमन्तः ॥ ५९ ॥

L has 51 a 1-57 b 6, (fol. 3 a) 57 b 7-59 d 8.

- 51 a, मनोज्ञा L, °ज्ञां P. a b, प्रष्टीःपथिषुप° P. d, °तिष्ठपन् L, °तिष्ठयेन् P.
 52 c, °गूढार्थी°(र्थि) L, °गूढार्थ° C. 54 b, शरणैषिणां LP. d, °मालानांवाङ्गशालिनां L,
 °मालानांवाङ्गशालिनां P. 56 d, प्ररं L, पुरं P. 57 c, चक्रु P. d, तस्मात्क° L.
 58 a, मृकन्दस्य P. 59 a, पुर P. °प्ररुहूत° L. d, कीर्तिमन्तः L.

तन्नाथवृत्तैरपि राजपुत्रैरराजकं नैव रराज राष्ट्रं ।
 तारासहस्रैरपि दीप्यमानैरनुत्थिते चन्द्र इवान्तरीक्षं ॥ ६० ॥
 यो ज्यायानथ वयसा गुणैश्च तेषां भ्रातृणां वृषभ इवौजसा वृषाणां ।
 ते तत्र प्रियगुरुवस्तमभ्यषिञ्चन्नादित्या दशशतलोचनं दिवीव ॥ ६१ ॥
 आचारवान्विनयवान्नयवान्क्रियावान्
 धर्माय नेन्द्रियसुखाय धृतातपचः ।
 तद्भ्रातृभिः परिवृतः स जुगोप राष्ट्रं
 संक्रन्दनो दिवमिवानुसृतो मरुद्भिः ॥ ६२ ॥

सौन्दरनन्दे महाकाव्ये कपिलवास्तुवर्णनो नाम प्रथमः सर्गः ।

L has all.

60 a, नाथवर्त्तै(त्तै)र° L, °वर्त्तैर° P, °वर्त्तैर° C. c, दीप्यमानम° G. d, °रनुत्थिते P.
 61 a, गुणैश्च L. b, इवौजसा LP. 62 a, °न्नयवाक्त्रि° L. b, तेन्द्रिय° P.
 d, संक्रन्दनो P. col., सौन्दरानन्द(ः न्दे) P. कपिलवस्तु° LPC.

CANTO II

ततः कदाचित्कालेन तदवाप कुलक्रमात् ।
 राजा शुद्धोधनो नाम शुद्धकर्मा जितेन्द्रियः ॥१॥
 यः ससज्जे न कामेषु श्रीप्राप्नौ न विसिस्मिये ।
 नावमेने परानृद्धा परेभ्यो नापि विव्यथे ॥२॥
 बलीयान्सत्त्वसंपन्नः श्रुतवान् बुद्धिमानपि ।
 विक्रान्तो नयवांश्चैव धीरः सुमुख एव च ॥३॥
 वपुष्मांश्च न च स्तब्धो दक्षिणो न च नार्जवः ।
 तेजस्वी न च न क्षान्तः कर्ता च न च विस्मितः ॥४॥
 आक्षिप्तः शत्रुभिः संख्ये सुहृद्भिश्च व्यपाश्रितः ।
 अभवद्यो न विमुखस्तेजसा दित्सयैव च ॥५॥
 यः पूर्वे राजभिर्यातां यियासुर्धर्मपद्धतिं ।
 #८/ राज्यं दीक्षामिव वहन्वृत्तेतान्वगमत्पितृन् ॥६॥
 यस्य सुखवहाराच्च रक्षणाच्च सुखं प्रजाः ।
 शिथियरे विगतोद्वेगाः पितुरङ्कगता इव ॥७॥

L has 1 a 1-d 4, d 5-d 7 p, d 8-2 b 5, b 6 p, c 5-d 1 f, d 2-d 7 p, d 8-4 b 1, b 2-b 6 p,
 b 7-b 8, c 1-c 5 p, c 6-c 7 f, 6 a 5-a 8 f, b 1-7 a 4, a 5-c 2 p.

1 a, °चित्कालेन P. b, कुलक्रमात् LPC; Baston c. c, सुद्धो° P. 2 a, यस्ससज्जे L,
 यस्स(?)सज्जि P; H.c. d, नामि P. 3 c, नयवा(?)श्चैव P. 5 a, आक्षिप्त P.
 सख्य P; C.c. b, P om. च; C.c. 6 b, यियासुर्धर्म° L. d, वृत्तना° P.
 7 b, प्रजा P. d, पितर° P.

कृतशस्त्रः कृतास्त्रो वा जातो वा विपुले कुले ।
 अकृतार्थो न ददृशे यस्य दर्शनमेयिवान् ॥ ८ ॥
 हितं विप्रियमप्युक्तो यः शुश्राव न चुक्षुभे ।
 दुष्कृतं बह्वपि त्यक्त्वा सस्मार कृतमखपि ॥ ९ ॥
 प्रणताननुजयाह विजयाह कुलद्विषः ।
 आपन्नान्परिजयाह निजयाहास्थितान्पथि ॥ १० ॥
 प्रायेण विषये तस्य तच्छीलमनुवर्तिनः ।
 अर्जयन्तो ददृशिरे धनानीव गुणानपि ॥ ११ ॥
 अध्येष्ट यः परं ब्रह्म न व्यैष्ट सततं धृतेः ।
 दानान्यदित पात्रेभ्यः पापं नाकृत किञ्चन ॥ १२ ॥
 धृत्यावाक्षीत्प्रतिज्ञां स सद्वाजीवोद्यतां धुरं ।
 न ह्यवाञ्छीच्छ्रुतः सत्यान्मुहूर्तमपि जीवितं ॥ १३ ॥
 विदुषः पर्युपासिष्ट व्यकाशिष्टात्मवत्तया ।
 व्यरोचिष्ट च शिष्टेभ्यो मासीषे चन्द्रमा इव ॥ १४ ॥
 अवेदीबुद्धिशस्त्राभ्यामिह चामुत्र च क्षमं ।
 अरक्षीद्वैर्यवीर्याभ्यामिन्द्रियाण्यपि च प्रजाः ॥ १५ ॥
 अहापीदुःखमार्तानां द्विषतां चोर्जितं यशः ।
 अचैषीच्च नयैर्भूमिं भूयसा यशसैव च ॥ १६ ॥

L has 9 c 6-10 a 2, a 3-a 4 f, b 1-b 8 f, (fol. 3 b) 13 a 5-b 2, b 3-b 8 p, c 1-c 2, c 3 p, c 4 f, c 7-d 7 f, 16 c 1-d 8.

8 c, योस्त्र PC; G.c. 10 d, तापयि P. 11 a, प्रायेण P., 12 a, अध्येष्ट P.
 b, नाव्या(धा)ष्ट P, नापिष्ट H. 13 a, धृत्यारा(?)सीत् P; G.c. c, नह्यवा-
 ची(ह्या)° P, नह्यवा* L; H.c. सत्यान्मु° P. 14 c, शिष्टेभ्या P. 16 a, अहा-
 पीदुः° P. b, चोर्जितं P. c, अचैषीच्च G.

अप्यासीदुःखितान्पश्यन्प्रकृत्या करुणात्मकः ।
 नाधौषीच्च यशो लोभादन्यायाधिगतैर्धनैः ॥ १७ ॥
 सौहार्ददृढभक्तितान्मैत्रेयु विगुणेष्वपि ।
 नादिदासीददित्सीत्तु सौमुख्यात्स्वं स्वमर्थवत् ॥ १८ ॥
 अनिवेद्यायमर्हद्भ्यो नालिक्षत्किञ्चिदद्भुतः ।
 गामधर्मेण नाधुक्षत्क्षीरतर्पणेण गामिव ॥ १९ ॥
 नामृक्षद्वलिमप्राप्तं नारुक्षन्मानमैश्वरं ।
 आगमैर्बुद्धिमाधिक्षद्वर्माय न तु कीर्तये ॥ २० ॥
 क्लेशार्हानपि कांश्चित्तु नाक्लिष्ट क्लिष्टकर्मणः ।
 आर्यभावाच्च नाधुक्षद्विषतोऽपि सतो गुणान् ॥ २१ ॥
 आकृषद्वपुषा दृष्टीः प्रजानां चन्द्रमा इव ।
 परस्वं भुवि नामृक्षन्महाविषमिवोरगं ॥ २२ ॥
 नाकुक्षद्विषये तस्य कश्चित्कैश्चित्क्वचित्क्षतः ।
 अदिक्षत्तस्य हस्तस्यमार्तेभ्यो ह्यभयं धनुः ॥ २३ ॥
 कृतागतोऽपि प्रणतान्प्रागेव प्रियकारिणः ।
 अदर्शत्त्रिगन्धया दृष्ट्या दृष्ट्वाण्येन वचसासिचत् ॥ २४ ॥
 बह्वीरध्यगमद्विद्या विषयेष्वकुतूहलः ।
 स्थितः कार्तयुगे धर्मे धर्मात्कृच्छ्रेऽपि नास्रसत् ॥ २५ ॥

L has 17 a 1-b 2, b 3-c 6 p, 19 d 2-21 a 3, a 4-c 1 p, 23 a 3-a 6 f, a 7-25 a 7, a 8-b 3 p,
 b 4-c 8, d 8 p.

18 a b, °त्वाद्भि° P. c, °ददीत्सीत्तु P. d, °ख्याम्स्वं(?) or स्वं)त्वम° P, °स्वार्थम° G.
 19 a, °महं(?)द्भ्यो P. b, °चन्कि° P. d, °चरतर्पणेण P. 20 a, नाकृषन्कलिम° LP;
 G.c. b, °चत्मा° LP. c, °बुद्धिमा° P. d, एतु P. 21 a, क्लेशार्हानपिकांश्चित्तु P.
 b, °कर्मणः P. 22 a, आकृष्य° P. c, परस्व P. 23 a, नाकृचद्वि° P; S. and
 G.c. b, °क्वचित्क्षतः L, °क्वचित्कु(?) or त्व)तः P. 25 d, P om. जा.

अवधिष्ट गुणैः शश्वदवृधन्मिचसंपदा ।
 अवतिष्ट च वृद्धेषु नावृतर्हते पथि ॥ २६ ॥
 शरैरशीशमच्छून् गुणैर्वन्धूनीररमत् ।
 रन्ध्रैर्नाचूचुदङ्गत्यान् करैर्नापीपिडत्प्रजाः ॥ २७ ॥
 रक्षणाच्चैव शौर्याच्च निखिलां गामवीवपत् ।
 स्पष्टया दण्डनीत्या च राचिसत्त्वानवीवपत् ॥ २८ ॥
 कुलं राजर्षिवृत्तेन यशोगन्धमवीवपत् ।
 दीप्ता तम इवादित्यस्तेजसारीनवीवपत् ॥ २९ ॥
 अपप्रथत्पितृंश्चैव सत्पुत्रसदृशैर्गुणैः ।
 सलिलेनेव चाम्भोदो वृत्तेनाजिह्मदत्प्रजाः ॥ ३० ॥
 दानैरजस्रविपुलैः सौमं विप्रानसूषवत् ।
 राजधर्मस्थितत्वाच्च काले सस्यमसूषवत् ॥ ३१ ॥
 अधर्मिष्ठामचकथन्न कथामकथंकथः ।
 चक्रवर्तिव च परान्धर्मायाभ्युदसीषहत् ॥ ३२ ॥
 राष्ट्रमन्यच च बलेर्न स किञ्चिददीदपत् ।
 भृत्यैरेव च सोद्योगं द्विषद्दर्पमदीदपत् ॥ ३३ ॥
 स्वैरेवादीदपच्चापि भूयो भूयो गुणैः कुलं ।
 प्रजा नादीदपच्चैव सर्वधर्मव्यवस्थया ॥ ३४ ॥

L has 26 a 1-a 3 p, a 4-32 d 8, (fol. 4 a) 33 a 1-34 d 8.

- 25 a, अवधिष्ट P. d, नावृतं P. 27 a b, °च्छवृथा(1)णैर्वन्धून् P. c, रन्ध्रैर्ना P.
 c d, °वृत्त्यैर्नापीपितन् P. 28 d, °सचाव P. 29 a, °वृत्तेन L (app.), °वृत्तेन P.
 29 b, °मवीववत् G, °मवापिपत् H. d, °नवापिपत् H. 30 a, अवतपत्पितृंश्चैव P,
 °तृन्दीव L, अतीतपत् H. c d, चास्मोदोवृत्तेनाजिह्मदत् P. 31 b, विप्राण P.
 d, कालमस्यम° LP, कालं सस्यम° H; S. and G.c. 32 a, अधर्मीष्टानपकथं P.
 c, °वृत्ती(2)वचपरांध° L, °वर्त्तिव P. 33 a, वलैर्न P. 34 a, °दीदपच्चापि P,
 °दीदपच्चापि H. c, नातीतपच्चैव or नापीपिडच्चैव H.

अथ्रान्तः समये यज्वा यज्ञभूमिममीमपत् ।
 पालनाच्च द्विजान् ब्रह्म निरुद्विमानमीमपत् ॥ ३५ ॥
 गुरुभिर्विधिवत्काले सौम्यः सोमममीमपत् ।
 तपसा तेजसा चैव द्विषत्सैन्यममीमपत् ॥ ३६ ॥
 प्रजाः परमधर्मज्ञः सूक्ष्मं धर्ममवीवसत् ।
 दर्शनाच्चैव धर्मस्य काले स्वर्गमवीवसत् ॥ ३७ ॥
 व्यक्तमप्यर्थकृच्छ्रेषु नाधर्मिष्ठमतिष्ठिपत् ।
 प्रिय इत्येव चाशक्तं न संरागादवीवृधत् ॥ ३८ ॥
 तेजसा च त्विषा चैव रिपून् दृष्ट्वा नवीभसत् ।
 यशोदीपेन दीप्तेन पृथिवीं च व्यवीभसत् ॥ ३९ ॥
 आनृशंस्यान्न यशसे तेनादायि सदार्थिने ।
 द्रव्यं महदपि त्यक्त्वा न चैवाकीर्तिं किञ्चन ॥ ४० ॥
 तेनारिरपि दुःखार्तो नात्याजि शरणागतः ।
 जित्वा दृष्ट्वा नपि रिपून् तेनाकारि विस्मयः ॥ ४१ ॥
 न तेनाभेदि मार्यादा कामाद्द्वेषाद्भयादपि ।
 तेन सत्स्वपि भोगेषु नासेवीन्द्रियवृत्तिता ॥ ४२ ॥
 न तेनादर्शि विषमं कार्यं क्वचन किञ्चन ।
 विप्रियप्रिययोः कृत्ये न तेनागामि निक्क्रियाः ॥ ४३ ॥

L has 35 a 1-41 b 8, c 1 p, c 5-42 a 1 f, a 2-b 6, b 7-c 2 p, c 3-43 d 8.

35 c, द्विजा P. 36 b, सौम्यः L, सौम्यम् P. c, तपसात्तेजसा P. 37 b,
 मवीवपत् LP. d, मवीवत् L, मवीमपत् P, मवीविशत् H. 38 b, नाव-
 र्मिष्व(?) possibly ष)मतिष्वपत् P, मतिष्ठि(ष्ठ)पत् L. 39 b, नवीवसत् P, नवीमयत् H,
 नदीदहत S. d, पृथिवीच P. 41 a, P om. रि. 42 d, वृत्तिता P.
 43 a, तेनादाधि P. b, काम्य(म्य) P. c, प्रियमाः P. d, विक्क्रिया G.

तेनापायि यथाकल्पं सोमश्च यश एव च ।
 वेदश्चाम्नायि सततं वेदोक्तो धर्म एव च ॥४४॥
 एवमादिभिरत्यक्तो बभूवासुलभैर्गुणैः ।
 अशक्यशक्यसामन्तः शाक्यराजः स शक्रवत् ॥४५॥
 अथ तस्मिन्तथा काले धर्मकामा दिवौकसः ।
 विचेरुर्दिशि लोकस्य धर्मचर्या दिदृक्षुवः ॥४६॥
 धर्मात्मानश्चरन्तस्ते धर्मजिज्ञासया जगत् ।
 ददृशुस्तं विशेषेण धर्मात्मानं नराधिपं ॥४७॥
 देवेभ्यस्तुषितेभ्योऽथ बोधिसत्त्वः क्षितिं व्रजन् ।
 उपपत्तिं प्रणिदधे कुले तस्य महीपतेः ॥४८॥
 तस्य देवी नृदेवस्य माया नाम तदाभवत् ।
 वीतक्रोधतमोमाया मायेव दिवि देवता ॥४९॥
 स्वप्नेऽथ समये गर्भमाविशन्तं ददर्श सा ।
 षड्दन्तं वारणं श्वेतमैरावतमिवौजसा ॥५०॥
 तं विनिर्दिदिशुः श्रुत्वा स्वप्नं स्वप्नविदो द्विजाः ।
 तस्य जन्म कुमारस्य लक्ष्मीधर्मयशोभृतः ॥५१॥
 तस्य सत्त्वविशेषस्य जातौ जातिक्षयैषिणः ।
 साचला प्रचचालोर्वी तरङ्गाभिहतेव नौः ॥५२॥
 सूर्यरश्मिभिरक्लिष्टं पुष्पवर्षं पपात खात् ।
 दिग्वारणकराधूताद्वनाच्चैचरथादिव ॥५३॥

L has 44 a 1-b 5 p, c 4 p, 46 b 2-c 1 p, c 2-c 6, c 7-47 b 6 p.

- | | | |
|-------------------|-----------------------|--------------------------------|
| 44 b, यस P. | c, °द्याम्णा(?)यि P. | 45 b, बभूवसुलभैर्गुणैः P; H.c. |
| 46 c, रोकेष्य P. | 48 d, महीपते P. | 49 c, वीजक्रोध° P; C.c. |
| 50 c, षड्दन्तं P. | 51 a, विनिर्दिदिशः P. | 52 b, तरङ्गीभिर्हतेव P; C.c. |
| 53 b, °वर्ष P. | | |

दिवि दुन्दुभयो नेदुर्दीव्यतां मरुतामिव । *gen. ?*
 दिदीपेऽभ्यधिकं सूर्यः शिवश्च पवनो ववौ ॥ ५४ ॥
 तुतुषुस्तुषिताश्चैव शुद्धावासाश्च देवताः ।
 सद्धर्मवहुमानेन सत्त्वानां चानुकम्पया ॥ ५५ ॥
 समाययौ यशःकेतुं श्रेयःकेतुकरः परः ।
 बभ्राजे शान्तया लक्ष्म्या धर्मो वियहवानिव ॥ ५६ ॥
 देव्यामपि यवीयस्यामरण्यामिव पावकः ।
 नन्दो नाम सुतो जज्ञे नित्यानन्दकरः कुले ॥ ५७ ॥ *Nanda*
 दीर्घबाहुर्महावक्षाः सिंहांसो वृषभेक्षणः ।
 वपुषाम्येण यो नाम सुन्दरोपपदं दधे ॥ ५८ ॥
 मधुमास इव प्राप्तश्चन्द्रो नव इवोदितः ।
 अङ्गवानिव चानङ्गः स बभौ कान्तया श्रिया ॥ ५९ ॥
 स तौ संवर्धयामास नरेन्द्रः परया मुदा ।
 अर्थः सज्जनहस्तस्थो धर्मकामौ महानिव ॥ ६० ॥
 तस्य कालेन सत्पुत्रौ ववृधाते भवाय तौ ।
 आर्यस्यारम्भमहतो धर्मार्थाविव भूतये ॥ ६१ ॥
 तयोः सत्पुत्रयोर्मध्ये शाक्यराजो रराज सः ।
 मध्यदेश इव व्यक्तो हिमवत्पारिप्राचयोः ॥ ६२ ॥ */य*

L has (fol. 4 b) 56 c 6-d 1 p, d 8-57 a 3 p, a 4-a 8 f, b 1-b 5 p, 59 d 7-60 c 8,
 d 1-d 4 p, d 5-d 8 f, 61 a 1-a 5 p, a 6-a 8 f, b 6-b 8 f.

- 54 a, विदिवि P. b, °दीव्यता P. c, सूर्यो P. 55 b, देवताः P. c, सधर्म° P;
 H. and S.c. 56 a, समाययो P. यशःकेतुः G. 58 a b, °वचांसिंहासो P.
 59 a, मधुमासिइव P. c, अङ्गवानिवचानङ्ग P. 60 a, तौसंवर्धयामास P.
 d, महानिवा(or वो) P. 61 b, भयासती P, for L see note.

ततस्तयोः संस्कृतयोः क्रमेण नरेन्द्रसून्वोः कृतविद्ययोश्च ।

कामेष्वजस्रं प्रममाद नन्दः सर्वार्थसिद्धस्तु न संरञ्ज ॥ ६३ ॥

स प्रेक्ष्यैव हि जीर्णमातुरं च मृतं च

विमृशन् जगदनभिज्ञमार्तचित्तः ।

हृदयगतपरघृणो न विषयरतिमगम-

ज्जननमरणभयमभितो विजिघांसुः ॥ ६४ ॥

उद्वेगादपुनर्भवे मनः प्रणिधाय

स ययौ शयितवराङ्गनादनास्थः ।

निशि नृपतिनिलयनाद्वनगमनकृतमनाः

सरस इव मथितनलिनात्कलहंसः ॥ ६५ ॥

सौन्दरनन्दे महाकाव्ये राजवर्णनो नाम द्वितीयः सर्गः ।

L has 63 a 1-a 6 p, a 7-64 b 10, b 11-b 12 f, c 15 f, d 2-d 13, d 14-65 a 4 p, a 5-end.

63 a, संस्कृतयोःऽक्र० LP. b, ०सून्वोः P. c, ०जस्रममाद P. d, ०सिद्धिस्तु P.
64 b, विमृशन्जगदनभिज्ञमार्तहृदयो P, ०मार्तहृत्कः H. c, गतपरमश्रकंविषय० P (three
syllables short). d, ०भयममितमभितो LP; H.c. विजिघांसः P. 65 b, सयितवरां-
गणाद् P. d, मथित० P. कलहंसः L, कुलहंसः P. col., सौन्दरानन्दे P. द्वितीय P.

CANTO III

तपसे ततः कपिलवास्तु हयगजरथौघसंकुलं ।
 श्रीमद्भयमनुरक्तजनं स विहाय निश्चितमना वनं ययौ ॥ १ ॥
 विविधागमांस्तपसि तांश्च विविधनियमाश्रयान्मुनीन् ।
 प्रेक्ष्य स विषयतृषाकृपणाननवस्थितं तप इति न्यवर्तत ॥ २ ॥
 अथ मोक्षवादिनमराडमुपशममतिं तथोद्भूतं ।
 तत्त्वकृतमतिरूपास्य जहावयमप्यमार्गं इति मार्गकोविदः ॥ ३ ॥
 स विचारयन् जगति किं नु परममिति तं तमागमं ।
 निश्चयमनधिगतः परतः परमं चचार तप एव दुष्करं ॥ ४ ॥
 अथ नैष मार्ग इति वीक्ष्य तदपि विपुलं जहौ तपः ।
 ध्यानविषयमवगम्य परं बुभुजे वरान्नममृतत्वबुद्धये ॥ ५ ॥
 स सुवर्णपीनयुगबाहुर्ऋषभगतिरायतेक्षणः ।
 प्रक्षमवनिरुहमभ्यगमत्परमस्य निश्चयविधेर्बुभुक्षया ॥ ६ ॥
 उपविश्य तत्र कृतबुद्धिरचलधृतिरद्विराजवत् ।
 मारवलमजयदुयमथो बुबुधे पदं शिवमहार्यमव्ययं ॥ ७ ॥

L. has 1 a 1-4 c 8, (fol. 5 a) 4 c 9-7 d 13.

- 2 a, °स्तपस्सितांश्च L, °स्तपस्सिताश्च P, °स्तपस्सितांश्च S; H.c. b, °मुनी P. c, तम-
 इति LP; H.c. 3 a b, °मरराड(?)मुपशममतिरुद्भूतं P. c, °मतिरपास्य P.
 4 a, विचारयं LP. b, भ(?)न्तमा° L, हन्तमा° P; C.c. c, °नवेगतः P. 5 b, विपुलं P.
 c, व्याधिविष° FC. d, न(?)रान्नम° L, नरान्नम° P; S. and G.c. 6 a, °युगत्वाङ्ग° P.
 d, °विधेवु° P. 7 b, °राजवन् L. c, °दुर्ग्यम° LP.

अवगम्य तं च कृतकार्यममृतमनसो दिवौकसः ।

हर्षमतुलमगमन्मुदिता विमुखी तु मारपरिषत्प्रचुक्षुभे ॥ ८ ॥

सनगा च भूः प्रविचचाल हुतवहसखः शिवो ववौ ।

नेदुरपि च सुरदुन्दुभयः प्रववर्ष चाशुधरवर्जितं नभः ॥ ९ ॥

अवबुध्य चैव परमार्थमजरमनुकम्पया विभुः ।

नित्यममृतमुपदर्शयितुं स वराणसीपरिकरामयात्पुरीं ॥ १० ॥

अथ धर्मचक्रमृतनाभि धृतिमतिसमाधिनेमिमत् ।

तत्र विनयनियमारमृषिर्जगतो हिताय परिषद्यवर्तयत् ॥ ११ ॥

इति दुःखमेतदियमस्य समुदयलता प्रवर्तिका ।

शान्तिरियमयमुपाय इति प्रविभागशः परमिदं चतुष्टयं ॥ १२ ॥

अभिधाय च चिपरिवर्तमतुलमनिवर्त्यमुत्तमं ।

द्वादशनियतविकल्पमृषिर्विनिनाय कौण्डिनसगोत्रमादितः ॥ १३ ॥

स हि दोषसागरमगाधमुपधिजलमाधिजन्तुकं ।

क्रोधमदभयतरङ्गचलं प्रततार लोकमपि च व्यतारयत् ॥ १४ ॥

स विनीय काशिषु गयेषु बहुजनमथो गिरिव्रजे ।

पिच्यमपि परमकारुणिको नगरं ययावनुजिघृक्षया तदा ॥ १५ ॥

विषयात्मकस्य हि जनस्य बहुविविधमार्गसेविनः ।

सूर्यसदृशवपुरभ्युदितो विजहार सूर्य इव गौतमस्तमः ॥ १६ ॥

L has 8 a 1-9 b 7, b 8-c 9 p, c 10-11 b 4, b 5-b 6 p, b 7-d 4 f, 12 c 3-13 c 2, c 3-c 4 p,
c 5-c 9, c 10 p, c 11-d 2 f, 15 a 1-c 7, c 8-d 6 p, d 7-d 10 f.

8 a, तेन P. 9 b, प्रिवो(यो)ववौ P. d, ०धरर्जितं P. 10 d, वराणसां LPC,
वराणसां H. ०त्पुरी P. 11 c d, ०मृषिजगतो P. 12 c, सान्तिं P.
13 b, ०नित्यमु P. c d, ०मपिर्विं P, ०मतिर्विं H. 14 c, ०तरंगचपल P; H.c.
4 d, चाप्य(?)तारयत् P. 15 a, काशिषु P. b, गिरिव्रते P.

अभितस्ततः कपिलवास्तु परमशुभवास्तुसंस्तुतं ।
 वस्तुमतिशुचि शिवोपवनं स ददर्श निःस्पृहतया यथा वनं ॥१७॥
 अपरिग्रहः स हि बभूव नियतमतिरात्मनीश्वरः ।
 नैकविधभयकरेषु किमु स्वजनस्वदेशजनमिचवस्तुषु ॥१८॥
 प्रतिपूजया न स जहर्ष न च शुचमवज्ञयागमत् ।
 निश्चितमतिरसिचन्दनयोर्न जगाम दुःखसुखयोश्च विक्रियां ॥१९॥
 अथ पार्थिवः समुपलभ्य सुतमुपगतं तथागतं ।
 तूर्णमबहुतुरगानुगतः सुतदर्शनोत्सुकतयाभिनिर्ययौ ॥२०॥
 सुगतस्तथागतमवेक्ष्य नरपतिमधीरमाशया ।
 शेषमपि च जनमश्रुमुखं विनिनीषया गगनमुत्पपात ह ॥२१॥
 स विचक्रमे दिवि भुवीव पुनरुपविवेश तस्थिवान् ।
 निश्चलमतिरशयिष्ट पुनर्बहुधाभवत्पुनरभूत्तथैकधा ॥२२॥
 सलिले क्षिताविव चचार जलमिव विवेश मेदिनीं ।
 मेघ इव दिवि ववर्ष पुनः पुनरज्ज्वलन्नव इवोदितो रविः ॥२३॥
 युगपज्ज्वलन् ज्वलनवच्च जलमवसृजंश्च मेघवत् ।
 तप्तकनकसदृशप्रभया स बभौ प्रदीप्त इव सन्ध्यया घनः ॥२४॥

L has 17 c 5-c 9, c 10-d 3 p, d 4-d 10, d 11-d 13 p, 18 a 1-a 5, (fol. 5 b) 20 a 3-a 9 p,
 a 10-b 1 f, b 2-b 10 p, c 1-c 2 f, c 3-c 9 p, 22 c 9-23 b 1, b 2 f.

17 b, शुभचासु° P. c, वास्तु° C. d, निस्पृह° LP. 18 a, अपरिग्रहः L,
 अपरिग्रहस्य P. d, स्वदेशेन° P. 19 c, चन्द्रन° P. d, सुखदुःख° P; H.c
 20 b, सुगतसु° P. c, वर्णमवज्ञ° P, with त above first व and न्य above ज्ञ. 21 a, मपि च P;
 G.c. b, मासया (मानसतया) P. c, शेषम° P. 22 a b, भुवीवपुनरुपविवेध P; C.c.
 c, मतिरसयिषु P, *** पु L, गतिर° G; H.c. d, पुनर्बहुधा L. तथैकधा P; C.c.
 23 c, दिवि वर्ष P. d, पुनरज्ज्व° P; J.c. 24 b, सज्ज P.

तमुदीक्ष्य हेममणिजालवलयिनमिवोत्थितं ध्वजं ।
 प्रीतिमगमदतुलां नृपतिर्जनता नताश्च बहुमानमभ्ययुः ॥ २५ ॥
 अथ भाजनीकृतमवेक्ष्य मनुजपतिमृद्धिसंपदा ।
 पौरजनमपि च तत्प्रवणं निजगाद धर्मविनयं विनायकः ॥ २६ ॥
 नृपतिस्ततः प्रथममाप फलममृतधर्मसिद्धयोः ।
 धर्ममतुलमधिगम्य मुनेर्मुनये ननाम स यतो गुराविव ॥ २७ ॥
 बहवः प्रसन्नमनसोऽथ जननमरणार्तिभीरवः ।
 शाक्यतनयवृषभाः कृतिनो वृषभा इवानलभयात्प्रवव्रजुः ॥ २८ ॥
 विजहुस्तु येऽपि न गृहाणि तनयपितृमात्रपेक्षया ।
 तेऽपि नियमविधिमामरणाज्जगृहुश्च युक्तमनसश्च दधिरे ॥ २९ ॥
 न जिहिंस सूक्ष्ममपि जन्तुमपि परवधोपजीवनः ।
 किंवत् विपुलगुणः कुलजः सदयः सदा किमु मुनेरुपासया ॥ ३० ॥
 अकृशोद्यमः कृशधनोऽपि परपरिभासहोऽपि सन् ।
 नान्यधनमपजहार तथा भुजगादिवान्यविभवाद्धि विव्यथे ॥ ३१ ॥
 विभवान्वितोऽपि तरुणोऽपि विषयचपलेन्द्रियोऽपि सन् ।
 नैव च परयुवतीरगमत्परमं हि ता दहनतोऽप्यमन्यत ॥ ३२ ॥

L has 25 a 10-26 a 4, a 5-a 10 p, b 1-b 5, b 6 f, 27 d 3 28 d 13, 29 a 1-a 4 p, a 5-b 10 f,
 30 a 10-b 1 f, b 2-31 b 13, 32 a 1-a 6 p, a 10-c 5 p, c 6-d 13.

25 b, °वोर्धितं L, °वोर्धितं P. 26 cd, तत्प(त्प्रस)वेनन्निज° P. 28 a, प्रसन्न° L,
 प्रसन्ने° P. c, °तनाय° P. d, °वव्रजः P. 29 b, °पिचमात्र्य° L apparently
 and P. d, दधिरे P, दधिरे H; J.c. 30 a, जतुम° P. b, °जीवमः P.
 d, विमु P. 31 a, कृषधनो LP. b, सत् LP. 32 d, °त्परम P, °त्परमा H.

अनृतं जगाद न च कश्चि-
 दृतमपि जजल्प नाप्रियं ।
 श्रद्धामपि च न जगावहितं
 हितमप्युवाच न च पैशुनाय यत् ॥ ३३ ॥

मनसा लुलोभ न च जातु परवसुषु गृह्यमानसः ।
 काममुखममुखतो विमृशन्विजहार तृप्त इव तत्र सज्जनः ॥ ३४ ॥
 न परस्य कश्चिदपघातमपि च सघृणो व्यचिन्तयत् ।
 मातृपितृसुतसुहृत्सदृशं स ददर्श तत्र हि परस्परं जनः ॥ ३५ ॥
 नियतं भविष्यति परत्र भवदपि च भूतमप्यथो ।
 कर्मफलमपि च लोकगतिर्नियतेति दर्शनमवाप साधु च ॥ ३६ ॥

इति कर्मणा दशविधेन
 परमकुशलेन भूरिणा ।
 भ्रंशिनि शिथिलगुणोऽपि युगे
 विजहार तत्र मुनिसंश्रयाज्जनः ॥ ३७ ॥

न च तत्र कश्चिदुपपत्तिमुखमभिललाष तैर्गुणैः ।
 सर्वमशिवमवगम्य भवं भवसंक्षयाय ववृते न जन्मने ॥ ३८ ॥
 अकथंकथा गृहिण एव परमपरिशुद्धदृष्टयः ।
 स्रोतसि हि ववृतिरे बहवो रजसस्तनुत्वमपि चक्रिरे परे ॥ ३९ ॥

L has 33 a 1-35 a 4, (fol. 6 a) 34 a 5-39 d 13.

33 a, अनृते P. c, LP om. च; H.c. 34 b, गृ(व)द्व° P. c d, विमृशद्वि° LP.
 d, नृपरव P. 35 a, °घाटम° P. b, °चिन्तयेत् P. 37 c, °गुणेऽपि C, see notes
 for L. 38 a, नचतत्र P. °पपत्ति° P. b, तेगुणैः P. 39 a, ग्रहिण P.
 c, स्रोतसिहीन(?)ततरे P. d, रजसत्वम° P, with त added above after त्व. पुरे G.

ववृतेऽच योऽपि विषमेषु

विभवसदृशेषु कश्चन ।

त्यागविनयनियमाभिरतो

विजहार सोऽपि न चचाल सत्पथात् ॥४०॥

अपि च स्वतोऽपि परतोऽपि न भयमभवन्न दैवतः ।

तत्र च सुमुखसुभिक्षुणैर्जहृषुः प्रजाः कृतयुगे मनोरिव ॥४१॥

इति मुदितमनामयं निरापत्कुरुरघुपूरुपुरोपमं पुरं तत् ।

अभवदभयदैशिके महर्षौ विहरति तत्र शिवाय वीतरागे ॥४२॥

इति सौन्दरनन्दे महाकाव्ये तथागतवर्णनो नाम तृतीयः सर्गः ।

L has 40 a 1-41 d 1, d 2-d 13 p, 42 a 1-a 8, a 9 p, a 10-b 4 f, b 10-b 12 f, b 13-c 9 p,
c 10-end.

40 a, विषयेषु S. 41 c, तत्रचमुख° LC, तत्रचमुधिसु° P. ed, °गुणैर्जहृ° P.
d, कृतयुगेराज्ञोमनोरिव LP; S.c. 42 a b, °पत्कुर° P. c, अभवभय° LPC; H.c.
col., सौन्दरा° P. तृतीय P.

CANTO IV

मुनौ ब्रुवाणेऽपि तु तच्च धर्मं धर्मं प्रति ज्ञातिषु चादृतेषु ।
 प्रासादसंस्थो मदनैककार्यः प्रियासहायो विजहार नन्दः ॥१॥
 स चक्रवाक्येव हि चक्रवाकस्तया समेतः प्रियया प्रियार्हः ।
 नाचिन्तयद्वैश्रमणं न शक्रं तत्स्थानहेतोः कुत एव धर्मं ॥२॥
 लक्ष्म्या च रूपेण च सुन्दरीति स्तम्भेन गर्वेण च मानिनीति ।
 दीप्त्या च मानेन च भामिनीति यातो वभाषे त्रिविधेन नाम्ना ॥३॥
 सा हासहंसा नयनद्विरेफा पीनस्तनात्युन्नतपद्मकोशा ।
 भूयो वभासे स्वकुलोदितेन स्त्रीपद्मिनी नन्ददिवाकरेण ॥४॥
 रूपेण चात्यन्तमनोहरेण रूपानुरूपेण च चेष्टितेन ।
 मनुष्यलोके हि तदा बभूव सा सुन्दरी स्त्रीषु नरेषु नन्दः ॥५॥
 सा देवता नन्दनचारिणीव कुलस्य नन्दीजननश्च नन्दः ।
 अतीत्य मर्त्याननुपेत्य देवान् सृष्टावभूतामिव भूतधात्रा ॥६॥
 तां सुन्दरीं चेन्न लभेत नन्दः सा वा निषेवेत न तं नतभूः ।
 द्वन्द्वं ध्रुवं तद्विकलं न शोभेतान्योन्यहीनाविव रात्रिचन्द्रौ ॥७॥

L has 1 a 1-a 3 p, a 4-a 9, a 10-b 2 f, 2 b 5-b 7 f, b 8-d 7, d 8-d 11 f, 3 b 7-b 9 f,
 4 c 9-5 a 3, a 4-b 1 p, (fol. 6 b) 7 a 7-a 11, b 1-c 11 p.

1 a, मनो P. 2 d, °हृतोःकृतएवधर्मं P, कृत एव धर्मः C. 3 a, रूपेण P.
 b, भामिनीति G. c, भामेन Gu. मानिनीति G. d, यानो P, यासी C.
 4 b, °लुपद्मकोसा P, °भुन्नत° C. d, °पद्मिनी P. 5 d, स्त्रीषु P.

कन्दर्परयोरिव लक्ष्यभूतं प्रमोदनान्द्योरिव नीडभूतं ।
 प्रहर्षतुष्ट्योरिव पात्रभूतं द्वन्द्वं सहारंस्त मदान्धभूतं ॥ ८ ॥
 परस्परोद्दीक्षणतत्पराक्षं परस्परव्याहृतसक्तचित्तं ।
 परस्पराश्लेषहृताङ्गरागं परस्परं तन्मिथुनं जहार ॥ ९ ॥
 भावानुरक्तौ गिरिनिर्भरस्थौ तौ किंनरीकिंपुरुषाविवोभौ ।
 चिक्रीडतुश्चाभिविरेजतुश्च रूपश्रियान्योन्यमिवाक्षिपन्तौ ॥ १० ॥
 अन्योन्यसंरागविवर्धनेन तद्वन्द्वमन्योन्यमरीरमच्च ।
 क्लमान्तरेऽन्योन्यविनोदनेन सलीलमन्योन्यममीमदच्च ॥ ११ ॥
 विभूषयामास ततः प्रियां स सिधेविषुक्तां न मृजावहार्थं ।
 स्वेनैव रूपेण विभूषिता हि विभूषणानामपि भूषणं सा ॥ १२ ॥
 दत्त्वाथ सा दर्पणमस्य हस्ते ममायतो धारय तावदेनं ।
 विशेषकं यावदहं करोमीत्युवाच कान्तं स च तं बभार ॥ १३ ॥
 भर्तुस्ततः श्मश्रु निरीक्षमाणा विशेषकं सापि चकार तादृक् ।
 निश्वासवातेन च दर्पणस्य चिकित्सयित्वा निजघान नन्दः ॥ १४ ॥
 सा तेन चेष्टाललितेन भर्तुः शाठ्येन चान्तर्मनसा जहास ।
 भवेच्च रुष्टा किल नाम तस्मै ललाटजिह्वां भृकुटिं चकार ॥ १५ ॥

L has 9 c 9-10 b 2, b 3-b 4 f, 12 b 3-13 a 10, a 11-b 1 p, b 6-b 7 p, b 8-b 11, c 1 p,
 14 d 6-15 d 11.

8 a, लक्ष्मं P. d, सहारस्त P. 9 b, परस्परं व्या° P; H.c. d, तन्मिथुनं LP.
 जहार: P. 10 c, चिक्रीड° P. °श्चापि विरेज° C. 11 c, क्ल(or हू ?)मान्तरेनर्थवले-
 हरे(ते)न P, क्लमान्तरे तर्पवलेन तेन C. d, सरीलम° P. 12 a, पऽ(?)यां P; C.c.
 b, सिधोविषु° P. c, रूपेण P. 13 c, करोमि° P. 14 a, ततश्मश्रुश्रुनिराध्यमाणा P,
 निरूप्यमाणा C, निरूपयन्ती H, निरूपयणा S. b, °कंभासापिषि (or पि) P; G.c.
 d, चिकित्सयित्वा P, किञ्चिच्छुचित्वं Gu. 15 b, साध्येनचातुर्मणसा P. c, भूत्वा च G.
 d, °जिह्वा P.

चिक्षेप कर्णोत्पलमस्य चांसे करेण सव्येन मदालसेन ।
 पञ्चाङ्गुलिं चार्धनिमीलिताक्षे वक्त्रेऽस्य तामेव विनिर्दुधाव ॥ १६ ॥
 ततश्चलच्चूपुरयोक्त्रिताभ्यां नखप्रभोज्ञासितराङ्गुलिभ्यां ।
 पद्मां प्रियाया नलिनीपमाभ्यां मूर्ध्ना भयान्नाम ननाम नन्दः ॥ १७ ॥
 स मुक्तपुष्पोन्मिषितेन मूर्ध्ना ततः प्रियायाः प्रियकृद्वभासे ।
 सुवर्णवेद्यामनिलावभग्नः पुष्पातिभारादिव नागवृक्षः ॥ १८ ॥
 सा तं स्तनोद्धर्तितहारयष्टिस्तथापयामास निपीड्य दोर्भ्यां ।
 कथं कृतोऽसीति जहास चोच्चैर्मुखेन साचीकृतकुण्डलेन ॥ १९ ॥
 पत्युस्ततो दर्पणसक्तपाणेर्मुहुर्मुहुर्वक्त्रमवेक्षमाणा ।
 तमालपञ्चार्द्रतले कपोले समापयामास विशेषकं तत् ॥ २० ॥
 तस्या मुखं तत्सतमालपत्रं ताम्राधरौष्टं चिकुरायताक्षं ।
 रक्ताधिकायं पतितद्विरेफं सशैवलं पद्ममिवावभासे ॥ २१ ॥
 नन्दस्ततो दर्पणमादरेण विभ्रज्जदामण्डनसाक्षिभूतं ।
 विशेषकावेक्षणकेकराक्षो लङ्घन्प्रियाया वदनं ददर्श ॥ २२ ॥
 तत्कुण्डलादष्टविशेषकान्तं कारणवक्त्रिष्टमिवारविन्दं ।
 नन्दः प्रियाया मुखमीक्षमाणो भूयः प्रियानन्दकरो बभूव ॥ २३ ॥
 विमानकल्पे स विमानगर्भे ततस्तथा चैव ननन्द नन्दः ।
 तथागतश्चागतभैक्षकालो भैक्षाय तस्य प्रविवेश वेश्म ॥ २४ ॥

L has 16 a 1-a 10, a 11 p, b 1-b 3 f, b 9-c 2 f, c 3-d 2 p, d 3-d 8 f, 17 a 5-b 5 f,
 b 6-22 a 4, (fol. 7 a) 22 a 5-24 d 11.

16 a, चांसे P. c, पञ्चाङ्गुलिं Gu. चाङ्ग (or द्वं) P. 17 a, योक्त्रिताभ्यां P.
 b, प्रभोज्ञासितराङ्गुलिं P, वराङ्गुलिं G. 18 c, मणिन्नावं P. 19 a, यस्ति P.
 b, रूथापया L. c d, चोच्चैर्मुखेन L, जोच्चैर्मुखेन P. 20 b, मुहुर्मुहुर्वं P.
 d, समाधयामास PC, समाप(?) L; H.c. 21 b, रायतत्रं P. 22 b, भूतः P.
 c, विसेषकावेक्षणं P. 23 a, लादस्तं P. b, क्लिप्तं P. c, माणौ P.

अवाङ्मुखो निष्प्रणयश्च तस्थौ भ्रातृगृहेऽन्यस्य गृहे यथैव ।
 तस्मादथो प्रेथजनप्रमादाद्भिक्षामलब्धैव पुनर्जगाम ॥ २५ ॥
 काचित्पिपेषाङ्गविलेपनं हि वासोऽङ्गना काचिदवासयच्च ।
 अयोजयत्तानविधिं तथान्या जयन्थुरन्याः सुरभीः स्रजश्च ॥ २६ ॥
 तस्मिन् गृहे भर्तुरतश्चरन्त्यः क्रीडानुरूपं ललितं नियोगं ।
 काश्चिन्न बुद्धं ददृशुर्युवत्यो बुद्धस्य वैषा नियतं मनीषा ॥ २७ ॥
 काचिन्स्थिता तत्र तु हर्म्यपृष्ठे गवाक्षपक्षे प्रणिधाय चक्षुः ।
 विनिष्पतन्तं सुगतं ददर्श पयोदगर्भादिव दीप्नमर्कं ॥ २८ ॥
 सा गौरवं तत्र विचार्य भर्तुः स्वया च भक्त्यार्हतयार्हतश्च ।
 नन्दस्य तस्थौ पुरतो विवक्षुस्तदाज्ञया चेति तदाचचक्षे ॥ २९ ॥
 अनुग्रहायास्य जनस्य शङ्के गुरुर्गृहं नो भगवान्प्रविष्टः ।
 भिक्षामलब्ध्वा गिरमासनं वा शून्यादरण्यादिव याति भूयः ॥ ३० ॥
 श्रुत्वा महर्षेः स गृहप्रवेशं सत्कारहीनं च पुनःप्रयाणं ।
 चचाल चित्राभरणाभरसङ्कल्पदुमो धूत इवानिलेन ॥ ३१ ॥
 कृत्वाञ्जलिं मूर्धनि पद्मकल्पं ततः स कान्तां गमनं ययाचे ।
 कर्तुं गमिष्यामि गुरौ प्रणामं मामभ्यनुज्ञातुमिहार्हसीति ॥ ३२ ॥
 सा वेपमाना परिसस्वजे तं शालं लता वातसमीरितेव ।
 ददर्श चाशुस्रुतलोलनेत्रा दीर्घं च निश्चस्य वचोऽभ्युवाच ॥ ३३ ॥

L has 25 a 1-28 b 1, b 2-c 2 p, c 3-d 3, d 4-d 10 p, d 11-30 b 7, b 8-b 10 f, b 11-c 4,
 c 5-c 7 f, 31 b 8-c 7 f, c 8-c 11 p, d 1-32 b 10, b 11-c 11 f, d 7-d 10 f.

25 a, निष्प्रणयश्च P. b, भ्रातृगृहे L, भ्रान्तगृहे P. d, °मलब्धेव LP; C.c. 26 a, पि-
 पेधातु° (or न्व°?) L, पिपेधान्व° P; H.c. d, जगन्त्यु° L. 27 a, तस्मिन्गृहे P.
 b, ललितं LPC. c, ददृशु° L. 28 c, विनिष्प° P. 29 b, °याहतश्च P.
 30 a, अनुग्रहाया° P. b, °प्रविस्तः P. c, °लब्ध्वा P. 31 b, °प्रयाणं P. c d, P om. छ.
 32 a, महर्षि P. मयकल्पं L. c, कर्तुं P. 33 b, शालं P. d, दीर्घ P.

नाहं यियासोर्गुरुदर्शनार्थमर्हामि कर्तुं तव धर्मपीडां ।
 गच्छार्यपुत्रैहि च शीघ्रमेव विशेषको यावदयं न शुष्कः ॥३४॥
 सचेद्भवेस्त्वं खलु दीर्घसूत्रो दण्डं महान्तं त्वयि पातयेयं ।
 मुहुर्मुहुस्त्वां शयितं कुचाभ्यां विबोधयेयं च न चालपेयं ॥३५॥
 अथाप्यनाश्यानविशेषकायां मय्येष्यसि त्वं त्वरितं ततस्त्वां ।
 निपीडयिष्यामि भुजद्वयेन निर्भूषणेनार्द्रविलेपनेन ॥३६॥
 इत्येवमुक्तश्च निपीडितश्च तयासवर्णस्वनया जगाद ।
 एवं करिष्यामि विमुञ्च चण्डि यावद्गुरुदूरगतो न मे सः ॥३७॥
 ततः स्तनोद्धर्तितचन्दनाभ्यां मुक्तो भुजाभ्यां न तु मानसेन ।
 विहाय वेषं मदनानुरूपं सत्कारयोग्यं स वपुर्वभार ॥३८॥
 सा तं प्रयान्तं रमणं प्रदध्यौ प्रध्यानशून्यस्थितनिश्चलाक्षी ।
 स्थितोच्चकर्णा व्यपविद्धशष्पा भ्रान्तं मृगं भ्रान्तमुखी मृगीव ॥३९॥
 दिदृक्षयाक्षिप्तमना मुनेस्तु नन्दः प्रयाणं प्रति तत्परे च ।
 विवृत्तदृष्टिश्च शनैर्ययौ तां करीव पश्यन् स लङ्कतरेणुं ॥४०॥
 छातोदरीं पीनपयोधरोरुं स सुन्दरीं रुक्मदरीमिवाद्रेः ।
 काक्षेण पश्यन्न ततर्प नन्दः पिवन्निवैकेन जलं करेण ॥४१॥

L has 34 a 9 p, a 10-c 8, c 9-d 1 f, d 2 d 5, d 6 f, (fol. 7 b) 36 c 8-d 6, d 7-37 a 5 p,
 a 6-b 1 f, 39 a 11-b 1 f, b 2-d 6, d 7-d 9 f, 40 a 6-a 7 f, b 5-b 9 p, 41 c 9 f, c 10-d 11.

34 a, °सोर्गुरु° P. b, कर्तुं P. °पी(पा)डां L. c, °पुत्रैहि P. 35 b, महान्त P.
 c, सयितं P. d, चालयेयं PC; J. and G.c. 36 a, °काया P. d, विभूषणेनार्द्र° P.
 37 b, °सवल्लेखनया P, स वेषु° C. जगाम P; G.c. c, विमुचचण्डे P. d, °गुरु-
 न्दूर° P. 38 a, तत P. b, मानसेन P. d, तत्कार° P, तत्काल° C. d, वपु° P.
 39 b, °शून्यस्थिर° G. c, स्थितोच्च° G. 40 b, प्रयानं P. c, विवृत्ति° P.
 41 b, सुन्दरीरुक्म° P. c, P om. one t.

तं गौरवं बुद्धगतं चकर्ष भार्यानुरागः पुनराचकर्ष ।
 सोऽनिश्चयान्नापि ययौ न तस्थौ तुरंस्तरङ्गेष्विव राजहंसः ॥४२॥
 अदर्शनं तूपगतश्च तस्या हर्म्यात्ततश्चावततार तूर्णं ।
 श्रुत्वा ततो नूपुरनिस्वनं स पुनर्ललम्बे हृदये गृहीतः ॥४३॥
 स कामरागेण निगृह्यमाणो धर्मानुरागेण च कृष्यमाणः ।
 जगाम दुःखेन विवर्त्यमानः स्रवः प्रतिस्रोत इवापगायाः ॥४४॥
 ततः क्रमैर्दीर्घतमैः प्रचक्रमे कथं नु यातो न गुरुर्भवेदिति ।
 स्वजेय तां चैव विशेषकप्रियां कथं प्रियामार्द्रविशेषकामिति ॥४५॥
 अथ स पथि ददर्श मुक्तमानं पितृनगरेऽपि तथागताभिमानं ।
 दशबलमभितो विलम्बमानं ध्वजमनुयान इवैन्द्रमर्च्यमानं ॥४६॥
 सौन्दरनन्दे महाकाव्ये भार्यायाचितको नाम चतुर्थः सर्गः ।

L has 42 a 1-d 1, d 2-d 6 p, d 7-d 11, 43 a 1-a 5 f, c 2-c 9 f, d 9-44 a 7 p, a 8-45 b 12,
 c 1-c 7 p, c 8-end.

42 a, तगौर° P. d, तरंस्त° PC, तु(or नु)रंस्त° L. 43 a, अदर्शनंभूयगतंश्च P,
 °नीभूय H, °नीभूय गते च तस्मिन् G. 44 c, निवर्त्यमानः G. 45 c, ताचैव P.
 d, °माद्रिंविशे° P. 46 a, P om. one द. b, तथा गता° C. col., सौन्दरा° P.
 °याचितको P. चतुर्थ P.

CANTO V

अथावतीर्याश्चरथद्विपेभ्यः शाक्या यथास्वर्द्धिं गृहीतवेष्टाः ।
 महापणेभ्यो व्यवहारिणश्च महामुनौ भक्तिवशात्प्रणेमुः ॥१॥
 केचित्प्रणम्यानुययुर्मुहूर्तं केचित्प्रणम्यार्थवशेन जग्मुः ।
 केचित्स्वकेष्वावसथेषु तस्थुः कृत्वाञ्जलीन्वीक्षणतत्पराक्षाः ॥२॥
 बुद्धस्ततस्तत्र नरेन्द्रमार्गे स्रोतो महद्भक्तिमतो जनस्य ।
 जगाम दुःखेन विगाहमानो जलागमे स्रोत इवापगायाः ॥३॥
 अथो महद्भिः पथि संपतद्भिः संपूज्यमानाय तथागताय ।
 कर्तुं प्रणामं न शशाक नन्दस्तेनाभिरेमे तु गुरोर्महिम्ना ॥४॥
 स्वं चावसङ्गं पथि निर्मुमुक्षुर्भक्तिं जनस्यान्यमतेश्च रक्षन् ।
 नन्दं च गेहाभिमुखं जिघृक्षन्मार्गे ततोऽन्यं सुगतः प्रपेदे ॥५॥
 ततो विविक्तं च विविक्तचेताः सन्मार्गविन्मार्गमभिप्रतस्थे ।
 गत्वायतश्चाग्यतमाय तस्मै नान्दीविमुक्ताय ननाम नन्दः ॥६॥
 शनैर्ब्रजन्नेव स गौरवेण पटावृतांसो विनतार्धकायः ।
 अधोनिवद्धाञ्जलिरूर्ध्वनेत्रः सगद्गदं वाक्यमिदं वभाषे ॥७॥

L has 1 a 1-4 b 3, (fol. 8 a) 4 b 4-7 d 11.

- 1 b, यथामूर्द्धिगृहीतवेष्टी P. 2 a, °महर्त्तं P. b, °वसे (m.) नुजग्मुः P. d, °तत्प-
 राक्षा P. 3 b, चोतो P. °भक्तिमतो P. d, जरागमे P. इवापगयाः LP.
 4 b, सपू (or पूं) ज्य° L. d, शुरोर्म° P. 5 a b, निम्यमुबुभक्ति P. c, जिघिचंन् P.
 d, प्रपेदे P. 7 a b, गौरवेणपटावृतासो P. c, °निवद्धञ्जलिश्च P. d, सगद्गदरा-
 क्यमिदं वभाषे P.

प्रासादसंस्थो भगवन्तमन्तःप्रविष्टमश्रीषमनुग्रहाय ।
 अतस्त्वरानहमभ्युपेतो गृहस्य कक्ष्यामहतोऽभ्यसूयन् ॥८॥
 तत्साधु साधुप्रिय मत्प्रियार्थं तत्रास्तु भिक्षूत्तम भैक्षकालः ।
 असौ हि मध्यं नभसो यियासुः कालं प्रतिस्मारयतीव सूर्यः ॥९॥
 इत्येवमुक्तः प्रणतेन तेन स्नेहाभिमानोन्मुखलोचनेन ।
 तादृङ्मिहं सुगतश्चकार नाहारकृत्यं स यथा विवेद ॥१०॥
 ततः स कृत्वा मुनये प्रणामं गृहप्रयाणाय मतिं चकार ।
 अनुग्रहार्थं सुगतस्तु तस्मै पात्रं ददौ पुष्करपद्मनेत्रः ॥११॥
 ततः स लोके ददतः फलार्थं पात्रस्य तस्याप्रतिमस्य पात्रं ।
 जयाह चापयहणक्षमाभ्यां पद्मोपमाभ्यां प्रयतः कराभ्यां ॥१२॥
 पराङ्मुखस्त्वन्यमनस्कमाराद्विज्ञाय नन्दः सुगतं गतास्थं ।
 हस्तस्थपात्रोऽपि गृहं यियासुः ससार मार्गान्मुनिमीक्षमाणः ॥१३॥
 भार्यानुरागेण यदा गृहं स पात्रं गृहीत्वापि यियासुरेव ।
 विमोहयामास मुनिस्ततस्तं रथ्यामुखस्यावरणेन तस्य ॥१४॥
 निर्मोक्षबीजं हि ददर्श तस्य ज्ञानं मृदु क्लेशरजश्च तीव्रं ।
 क्लेशानुकूलं विषयात्मकं च नन्दं यतस्तं मुनिराचकर्ष ॥१५॥
 संक्लेशपक्षो द्विविधश्च दृष्टस्तथा द्विकल्पो व्यवदानपक्षः ।
 आत्माश्रयो हेतुवलाधिकस्य बाह्याश्रयः प्रत्ययगौरवस्य ॥१६॥

L has 8a1-12d11, 13a1-a3f, a9-b4p, b5-c1, c2-c10p, c11-14c11, d1-d11,
 15a1-a2f, a8-b1, b2p, 16b3-b8f, b9-b10p, b11-c11, d1-d11p.

9 b, तत्रास्तु P. 10a, इत्येव P. प्रणयेन L, प्रणयेतेनेन P; G.c. c, P. om. द्वि.
 cd, 'यकालान्महार' P. 12 a, ततस्तु P. फलार्थं P. c, 'ग्रहण' P. 13 a, परा-
 ङ्मुखस्थियामुन्यमं P, पराङ्मुखत्वं C. ab, 'मारावि' P. 14 c, वितोहं P.
 15 a, निर्व्योचं P. b, ज्ञानमृदुं P. तीव्रः P. cd, क्लेशाकूलान्विषयास्त(?) त्त?) तच्चनन्द P.
 16 a, संक्लेशयचो P. c, आत्माश्रया P.

अयत्नतो हेतुबलाधिकस्तु निर्मुच्यते घट्टितमात्र एव ।
 यत्नेन तु प्रत्ययनेयबुद्धिर्विमोक्षमाप्नोति पराश्रयेण ॥ १७ ॥
 नन्दः स च प्रत्ययनेयचेता यं शिश्त्रिये तन्मयतामवाप ।
 यस्मादिमं तत्र चकार यत्नं तं स्नेहपङ्कान्मुनिरुज्जिहीर्षन् ॥ १८ ॥
 नन्दस्तु दुःखेन विचेष्टमानः शनैरगत्या गुरुमन्वगच्छत् ।
 भार्यामुखं वीक्षणलोलनेत्रं विचिन्तयन्नाद्र्विशेषकं तत् ॥ १९ ॥
 ततो मुनिस्तं प्रियमाल्यहारं वसन्तमासेन कृताभिहारं ।
 निनाय भयप्रमदाविहारं विद्याविहाराभिमतं विहारं ॥ २० ॥
 दीनं महाकारुणिकस्ततस्तं दृष्ट्वा मुहूर्तं करुणायमानः ।
 कोरेण चक्राङ्कतलेन मूर्ध्नि पस्पर्शं चैवेदमुवाच चैनं ॥ २१ ॥
 यावन्न हिंस्रः समुपैति कालः शमाय तावत्कुरु सौम्य बुद्धिं ।
 सर्वास्ववस्थास्विह वर्तमानः सर्वाभिसारेण निहन्ति मृत्युः ॥ २२ ॥
 साधारणात्स्वप्ननिभादसाराल्लोलं मनः काममुखान्नियच्छ ।
 हव्यैरिवाग्नेः पवनेरितस्य लोकस्य कामैर्न हि तृप्तिरस्ति ॥ २३ ॥
 श्रद्धाधनं श्रेष्ठतमं धनेभ्यः प्रज्ञारसस्तृप्तिकरो रसेभ्यः ।
 प्रधानमध्यात्ममुखं सुखेभ्यो विद्यारतिर्दुःखतमा रतिभ्यः ॥ २४ ॥
 हितस्य वक्ता प्रवरः सुहृद्भ्यो धर्माय खेदो गुणवान् श्रमेभ्यः ।
 ज्ञानाय कृत्यं परमं क्रियाभ्यः किमिन्द्रियाणामुपगम्य दास्यं ॥ २५ ॥

L has 17 a 1-a 9 f, 18 d 11 p, 19 a 1-a 4, (fol. 8 b) 19 a 5-b 5 p, 21 c 1-22 a 11, b 1-c 2 f, c 10 p, d 1-d 3, 23 d 4-d 6 f, d 7-25 a 8, a 9-b 2 p, b 11-c 5 p, c 6-c 11, d 1-d 9 p, d 10-d 11.

17 d, पराययं (or य) न P. 18 a, प्रत्ययनेप्रचेता P; C.c. c, चत्र P. d, तस्नेह° P, तस्नेह° C; G.c. °रुज्जिहीर्षन् P. 19 a, दुःखेन L. d, विचिचेयन्नाद्र° P. 20 c, भयंप्र° P; C.c. 21 a, P om. का. b, करुणायतानः P. c, मुद्धि P. 22 a, काल P. b, शौम्य P. c, वत्तमानं P, L om. नः, वर्तमानं C. 23 b, °मुखां-नि° P. 24 a, श्रिष्टतमं P. c, सुखेभ्यो P. d, विद्या° C. 25 a, सुहृद्भ्यो P. b, ख (or खं) दो P. c, प्रियाभ्यः PC; G.c. d, कामेन्द्रि° P.

तन्निश्चितं भीक्कमशुग्वियुक्तं परेष्वनायत्तमहार्यमन्यैः ।

नित्यं शिवं शान्तिमुखं वृणीष्व किमिन्द्रियार्थार्थमनर्थमूढा ॥ २६ ॥

✓ जरासमा नास्त्यमृजा प्रजानां व्याधेः समो नास्ति जगत्पनर्थः ।

मृत्योः समं नास्ति भयं पृथिव्यामेतत्तदयं खल्ववशेन सेव्यं ॥ २७ ॥

✓ स्नेहेन कश्चिन्न समोऽस्ति पाशः स्रोतो न तृष्णासममस्ति हारि ।

रागाग्निना नास्ति समस्तथाग्निस्तच्चेत्तदयं नास्ति सुखं च तेऽस्ति ॥ २८ ॥

अवश्यभावी प्रियविप्रयोगस्तस्माच्च शोको नियतं निषेव्यः ।

शोकेन चोन्मादमुपेयिवांसो राजर्षयोऽन्येऽप्यवशा विचेलुः ॥ २९ ॥

प्रज्ञामयं वर्म बधान तस्मान्नो क्षान्तिनिघ्नस्य हि शोकवाणाः ।

महच्च दग्धुं भवकक्षजालं संधुक्ष्याल्पाग्निमिवात्मतेजः ॥ ३० ॥

✓ यथौषधैर्हस्तगतैः सविद्यो न दश्यते कश्चन पन्नगेन ।

तथानपेक्षो जितलोकमोहो न दश्यते शोकभुजंगमेन ॥ ३१ ॥

आस्थाय योगं परिगम्य तत्त्वं न चासमागच्छति मृत्युकाले ।

आवद्धवर्मा सुधनुः कृतास्त्रो जिगीषया शूर इवाहवस्थः ॥ ३२ ॥

इत्येवमुक्तः स तथागतेन सर्वेषु भूतेष्वनुकम्पकेन ।

धृष्टं गिरान्तर्हृदयेन सीदंस्तथेति नन्दः सुगतं वभाषे ॥ ३३ ॥

अथ प्रमादाच्च तमुज्जिहीर्षन्मत्वागमस्यैव च पात्रभूतं ।

प्रव्राजयानन्द शमाय नन्दमित्यब्रवीन्मैत्रमना महर्षिः ॥ ३४ ॥

L has 26 a 1-33 c 3, (fol. 9a) 33 c 4-34 d 11.

- 26 b, °नापत्तम° P. d, किमेन्द्रिया° P. °मूढा P. 27 a b, नास्त्यमृजाप्रजाना-
व्याधिः P. d, °वसेन P. 28 b, तृष्णासाम° P. हाचि P. d, °चय P.
29 c, चोन्माद° P. d, राजर्षयोऽन्य P. 30 a b, तस्मान्निघ्नान्ति° L, तस्मान्निघ्नान्ति° P,
तस्मात्तैश्चान्ति C, तस्मान्नो शान्ति° J. b, सोक° P. d, °याव्याग्नि° P.
31 a, यथोष° LP. सविद्यो PC. b and d, दंश्यते P. 33 d, नन्द° LP.
34 a b, तमुज्जिहीर्षम° P. b, पात्रभूत° P. d, °व्रवीमि° P.

नन्दं ततोऽन्तर्मनसा रुदन्तमेहीति वैदेहमुनिर्जगाद ।

शनैस्ततस्तं समुपेत्य नन्दो न प्रव्रजिष्याम्यहमित्युवाच ॥३५॥

श्रुत्वाथ नन्दस्य मनीषितं तद्बुद्धाय वैदेहमुनिः शशंस ।

संश्रुत्य तस्मादपि तस्य भावं महामुनिर्नन्दमुवाच भूयः ॥३६॥

मय्ययजे प्रव्रजितेऽजितात्मन्

भ्रातृष्वनुप्रव्रजितेषु चास्मान् ।

ज्ञातींश्च दृष्ट्वा व्रतिनो गृहस्थान्

संविन्नचित्तेऽस्ति न वास्ति चेतः ॥३७॥

राजर्षयस्ते विदिता न नूनं वनानि ये शिश्रियिरे हसन्तः ।

निष्ठीव्य कामानुपशान्तिकामाः कामेषु नैवं कृपणेषु सक्ताः ॥३८॥

भूयः समालोक्य गृहेषु दोषान्निशाम्य तत्त्यागकृतं च शर्म ।

नैवास्ति मोक्तुं मतिरालयं ते देशं मुमूर्षोरिव सोपसर्गं ॥३९॥

संसारकान्तारपरायणस्य शिवे कथं ते पथि नारुरुक्षा ।

आरोप्यमाणस्य तमेव मार्गं भ्रष्टस्य सार्थादिव सार्थिकस्य ॥४०॥

यः सर्वतो वेश्मनि दह्यमाने शयीत मोहान्न ततो व्यपेयात् ।

कालाग्निना व्याधिजराशिखेन लोके प्रदीप्ते स भवेत्प्रसन्नः ॥४१॥

प्रणीयमानश्च यथा वधाय मत्तो हसेच्च प्रलपेच्च वध्यः ।

मृत्यौ तथा तिष्ठति पाशहस्ते शोच्यः प्रमाद्यन्विपरीतचेताः ॥४२॥

L has 35 a 1-42 b 8, b 9-c 1 p, c 10-d 5 f, d 6 p, d 7-d 11.

- 35 b, वैदेहमुनिर्जग P. c, समयेत्य P. 36 b, मुनि L, वैदेहमुनि P. d, महा-
मुनीन P. 37 a, मर्थ P. प्रव्रजिते जि LPC. b, भातु P. चात्मान् P
c, ज्ञातीश्च दृष्ट्वा P, दृष्ट्वा L. d, संविन्नचित्ते (वि ?) ते L, संविप्रचित्ते P, संविन्न किं ते G.
38 d, कृपणेषु. 39 a, भूय P. b, °कृतं चर्म P. c, मोक्तु LP. मतिरालय (m.) लयं P.
d, मुमूर्षोरिवसोपसर्ग P, मुमूर्षोरिव or देहं मुमूर्षो G. 41 a, वेश्मनि IP.
b, मोहावततो P. c, °शिखेन P. d, प्रदीपे LP; C.c. प्रसन्नः G. 42 b, प्रलपेच्च P.

यदा नरेन्द्राश्च कुटुम्बिनश्च विहाय बन्धूश्च परियहांश्च ।
 ययुश्च यास्यन्ति च यान्ति चैव प्रियेष्वनित्येषु कुतोऽनुरोधः ॥४३॥
 किञ्चिन्न पश्यामि रतस्य यत्र तदन्यभावेन भवेन्न दुःखं ।
 तस्मात्क्वचिन्न क्षमते प्रसक्तिर्यदि क्षमस्तद्विगमान्न शोकः ॥४४॥
 तत्सौम्य लोलं परिगम्य लोकं मायोपमं चित्रमिवेन्द्रजालं ।
 प्रियाभिधानं त्यज मोहजालं छेत्तुं मतिस्ते यदि दुःखजालं ॥४५॥
 वरं हितोदर्कमनिष्टमन्नं न स्वादु यत्स्यादहितानुबन्धं ।
 यस्मादहं त्वा विनियोजयामि शिवे शुचौ वर्त्तन्नि विप्रियेऽपि ॥४६॥
 बालस्य धात्री विनिगृह्य लोष्टं यथोद्धरत्यास्यपुटप्रविष्टं ।
 तथोज्जिहीर्षुः खलु रागशल्यं तत्त्वामवोचं परुषं हिताय ॥४७॥
 अनिष्टमथौषधमातुराय ददाति वैद्यश्च यथा निगृह्य ।
 तद्वन्मयोक्तं प्रतिकूलमेतत्तुभ्यं हितोदर्कमनुग्रहाय ॥४८॥
 तद्यावदेव क्षणसंनिपातो न मृत्युरागच्छति यावदेव ।
 यावद्वयो योगविधौ समर्थं बुद्धिं कुरु श्रेयसि तावदेव ॥४९॥
 इत्येवमुक्तः स विनायकेन हितैषिणा कारुणिकेन नन्दः ।
 कर्तास्मि सर्वे भगवन्वचस्ते तथा यथाज्ञापयसीत्युवाच ॥५०॥

L has 43 a 1-a 2 p, a 11-b 5 p, b 6-44 b 1, b 2-b 5 f, b 10-c 4 f, d 2-d 6 p,
 46 a 1-a 11, b 1-b 8 p, b 9-c 7 f, 48 e 1-c 3 f, (fol. 9 b) 48 c 4-c 7 f.

43 b, बन्धूश्चपरियहाश्च P. d, प्रियेष्वनि P. 44 b, दुःखा P. c, क्षमते P.
 d, क्षमस्तदिगं P. 45 a, परिगम्य P. b, चित्रमिवेन्द्र P; H. and S.c. c, तोह-
 जालं P. d, छेत्तु P. चदि P. 46 a, वर P. ऽमणिष्टं P, ऽममिष्टं G.
 c, ऽहंणविनि P. d, शिवेश्च (or च) चौवत्सनि P; C.c. 47 a, विनिगृह्य G.
 b, ऽत्यास्यपुटं P; J. and G.c. c, तथोज्जि P. d, तत्त्वामं P. 48 a, ऽमान्तराय P.
 50 c, भगवन्व P.

आदाय वैदेहमुनिस्ततस्तं निनाय संश्लिष्य विचेष्टमानं ।
 व्ययोजयच्चाश्रुपरिप्लुताक्षं केशश्रियं छत्तनिभस्य मूर्ध्नि ॥ ५१ ॥
 अथो नतं तस्य मुखं सबाष्पं प्रवास्यमानेषु शिरोरुहेषु ।
 वक्रायनालं नलिनं तडागे वर्षोदकक्लिन्नमिवावभासे ॥ ५२ ॥

नन्दस्ततस्तरुक्पायविरक्तवासा-

श्चिन्तावशो नवगृहीत इव द्विपेन्द्रः ।

पूर्णः शशी बहुलपक्षगतः क्षपान्ते

बालातपेन परिषिक्त इवावभासे ॥ ५३ ॥

सौन्दरनन्दे महाकाव्ये नन्दप्रव्राजनो नाम पञ्चमः सर्गः ।

L has 51 a 6-b 11, c 1-c 6 p, c 7-c 9 f, d 7-d 11 f, 52 a 1-a 3 f, a 9-b 1 p, 53 b 8-b 10 p,
 b 11-end.

51 a, °स्ततस्त्वं P. b, संश्लिष्यविवेष्ट° P. c, °परिप्लुताक्षं P. d, °श्रिया G.

52 a, अथोनु(?)तं P, रतं C, अधोधृतं J; no subscript vowel according to L; G.c.

सबाष्पं P. b, प्रवास्यमानेषु H. d, वर्षोदक° P. 53 b, द्विपेन्द्रः P. c, पूर्णः

(or पुल्लः) L, पूर्णः P. col., सौन्दरा° P. P omits ना of नाम.

CANTO VI

ततो हृते भर्तरि गौरवेण प्रीतौ हृतायामरतौ कृतायां ।
 तत्रैव हर्म्योपरि वर्तमाना न सुन्दरी सैव तदा वभासे ॥ १ ॥
 सा भर्तुरभ्यागमनप्रतीक्षा गवाक्षमाक्रम्य पयोधराभ्यां ।
 द्वारोन्मुखी हर्म्यतलाल्ललक्षे मुखेन तिर्यङ्गतकुण्डलेन ॥ २ ॥
 विलम्बहारा चलयोक्ता सा तस्माद्विमानाद्विनता चकाशे ।
 तपःक्षयादप्सरसां वरेव च्युतं विमानात्प्रियमीक्षमाणा ॥ ३ ॥
 सा खेदसंस्विन्नललाटकेन निश्वासनिष्पीतविशेषकेण ।
 चिन्ताचलाक्षेण मुखेन तस्थौ भर्तारमन्यत्र विशङ्कमाना ॥ ४ ॥
 ततश्चिरस्थानपरिश्रमेण स्थितैव पर्यङ्गतले पपात ।
 तिर्यङ्क शिष्ये प्रविकीर्णहारा सपादुकैकार्धविलम्बपादा ॥ ५ ॥
 अथात्र काचित्प्रमदा सवाष्पां तां दुःखितां द्रष्टुमनीप्समाना ।
 प्रासादसोपानतलप्रणादं चकार पद्भ्यां सहसा रुदन्ती ॥ ६ ॥
 तस्याश्च सोपानतलप्रणादं श्रुत्वैव तूर्णं पुनरुत्पपात ।
 प्रीत्या प्रसक्तैव च संजहर्ष प्रियोपयानं परिशङ्कमाना ॥ ७ ॥

L has 1 a 1-a 10 f, a 11-b 7 p, b 8-c 4, c 5-d 2 f, d 3-2 a 3 p, a 4-7 d 11.

1 a, गौरवेण P. b, कृताया P. 2 d, तिर्यङ्गतं L, निर्यङ्गतं P. 3 a, 'यो-
 क्ता P. b, 'नतां P. d, च्युता P. 'मीक्षमाणा P. 4 a, खेदसंस्वि(?)न्नं L.
 b, निःश्वासं P. d, भर्तारमं P. 5 b, पर्यन्तले P. d, सपादुकैवा (perhaps
 originally कार्धं L, सपादुकैवर्द्धिविलम्बपादा P; G.c. 6 a b, सवाष्प(?) or व्य)ता-
 दुःखिता P, तादुःखितां L, सवाष्पा G. 7 c, प्रसक्तैव LPC, प्रसह्यैव G.

सा चासयन्ती वलभीपुटस्थान् पारावतान्नूपुरनिस्वनेन ।
 सोपानकुक्षिं प्रससार हर्षाद्भ्रष्टं दुकूलान्तमचिन्तयन्ती ॥ ८ ॥
 तामङ्गनां प्रेक्ष्य च विप्रलब्धा निश्चस्य भूयः शयनं प्रपेदे ।
 विवर्णवक्त्रा न रराज चाशु विवर्णचन्द्रेव हिमागमे द्यौः ॥ ९ ॥
 सा दुःखिता भर्तुरदर्शनेन कामेन कोपेन च दह्यमाना ।
 कृत्वा कोरे वक्त्रमुपोपविष्टा चिन्तानदीं शोकजलां ततार ॥ १० ॥
 तस्या मुखं पद्मसपत्नभूतं पाणौ स्थितं पल्लवरागतामे ।
 छायाभयस्याम्भसि पङ्कजस्य बभौ नतं पद्ममिवोपरिष्ठात् ॥ ११ ॥
 सा स्त्रीस्वभावेन विचिन्त्य तत्तद्दृष्टानुरागेऽभिमुखेऽपि पत्यौ ।
 धर्माश्रिते तत्त्वमविन्दमाना संकल्प्य तत्तद्विललाप तत्तत् ॥ १२ ॥
 एषाम्यनाश्यानविशेषकायां त्वयीति कृत्वा मयि तां प्रतिज्ञां ।
 कस्मान्नु हेतोर्देयितप्रतिज्ञः सोऽद्य प्रियो मे वितथप्रतिज्ञः ॥ १३ ॥
 आर्यस्य साधोः करुणात्मकस्य मन्त्रित्यभीरोरतिदक्षिणस्य ।
 कुतो विकारोऽयमभूतपूर्वः स्वेनापरागेण ममापचारात् ॥ १४ ॥
 रतिप्रियस्य प्रियवर्तिनो मे
 प्रियस्य नूनं हृदयं विरक्तं ।
 तथापि रागो यदि तस्य हि स्यान्
 मच्चित्तरक्षी न स नागतः स्यात् ॥ १५ ॥

L has 8 a 1-9 b 7, (fol. 10 a) 9 b 8-15 d 11.

8 a, वडभी° LP. b, °वतात्तु(?)पुर° P. d, °चित्तयन्ती P. 9 a, प्रेक्ष P.
 b, भूय P. c d, चाश्चविवर्ण(?)र्णच° P. d, हिमागम P. 10 a, दुःखिता LP.
 °दर्शणो(?)न P. b, कामेनकोपेन P. दह्यमाना L. c, वक्त्रमुपोपविष्टा P. d, °नदी P.
 11 a, °सयन्ता° P. b, पल्लवत्वा(or ला)गतास्ते P. 12 b, विमुखे G. d, P om. प.
 14 c, विचारो P. °पूर्व LP. 15 c, तथाहि LP, तथैव or else तथा विरागो यदि
 तस्य न स्यान् G. d, °रक्षीणसमागतः P.

रूपेण भावेन च मद्भिः शिष्टा प्रियेण दृष्टा नियतं ततोऽन्या ।
 तथा हि कृत्वा मयि मोघसान्वं लग्नां सतीं मामगमद्विहाय ॥ १६ ॥
 भक्तिं स बुद्धं प्रति यामवोचत्तस्य प्रयातुं मयि सोपदेशः ।
 मुनौ प्रसादो यदि तस्य हि स्यान्मृत्योरिवोयादनृताद्विभीयात् ॥ १७ ॥
 लेखार्थं सेवार्थमादर्शनमन्यचित्तो विभूषयन्त्या मम धारयित्वा ।
 विभर्ति सोऽन्यस्य जनस्य तं चेन्नमोऽस्तु तस्मै चलसौहृदाय ॥ १८ ॥
 नेच्छन्ति याः शोकमवाप्नुमेवं श्रद्धातुमर्हन्ति न ता नराणां ।
 क्व चानुवृत्तिर्मयि सास्य पूर्वं त्यागः क्व चायं जनवत्क्षणेन ॥ १९ ॥
 इत्येवमादि प्रियविप्रयुक्ता प्रियेऽन्यदाशङ्क्य च सा जगाद ।
 संभ्रान्तमारुह्य च तद्विमानं तां स्त्री सवाष्पा गिरमित्युवाच ॥ २० ॥
 युवापि तावत्प्रियदर्शनोऽपि सौभाग्यभाग्याभिजनान्वितोऽपि ।
 यस्त्वां प्रियो नाभ्यचरत्कदाचित्तमन्यथा यास्यतिकातरासि ॥ २१ ॥
 मा स्वामिनं स्वामिनि दोषतो गाः प्रियं प्रियार्हं प्रियकारिणं तं ।
 न स त्वदस्यां प्रमदामवैति स्वचक्रवाक्या इव चक्रवाकः ॥ २२ ॥
 स तु त्वदर्थं गृहवासमीप्सन् जिजीविषुस्त्वत्परितोषहेतोः ।
 भ्रात्रा किलार्येण तथागतेन प्रव्राजितो नेचजलार्द्रवक्त्रः ॥ २३ ॥

L has 16a 1-17d 1, d 2 p, d 3-d 5 f, 18a 5-a 9 f, a 10-a 11, b 1-b 7 p, b 8-b 11 f, c 4 f, c 5-19 c 5, c 6-d 5 p, 20a 2-a 6 f, c 5-c 6 f, 21a 6-a 10 f, a 11-c 10, c 11-d 2 f, 23 c 1 f, c 2-c 5, (fol. 10 b) 23 c 6-c 11, d 1-d 11 p.

16 a, यद्विशिष्टा LP; H.c. d, सती P. 17 c, मुनौ P. d, °वोग्यंदनुतद्धि° P; G.c.
 सेवार्थं G, 18 a, सेवार्थ° P; G.c. °मादर्शनमन्य° C. c, तच्चैन्न° P. 19 a, या LP.
 °मवाप्तुं(?) P. °मेतं G. b, °महन्ति P. c, चानुवृत्ति° P. 20 b, °दाशङ्क P.
 c, °मारुह्य P. d, तास्त्री P, सा स्त्री C. 21 c, °चरत्° L, नाव्यहङ्क(?) क° P.
 d, यास्त्रसिकातरासि P, °त्वमन्यथायस्त्रसि कातरास्त्रिन् S, °त्तमन्यथा पञ्चसि H.
 22 a, दोषमागाः P; G.c. b, प्रियार्हंप्रियकारिणं P. 23 a, त्वदर्थ P. °मीप्सन् P.
 b, °हतोः P.

श्रुत्वा ततो भर्तरि तां प्रवृत्तिं सवेपथुः सा सहसोत्पपात ।
 प्रगृह्य बाहू विरूराव चोच्चैर्हृदीव दिग्धाभिहता करेणुः ॥ २४ ॥
 सा रोदनारोषितरक्तदृष्टिः संतापसंक्षोभितगात्रयष्टिः ।
 पपात शीर्णाकुलहारयष्टिः फलातिभारादिव चूतयष्टिः ॥ २५ ॥
 सा पद्मरागं वसनं वसाना पद्मानना पद्मदलायताक्षी ।
 पद्मा विपद्मा पतितेव लक्ष्मीः शुशोष पद्मस्रगिवातपेन ॥ २६ ॥
 संचिन्य संचिन्य गुणांश्च भर्तुर्दीर्घं निशश्वास तताम चैव ।
 विभूषणश्रीनिहिते प्रकोष्ठे ताम्रे कराग्रे च विनिर्दुधाव ॥ २७ ॥
 न भूषणार्थो मम संप्रतीति सा दिक्षु चिक्षेप विभूषणानि ।
 निर्भूषणा सा पतिता चकाशे विशीर्णपुष्पस्तवका लतेव ॥ २८ ॥
 धृतः प्रियेणायमभून्ममेति रुक्मत्सरं दर्पणमालिलिङ्गे ।
 यत्नाच्च विन्यस्ततमालपत्नौ रुष्टेव धृष्टं प्रममार्जं गरुडौ ॥ २९ ॥
 सा चक्रवाकीव भृशं चुकूज श्येनायपक्षक्षतचक्रवाका ।
 विस्पर्धमानेव विमानसंस्थैः पारावतैः कूजनलोलकण्डैः ॥ ३० ॥
 विचित्रमृदास्तरणेऽपि सुप्ता वैदूर्यवज्रप्रतिमखण्डतेऽपि ।
 रुक्माङ्गपादे शयने महार्हे न शर्म लेभे परिचेष्टमाना ॥ ३१ ॥

L has 25d7f, d8-26b11, c1-c3p, c4-c5f, c11-d3f, 27a1-a4f, c5-c6p,
 28a6-a11f, b1-29c3, c4-c9p, d2-d10f, d11-30a1p, a2-a6, a7-a11p, b1-
 b9f, b10p, b11-31d11.

24 a, भन्तुरि P. प्रवृत्तिं P. cd, चोच्चैर्हृदीवदम्बा° (or ग्धा°) P. 26 c, लाक्ष्मीः P.
 d, शुशोषयस्र° P. 27 a, गुणाश्च P. b, °दीर्घ P. cd, °निहिताप्रतोष्वे(?) P,
 °श्रीनिहिता प्रकोष्ठे C. 28 a, न भूषणेऽर्थो C. 29 a, °भून्ममेति P. b, रुक्मत्सरं L,
 रुक्म° P. d, वृष्टं P. 30 b, शोनागर्गयच्च° P. d, कूजन° L. 31 b, °वज्र° P.
 c, रुक्माङ्ग° LP. d, परिचेष्ट° LP.

संदृश्य भर्तुश्च विभूषणानि वासांसि वीणाप्रभृतींश्च लीलाः ।
 तमो विवेशाभिननाद चोच्चैः पङ्कावतीर्णेव च संससाद ॥ ३२ ॥
 सा सुन्दरी श्वासचलोदरी हि वज्राग्निसंभिन्नदरीगुहेव ।
 शोकाग्निनान्तर्हृदि दह्यमाना विभ्रान्तचित्तेव तदा बभूव ॥ ३३ ॥
 रुरोद ममौ विरुराव जग्लौ बभ्राम तस्थौ विललाप दध्यौ ।
 चकार रोषं विचकार माल्यं चकर्त वक्तुं विचकर्ष वस्त्रं ॥ ३४ ॥
 तां चारुदन्तीं प्रसभं रुदन्तीं संश्रुत्य नार्यः परमाभितप्ताः ।
 अन्तर्गृहादारूरुहुर्विमानं चासेन किंनर्य इवाद्रिपृष्ठं ॥ ३५ ॥
 बाष्पेण ताः क्लिन्नविषण्वक्त्रा वर्षेण पद्मिन्य इवार्द्रपद्माः ।
 स्थानानुरूपेण यथाभिमानं निलिल्यिरे तामनु दह्यमानाः ॥ ३६ ॥
 ताभिर्वृता हर्म्यतले ऽङ्गनाभिश्चिन्तातनुः सा सुतनुर्वभासे ।
 शतहृदाभिः परिवेष्टितेव शशाङ्कलेखा शरदभ्रमध्ये ॥ ३७ ॥
 या तत्र तासां वचसोपपन्ना मान्या च तस्या वयसाधिका च ।
 सा पृष्ठतस्तां तु समालिलिलिङ्गे प्रमृज्य चाश्रूणि वचांस्युवाच ॥ ३८ ॥
 राजर्षिवध्वास्तव नानुरूपो धर्माश्रिते भर्तरि जातु शोकः ।
 इक्ष्वाकुवंशे ह्यभिकाङ्क्षितानि दायाद्यभूतानि तपोवनानि ॥ ३९ ॥
 प्रायेण मोक्षाय विनिःसृतानां शाक्यर्षभाणां विदिताः स्त्रियस्ते ।
 तपोवनानीव गृहाणि यासां साध्वीव्रतं कामवदाश्रितानां ॥ ४० ॥

L has 32 a 1-38 a 10, (fol. 11 a) 38 a 11-40 d 11.

32 b, लीलाः LP. d, गौः ससाद G. 33 b, वजाग्निं P. c, शोकाग्निना-
 तुर्हृदि P. d, चित्तवचदा P. 34 a, जग्लौ P. b, दध्यौ LP; S.c. d, वक्तुं(?) P.
 35 a, चरुदन्ती LP. b, संश्रुत्य LP. 36 a, विषर्णं P. 37 a, अङ्गनाभिः P.
 d, सरदं P. 38 a, तासां P. c, पृष्ठतस्तां P. 39 b, भर्तिरि L, P uncertain.
 c, इक्ष्वाकू L. ०काचितानि LP. 40 b, विदिता LP. स्त्रियस्ता P. d, साध्वीव्रतं L,
 साध्वीपथ P.

यद्यन्यया रूपगुणाधिकत्वाद्भर्ता हृतस्ते कुरु बाष्पमोक्षं ।
 मनस्विनी रूपवती गुणाढ्या हृदि क्षते काच हि नाश्रु मुञ्चेत् ॥४१॥
 अथापि किञ्चिद्वसनं प्रपन्नो मा चैव तद्भूत्सदृशोऽत्र बाष्पः ।
 अतो विशिष्टं न हि दुःखमस्ति कुलोद्गतायाः पतिदेवतायाः ॥४२॥
 अथ त्विदानीं लडितः सुखेन स्वस्थः फलस्यो व्यसनान्यदृष्ट्वा ।
 वीतस्पृहो धर्ममनुप्रवन्नः किं विक्रवे रोदिषि हर्षकाले ॥४३॥
 इत्येवमुक्तापि बहुप्रकारं स्नेहात्तया नैव धृतिं चकार ।
 अथापरा तां मनसोऽनुकूलं कालोपपन्नं प्रणयादुवाच ॥४४॥
 ब्रवीमि सत्यं सुविनिश्चितं मे प्राप्तं प्रियं द्रक्ष्यसि शीघ्रमेव ।
 त्वया विना स्यास्यति तत्र नासौ सत्त्वाश्रयश्चेतनयेव हीनः ॥४५॥

अङ्केऽपि लक्ष्म्या न स निर्वृतः स्यात्

त्वं तस्य पार्श्वे यदि तत्र न स्याः ।

आपत्सु कृच्छ्रास्वपि चागतासु

त्वां पश्यतस्तस्य भवेन्न दुःखं ॥४६॥

त्वं निर्वृतिं गच्छ नियच्छ बाष्पं तन्नाश्रुमोक्षात्परिरक्ष चक्षुः ।

यस्तस्य भावस्त्वयि यश्च रागो न रंस्यते तद्विरहात्स धर्मे ॥४७॥

L has 41 a 1-44 d 9, d 10-45 a 2 p, a 3-46 b 4, b 5-b 7 p, b 8-b 11, d 6-d 8 p, d 9-d 10,
 d 11-47 a 3 f, b 7-b 11 f, c 1-c 3 p, c 4-d 11.

41 a, °गुणाधिकत्वा° P. b, बाष्पतो(?) चं P. 42 b, बाष्पः P. 43 a, P om.

लडि and adds चलि above in margin. d, कि L. विक्रवा PH. 44 b, से(?) हा-

त्तया L, सदातया P. वृति P. c, नामनसो P. 45 a, °चित्तम्(?) P. c, स्ना-

स्याति L. 46 c, कृच्छ्रास्व° P. 47 a, पियच्छपार्थं P.

स्यादत्र नासौ कुलसत्त्वयोगात्काषायमादाय विहास्यतीति ।

अनात्मनादाय गृहोन्मुखस्य पुनर्विमोक्तुं क इवास्ति दोषः ॥४८॥

इति युवतिजनेन सान्त्व्यमाना हृतहृदया रमणेन सुन्दरी सा ।

द्रुमिडमभिमुखी पुरेव रम्भा क्षितिमगमत्परिवारिताप्सरोभिः ॥४९॥

सौन्दरनन्दे महाकाव्ये भार्याविलापो नाम षष्ठः सर्गः ।

L has 48 a 1-a 11, b 1-b 3 f, b 10-c 4 f, 49 b 1-b 2 f, d 7-d 8 f, d 9-d 13, col., 1-12 p.

48 c d, गृहोन्मुखस्युन° P. d, क इवास्ति P. 49 a, सान्त्व° P. b, हृतहृ-
दया H. रमणेव P; C.c. c, °भिमुखे P, °भिमुखे C; H.c. col., सौन्दरा° P.
षष्ठमः P.

CANTO VII

लिङ्गं ततः शास्त्रविधिप्रदिष्टं गात्रेण विभ्रन्न तु चेतसा तत् ।
 भार्यागतैरेव मनोवितर्कैर्जहीयमाणो न ननन्द नन्दः ॥ १ ॥
 स पुष्पमासस्य च पुष्पलक्ष्म्या सर्वाभिसारेण च पुष्पकेतोः ।
 यानीयभावेन च यौवनस्य विहारसंस्थो न शमं जगाम ॥ २ ॥
 स्थितः स दीनः सहकारवीथ्यामालीनसंमूर्छितषट्पदायां ।
 भृशं जजृम्भे युगदीर्घबाहुर्ध्यात्वा प्रियां चापमिवाचकर्ष ॥ ३ ॥
 स पीतकक्षोदमिव प्रतीच्छन् चूतदुमेभ्यस्तनुपुष्पवर्षे ।
 दीर्घं निशश्वास विचिन्त्य भार्या नवग्रहो नाग इवावरुद्धः ॥ ४ ॥
 शोकस्य हर्ता शरणागतानां शोकस्य कर्ता प्रतिगर्वितानां ।
 अशोकमालम्ब्य स जातशोकः प्रियां प्रियाशोकवनां शुशोच ॥ ५ ॥
 प्रियां प्रियायाः प्रतनुं प्रियङ्गुं निशाम्य भीतामिव निष्पतन्तीं ।
 सस्मार तामश्रुमुखीं सवाष्पः प्रियां प्रियङ्गुप्रसवावदातां ॥ ६ ॥
 पुष्पावनञ्चे तिलकदुमस्य दृष्ट्वान्यपुष्टां शिखरे निविष्टां ।
 संकल्पयामास शिखां प्रियायाः शुक्लांशुकेऽट्टालमपाश्रितायाः ॥ ७ ॥

L has 2 c 8 p, (fol. 11 b) 2 c 9-d 3 p, d 4-d 8 f, 5 b 1-c 6, c 7-c 9 p, 7 c 2-c 3 p, c 4-d 11.

1 a, ततश्चास्तुविधि° PC, ततः शास्त्रविधि° J, ततश्चास्तु° or ततश्चात्म° G; S.c.
 b, गात्रेण P. c, वितर्का° P. d, यो ह्रीयमानो PC; H.c. 2 d, समं P.
 3 a, सहकारवीथ्या° P; C.c. b, संमूर्च्छि° P. c, भृशं P. 4 a, सपातकःचो° P.
 प्रतीच्छ P. c, भार्या P. d, ग्रहोद्वनागाववुद्धः P; G.c. 5 a, शोकस्य P.
 b, पतिग° P. c, असोक° P. d, शुशोच P. 6 a, प्रियंमुं P; C.c. d, प्रियंसप्रसवा-
 वदाता P; C.c. 7 b, शिखरे P. d, अ(?)क्षांशुकाव्याल° L, अक्षात्र(?)काद्या(?)ल° P.

लतां प्रफुल्लामतिमुक्तकस्य चूतस्य पार्श्वे परिरभ्य जातां ।
 निशाम्य चिन्तामगमत्तदैवं श्लिष्टाभवन्मामपि सुन्दरीति ॥ ८ ॥
 पुष्पोत्कराला अपि नागवृक्षा दान्तैः समुन्नैरिव हेमगर्भैः ।
 कान्तारवृक्षा इव दुःखितस्य न चक्षुराचिक्षिपुरस्य तत्र ॥ ९ ॥
 गन्धं वसन्तोऽपि च गन्धपर्णा गन्धर्ववेश्या इव गन्धपूर्णाः ।
 तस्यान्यचित्तस्य शुगात्मकस्य घ्राणं न जहुर्हृदयं प्रतेपुः ॥ १० ॥
 संरक्तकण्ठैश्च विनीलकण्ठैस्तुष्टैः प्रहृष्टैरपि चान्यपुष्टैः ।
 लेलिह्यमानैश्च मधु द्विरैफैः स्वनद्वनं तस्य मनो नुनोद ॥ ११ ॥
 स तत्र भार्यारणिसंभवेन वितर्कधूमेन तमःश्लेखेन ।
 कामाग्निनान्तर्हृदि दह्यमानो विहाय धैर्यं विललाप तत्तत् ॥ १२ ॥
 अद्यावगच्छामि सुदुष्करं ते चक्रुः करिष्यन्ति च कुर्वते च ।
 त्यक्त्वा प्रियामश्रुमुखीं तपो ये चेरुश्चरिष्यन्ति चरन्ति चैव ॥ १३ ॥
 तावदृढं बन्धनमस्ति लोके न दारवं तान्तवमायसं वा ।
 यावदृढं बन्धनमेतदेव सुखं चलाक्षं ललितं च वाक्यं ॥ १४ ॥
 छित्त्वा च भित्त्वा च हि यान्ति तानि स्वपौरुषाच्चैव सुहृद्वलाच्च ।
 ज्ञानाच्च रौप्याच्च विना विमोक्तुं न शक्यते स्नेहमयस्तु पाशः ॥ १५ ॥

L has 8 a 1-a 6, a 7-b 2 f, b 3-b 10, b 11-c 8 p, 9 a 3 f, a 4-a 6 p, a 7-a 8, c 8-c 11 f,
 d 1-d 4 p, d 5-11 a 11, b 1-b 11 p, c 1-c 11, d 1-12 a 1 p, a 2-15 d 11.

8 c, °मगमत्तदैवं G. d, श्लिष्टाभवन्मा° P. 9 a, पुष्पोत्कु(?)रेगा P, पुष्पैरराला C,
 for L see notes. b, समुन्नैरिव P; C.c. °गर्भैः P. c, दुःखितस्य LP. d, °चक्षुरेस्य P.
 10 a, गन्धपूर्णा LPC. b, गन्धर्वदेश्या LC, गन्धर्ववेश्या P. c, सुखात्मा° P. d, जघ्नु(?)हृदयं-
 प्रतेपुः P. 11 a, °कण्ठैरपि नील° PC. d, मुनद्वनं L app. तस्यनुनो(?)द (with
 नना added above in different hand after स्य) P. 12 c, कामाग्निनातद्विदह्य° P.
 13 c, त्यक्त्वा LP. तथापि P. 14 b, राक्षरमायसं P. c, वद्वनमे° LP. d, चराचं P.
 वाक्त्वं L. 15 a, भित्त्वा P.

ज्ञानं न मे तच्च शमाय यत्स्यान्न चास्ति रौह्यं करुणात्मकोऽस्मि ।
 कामात्मकश्चास्मि गुरुश्च बुद्धः स्थितोऽन्तरे चक्रगतेरिवास्मि ॥ १६ ॥
 अहं गृहीत्वापि हि भिक्षुलिङ्गं भ्रातृषिणा द्विर्गुरुणानुशिष्टः ।
 सर्वास्ववस्थासु लभे न शान्तिं प्रियावियोगादिव चक्रवाकः ॥ १७ ॥
 अद्यापि तन्मे हृदि वर्तते च यदर्पणे व्याकुलिते मया सा ।
 कृतानृतक्रोधकमव्रवीन्मां कथं कृतोऽसीति शटं हसन्ती ॥ १८ ॥
 यथैष्यनाश्यानविशेषकायां मयीति यन्मामवदच्च साश्रु ।
 पारिप्लवाक्षेण मुखेन बाला तन्मे वचोऽद्यापि मनो रुणद्धि ॥ १९ ॥
 बद्धासनं पर्वतनिर्भरस्थः स्वस्थो यथा ध्यायति भिक्षुरेषः ।
 सक्तः क्वचिन्नाहमिवैष नूनं शान्तस्तथा तृप्त इवोपविष्टः ॥ २० ॥
 पुंस्कोकिलानामविचिन्त्य घोषं वसन्तलक्ष्म्यामविचार्य चक्षुः ।
 शास्त्रं यथाभ्यस्यति चैष युक्तः शङ्के प्रियाकर्षति नास्य चेतः ॥ २१ ॥
 अस्मै नमोऽस्तु स्थिरनिश्चयाय निवृत्तकौतूहलविस्मयाय ।
 शान्तात्मनेऽन्तर्गतमानसाय चङ्क्रम्यमाणाय निरुत्सुकाय ॥ २२ ॥
 निरीक्षमाणाय जलं सपद्मं वनं च फुल्लं परपुष्टजुष्टं ।
 कस्यास्ति धैर्यं नवयौवनस्य मासे मधौ धर्मसपत्नभूते ॥ २३ ॥
 भावेन गर्वेण गतेन लक्ष्म्या स्मितेन कोपेन मदेन वाग्भिः ।
 जहुः स्त्रियो देवनृपर्षिसंघान् कस्माद्धि नास्मद्विधमाक्षिपेयुः ॥ २४ ॥

L has 16 a 1-17 b 7, (fol. 12 a) 17 b 8-24 d 11.

- 16 a, तच्चसमोपियस्यान्न (? or न्न) P. 17 b, द्विर्गुरु P. c, °वस्त्रमुलभेत P.
 d, P om. क्र. 18 c, कृतावृत° P. °व्रवीत्मां P. d, हतोसीति P. 19 a, यथैष्य° G.
 °काया LP. c, पारिप्रवा° P. 20 a, वध्वासनं LP. पादपनिर्झरस्थः LFC; G.c.
 21 b, वशन्त° P. d, शङ्के P. चैताः P. 22 a, अस्मै P. b, °कौतूहल° P.
 d, यंक्रम्यमाणाय L, यंक्रम्यमाना P. 23 a, °मानस्य P. b, वन P. पुण्यं LP,
 पुण्यं C. °जुष्टं P. c, धीर्यं L, वीर्यं PC. 24 a, गर्वेनगन P. c, जहु LP.

कामाभिभूतो हि हिरण्यरेताः स्वाहां सिषेवे मघवानहल्यां ।
 सत्त्वेन सर्गेण च तेन हीनः स्त्रीनिर्जितः किंवत मानुषोऽहं ॥२५॥
 सूर्यः सरण्यं प्रति जातरागस्तत्प्रीतये तष्ट इति श्रुतं नः ।
 यामश्वभूतोऽश्ववधूं समेत्य यतोऽश्विनौ तौ जनयांबभूव ॥२६॥
 स्त्रीकारणं वैरविषक्तबुद्धोर्वैवस्वताग्न्योश्चलितात्मधृत्योः ।
 बहूनि वर्षाणि बभूव युद्धं कः स्त्रीनिमित्तं न चलेदिहान्यः ॥२७॥
 भेजे श्वपाकीं मुनिरक्षमालां कामाद्वसिष्ठश्च स सत्वरिष्ठः ।
 यस्यां विवस्वानिव भूजलादः सुतः प्रसूतोऽस्य कपिञ्जलादः ॥२८॥
 पराशरः शापशरस्तथर्षिः कालीं सिषेवे भूषगर्भयोनिं ।
 सुतोऽस्य यस्यां सुषुवे महात्मा द्वैपायनो वेदविभागकर्ता ॥२९॥
 द्वैपायनो धर्मपरायणश्च रेमे समं काशिषु वेश्यवध्वा ।
 यया हतोऽभूच्चलनूपुरेण पादेन विद्युलतयेव मेघः ॥३०॥
 तथाङ्गिरा रागपरीतचेताः सरस्वतीं ब्रह्मसुतः सिषेवे ।
 सारस्वतो यत्र सुतोऽस्य जज्ञे नष्टस्य वेदस्य पुनःप्रवक्ता ॥३१॥
 तथा नृपर्षेर्दिलिपस्य यज्ञे स्वर्गस्त्रियां काश्यप आगतास्थः ।
 सुचं गृहीत्वा स्रवदात्मतेजश्चिक्षेप बह्नावसितो यतोऽभूत् ॥३२॥

L has 25 a 1-d 3, d 4-d 5 p, 26 a 11-b 1 p, b 2-b 3, d 4-d 10 p, d 11-27 c 4, c 5-c 8 p,
 c 9-c 11 f, d 3-d 8 p, d 9-d 10, d 11 f, 29 b 10-c 7, c 8-d 9 p, (fol. 12 b) 32 a 1-a 10 p,
 a 11-b 5 f.

25 a, ०रेता P. c, सिस्विन P. हीर LP; Cw. 26 a, स रस्यां प्रति PC; H.c.
 a b, ०रागस्तत्प्री० P and possibly L. b, नष्ट P. c, ०वधु P. 27 a, ०कारण P.
 a b, ०बुद्धोर्वैवस्वताग्न्योश्चलि० P. c, वज्रनि P. d, स्त्रीनिन्तनुचलेविहान्यः P. 28 a, स्वपा-
 कीं P. 29 a b, ०स्तथर्षिःकाली P. b, ०योनि P. c, अतोस्त्र LPC; G.c. यंस्या P.
 30 b, सम P. वेश्यवध्वा P. 31 b, सरस्वतीब्रह्मासुतः P. d, नस्तस्य P.
 32 a, तथानृपे० P. जज्ञे LP; C.c. c, श्रुचं P. d, बह्निमसितो P.

तथाङ्गदोऽन्तं तपसोऽपि गत्वा कामाभिभूतो यमुनामगच्छत् ।

धीमत्तरं यच्च रथीतरं स सारङ्गजुष्टं जनयां बभूव ॥ ३३ ॥

निशाम्य शान्तां नरदेवकन्यां वनेऽपि शान्तेऽपि च वर्तमानः ।

चचाल धैर्यान्मुनिर्ऋष्यशृङ्गः शैलो महीकम्प इवोच्चशृङ्गः ॥ ३४ ॥

✓ ब्रह्मर्षिभावार्थमपास्य राज्यं भेजे वनं यो विषयेष्वनास्थः ।

स गाधिजश्चापहृतो घृताच्या समा दशैकं दिवसं विवेद ॥ ३५ ॥

तथैव कन्दर्पशराभिमृष्टौ रम्भां प्रति स्थूलशिरा मुमूर्च्छे ।

यः कामरोषात्मतयानपेक्षः शशाप तामप्रतिगृह्यमाणः ॥ ३६ ॥

प्रमद्वरायां च रुरुः प्रियायां भुजंगमेनापहृतेन्द्रियायां ।

संदृश्य संदृश्य जघान सर्पान्प्रियं न रोषेण तपो ररक्ष ॥ ३७ ॥

नप्ता शशाङ्कस्य यशोगुणाङ्को बुधस्य सूनुर्विबुधप्रभावः ।

तथोर्वशीमप्सरसं विचिन्त्य राजर्षिरुन्मादमगच्छदैः ॥ ३८ ॥

रक्तो गिरेर्मूर्धनि मेनकायां कामात्मकत्वाच्च स तालजङ्घः ।

पादेन विश्वावसुना सरोषं वज्रेण हिन्ताल इवाभिजघ्ने ॥ ३९ ॥

नाशं गतायां परमाङ्गनायां गङ्गाजलेऽनङ्गपरीतचेताः ।

जहुश्च गङ्गां नृपतिर्भुजाभ्यां रुरोध मैनाक इवाचलेन्द्रः ॥ ४० ॥

L has 34 b 11-d 7, d 8-d 11 p, 35 a 1 f, a 8-a 9 f, a 10-b 2 p, 36 a 3-a 4 f, c 11 p, d 1-37 d 9, d 10-38 a 2 p, b 4 p, b 5-b 8 p, b 9-b 10, b 11-c 3 f, d 9-d 11 f, 39 a 1-40 d 11.

33 a, °न्ततपसो P. 34 b, P om. च. c, चचारधैर्यान्मुनिर्ऋष्यशृङ्ग P.
35 d, दशैकं P; C.e. 36 b, रम्भा P. स्थूलशिरामुमुच्छ P. c, °पेच LP.
d, °मानः P. 37 a, प्रमद्वरायां LP; H.c. c d, सर्वान्प्रियं LP, सर्पान्स्त्रीकं H,
सर्वान्दृढं S; G. and J.c. d, तथोररस्कं P. 38 a, नका P. a b, °गुणाकिर्बुधस्वसुनु P.
d, °रुन्मादम° LP. 39 a, गिरेमुदनि P. c, सरोष P. 40 b, °जलेनं(नां,
then नं)ग° L, °जलेनांग° P. c, गंगा P. d, रुरोवमेनामकइवा° P.

नृपश्च गङ्गाविरहाज्जुघूर्णं गङ्गास्रसा साल इवात्तमूलः ।
 कुलप्रदीपः प्रतिपस्य सूनुः श्रीमत्तनुः शन्तनुरस्वतन्त्रः ॥४१॥
 हृतां च सौनन्दकिनानुशोचन्प्राप्तामिवोर्वीं स्त्रियमुर्वशीं तां ।
 सङ्घत्तवर्मा किल सोमवर्मा बभ्राम चित्तोद्भवभिन्नवर्मा ॥४२॥
 भार्या मृतां चानुममार राजा भीमप्रभावो भुवि भीमकः सः ।
 बलेन सेनाक इति प्रकाशः सेनापतिर्देव इवात्तसेनः ॥४३॥
 स्वर्गं गते भर्तरि शन्तनौ च कालीं जिहीर्षन् जनमेजयः सः ।
 अवाप भीष्मात्समवेत्य मृत्युं न तद्रतं मन्मथमुत्ससर्ज ॥४४॥
 शप्तश्च पाण्डुर्मदनेन नूनं स्त्रीसंगमे मृत्युमवाप्स्यसीति ।
 जगाम माद्रीं न महर्षिशापादसेव्यसेवी विममर्श मृत्युं ॥४५॥
 एवंविधा देवनृपर्षिसङ्घाः स्त्रीणां वशं कामवशेन जग्मुः ।
 धिया च सारेण च दुर्वलः सन्प्रियामपश्यन् किमु विक्लवोऽहं ॥४६॥
 यास्यामि तस्माद्गृहेव भूयः कामं करिष्ये विधिवत्सकामं ।
 न ह्यन्यचित्तस्य चलेन्द्रियस्य लिङ्गं क्षमं धर्मपथाच्युतस्य ॥४७॥

पाणौ कपालमवधाय विधाय मौण्ड्यं

मानं निधाय विकृतं परिधाय वासः ।

यस्योद्भवो न धृतिरस्ति न शान्तिरस्ति

चित्रप्रदीप इव सोऽस्ति च नास्ति चैव ॥४८॥

L has 41 a 1-46 c 1, (fol. 13 a) 46 c 2-48 d 14.

- 41 a, नृ(?) पञ्च P. °ज्जुघूर्णं P. b, °मूलः P. c d, सूनुश्रीमत्तनु LP. d, शान्तनु° P.
 42 b, प्राप्तामिधात्री P. °र्वशीतां P. c and d, P has °धर्मा for °वर्मा. d, °भिन्नवर्मा H.
 43 a, भार्यामृता P. चानुममार L. c, P om. न. d, इवार्तु(?) सेनः P. 44 a, शा-
 न्तनौ PC. b, कालोजिहीषन् P. c, °त्समवैत्य L, भीष्मासमवैत्य P. d, तद्रतं P.
 45 d, °दसेव्यमेतद्वि° LPC. 46 b, स्त्रीणां P. P om. न. c, धियाव P. c d, सप्रि(?) -
 या° L, स प्रिया° PC; G.c. 47 d, लिङ्गा P. °पथाच्युतस्य P. 48 a, °मवधार्थं P.
 b, वि(rewritten)धाय P. c, यस्यावध्वा P. d, °प्रदीपवसेस्ति P.

यो निःसृतश्च न च निःसृतकामरागः
 काषायमुद्वहति यो न च निष्कषायः ।
 पाचं विभर्ति च गुणैर्न च पाचभूतो
 लिङ्गं वहन्नपि स नैव गृही न भिक्षुः ॥४९॥
 न न्याय्यमन्वयवतः परिगृह्य लिङ्गं
 भूयो विमोक्तुमिति योऽपि हि मे विचारः ।
 सोऽपि प्रणश्यति विचिन्त्य नृपप्रवीरां-
 स्तान्ये तपोवनमपास्य गृहाण्यतीयुः ॥५०॥
 शास्त्राधिपो हि समुतोऽपि तथाम्बरीषो
 रामोऽन्य एव स च सांकृतिरन्तिदेवः ।
 चीराण्यपास्य दधिरे पुनरंशुकानि
 छित्त्वा जटाश्च कुटिला मुकुटानि बभ्रुः ॥५१॥
 तस्माद्भिक्षार्थं मम गुरुरितो यावदेव प्रयात-
 स्त्यक्त्वा काषायं गृहमहमितस्तावदेव प्रयास्ये ।
 पूज्यं लिङ्गं हि खलितमनसो विभ्रतः क्लिष्टबुद्धे-
 र्नामुचार्थः स्यादुपहतमतेर्नाप्ययं जीवलोकः ॥५२॥
 सौन्दरनन्दे महाकाव्ये नन्दविलापो नाम सप्तमः सर्गः ।

L has 49 a 1-52 d 13, d 14-d 18 p, col., 1-7, 8-end p.

49 a, निःसृतश्च P. निःसृतकाम° L. d, सनैगृहीमभिक्षुः P. 50 a, नन्यार्थम° P.
 d, तपोवनम° P. °ण्यभीयुः H. and S. 51 a, शास्त्राधिपो LP. b, रामोन्ध(?) LC,
 रामोत् P. c, °ण्यपाश्च P. 52 b, काया(?)यं P. c, पूज्यं P. स्व(?)रित° P.
 d, °र्नाप्यंजीव° P. col., इतिसौन्दरा° P, which adds आवाज्याश्चघोषहतौ after °काव्ये.

CANTO VIII

अथ नन्दमधीरलोचनं गृहयानोत्सुकमुत्सुकोत्सुकं ।
 अभिगम्य शिवेन चक्षुषा श्रमणः कश्चिदुवाच मैत्रया ॥१॥
 किमिदं मुखमश्रुदुर्दिनं हृदयस्थं विवृणोति ते तमः ।
 धृतिमेहि नियच्छ विक्रियां न हि बाष्पश्च शमश्च शोभते ॥२॥
 द्विविधा समुदेति वेदना नियतं चेतसि देह एव च ।
 श्रुतविध्युपचारकोविदा द्विविधा एव तयोश्चिकित्सकाः ॥३॥
 तदियं यदि कायिकी रुजा भिषजे तूर्णमनूनमुच्यतां ।
 विनिगुह्य हि रोगमातुरो नचिरात्तीव्रमनर्थमृच्छति ॥४॥
 अथ दुःखमिदं मनोमयं वद वक्ष्यामि यदत्र भेषजं ।
 मनसो हि रजस्तमस्विनो भिषजोऽध्यात्मविदः परीक्षकाः ॥५॥
 निखिलेन च सत्यमुच्यतां यदि वाच्यं मयि सौम्य मन्यसे ।
 गतयो विविधा हि चेतसां बहुगुह्यानि मदाकुलानि च ॥६॥
 इति तेन स बोधितस्तदा व्यवसायं प्रविवक्षुरात्मनः ।
 अवलम्ब्य करे करेण तं प्रविवेशान्यतरङ्गनान्तरं ॥७॥

L has 1 a 1-a 7 f, a 8-b 1 p, b 2-b 7, b 8-b 11 p, c 1-c 2 f, d 1-d 2 f, d 3-d 6 p,
 d 7-2 b 8, b 9-c 4 p, c 5-c 9 f, 3 d 8-d' 10 p, 4 d 1-d 7.

1 d, मैत्रयः P. 2 b, चमः P, धमः C. c, धृतिमेहिनच्छ P. 3 c, P om. र.
 4 b, भू (or तू) र्णमभू (or तू) नमुच्यतां P; J.c. d, नविरात्तिव्रमनर्थमिच्छति P. 5 cd, रज-
 स्तमस्तमभिषजोऽध्यात्मविदः P. 6 d, P om. गुः C.c. महाकुलानि PC.
 7 a, बोधितः P, बोधितः C. b, प्रविचक्षुरं P. c, करेणकरेण P; H.c. d, प्रविवक्षु-
 न्यतराङ्गं P; C.c.

अथ तत्र शुचौ लतागृहे कुसुमोद्गारिणि तौ निषेदतुः ।
 मृदुभिर्मृदुमारुतेरितैरुपगूढाविव बालपल्लवैः ॥ ८ ॥
 स जगाद् ततश्चिकीर्षितं घननिश्वासगृहीतमन्तरा ।
 श्रुतवाग्विशदाय भिक्षवे विदुषा प्रव्रजितेन दुर्वचं ॥ ९ ॥
 सदृशं यदि धर्मचारिणः सततं प्राणिषु मैत्रचेतसः ।
 अधृतौ यदि यं हितैषिता मयि ते स्यात्करुणात्मनः सतः ॥ १० ॥
 अत एव च मे विशेषतः प्रविवक्षा क्षमवादिनि त्वयि ।
 न हि भावमिमं चलात्मने कथयेयं ब्रुवतेऽप्यसाधवे ॥ ११ ॥
 तदिदं शृणु मे समासतो न रमे धर्मविधावृते प्रियां ।
 गिरिसानुषु कामिनीमृते कृतेरेता इव किंनरश्चरन् ॥ १२ ॥
 वनवासमुखात्पराङ्मुखः प्रयियासा गृहमेव येन मे ।
 न हि शर्म लभे तया विना नृपतिर्हीन इवोत्तमश्रिया ॥ १३ ॥
 अथ तस्य निश्म्य तद्वचः प्रियभार्याभिमुखस्य शोचतः ।
 श्रमणः स शिरः प्रकम्पयन्निजगादात्मगतं शनैरिदं ॥ १४ ॥
 कृपणं वत यूथलालसो महतो व्याधभयाद्विनिःसृतः ।
 प्रविविक्षति वागुरां मृगश्चपलो गीतरवेण वञ्चितः ॥ १५ ॥
 विहगः खलु जालसंवृतो हितकामेन जनेन मोक्षितः ।
 विचरन्फलपुष्पवद्धनं प्रविविक्षुः स्वयमेव पञ्जरं ॥ १६ ॥

L has (fol. 13 b) 10 b 6-b 7, b 8-c 7 p, c 8-d 3 f, 12 a 4-a 5 f, d 8-d 11 p, 13 a 1-c 5,
 c 6-d 1 p, d 2-d 9, d 10-14 b 3 p, b 4 f, b 9-d 5 f, 15 a 8-b 3 f, b 4-16 d 11.

8 a, श्रु(?)चौ P. d, °गूढाविवाल° P. 9 b, °गृहीत° P. c, °वाग्भि(?)सदाय P.
 10 a, शदृशं P. b, प्राणिश्च(?) P. c, अवृतो P. d, मपिते P. 11 a, विश्व(?)पतः P.
 b, चयवादिनि P; H.c. 12 a, शृणुमेसतासतो P. 13 c, चिना P. d, इवोत्तम° P.
 14 b, सोचतः P. c, श्रमनः P. 15 a, पुथलालसो P. b, °द्विनिःसृतः P.
 c, मृगाश्च° P. 16 a, विहगः P. जालं P. b, LP om. मो and L has it added on margin.

कलभः करिणा खलूद्धृतो बहुपङ्काद्विषमान्नदीतलात् ।
 जलतर्षवशेन तां पुनः सरितं याहवतीं तितीर्षति ॥ १७ ॥
 शरणे सभुजंगमे स्वपन्नतिबुद्धेन परेण बोधितः ।
 तरुणः खलु जातविभ्रमः स्वयमुयं भुजगं जिघृक्षति ॥ १८ ॥
 महता खलु जातवेदसा ज्वलितादुत्पतितो वनदुमात् ।
 पुनरिच्छति नीडतृणया पतितुं तच्च गतव्यथो द्विजः ॥ १९ ॥
 अवशः खलु काममूर्च्छया प्रियया श्येनभयाद्विनाकृतः ।
 न धृतिं समुपैति न ह्रियं करुणं जीवति जीवजीवकः ॥ २० ॥
 अकृतात्मतया तृषान्वितो घृणया चैव धिया च वर्जितः ।
 अशनं खलु वान्तमात्मना कृपणः श्वा पुनरन्तुमिच्छति ॥ २१ ॥
 इति मन्मथशोककर्षितं तमनुध्याय मुहुर्निरीक्ष्य च ।
 श्रमणः स हिताभिकाङ्क्षया गुणवद्वाक्यमुवाच विप्रियं ॥ २२ ॥
 अविचारयतः शुभाशुभं विषयेष्वेव निविष्टचेतसः ।
 उपपन्नमलव्यचक्षुषो न रतिः श्रेयसि चेद्भवेत्तव ॥ २३ ॥
 श्रवणे ग्रहणेऽथ धारणे परमार्थावगमे मनःशमे ।
 अविषक्तमतेऽश्वलात्मनो न हि धर्मेऽभिरतिर्विधीयते ॥ २४ ॥

L has 17 a 1-23 c 5, (fol. 14 a) 23 c 6-24 d 11.

- 17 a, खलूद्धृतो P. b, °न्नदीतरात् P. d, सरितग्याह° P, र्याह° L. 18 a, सर-
 णेससभुजंगमिस्वपत्न° P. b, पुरेण P. c, °विभ्रम LP. d, स्वयमुयं P. जिघृक्षति P.
 19 a, महतात्माखलु P. d, गतोव्यथो P. 20 a, °मूर्च्छया P. b, P om. प्रिय.
 d, LP om. जीव before जीवकः, L having it on margin in later hand. जीवक P.
 21 a, अकृतात्म° P. d, कृपण L, कृपणंस्वा P. 22 a, मन्मथो LP, corrected to थ
 in L. c, श्रमणः P. 23 b, निषिक्तचेतसः P. d, चेद्भवेत्तव P. 24 a, श्रवणेग्रहणे P.
 b, मनःशमे. c, °श्वलात्मनो LP. d, विधीयते P.

विषयेषु तु दोषदर्शिनः परितुष्टस्य शुचेरमानिनः ।
 शमकर्मसु युक्तचेतसः कृतबुद्धेर्न रतिर्न विद्यते ॥ २५ ॥
 रमते तृषितो धनश्रिया रमते काममुखेन बालिशः ।
 रमते प्रशमेन सज्जनः परिभोगान्परिभूय विद्यया ॥ २६ ॥
 अपि च प्रथितस्य धीमतः कुलजस्यार्चितलिङ्गधारिणः ।
 सदृशी न गृहाय चेतना प्रणतिर्वायुवशाद्गिरिव ॥ २७ ॥
 स्पृहयेत्परसंश्रिताय यः परिभूयात्मवशां स्वतन्त्रतां ।
 उपशान्तिपथे शिवे स्थितः स्पृहयेद्दोषवते गृहाय सः ॥ २८ ॥
 व्यसनाभिहतो यथा विशेत्परिमुक्तः पुनरेव बन्धनं ।
 समुपेत्य वनं तथा पुनर्गृहसंज्ञं मृगयेत बन्धनं ॥ २९ ॥
 पुरुषश्च विहाय यः कलिं पुनरिच्छेत्कलिमेव सेवितुं ।
 स विहाय भजेत बालिशः कलिभूतामजितेन्द्रियः प्रियां ॥ ३० ॥
 सविषा इव संश्रिता लताः परिमृष्टा इव सोरगा गुहाः ।
 विवृता इव चासयो धृता व्यसनान्ता हि भवन्ति योषितः ॥ ३१ ॥
 प्रमदाः समदा मदप्रदाः प्रमदा वीतमदा भयप्रदाः ।
 इति दोषभयावहाश्च ताः कथमर्हन्ति निषेवनं नु ताः ॥ ३२ ॥
 स्वजनः स्वजनेन भिद्यते सुहृदश्चापि सुहृज्जनेन यत् ।
 परदोषविचक्षणाः शठास्तदनार्याः प्रचरन्ति योषितः ॥ ३३ ॥

L has 25 a 1-32 d 9, d 10-d 11 p, 33 a 1-b 4 f, c 8-c 10 p, d 1-d 3.

25 c, समकर्मयुक्तं P. d, L om. रतिर्न and has रतन्न on margin in later hand,
 रतिन्नविन्ते P; G.c. 26 a, धनप्रिया P. b, P om. ते. c, सज्जनः P. d, भोगा-
 त्परि P. 28 b, परिमुयात्मवसा P. c, उपशान्ति P. 29 c, P om. ये.
 d, मृगयेन (१) L, *सज्जमृगयेन P. 30 a, कलि P. d, प्रियं LP, स्त्रियं C.
 31 c, चासयोवृता P. 32 a, समदा P. c, याः G. d, कथमर्हन्ति P. ता P.
 33 b, यत P. c d, *णाशदास्तदनार्थ P, *णाशठास्त L. d, P om. नि.

कुलजाः कृपणीभवन्ति यद्यद्युक्तं प्रचरन्ति साहसं ।
 प्रविशन्ति च यच्चमूमुखं रभसास्तत्र निमित्तमङ्गनाः ॥ ३४ ॥
 वचनेन हरन्ति वल्गुना निशितेन प्रहरन्ति चेतसा ।
 मधु तिष्ठति वाचि योषितां हृदये हालहलं महद्विषं ॥ ३५ ॥
 प्रदहन्दहनोऽपि गृह्यते विशरीरः पवनोऽपि गृह्यते ।
 कुपितो भुजगोऽपि गृह्यते प्रमदानां तु मनो न गृह्यते ॥ ३६ ॥
 न वपुर्विमृशन्ति न श्रियं न मतिं नापि कुलं न विक्रमं ।
 प्रहरन्त्यविशेषतः स्त्रियः सरितो ग्राहकुलाकुला इव ॥ ३७ ॥
 न वचो मधुरं न लालनं स्मरति स्त्री न च सौहृदं क्वचित् ।
 कलिता वनितैव चञ्चला तदिहारिष्विव नावलम्ब्यते ॥ ३८ ॥
 अददत्सु भवन्ति नर्मदाः प्रददत्सु प्रविशन्ति विभ्रमं ।
 प्रणतेषु भवन्ति गर्विताः प्रमदास्तृप्ततराश्च मानिषु ॥ ३९ ॥
 गुणवत्सु चरन्ति भर्तृवद्गुणहीनेषु चरन्ति पुत्रवत् ।
 धनवत्सु चरन्ति तृष्णया धनहीनेषु चरन्त्यवज्ञया ॥ ४० ॥
 विषयाद्विषयान्तरं गता प्रचरत्येव यथा हतापि गौः ।
 अनवेक्षितपूर्वसौहृदा रमतेऽन्यत्र गता तथाङ्गना ॥ ४१ ॥

L has 34 b 1-b 3 p, b 4-35 a 5, a 6-a 9 p, a 10-b 1 f, b 11-c 3 f, 37 a 4-a 8 f, a 9 p,
 a 10-b 3 f, b 4-b 11, c 1-c 4 p, c 5-c 10 f, (fol. 14 b) 40 a 1-a 6, a 7-b 3 p, b 4-b 10 f.

34 a, कुराजाकृपणी° P, सुजनाः C; H.c. 35 a and b, P om. र. a, वर्णना PC,
 वल्गुना H., S., Gu. and app. L. d, हराहलंमहद्विष P. 37 a, पियं P. b, नापि-
 कुत्तवि° P. c, °शेषत P. d, P om. ह; C.c. 38 a, नराद्रनं P; C.c. b, स्त्री P.
 P om. च; C.c. P om. क्वचित्; H.c. c, व(or न)लितावनितैव P. d, तदिदरेष्टि-
 (? or णि)वनावद्य (? व्य ?)ते P. 39 c, भवति P. d, °दातृप्त° P. 40 a, गुणवत्स P.
 भर्तृवद् P. b, सुतवत् P, for L see notes, शत्रुवत् C. 41 b, हतापि C,
 वनेऽपि G. c, °पुर्वं° P. तथागना P.

प्रविशन्त्यपि हि स्त्रियश्चितामनुवध्नन्त्यपि मुक्तजीविताः ।
 अपि विभ्रति नैव यन्त्रणा न तु भावेन वहन्ति सौहृदं ॥४२॥
 रमयन्ति पतीन् कथंचन प्रमदा याः पतिदेवताः क्वचित् ।
 चलचित्ततया सहस्रशो रमयन्ते हृदयं स्वमेव ताः ॥४३॥
 श्वपचं किल सेनजित्सुता चकमे मीनरिपुं कुमुद्वती ।
 मृगराजमथो बृहद्रथा प्रमदानामगतिर्न विद्यते ॥४४॥
 कुरूहयवृष्णिवंशजा बहुमायाकवचोऽथ शम्बरः ।
 मुनिरुग्रतपाश्च गौतमः समवापुर्वनितोद्धतं रजः ॥४५॥
 अकृतज्ञमनार्यमस्थिरं वनितानामिदमीदृशं मनः ।
 कथमर्हति तासु परिडतो हृदयं सञ्जयितुं चलात्मसु ॥४६॥
 अथ सूक्ष्ममति द्वयाशिवं लघु तासां हृदयं न पश्यसि ।
 किमु कायमसद्गृहं स्रवद्वनितानामशुचिं न पश्यसि ॥४७॥
 यदहन्यहनि प्रधावनैर्वसनैश्चाभरणैश्च संस्कृतं ।
 अशुभं तमसावृतेक्षणः शुभतो गच्छसि नावगच्छसि ॥४८॥

L has 42 d 5-43 b 5, b 6-b 11 p, c 7-d 3 f, 45 b 9-c 6 f, c 7-46 c 8, c 9-d 11 p, 47 a 1-
 a 3 f, a 9-a 10 f, b 1-b 9 p, b 10-b 11, d 7-d 11 f, 48 a 1-d 11.

42 a, प्रविशन्त्यपि P. b, °भवध्नन्त्यपि P; C.c. °जीवितान् G. c, चैव G.
 d, सौहृदं P. 43 a, रमयन्ति यन्तिनकथं P. d, हृदयं P. ता P. 44 a, श्वपचं P.
 सेजिज्जुता P. c, प्रमदानाचगन्तिन्न P, which om. ते. 45 a, °कुरूहय P. c, मुनिनु-
 (or रु) संतपाच P. गौतमः LP. d, °तोद्धतं P. 46 a, अकृतद्रुम P. b, P om.
 दमी. d, संजयति P. 47 a, शुक्लमतीद्वयांशधृक् P; for L see notes. तासा P;
 H., S. and G.c. पश्यति P. d, °तानां व्रतं न पश्यसि P; for L see notes. 48 a, प्रसा-
 धने G. b, °आसरणैश्च संस्कृतं P. c, °क्षण LP.

अथवा समवैषि तत्तनूमशुभां त्वं न तु संविदस्ति ते ।
 सुरभिं विदधासि हि क्रियामशुचेस्तत्प्रभवस्य शान्तये ॥४९॥
 अनुलेपनमञ्जनं सजो मणिमुक्तातपनीयमंशुकं ।
 यदि साधु किमत्र योषितां सहजं तासु विचीयतां शुचि ॥५०॥
 मलपङ्कधरा दिगम्बरा प्रकृतिस्थैर्नखदन्तरोमभिः ।
 यदि सा तव सुन्दरी भवेन्नियतं तेऽद्य न सुन्दरी भवेत् ॥५१॥
 स्रवतीमशुचिं स्पृशेच्च कः सधुणो जर्जरभाण्डवत्स्त्रियं ।
 यदि केवलया त्वचावृता न भवेन्मक्षिकपक्षमात्रया ॥५२॥
 त्वचवेष्टितमस्थिपञ्जरं यदि कायं समवैषि योषितां ।
 मदनेन च कृष्यसे बलादघृणः खल्वधृतिश्च मन्मथः ॥५३॥
 शुभतामशुभेषु कल्पयन्नखदन्तत्वचकेशरोमसु ।
 अविचक्षण किं न पश्यसि प्रकृतिं च प्रभवं च योषितां ॥५४॥
 तदवेत्य मनःशरीरयोर्वनिता दोषवतीर्विशेषतः ।
 चपलं भवनोत्सुकं मनः प्रतिसंख्यानबलेन वार्यतां ॥५५॥
 श्रुतवान्मतिमान् कुलोद्भूतः परमस्य प्रशमस्य भाजनं ।
 उपगम्य यथातथा पुनर्न हि भेत्तुं नियमं त्वमर्हसि ॥५६॥

L has 49 a 1-56 c 6, (fol. 15 a) 56 c 7-d 11.

- 49 a, तत्तनूम° LP. c, विदधाति P. d, °शुभंस्त° P. 50 d, विचीयतां P.
 51 a, °पङ्कजधरा P. cd, भवेन्नियतं P. 52 a, स्रवतिम° P. स्पृशेच्च P.
 d, भवेन्नखि° P, which om. या. 53 d, खलुधृ° P. मन्मथ LP. 54 c, अवि-
 चचन P. d, प्रभव P. 55 c, भवनोत्सुकं PC. 56 c, जघातयापुनःन P
 (perhaps ज originally in L and corrected).

अभिजनमहतो मनस्विनः प्रिययशसो बहुमानमिच्छतः ।

निधनमपि वरं स्थिरात्मनश्च्युतविनयस्य न चैव जीवितं ॥ ५७ ॥

बद्धा यथा हि कवचं प्रगृहीतचापो

निन्द्यो भवत्यपसृतः समराद्रथस्थः ।

भैक्षाकमभ्युपगतः परिगृह्य लिङ्गं

निन्द्यस्तथा भवति कामहृतेन्द्रियाश्वः ॥ ५८ ॥

हास्यो यथा च परमाभरणाम्बरसग

भैक्षं चरन्धृतधनुश्चलचिचमौलिः ।

वैरूप्यमभ्युपगतः परपिण्डभोजी

हास्यस्तथा गृहसुखाभिमुखः सतृष्णः ॥ ५९ ॥

यथा स्वन्नं भुक्त्वा परमशयनीयेऽपि शयितो

वराहो निर्मुक्तः पुनरशुचि धावेत्परिचितं ।

तथा श्रेयः शृण्वन्प्रशमसुखमास्वाद्य गुणवद्

वनं शान्तं हित्वा गृहमभिलषेत्कामतृषितः ॥ ६० ॥

✓ यथोल्का हस्तस्था दहति पवनप्रेरितशिखा

यथा पादाक्रान्तो दशति भुजगः क्रोधरभसः ।

यथा हन्ति व्याघ्रः शिशुरपि गृहीतो गृहगतः

तथा स्त्रीसंसर्गो बहुविधमनर्थाय भवति ॥ ६१ ॥

L has all.

57 a, मनस्वि(स्त्रि)नः L, मनस्विनः P. c, P om. म. d, च्युत P. तवैव P.

58 b, भवत्यप्रसृतः P. 59 c, अभ्युपगतः P. d, सुखानिमुखः P. 60 a, स्वर्णं P.

शयनीयपि P. c, त्रियः P. सुखाम P. ed, गुणवन्धनं L, गुणवन्धनं P. d, लषेन्-

काम L, भिराषकातृषितः P. 61 b, भुजयः(गः) L, भुजयः P. d, P om. ध.

तद्विज्ञाय मनःशरीरनियतान्गारीषु दोषानिमान्

✓ मत्वा काममुखं नदीजलचलं क्लेशाय शोकाय च ।

✓ दृष्ट्वा दुर्बलमामपात्रसदृशं मृत्यूपसृष्टं जगन्

निर्मोक्षाय कुरुष्व बुद्धिमतुलामुत्कण्ठितुं नार्हसि ॥६२॥

सौन्दरनन्दे महाकाव्ये स्त्रीविघातो नामाष्टमः सर्गः ।

L has all.

62 c, दृष्ट्वा P. °मानपात्र° P. मृत्यूपसृष्टंजगत् P. d, निर्मोक्षाय P. col., इति-
श्रीसौन्दरा° P. °काव्यार्थान्वधोपलतौस्त्री° P.

CANTO IX

अथैवमुक्तोऽपि स तेन भिक्षुणा जगाम नैवोपशमं प्रियां प्रति ।
 तथा हि तामेव तदा स चिन्तयन्न तस्य शुश्राव विसंज्ञवद्वचः ॥१॥
 यथा हि वैद्यस्य चिकीर्षतः शिवं वचो न गृह्णाति मुमूर्षुरातुरः ।
 तथैव मत्तो बलरूपयौवनैर्हितं न जयाह स तस्य तद्वचः ॥२॥
 न चात्र चित्रं यदि रागपाप्मना मनोऽभिभूयेत तमोवृतात्मनः ।
 नरस्य पाप्मा हि तदा निवर्तते यदा भवत्यन्तगतं तमस्तनु ॥३॥
 ततस्तथाक्षिप्रमवेक्ष्य तं तदा बलेन रूपेण च यौवनेन च ।
 गृहप्रयाणं प्रति च व्यवस्थितं शशास नन्दं श्रमणः स शान्तये ॥४॥
 बलं च रूपं च नवं च यौवनं तथावगच्छामि यथावगच्छसि ।
 अहं त्विदं ते त्रयमव्यवस्थितं यथावबुद्धो न तथावबुध्यसे ॥५॥
 इदं हि रोगायतनं जरावशं नदीतटानोकहवच्चलाचलं ।
 न वेत्ति देहं जलफेनदुर्बलं बलस्थतामात्मनि येन मन्यसे ॥६॥
 यदान्नपानासनयानकर्मणामसेवनादप्यतिसेवनादपि ।
 शरीरमासन्नविपत्तिं दृश्यते बलेऽभिमानस्तव केन हेतुना ॥७॥

L has 1 a 1-b 1, b 2-b 9 p, b 10-c 10, c 11-c 12 p, d 1-d 7 f, 2 a 2-a 4 f, a 5-a 10 p,
 a 11-d 8, d 9-d 10 p, 3 a 8-a 12 p, d 11-4 a 2 f, c 11-c 12 f, d 1-d 4 p, d 5-d 7 f, d 8-d 12,
 5 a 1-a 5 f, (fol. 15 b) 7 b 10-c 4 f.

1 d, विसंज्ञावाग्वचः P; H.c. 2 a, चिकीर्षत LP. b, गृह्णातिमुमुषुरातुरः P.
 3 b, अभिभूयेत् P. d, तमस्तनु P. 4 b, रूपेण P. c, प्रयानं P. d, अवनः P.
 5 c, त्विदं P. d, तथावबुध्यसे P; G.c. 6 a, इमं G. जला(m.) वश P. b, नदीत-
 टीनोकह P; H.c. c, नवेत्स P. 7 b, सेवनादर्थति P. c, दृश्यते P.

हिमातपव्याधिजराक्षुदादिभिर्यदाप्यनर्थैरूपमीयते जगत् ।
 जलं शुची मास इवार्करश्मिभिः क्षयं व्रजन् किं बलदृप्तं मन्यसे ॥८॥
 त्वगस्थिमांसक्षतजात्मकं यदा शरीरमाहारवशेन तिष्ठति ।
 अजस्रमार्तं सततप्रतिक्रियं बलान्वितोऽस्मीति कथं विहन्यसे ॥९॥
 यथा घटं मृन्मयमाममाश्रितो नरस्तितीर्थेत्क्षुभितं महार्णवं ।
 समुच्छ्रयं तद्वदसारमुद्वहन्बलं व्यवस्येद्विषयार्थमुद्यतः ॥१०॥

शरीरमामादपि मृन्मयाङ्घटा-

दिदं तु निःसारतमं मतं मम ।

चिरं हि तिष्ठेद्विधिवद्भूतो घटः

समुच्छ्रयोऽयं सुधृतोऽपि भिद्यते ॥११॥

यदाक्षुभूवाय्वनलाश्च धातवः सदा विरुद्धा विषमा इवोरगाः ।
 भवन्त्यनर्थाय शरीरमाश्रिताः कथं बलं रोगविधौ व्यवस्यसि ॥१२॥
 प्रयान्ति मन्त्रैः प्रशमं भुजंगमा न मन्त्रसाध्यास्तु भवन्ति धातवः ।
 क्वचिच्च कंचिच्च दशन्ति पन्नगाः सदा च सर्वे च तुदन्ति धातवः ॥१३॥
 इदं हि शय्यासनपानभोजनैर्गुणैः शरीरं चिरमप्यवेक्षितं ।
 न मर्षयत्येकमपि व्यतिक्रमं यतो महाशीविषवत्प्रकुप्यति ॥१४॥

L has 9 d 11-10 b 2, b 3-b 7 f, c 10-d 2 f, 12 b 1-b 8 f, b 12-13 a 1, a 2-a 5 p, a 6-a 11, a 12-c 2 p, c 3-c 6, c 7-c 9 p, d 2-d 3 f, d 4-d 11 p, d 12-14 a 4, b 9-c 1, c 2-c 5 p, c 6-d 12.

8 a, °जला° P. b, °नर्थैरूपमीयते P, °रूपपीड्यते H; G.c. d, व्रजेत्किं P; S.c.
 9 b, °वसेन P. d, हि मन्यसे G. 10 a, मृत्त्रय° P. c d, °हृत्पलं P. 11 a, मृन्म-
 याघ° P. c, P om. टः; C.c. 12 b, सदावृद्धा P; S. and G.c. d, रोगविधौ C.
 13 b, °साध्योस्तु P. धावतः L, धावतः P. c, केचिच्चकंचिच्च P and probably L, कदा-
 पि G. दंशन्ति P. 14 a, शय्या° P. c, °लेकपिपि L with mark on first पि to show
 reference to lost margin. d, पतोमहाही° P.

यदा हिमार्तो ज्वलनं निषेवते

हिमं निदाघाभिहतोऽभिकाङ्क्षति ।

क्षुधान्वितोऽन्नं सलिलं नृषान्वितो

बलं कुतः किं च कथं च कस्य च ॥ १५ ॥

तदेवमाज्ञाय शरीरमातुरं बलान्वितोऽस्मीति न मन्तुमर्हसि ।

असारमस्वन्तमनिश्चितं जगज्जगत्यनित्ये बलमव्यवस्थितं ॥ १६ ॥

क्व कार्तवीर्यस्य बलाभिमानिनः सहस्रबाहोर्वलमर्जुनस्य तत् ।

चकर्त बाहून्पुथि यस्य भार्गवो महान्ति शृङ्गाण्यशनिर्गिरेरिव ॥ १७ ॥

क्व तद्वलं कंसविकर्षिणो हरेस्तुरङ्गराजस्य पुटावभेदिनः ।

यमेकबाणेन निजघ्नितवान् जराः क्रमागता रूपमिवोत्तमं जरा ॥ १८ ॥

दितेः सुतस्यामररोषकारिणश्चमूरुचेर्वा नमुचेः क्व तद्वलं ।

यमाहवे क्रुद्धमिवान्तकं स्थितं जघान फेनावयवेन वासवः ॥ १९ ॥

बलं कुरूणां क्व च तत्तदाभवद्

युधि ज्वलित्वा तरसौजसा च ये ।

समित्समिद्धा ज्वलना इवाध्वरे

हतासवो भस्मनि पर्यवस्थिताः ॥ २० ॥

अतो विदित्वा बलवीर्यमानिनां बलान्वितानामवमर्दितं बलं ।

जगज्जरामृत्युवशं विचारयन्बलेऽभिमानं न विधातुमर्हसि ॥ २१ ॥

L has all.

- 15 d, कुटः P. 16 c, °मस्वान्तम° S. 17 b, °बाहोवल° P. c, बाहुन्पुथि P.
 d, शृङ्गान्यशनिर्गि° P. 18 a, कृतघ्नं P. a b, हरेस्तरंग° P. b, पुथि(?) व° P.
 c, निजघ्नितवान् P. जरा LP. d, क्रमासता P. 19 a, दिते LP. b, °चमूरुचेर्वा-
 णामुचेः P. c, यमाहवेन् P. d, हेनाव° P. 20 a, भक्तदा° P. b, युधि P.
 21 a, बलविर्य° LP. c, °मृत्युवशं P. d, °न्यले L, °न्यरे P; C.c. °महसि L.

बलं महद्वा यदि वा न मन्यसे कुरुष्व युद्धं सह तावदिन्द्रियैः ।
जयश्च तेऽचास्ति महच्च ते बलं पराजयश्चेद्वितथं च ते बलं ॥ २२ ॥

ने

तथा हि वीराः पुरुषा न ते मता
जयन्ति ये साश्वरथद्विपानरीन् ।

यथा मता वीरतरा मनीषिणो

जयन्ति लोलानि षडिन्द्रियाणि ये ॥ २३ ॥

अहं वपुष्मानिति यच्च मन्यसे विचक्षणं नैतदिदं च गृह्यतां ।
कृतद्वपुः सा च वपुष्मती तनुर्गदस्य साम्यस्य च सारणस्य च ॥ २४ ॥
यथा मयूरश्चलचिचचन्द्रको विभर्ति रूपं गुणवत्स्वभावतः ।
शरीरसंस्कारगुणादृते तथा विभर्षि रूपं यदि रूपवानसि ॥ २५ ॥
यदि प्रतीपं वृणुयान्न वाससा न शौचकाले यदि संस्पृशेदपः ।
मृजाविशेषं यदि नाददीत वा वपुर्वपुष्मन्वद कीदृशं भवेत् ॥ २६ ॥
नवं वयश्चात्मगतं निशाम्य यद्गृहोन्मुखं ते विषयाप्रये मनः ।
नियच्छ तच्छैलनदीरयोपमं द्रुतं हि गच्छत्यनिवर्ति यौवनं ॥ २७ ॥
चतुर्थ्यतीतः परिवर्तते पुनः क्षयं प्रयातः पुनरेति चन्द्रमाः ।
गतं गतं नैव तु संनिवर्तते जलं नदीनां च नृणां च यौवनं ॥ २८ ॥
विवर्णितश्मश्रु वलीविकुञ्चितं विशीर्णदन्तं शिथिलभु निष्प्रभं ।
यदा मुखं द्रक्ष्यसि जर्जरं तदा जराभिभूतो विमदो भविष्यसि ॥ २९ ॥

L. has (fol. 16 a) 22 a 1-28 c 11, c 12-d 4 p, d 5-29 d 12.

- 22 a, यदिद्येन LP, यदि ते च G. b, युन्वं(?) L. c, तेतास्ति P. d, °जयश्चेद्दि° LP.
23 a, प्र(?)रुषा L. मभा P. b, °द्विपानरान् P. c, मभा P. मनीषीणो P. d, L om.
डि, षडेद्दि° P. 24 b, नैतदिदं P. d, साम्यच P. 25 c, °गुणादतो(दृते) L.
26 a, वृनया° P. b, सौचकाले P. d, वपुर्द्वपु° P. कीदृशं P. 27 a b, विशाम्ययंगु° P.
c, तलेनदी° P. °रयोपमं L. d, गच्छत्यनि° P. 29 b, P om. नि. c, द्रक्षसि P.

निषेव्य पानं मदनीयमुत्तमं निशाविवासेषु चिराद्विमाद्यति ।
 नरस्तु मत्तो बलरूपयौवनैर्न कश्चिदप्राप्य जरां विमाद्यति ॥ ३० ॥
 यथेक्षुरत्यन्तरसप्रपीडितो भुवि प्रविद्धो दहनाय शुष्यते ।
 तथा जरायन्त्रनिपीडिता तनुर्निपीतसारा मरणाय तिष्ठति ॥ ३१ ॥
 यथा हि नृभ्यां करपक्षमीरितं समुच्छ्रितं दारु भिनत्त्यनेकधा ।
 तथोच्छ्रितां पातयति प्रजामिमामहर्निशाभ्यामुपसंहिता जरा ॥ ३२ ॥

स्मृतेः प्रमोषो वपुषः पराभवो

वाक्-कृति°

रतेः क्षयो वाङ्मृतिचक्षुषां ग्रहः ।

अमस्य योनिर्वलवीर्ययोर्वधो

जरासमो नास्ति शरीरिणां रिपुः ॥ ३३ ॥

इदं विदित्वा निधनस्य दैशिकं जराभिधानं जगतो महद्भयं ।
 अहं वपुष्मान्वलवान्युवेति वा न मानमारोढुमनार्यमर्हसि ॥ ३४ ॥
 अहं ममेत्येव च रक्तचेतसां शरीरसंज्ञा तव यः कलौ ग्रहः ।
 तमुत्सृजैवं यदि शाम्यता भवेद्भयं ह्यहं चेति ममेति चार्हति ॥ ३५ ॥
 यदा शरीरे न वशोऽस्ति कस्यचिन्निरस्यमाने विविधैरुपप्लवैः ।
 कथं क्षमं वेत्तुमहं ममेति वा शरीरसंज्ञं गृहमापदामिदं ॥ ३६ ॥

L has 30a 1-c 2, c 10-d 5 p, d 6-d 9, 31 b 2-b 5 f, b 6-32 a 4, a 5-a 7 p, a 10-a 12 f, b 7-b 12 p, 33 c 12-d 7 p, d 8-34 a 1, a 2-a 3 p, a 4-a 7 f, (fol. 16 b) 36 a 10-b 4, b 5-b 12 p.

30 d, जलाविमा° P. 31 a, °पीन्दि तो P, ^{२५}रभ्रान्तरसंप्रपिण्डितो C. c, यथा-
 जरायन्त्रनिपीन्दिता P, °पिण्डिता C. 32 a, करपक्षपीडितं P; S.c. b, भिःनत्त-
 नेकधा P. d, जला P. 34 a, P om. न. c, वपुष्मान्वलवान्युवेति PC; S., G.
 and Gu. c. d, P om. one नमा; C.c. 35 b, °सञ्ज्ञा (or °ज्ञो) भवयः P, °संज्ञो
 भवजः C; S.c. c, शाम्यते PC. c d, भवाद्वयं C. d, वाच्छति P. 36 a, शरीरेण-
 वशो P, शरीरं न वशे C. 4 b, कस्यचिन्निरस्यमान (or ? ने) विविधैः P, °न्निरस्यमानं C.
 c, कथ P.

सपन्नगे यः कुगृहे सदाशुचौ रमेत नित्यं प्रतिसंस्कृतेऽबले ।
 स दुष्टधातावशुचौ चलाचले रमेत काये विपरीतदर्शनः ॥३७॥
 यथा प्रजाभ्यः कुनृपो बलाद्वलीन्हरत्यशेषं च न चाभिरक्षति ।
 तथैव कायो वसनादिसाधनं हरत्यशेषं च न चानुवर्तते ॥३८॥
 यथा प्ररोहन्ति तृणान्ययत्नतः क्षितौ प्रयत्नात् भवन्ति शालयः ।
 तथैव दुःखानि भवन्त्ययत्नतः सुखानि यत्नेन भवन्ति वा न वा ॥३९॥
 शरीरमार्ते परिकर्षतश्चलं न चास्ति किञ्चित्परमार्थतः सुखं ।
 सुखं हि दुःखप्रतिकारसेवया स्थिते च दुःखे तनुनि व्यवस्यति ॥४०॥
 यथानपेक्ष्याग्यमपीप्सितं सुखं प्रबाधते दुःखमुपेतमखपि ।
 तथानपेक्ष्यात्मनि दुःखमागतं न विद्यते किञ्चन कस्यचित्सुखं ॥४१॥

शरीरमीदृग्बहुदुःखमध्रुवं

फलानुरोधादथ नावगच्छसि ।

द्रवत्फलेभ्यो धृतिरश्मिभिर्मनो

निगृह्यतां गौरिव शस्यलालसा ॥४२॥

न कामभोगा हि भवन्ति तृप्त्रये हवींषि दीप्त्रस्य विभावसोरिव ।
 यथा यथा काममुखेषु वर्तते तथा तथेच्छा विषयेषु वर्धते ॥४३॥
 यथा च कुष्ठव्यसनेन दुःखितः प्रतापनाच्चैव शमं निगच्छति ।
 तथेन्द्रियार्थेष्वजितेन्द्रियश्चरन्न कामभोगैरुपशान्तिमृच्छति ॥४४॥

L. has 38 c 10-39 a 4, a 5-a 6 p, a 7-a 12 f, b 5-b 9 f, 40 d 6-d 12 p, 41 a 1-a 2 f, a 3-d 11, d 12-42 a 6 p, a 7-a 9 f, b 8-c 1 p, c 2-c 6, c 7-c 9 f, d 10-d 12 p, 43 a 1-44 d 12.

37 d, विपरित° P. 38 a b, °द्वलीहर° P. 39 a, गृहान्ययत्नतः P; H.c. b, चितो-
 प्रयत्नात् P. 40 c, दुःखं प्रति° P. 41 a, °पेक्षाग्र(?)म° P. c, तथानवेच्छा° LPC.
 42 a, शरीरमिदृ° P. P om. ख. °b, °यवावगच्छसि PC. d, निगृह्यतांगौरीव P
 43 b, हवींषि P. c, P om. पु. d, वर्धते P. 44 a, तथाचकुष्ववेसनेदुः° P.
 b, प्रतापयन्निव LC, प्रतापयन्निव P. c, °याथेष्वा° P. d, °मृच्छति P.

यथा हि भैषज्यसुखाभिकाङ्क्षया भजेत रोगान्न भजेत तत्क्षमं ।
 तथा शरीरे बहुदुःखभाजने रमेत मोहाद्विषयाभिकाङ्क्षया ॥४५॥
 अनर्थकामः पुरुषस्य यो जनः स तस्य शत्रुः किल तेन कर्मणा ।
 अनर्थमूला विषयाश्च केवला ननु प्रहेया विषमा यथारयः ॥४६॥
 इहैव भूत्वा रिपवो वधात्मकाः प्रयान्ति काले पुरुषस्य मित्रतां ।
 परच चैवेह च दुःखहेतवो भवन्ति कामा न तु कस्यचिच्छिवाः ॥४७॥
 यथोपयुक्तं रसवर्णगन्धवद्बधाय किंपाकफलं न पुष्टये ।
 निषेव्यमाणा विषयाश्चलात्मनो भवन्त्यनर्थाय तथा न भूतये ॥४८॥
 तदेतदाज्ञाय विपाप्मनात्मना विमोक्षधर्माद्युपसंहितं हितं ।
 जुषस्व मे सज्जनसंमतं मतं प्रचक्ष्व वा निश्चयमुद्गिरन् गिरं ॥४९॥
 इति हितमपि बह्वपीदमुक्तः श्रुतमहता श्रमणेन तेन नन्दः ।
 न धृतिमुपययौ न शर्म लेभे द्विरद इवातिमदो मदान्धचेताः ॥५०॥

नन्दस्य भावमवगम्य ततः स भिक्षुः

पारिप्लवं गृहसुखाभिमुखं न धर्मे ।

सत्त्वाशयानुशयभावपरीक्षकाय

बुद्धाय तत्त्वविदुषे कथयांचकार ॥५१॥

सौन्दरनन्दे महाकाव्ये मदापवादो नाम नवमः सर्गः ।

L has 45 a 1-a 4, a 5-a 8 p, a 9 f, a 10-50 b 4, (fol. 17 a) 50 b 5-end.

45 a b, °सुखंभिकाक्षयामजेन P. c, वज्रदुःखमा° L. d, नमेत P. 46 a, जनं P.
 b, शत्रुः P. d, विषया LPC; G.c. 47 b, मित्रता P. 48 a, रसवर्ण° L.
 b, पुष्टये P. c, निषेव्यमाना P. d, भवन्त्य° P. 49 a, तदेतदा° P. विपा-
 प्यना° P. b, °धर्माद्वप° P. d, प्रचक्ष्व LP. 50 c, °ययौवनशमी(or र्म?)लि° P.
 d, द्विरद P. 51 b, पारिप्लव P. d, तत्त्वविदुषे LP. °चकारः LP. col., सौ-
 न्द्रा° P. नवः P.

CANTO X

श्रुत्वा ततः सद्गतमुत्तिसृष्टुं भार्या दिदृष्टुं भवनं विविष्टुं ।
 नन्दं निरानन्दमपेतधैर्यमभ्युज्जिहीर्षुर्मुनिराजुहाव ॥ १ ॥
 तं प्राप्तमप्राप्तविमोक्षमार्गं पप्रच्छ चित्तस्खलितं सुचित्तः ।
 स ह्रीमते ह्रीविनतो जगाद स्वं निश्चयं निश्चयकोविदाय ॥ २ ॥
 नन्दं विदित्वा सुगतस्ततस्तं भार्याभिधाने तमसि भ्रमन्तं ।
 पाणौ गृहीत्वा वियदुत्पपात मणिं जले साधुरिवोज्जिहीर्षुः ॥ ३ ॥
 काषायवस्त्रौ कनकावदातौ विरेजतुस्तौ नभसि प्रसन्ने ।
 अन्योन्यसंस्निष्टविकीर्णपक्षौ सरःप्रकीर्णाविव चक्रवाकौ ॥ ४ ॥
 तौ देवदारूत्तमगन्धवनं नदीसरःप्रस्रवणौघवनं ।
 आजग्मतुः काञ्चनधातुमन्तं देवर्षिमन्तं हिमवन्तमाशु ॥ ५ ॥
 तस्मिन् गिरौ चारणसिद्धजुष्टे शिवे हविर्धूमकृतोत्तरीये ।
 आगम्य पारस्य निराश्रयस्य तौ तस्थतुर्द्वीप इवाम्बरस्य ॥ ६ ॥
 शान्तेन्द्रिये तत्र मुनौ स्थिते तु सविस्मयं दिक्षु ददर्श नन्दः ।
 दरीश्च कुञ्जाश्च वनौकसश्च विभूषणं रक्षणमेव चादेः ॥ ७ ॥

L has 1 a 1-6 d 11, 7 a 1-a 11 f, b 1-b 6, c 1-c 2 f, c 3-c 7, c 8-d 7 f.

- 1 b, भार्या P. विविष्टुः (ष्टु) P. c d, 'मयेत' L, 'मयेतधैर्यमभ्युज्जिहीर्षुर्मुनिरा-
 जुहाव P. 2 b, चित्तस्खलितं P. c, ह्रीविततो P. 3 b, भार्याविधाने P.
 d, मन्तं LP, मन्तं C, मन्तं Gu. 'ह्रीपुः P. 4 b, यस्मिन्ने P. c d, 'पक्षेसरःपक्षी' P.
 5 b, 'प्रस्रवणौघ' LP. c, काञ्चन' L. 6 a, 'युष्टे P. b, हविर्धूम' P. c, अगम्य-
 पारस्य C. d, तस्थतुर्द्वीप इवाम्बरस्य P. 7 c, कुञ्जाश्च P. d, विभूषण P. चादेः P.

बह्नायते तच्च सिते हि षृङ्गे संक्षिप्तबर्हः शयितो मयूरः ।
 भुजे बलस्यायतपीनबाहोर्वैडूर्यकेयूर इवावभासे ॥ ८ ॥
 मनःशिलाधातुशिलाश्रयेण पीताकृतांसो विरराज सिंहः ।
 संतप्तचामीकरभक्तिचित्रं रूप्याङ्गदं शीर्णमिवाश्विकस्य ॥ ९ ॥
 व्याघ्रः क्लमव्यायतखेलगामी लाङ्गूलचक्रेण कृतापसव्यः ।
 बभौ गिरेः प्रस्रवणं पिपासुर्दित्सन्पितृभ्योऽम्भ इवावतीर्णः ॥ १० ॥
 चलत्कदम्बे हिमवन्नितम्बे तरौ प्रलम्बे चमरो ललम्बे ।
 छेत्तुं विलम्बं न शशाक बालं कुलोद्भूतां प्रीतिमिवार्यवृत्तः ॥ ११ ॥
 सुवर्णगौराश्च किरातसंघा मयूरपक्षोज्ज्वलगात्रलेखाः ।
 शार्दूलपातप्रतिमा गुहाभ्यो निष्पेतुरुद्गार इवाचलस्य ॥ १२ ॥
 दरीचरीणामतिसुन्दरीणां मनोहरश्रोणिकुचोदरीणां ।
 वृन्दानि रेजुर्दिशि किंनरीणां पुष्पोत्कचानामिव वल्लरीणां ॥ १३ ॥
 नगान्नगस्योपरि देवदारुनायासयन्तः कपयो विचेरुः ।
 तेभ्यः फलं नापुरतोऽपजग्मुर्मोघप्रसादेभ्य इवेश्वरेभ्यः ॥ १४ ॥
 तस्मात्तु यूथादपसार्यमाणां निष्पीडितालक्तकरक्तवक्त्रां ।
 शाखामृगीमेकविपन्नदृष्टिं दृष्ट्वा मुनिर्नन्दमिदं वभाषे ॥ १५ ॥

L. has 8a9f, a10p, a11-9a2, a3-a7f, b8-b10f, 10c9-e11f, d1-d8, d9-
 11a3f, 13a4-a8f, a9-a10, (fol. 17b) 13a11-b6p, b7-b8f, 15c5-d11.

8a, शिते P. b, सक्षिप्त° P. मयूरः P. c, P om. वा. 9a, मनशिला P and
 app. L. b, तापीकृताशो P, पीतीकृताङ्गो C. c, संतप्त° P; C.e. d, रूप्याङ्गद P.
 °वाम्बरस्य PC. 10a, °गामि P. b, कृतापसव्यः P; H.c. d, °त्संपितृभ्योऽम्भ P.
 11c, छेत्तुं P. शशाङ्क(?) P. d, कुलोद्भूतः P; G.c. 12a, किराते° P.
 b, मयूरपित्तोज्ज्वल° P, °पिच्छो° C. d, निष्पेतुरुद्गार P. 13c, रेजुर्दिशिकिरीणां P.
 14a, देवदारु° P. c, येभ्यः G. d, इवेश्वरेभ्यः P. 15a, तस्मात्तयूथादलसार्य-
 मानां P; C.e.

का नन्द रूपेण च चेष्टया च संपश्यतश्चारुतरा मता ते ।
 एषा मृगी वैकविपन्नदृष्टिः स वा जनो यत्र गता तवेष्टिः ॥ १६ ॥
 इत्येवमुक्तः सुगतेन नन्दः कृत्वा स्मितं किञ्चिदिदं जगाद ।
 क्व चोत्तमस्त्री भगवन्वधूस्ते मृगी नगक्लेशकरी क्व चैषा ॥ १७ ॥
 ततो मुनिस्तस्य निशम्य वाक्यं हेतुन्तरं किञ्चिदवेक्षमाणः ।
 आलम्ब्य नन्दं प्रययौ तथैव क्रीडावनं वज्रधरस्य राज्ञः ॥ १८ ॥
 चृतावृतावाकृतिमेक एके क्षणे क्षणे विभ्रति यत्र वृक्षाः ।
 चित्रां समस्तामपि केचिदन्ये षण्णामृतूनां श्रियमुद्धहन्ति ॥ १९ ॥
 पुष्पन्ति केचित्सुरभीरुदारा मालाः स्रजश्च यथिता विचित्राः ।
 कर्णानुकूलानवतंसकांश्च प्रत्यर्थिभूतानिव कुण्डलानां ॥ २० ॥

रक्तानि फुल्लाः कमलानि यत्र

प्रदीपवृक्षा इव भान्ति वृक्षाः ।

प्रफुल्लनीलोत्पलरोहिणोऽन्ये

सोन्मीलिताक्षा इव भान्ति वृक्षाः ॥ २१ ॥

नानाविरागाण्यथ पाण्डुराणि सुवर्णभक्त्यव्यवभासितानि ।

अतान्तवान्येकघनानि यत्र सूक्ष्माणि वासांसि फलन्ति वृक्षाः ॥ २२ ॥

हारान्मणीनुत्तमकुण्डलानि केयूरवर्याण्यथ नूपुराणि ।

एवंविधान्याभरणानि यत्र स्वर्गानुरूपाणि फलन्ति वृक्षाः ॥ २३ ॥

L has 16 a 1-a 4 p, a 5-a 7 f, b 5 f, b 6-b 11 p, 17 d 7-d 9 p, d 10-19 b 6, b 7 f,
 b 11 f, c 1-c 6, c 7-c 11 f, 20 a 3-a 5 p, a 6-23 d 11.

16 b, संपश्य° (m.) P. d, वार्जनों P. 17 b, किदिदं with चि added in margin P.
 18 a, मनिष्टस्त्रनिशस्य° P. b, किचिदवेक्षमाणः P. d, वज्रधरस्य P. 19 c, चित्रास्त-
 त्तमैस° P. d, षण्णामृ° P. 20 d, प्रत्यक्षि° P. 21 c, P om. हि. 22 a, °रागा-
 न्यथ P. c, अचान्त° P. d, सूक्ष्माणि P. 23 d, स्वर्गानुरूपाणि P.

वैदूर्यनालानि च काञ्चनानि पद्मानि वज्राङ्कुरकेसराणि ।
 स्पर्शक्षमाणुत्तमगन्धवन्ति रोहन्ति निष्कम्पतला नलिन्यः ॥ २४ ॥
 यचायतांश्चैव ततांश्च तांस्तान्वाद्यस्य हेतून्सुषिरान् घनांश्च ।
 फलन्ति वृक्षा मणिहेमचिचाः क्रीडासहायास्त्रिदशलयानां ॥ २५ ॥
 मन्दारवृक्षांश्च कुशेशयांश्च पुष्पानतान् कोकनदांश्च वृक्षान् ।
 आक्रम्य माहात्म्यगुणैर्विराजन् राजायते यत्र स पारिजातः ॥ २६ ॥
 कृष्टे तपःशीलहलैरखिन्नैस्त्रिपिष्टपक्षेचतले प्रसूताः ।
 एवंविधा यत्र सदानुवृत्ता दिवौकसां भोगविधानवृक्षाः ॥ २७ ॥
 मनःशिलाभैर्वदनैर्विहंगा यचाक्षिभिः स्फाटिकसंनिभैश्च ।
 शवैश्च पक्षैरभिलोहितानैर्माञ्जिष्ठकैरर्धसितैश्च पादैः ॥ २८ ॥
 चित्रैः सुवर्णच्छदनैस्तथान्ये वैदूर्यनीलैर्नयनैः प्रसन्नैः ।
 विहंगमा शिञ्जिरिकाभिधाना रुतैर्मनःश्रोत्रहैर्भ्रमन्ति ॥ २९ ॥
 रक्ताभिरयेषु च वल्लरीभिर्मध्येषु चामीकरपिञ्जराभिः ।
 वैदूर्यवर्णाभिरुपान्तमध्येष्वलंकृता यत्र खगाश्चरन्ति ॥ ३० ॥
 रोचिष्णवो नाम पतत्रिणोऽन्ये दीप्राग्निवर्णा ज्वलितैरिवास्यैः ।
 भ्रमन्ति दृष्टीर्वपुषाक्षिपन्तः स्वनैः शुभैरप्सरसो हरन्तः ॥ ३१ ॥

L has 24 a 1-27 c 5, (fol. 18 a) 27 c 6-31 d 11.

24 a, वैदूर्यनालानि P. b, वज्राङ्कुरकेसराणि P. c, ऽणुत्तमे P. d, निष्कम्पत-
 लामलिन्यः P. 25 a, यचायतांश्चैवतःतांश्च P. b, हेतून्सुषिरां L, हेतून्सुषिरा P.
 P om. from 25 c 2 to 26 d 1 and has it added below in a handwriting resembling
 Kaithi. c, मणिमचिचाः P. 26 a, ऽवृचाद्यकुशेशयांश्च P. b, ऽनदांश्च P.
 c, P om. म्य. cd, ऽगुणैर्विधराजनाजा P. 27 a, ऽरचिन्नेस्त्रि L, ऽशीलफलेरचिन्ने P.
 b, ऽपिष्टयन्तेचतले P. 28 c, शदैश्चपक्षैरति P. d, ऽर्माञ्जिष्ठ LP. 29 c, शिञ्जि-
 रिका P. d, ऽहरैर्भ्रमन्ति P. 30 b, ऽपिञ्जराभिः P. 31 b, दीप्राग्नि L.
 c, दृष्टिर्ब्र P. d, स्वनै (or रे ?) L, स्वनै P.

यचेष्टचेष्टाः सततप्रहृष्टा निरर्तयो निर्जरसो विशोकाः ।

स्वैः कर्मभिर्हीनविशिष्टमध्याः स्वयंप्रभाः पुण्यकृतो रमन्ते ॥३२॥

पूर्वं तपोमूल्यपरिग्रहेण स्वर्गक्रयार्थं कृतनिश्चयानां ।

मनांसि खिन्नानि तपोधनानां हरन्ति यचाप्सरसो लडन्यः ॥३३॥

नित्योत्सवं तं च निशाम्य लोकं निस्तन्दिनिद्रारतिशेकरोगं ।

नन्दो जरामृत्युवशं सदा तं मेने श्मशानप्रतिमं नृलोकं ॥३४॥

ऐन्द्रं वनं तच्च ददर्श नन्दः समन्ततो विस्मयफुल्लदृष्टिः ।

हर्षान्विताश्चाप्सरसः परीयुः सगर्वमन्योन्यमवेक्षमाणाः ॥३५॥

सदा युवत्यो मदनैककार्याः साधारणाः पुण्यकृतां विहाराः ।

दिव्याश्च निर्दोषपरिग्रहाश्च तपःफलस्याश्रयणं सुराणां ॥३६॥

तासां जगुर्धीरमुदात्तमन्याः पद्मानि काश्चिल्ललितं वभञ्जुः ।

अन्योन्यहर्षान्ननृतुस्तथान्याश्चिच्चाङ्गहाराः स्तनभिन्नहाराः ॥३७॥

कासांचिदासां वदनानि रेजुर्वनान्तरेभ्यश्चलकुण्डलानि ।

व्याविद्धपर्णेभ्य इवाकरेभ्यः पद्मानि कारणवघट्टितानि ॥३८॥

ताः निःसृताः प्रेक्ष्य वनान्तरेभ्यस्तडित्पताका इव तोयदेभ्यः ।

नन्दस्य रागेण तनुर्विवेपे जले चले चन्द्रमसः प्रभेव ॥३९॥

L has 32 a 1-37 a 11, b 2, b 4-b 10, b 11-c 2 p, c 3-c 4, c 5 p, c 10-d 1 f, d 8 f, d 9-d 11, 38 a 1-b 4 f, c 2-c 6 f, d 9-d 11 f, 39 b 10-c 2 f, c 3 p, c 4-d 11; L and P have verse 33 after verse 37 and L has of it a 1-d 5, d 6 p, d 7-d 11 f.

32 a, यचेष्टचेष्टासततःप्र° P. b, निरर्तयो G. c, कर्मनिर्ही° P. d, पुण्यकृतो P.
33 a, परिग्रहेण L. b, स्तर्ग° L, सगर्गक्रयार्थ P. c, मनांसि P. d, लडन्यः P; C.c.
34 c, सदा तं P. 35 d, °क्षमाणाः P. 36 b, विहारः P. 37 a, जगुर्धीरमु-
दात्तम° P. c, °न्ननृतुस्त° P. d, °श्चिच्चाङ्गहारा P. 38 a, कासांचिदासां P.
c, °करेभ्य P. d, कादम्बविघट्टि° P. 39 c, तनुर्विवेपे P.

वपुश्च दिव्यं ललिताश्च चेष्टास्ततः स तासां मनसा जहार ।
 कौतूहलावर्जितया च दृष्ट्या संश्लेषतर्षादिव जातरागः ॥४०॥
 स जाततर्षोऽप्सरसः पिपासुस्तत्प्राप्तयेऽधिष्ठितविक्रवार्तः ।
 लोलेन्द्रियाश्चेन मनोरथेन जेहीयमाणो न धृतिं चकार ॥४१॥
 यथा मनुष्यो मलिनं हि वासः क्षारेण भूयो मलिनीकरोति ।
 मलक्षयार्थं न मलोद्भवार्थं रजस्तथास्मै मुनिराचकर्ष ॥४२॥
 दोषांश्च कायाद्भिषगुज्जिहीर्षुर्भूयो यथा क्लेशयितुं यतेत ।
 रागं तथा तस्य मुनिर्जिघांसुर्भूयस्तरं रागमुपानिनाय ॥४३॥
 दीपप्रभां हन्ति यथान्धकारे सहस्ररश्मेरुदितस्य दीप्तिः ।
 मनुष्यलोके द्युतिमङ्गनानामन्तर्दधात्यप्सरसां तथा श्रीः ॥४४॥
 महच्च रूपं स्वर्णं हन्ति रूपं शब्दो महान्हन्ति च शब्दमल्पं ।
 गुर्वीं रुजा हन्ति रुजां च मृद्वीं सर्वो महान्हेतुरणोर्वधाय ॥४५॥
 मुनेः प्रभावाच्च शशाक नन्दस्तद्दर्शनं सोढुमसह्यमन्यैः ।
 अवीतरागस्य हि दुर्बलस्य मनो दहेदप्सरसां वपुःश्रीः ॥४६॥
 मत्वा ततो नन्दमुदीर्णरागं भार्यानुरोधादपवृत्तरागं ।
 रागेण रागं प्रतिहन्तुकामो मुनिर्विरागो गिरमित्युवाच ॥४७॥

L. has 40a 1-a 4, a 5-a 7 f, 42a 3-a 4 f, a 5-a 8, (fol. 18 b) 42a 9-b 9, b 10-c 3 f,
 44c 1-45a 4, a 5-c 6 p, c 8-d 9 f, 46a 3-a 4 f, b 2-b 5 f, d 8-d 9 f, d 10-47 d 11.

40a, ललिताश्च P. b, तासां P. जहार P. 41b, विष्ठित° P; C.c. c, व्या-
 श्लेष P. d, जेहीयमाणो P. 42a, मनुष्या P. c, °चयार्थ P. °वार्थ P. d, °चर्कष P.
 43a b, दोषास्वकायाभिषगुज्जिगीर्षुभू° P; C.c. 44a, °प्रभा P. यथाचकारि (m.) P,
 काले C. 45a, स्वनुहंतु P. b, सखे(?) महा° P. शब्दमाल्यं P. c, so L app.,
 रुजांसमृद्वी P. 46b, नन्दस्तर्द्धनंशोढुमशह्यम° P; C.c. d, वपुश्रीः LP.
 47a, °राग P. b, °रागां P. d, गिरमृत्तु° P.

एताः स्त्रियः पश्य दिवौकसस्त्वं निरीक्ष्य च ब्रूहि यथार्थतत्त्वं ।
 एताः कथं रूपगुणैर्मतास्ते स वा जनो यच्च गतं मनस्ते ॥४८॥
 अथाप्सरःस्वेव निविष्टदृष्टी रागाग्निनान्तर्हृदये प्रदीप्तः ।
 सगद्गदं कामविषक्तचेताः कृताञ्जलिर्वाक्यमुवाच नन्दः ॥४९॥
 हर्यङ्गनासौ मुषितैकदृष्टिर्यदन्तरे स्यात्तव नाथ वध्वाः ।
 तदन्तरेऽसौ कृपणा वधूस्ते वपुष्मतीरप्सरसः प्रतीत्य ॥५०॥
 आस्था यथा पूर्वमभून्न काचिदन्यासु मे स्त्रीषु निशाम्य भार्या ।
 तस्यां ततः सम्प्रति काचिदास्था न मे निशाम्यैव हि रूपमासां ॥५१॥
 यथा प्रतप्तो मृदुनातपेन दह्येत कश्चिन्महतानलेन ।
 रागेण पूर्वं मृदुनाभितप्तो रागाग्निनानेन तथाभिदह्ये ॥५२॥
 वाग्वारिणा मां परिषिञ्च तस्माद्यावन्न दह्ये स इवान्नशत्रुः ।
 रागाग्निरद्यैव हि मां दिधक्षुः कक्षं सवृक्षायमिवोत्थितोऽग्निः ॥५३॥
 प्रसीद सीदामि विमुञ्च मा मुने वसुन्धराधैर्यं न धैर्यमस्ति मे ।
 असून्विमोक्ष्यामि विमुक्तमानस प्रयच्छ वा वागमृतं मुमूर्षवे ॥५४॥

अनर्थभोगेन विघातदृष्टिना

प्रमाददंष्ट्रेण तमोविषाग्निना ।

अहं हि दष्टो हृदि मन्मथाहिना

विधात्स्व तस्मादगदं महाभिषक् ॥५५॥

L has 48 a I-c II, d I-d II f, 49 a 3 f, a 4-55 d 12.

- 48 a, एता P. दिवौक° LP. b, निरीक्ष P. यथार्थतत्त्वं PC. 49 a, LP om.
 visarga. b, रागाग्नि° L. c, सगद्गदं P. °यक्तचेताः P. 50 a, हर्यङ्गनासौ P.
 d, वपुष्मतीरे° P. 51 b, भार्या P. 52 b, दह्ये चेभकाकश्चिन्म° P. c, पूर्वं P.
 53 a, वाग्वारिणा P. c, दधक्षुः P. d, °वृक्षायमि° L. 54 b, वसुद्धरा° P.
 धैर्यमस्ति P. c, असूद्दि° L, असूद्दिमोक्ष्यामि P. °मानसः LP; G.c. d, प्रयच्छवाचाग° P.
 55 a b, °भोगेन विघातदृष्टिणा (m.) प्रसाद° P. c, °थाहिना P. d, °दगतं महाभिषेक् P.

अनेन दष्टो मदनाहिना हि ना
 न कश्चिदात्मन्यनवस्थितः स्थितः ।
 मुमोह वोध्योर्ह्यचलात्मनो मनो
 बभूव धीमांश्च स शन्तनुस्तनुः ॥५६॥
 स्थिते विशिष्टे त्वयि संश्रये श्रये
 यथा न यामीह वसन्दिशं दिशं ।
 यथा च लब्ध्वा व्यसनक्षयं क्षयं
 व्रजामि तन्मे कुरु शंसतः सतः ॥५७॥

ततो जिघांसुर्हृदि तस्य तत्तमस्तमोनुदो नक्तमिवोत्थितं तमः ।
 महर्षिचन्द्रो जगतस्तमोनुदस्तमः प्रहीणो निजगाद गौतमः ॥५८॥
 धृतिं परिष्वज्य विधूय विक्रियां निगृह्य तावच्छ्रुतचेतसी शृणु ।
 इमा यदि प्रार्थयसे त्वमङ्गना विधत्स्व शुल्कार्थमिहोत्तमं तपः ॥५९॥ ✓
 इमा हि शक्या न बलान्न सेवया न संप्रदानेन न रूपवत्तया ।
 इमा ह्रियन्ते खलु धर्मचर्यया सचेत्प्रहर्षश्चर धर्ममादृतः ॥६०॥
 इहाधिवासो दिवि दैवतैः समं वनानि रम्याण्यजराश्च योषितः ।
 इदं फलं स्वस्य शुभस्य कर्मणो न दत्तमन्येन न चाप्यहेतुतः ॥६१॥
 क्षितौ मनुष्यो धनुरादिभिः श्रमैः स्त्रियः कदाचिद्धि लभेत वा न वा ।
 असंशयं यत्त्विह धर्मचर्यया भवेयुरेता दिवि पुण्यकर्मणः ॥६२॥

L has 56 a 1-b 4, (fol. 19 a) 56 b 5-62 d 12.

- 56 b, °स्थितस्थितः LP. c, वोध्योर्ह्य° LP app., पाण्डोर्हिं J, वोडोर्हिं H; G.c.
 57 a, स्थित P. b, यामीवङ्गसन्दिशं L, योमीवङ्गसन्दिशं(m.) P, यायी C, यायां G.
 c, लब्ध्वा LP; H. and S.c. 58 a, जिघांसुर्ह्य° P. c, महर्षिचन्द्रो (? or चो ?) P.
 d, निजगाम P. गौतमः LP. 59 c, प्राथयसेत्वमङ्गना P. 60 a, शक्यान् L,
 शक्त्यान् P, शक्यन् C, शक्यं हरितुं H. d, धर्ममा° P. 61 b, वनानि P.
 62 a, °दिभिश्च L, मनुष्याधनुराभिश्च P. d, पुन्य° P.

तदप्रमत्तो नियमे समुद्यतो रमस्व यद्यप्सरसोऽभिलिप्ससे ।
 अहं च तेऽत्र प्रतिभूः स्थिरे व्रते यथा त्वमाभिर्नियतं समेष्यसि ॥६३॥
 अतःपरं परममिति व्यवस्थितः परां धृतिं परममुनौ चकार सः ।
 ततो मुनिः पवन इवास्वरात्पतन्प्रगृह्य तं पुनरगमन्महीतलं ॥६४॥

सौन्दरनन्दे महाकाव्ये स्वर्गनिदर्शनो नाम दशमः सर्गः ।

L has 63 a 1-64 d 1, d 2-d 5 p, d 6-d 12, d 13 p, col., 1, 2-4 f, 20-22.

63 a, P has नि twice. b, चरस्व G. °लि(ल)प्ससे L, °लप्ससे P. 64 a, परंम-
 मिति P. b, परा P. परममुनौ P. c d, परमइवास्वरात्पतन्प्रगृह्य P, °पतत् P. L.
 col., सौन्दरा° P. °काव्येस्वर्गनिदर्शनो P.

CANTO XI

ततस्ता योषितो दृष्ट्वा नन्दो नन्दनचारिणीः ।
 बबन्ध नियमस्तम्भे दुर्दमं चपलं मनः ॥१॥
 सोऽनिष्टनैष्क्रम्यरसो म्लानतामरसोपमः ।
 चचार विरसो धर्मे निवेश्याप्सरसो हृदि ॥२॥
 तथा लोलेन्द्रियो भूत्वा दयितेन्द्रियगोचरः ।
 इन्द्रियार्थवशादेव बभूव नियतेन्द्रियः ॥३॥
 कामचर्यासु कुशलो भिक्षुचर्यासु विक्लवः ।
 परमाचार्यविष्टब्धो ब्रह्मचर्यं चचार सः ॥४॥
 संवृतेन च शान्तेन तीव्रेण मदनेन च ।
 जलाग्रेरिव संसर्गाच्छशाम च शुशोष च ॥५॥
 स्वभावदर्शनीयोऽपि वैरूप्यमगमत्परं ।
 चिन्तयाप्सरसां चैव नियमेनायतेन च ॥६॥
 प्रस्तवेष्वपि भार्यायां प्रियभार्यस्तथापि सः ।
 वीतराग इवोत्तस्थौ न जहर्ष न चुक्षुभे ॥७॥

L has 1 a 1-2 a 1, a 2-a 8 f, c 1-c 2 f, c 3, c 4-c 5 f, 3 a 5-a 6 f, c 6-c 7 f, 4 c 1-c 3 f,
c 4-d 8, 5 a 1-b 2 p.

1 a, दृष्ट्वा LP. b, °वारिणीः P. d, चपरं P. 2 a, °नैष्क्रम्य° P. c, धर्मं P.
 3 c, °वसादेव P. 4 c, °विस्तब्धो P. 5 c, जलाग्रेरिव C. d, °च्छशाम P.
 6 a, सतवि° P, स तावद् C. b, °त्पुरं P. 7 a, प्रस्तावेष्वपि भार्यायाः C. c, इवा-
 तस्थौ PC. d, नजहर्ष P.

तं व्यवस्थितमाज्ञाय भार्यारागात्पराङ्मुखं ।
 अभिगम्याब्रवीन्नन्दमानन्दः प्रणयादिदं ॥ ८ ॥
 अहो सदृशमारब्धं श्रुतस्याभिजनस्य च ।
 निगृहीतेन्द्रियः स्वस्थो नियमे यदि संस्थितः ॥ ९ ॥
 अभिष्वक्तस्य कामेषु रागिणो विषयात्मनः ।
 यदियं संविदुत्पन्ना नेयमल्पेन हेतुना ॥ १० ॥
 व्याधिरल्पेन यत्नेन मृदुः प्रतिनिवार्यते ।
 प्रबलः प्रबलैरेव यत्नैर्नश्यति वा न वा ॥ ११ ॥
 दुर्हरो मानसो व्याधिर्वलवांश्च तवाभवत् ।
 विनिवृत्तो यदि स ते सर्वथा धृतिमानसि ॥ १२ ॥
 दुष्करं साधनार्येण मानिना चैव मार्दवं ।
 अतिसर्गश्च लुब्धेन ब्रह्मचर्ये च रागिणा ॥ १३ ॥
 एकस्त्वु मम संदेहस्तवास्यां नियमे धृतौ ।
 अचानुनयमिच्छामि वक्तव्यं यदि मन्यसे ॥ १४ ॥
 आर्जवाभिहितं वाक्यं न च गन्तव्यमन्यथा ।
 रूक्षमप्याशये शुद्धे रूक्षतो नैति सज्जनः ॥ १५ ॥
 अप्रियं हि हितं स्निग्धमस्निग्धमहितं प्रियं ।
 दुर्लभं तु प्रियहितं स्वादु पथ्यमिवौषधं ॥ १६ ॥

L has 8 a 6 p, a 7-b 3, (fol. 19 b) 8 b 4-b 6, b 7-d 1 p, 11 c 6-d 1 f, d 2 p, d 3-12 b 6,
 b 7-c 4 f, 13 a 2-a 3 f, 15 a 2-a 4 f, a 5-16 d 8.

8 b, °रागात्पराङ्मुखं P. d, प्रण(म.)या° P. 11 b, मृदुप्रतिनिवार्यत P.
 12 b, °भवेत् P. c, विनिवृत्ता P. 13 a, दुस्करंसाधना° P; G. and J.c.
 14 b, °वास्यामि(स्त्रि)° P. 15 b, मन्तव्यम° S. and J. c, रूष्यम° P. d, रूष्यतो P.

विश्वासश्चार्थचर्या च सामान्यं सुखदुःखयोः ।
 मर्षणं प्रणयश्चैव मित्रवृत्तिरियं सतां ॥ १७ ॥
 तदिदं त्वा विवक्षामि प्रणयान्न जिघांसया ।
 त्वच्छ्रेयो हि विवक्षा मे यतो नार्हाम्युपेक्षितुं ॥ १८ ॥
 अप्सरोभृतको धर्मं चरसीत्यभिधीयसे ।
 किमिदं भूतमाहोस्वित्परिहासोऽयमीदृशः ॥ १९ ॥
 यदि तावदिदं सत्यं वक्ष्याम्यत्र यदौषधं ।
 औद्धत्यमथ वक्तृणामभिधास्यामि तत्त्वतः ॥ २० ॥
 हृदयपूर्वमथो तेन हृदि सोऽभिहतस्तदा ।
 ध्यात्वा दीर्घं निशश्वास किञ्चिच्चावाङ्मुखोऽभवत् ॥ २१ ॥
 ततस्तस्येङ्गितं ज्ञात्वा मनःसंकल्पसूचकं ।
 वभाषे वाक्यमानन्दो मधुरोदकमप्रियं ॥ २२ ॥
 आकारेणावगच्छामि तव धर्मप्रयोजनं ।
 यज्ज्ञात्वा त्वयि जातं मे हास्यं कारुण्यमेव च ॥ २३ ॥
 यथासनार्थं स्कन्धेन कश्चिद्गुर्वी शिलां वहेत् ।
 तद्वत्त्वमपि कामार्थं नियमं वोढुमुद्यतः ॥ २४ ॥
 निताडयिषयासृष्टो यथा मेघोऽपसर्पति ।
 तद्वदब्रह्मचर्याय ब्रह्मचर्यमिदं तव ॥ २५ ॥

L has 17 a 1-b 1, b 2-b 5 p, b 6-c 1, c 6-c 8, 18 b 1-b 3 p, b 4-25 d 8.

- 17 a, P repeats द्या. b, °दुःखयाः P. d, °रियशतां P. 18 c, त्वच्छ्रेयो P.
 विवक्षामि H. यते L, यतेनार्हाम्यु° P, यतो नार्हस्यु° H. and G. 19 a, °भृतकोधर्म P.
 c, तिमिदं P. d, °यमादृशः P. 20 c, वक्तृणा° LP. d, तद्व(?) जः LP, तद्वजः C.
 21 b, सोऽभिहित° J. c, दीर्घ P. d, °वाक्मुखोभवत् P. 22 a, ततस्तस्य° P.
 23 c, याज्ञात्वा LP. P om. जा. 24 a, यथामनार्थं P. b, कश्चिद्गुर्वी P.
 25 a, °यथादृष्टो L, नितान्तयिवयादृष्टो P, दृष्टो C, दुष्टो G. b, मेघोयस° P. d, °चर्या-
 मिदं P.

चिक्रीषन्ति यथा पश्यं वणिजो लाभलिप्सया ।
 धर्मचर्या तव तथा पश्यभूता न शान्तये ॥ २६ ॥
 यथा फलविशेषार्थं बीजं वपति कार्षकः ।
 तद्वद्विषयकार्पण्याद्विषयांस्त्यक्तवानसि ॥ २७ ॥
 आकाङ्क्षेच्च यथा रोगं प्रतीकारमुखेप्सया ।
 दुःखमन्विच्छति भवांस्तथा विषयतृष्णया ॥ २८ ॥
 यथा पश्यति मध्येव न प्रपातमवेक्षते ।
 पश्यस्यप्सरसस्तद्वद्भ्रंशमन्ते न पश्यसि ॥ २९ ॥
 हृदि कामाग्निना दीप्ते कायेन वहतो व्रतं ।
 किमिदं ब्रह्मचर्यं ते मनसाब्रह्मचारिणः ॥ ३० ॥
 संसारे वर्तमानेन यदा चाप्सरसस्त्वया ।
 प्राप्तास्त्यक्ताश्च शतशस्ताभ्यः किमिति ते स्पृहा ॥ ३१ ॥
 तृप्तिर्नास्तीत्यनैरग्रेर्नाम्भसा लवणाम्भसः ।
 नापि कामैः सतृष्णस्य तस्मात्कामा न तृप्तये ॥ ३२ ॥
 अतृप्तौ च कुतः शान्तिरशान्तौ च कुतः सुखं ।
 असुखे च कुतः प्रीतिरप्रीतौ च कुतो रतिः ॥ ३३ ॥
 रिरंसा यदि ते तस्मादध्यात्मे धीयतां मनः ।
 प्रशान्ता चानवद्या च नास्त्यध्यात्मसमा रतिः ॥ ३४ ॥

L. has 26 a 1-28 d 8, (fol. 20 a) 29 a 1-34 d 8.

26 a, विक्रीयन्ति P. d, शान्तये P. 27 d, विषयास्त्य° LP. 28 b, प्रतीकार° P.
 मुखेप्सया LP; C.c. 29 a, मध्ये(?) व L, मध्येव P; C.c. b, प्रपातमवे° P. c, °प्सर-
 ससुद° P. 30 a, हृदिकामा° P. 31 c, प्राक्तस्य° P. शतशस्ता° P. d, स्पृ(?) हा L,
 स्पृहा P. 32 a b, °स्तीत्यनैरग्रेर्ना° P. b, लवणाम्भसः P. c, नापिकामिस° P.
 33 b, °रशान्तौ P. d, रति P. 34 c, प्रशान्ता P.

वदु

न तत्र कार्यं तूर्यैस्ते न स्त्रीभिर्न विभूषणैः ।
 एकस्त्वं यत्रतत्रस्थस्तया रत्याभिरंस्यसे ॥३५॥
 मानसं बलवद्दुःखं तर्षे तिष्ठति तिष्ठति ।
 तं तर्षे छिन्धि दुःखं हि नृणा चास्ति च नास्ति च ॥३६॥
 संपत्तौ वा विपत्तौ वा दिवा वा नक्तमेव वा ।
 कामेषु हि सनृणस्य न शान्तिरुपपद्यते ॥३७॥
 कामानां प्रार्थना दुःखा प्राप्नौ नृभिर्न विद्यते ।
 वियोगान्नियतः शोको वियोगश्च ध्रुवो दिवि ॥३८॥
 कृत्वापि दुष्करं कर्म स्वर्गं लब्ध्वापि दुर्लभं ।
 नृलोकं पुनरेवैति प्रवासान्स्वगृहं यथा ॥३९॥
 यदा भ्रष्टस्य कुशलं शिष्टं किञ्चिन्न विद्यते ।
 तिर्यक्षु पितृलोके वा नरके वोपपद्यते ॥४०॥
 तस्य भुक्तवतः स्वर्गे विषयानुत्तमानपि ।
 भ्रष्टस्यार्तस्य दुःखेन किमास्वादः करोति सः ॥४१॥
 श्येनाय प्राणिवात्सल्यात्स्वमांसान्यपि दत्तवान् ।
 शिविः स्वर्गात्परिभ्रष्टस्तादृक्कृत्वापि दुष्करं ॥४२॥
 शक्रस्यार्धासनं गत्वा पूर्वपार्थिव एव यः ।
 सदेवत्वं गते काले मान्याताधः पुनर्ययौ ॥४३॥

L. has 35 a 1-40 b 8, c 1-c 3 p, c 4-d 4, d 5-d 8 p, 41 a 1-a 8, b 1-b 2 p, b 3-b 8,
 c 1-d 1 f, d 4-42 d 6, d 7-d 8 p, 43 a 1-b 8 f, c 1, c 2-c 4 f, d 8 f.

35 a, कार्यं LP. 36 a b, बलवदुःखं तर्षेति स्थिति P. c, ततर्षे P. दुःखं LP.
 d, नृणानास्ति LPC; G.c. 38 a, कामांसा P. b, प्राप्नौ P. 39 a, दुष्करं P.
 b, स्वर्गलब्ध्वापि दुर्लभं P. c, पुनरेवेति LP. 40 a, यथा L, P om.; H.c. भ्रष्टस्य P.
 41 b, P repeats नुत्त. c, भ्रष्टस्यात्तस्मिन् दुःखेन P. 42 a, श्येनाय P. b, *स्वमासा P.
 d, दुष्करं P. 43 c, सदेवत्वे (त्वं) P. गतः C. d, पुनर्ययौ P.

राज्यं कृत्वापि देवानां पपात नहुषो भुवि ।
 प्राप्तः किल भुजंगत्वं नाद्यापि परिमुच्यते ॥४४॥
 तथैवेलिविलो राजा राजवृत्तेन संस्कृतः ।
 स्वर्गं गत्वा पुनर्भष्टः कूर्मीभूतः किलार्णवे ॥४५॥
 भूरिद्युम्नो ययातिश्च ते चान्ये च नृपर्षभाः ।
 कर्मभिर्द्यामभिक्रीय तत्क्षयात्पुनरत्यजन् ॥४६॥
 असुराः पूर्वदेवास्तु सुरैरपहतश्रियः ।
 श्रियं समनुशोचन्तः पातालं शरणं ययुः ॥४७॥
 किं च राजर्षिभिस्तावदसुरैर्वा सुरादिभिः ।
 महेन्द्राः शतशः पेतुर्माहात्म्यमपि न स्थिरं ॥४८॥
 संसदं शोभयित्वेन्द्रीमुपेन्द्रश्च चिविक्रमः ।
 क्षीणकर्मा पपातोर्वी मध्यादप्सरसां रसन् ॥४९॥
 हा चैचरथ हा वापि हा मन्दाकिनि हा प्रिये ।
 इत्यार्ता विलपन्तोऽपि गां पतन्ति दिवौकसः ॥५०॥
 तीव्रं ह्युत्पद्यते दुःखमिह तावन्मुमूर्षतां ।
 किं पुनः पततां स्वर्गादेवान्ते सुखसेविनां ॥५१॥

L. has 44 a 1-a 4 f, b 2-b 5 f, c 2-c 4 f, 45 a 4-a 5 f, a 8-b 5 f, b 6-d 8, 46 a 1-a 3 p, a 4 f, 48 c 6-c 8 f, d 1-d 2 p, d 3-d 4, (fol. 20 b) 48 d 5-49 a 1, a 2-a 8 p, b 1 f.

44 c, प्राप्त P. 45 a, तथैवेदि (m.) विडो P, तथैव दिविडो C. b, वृत्तन P.
 d, कूर्मीभूत P. 46 a, श्रुम्ना P. b, एतेचान्येनृप P. c, कर्मभिर्व्याम P.
 47 a, असुरा P. b, हतः P. d, स (m.) रणं P. 48 d, मर्माहात्म्य P. 49 a, सो-
 भयि P. b, पेन्द्रयेन्द्रे P, पेन्द्रयण्ड C. c, कर्म P. 50 b, मन्दाकिनी P.
 d, गा P. दिवौकसः P. 51 a b, दुःखहिमतावत् P; G. and Gu. c. d, देवान् P,
 देवान् C, देवत्वं G, देवान् Gu.

रजो गृह्णन्ति वासांसि म्लायन्ति परमाः स्रजः ।
 गात्रेभ्यो जायते स्वेदो रतिर्भवति नासने ॥५२॥
 एतान्यादौ निमित्तानि च्युतौ स्वर्गाद्विवेकसां ।
 अनिष्टानीव मर्त्यानामरिष्टानि सुमूर्षतां ॥५३॥
 सुखमुत्पद्यते यच्च दिवि कामानुपाश्रितां ।
 यच्च दुःखं निपततां दुःखमेव विशिष्यते ॥५४॥
 तस्मादस्वन्तमचाणमविश्वास्यमतर्पकं ।
 विज्ञाय क्षयिणं स्वर्गमपवर्गे मतिं कुरु ॥५५॥
 यदा चैश्वर्यवन्तोऽपि क्षयिणः स्वर्गवासिनः ।
 को नाम स्वर्गवासाय क्षेणवे स्पृहयेद्बुधः ॥५६॥
 सूचेण वद्वो हि यथा विहंगो व्यावर्तते दूरगतोऽपि भूयः ।
 अज्ञानसूचेण तथावद्वो गतोऽपि दूरं पुनरेति लोकः ॥५७॥
 कृत्वा कालविलक्षणं प्रतिभुवा मुक्तो यथा बन्धनाद्
 भुक्त्वा वेश्मसुखान्यतीत्य समयं भूयो विशेद्बन्धनं ।
 तद्वद्वां प्रतिभूवदात्मनियमैर्ध्यानादिभिः प्राप्तवान्
 काले कर्मसु तेषु भुक्तविषयेष्वाकृष्यते गां पुनः ॥६०॥

L has 52 a 1-a 4 p, a 5-c 3, c 4-d 2 p, d 3-d 7 f, 53 a 2 f, a 3-a 7 p, a 8-b 5 f, c 2-c 4 f, c 5-c 8 p, d 6-d 8 f, 54 a 6-b 1 f, d 4-d 8 f, 55 a 1-60 d 19. For verses 56 and 57 (of which L has 56 a 1-57 c 1, c 2-c 8 f, d 2-d 3 f, d 8) see notes.

52 a, गृह्णन्ति LP. वासांसि P. b, परमाश्रजः P. d, नाशने P. 53 b, स्वर्गा-
 दि° P. 54 d, दुःखमे° P. 55 a, °दशन्तमन्त्राणाम° P, °मचाणाम° L.
 c, विज्ञायिष्यति P. d, L om. मपवर्गे and has mark of reference to margin which is
 lost. 58 b, क्षयिनः P. 59 a, यथां L. 60 a, कार° (m.) P. वद्वनाद् L,
 वद्वनाद् P.

अन्तर्जालगताः प्रमत्तमनसो मीनास्तडागे यथा
 जानन्ति व्यसनं न रोधजनितं स्वस्थाश्चरन्त्यम्भसि ।
 अन्तर्लोकगताः कृतार्थमतयस्तद्वद्वि ध्यायिनो
 मन्यन्ते शिवमच्युतं ध्रुवमिति स्वं स्थानमावर्तकं ॥ ६१ ॥
 तज्जन्मव्याधिमृत्युव्यसनपरिगतं मत्वा जगदिदं
 संसारे भ्राम्यमाणं दिवि नृषु नरके तिर्यक्पितृषु च ।
 यत्त्राणं निर्भयं यच्छिवममरजरं निःशोकममृतं
 तद्धेतोर्ब्रह्मचर्यं चर जहिहि चलं स्वर्गं प्रति रुचिं ॥ ६२ ॥
 सौन्दरनन्दे महाकाव्ये स्वर्गापवादो नामैकादशः सर्गः ।

L has all.

61 a, °स्तडागे P. b, निरोध° LP; H.c. °श्चरन्त्यम्भसि P. c, कृतार्थम° L, P om.
 तार्थ. d, °च्युत P. स्व P. 62 a, °मृत्युर्व्यसन° P. c, यत्त्राणं P and possibly L.
 यच्छिवममरमजरं LP; H.c. निःशोकमेमृतं P. d, °चर्यं P. स्वर्गं P. रुचिमिति LP.
 col., सौन्दरा° P. °कादशमः P. सर्गं L.

CANTO XII

अप्सरोभूतको धर्मं चरसीत्यथ चोदितः ।
 आनन्देन तदा नन्दः परं व्रीडमुपागमत् ॥ १ ॥
 तस्य व्रीडेन महता प्रमोदो हृदि नाभवत् ।
 अप्रामोद्येन विमुखं नावतस्थे व्रते मनः ॥ २ ॥
 कामरागप्रधानोऽपि परिहाससमोऽपि सन् ।
 परिपाकगते हेतौ न स तन्ममृषे वचः ॥ ३ ॥
 अपरीक्षकभावाच्च पूर्वं मत्वा दिवं ध्रुवं ।
 तस्मात्क्षेपुं परिश्रुत्य भृशं संवेगमेयिवान् ॥ ४ ॥
 तस्य स्वर्गान्निवृत्ते संकल्पाश्चो मनोरथः ।
 महारथ इवोन्मार्गादप्रमत्तस्य सारथेः ॥ ५ ॥
 स्वर्गतर्षान्निवृत्तश्च सद्यः स्वस्थ इवाभवत् ।
 मृष्टादपथ्याद्विरतो जिजीविषुरिवातुरः ॥ ६ ॥
 विसस्मार प्रियां भार्यामप्सरोदर्शनाद्यथा ।
 तथानित्यतयोद्विग्नस्तत्याजाप्सरसोऽपि सः ॥ ७ ॥

L has 1 a 1, (fol. 21 a) 1 a 2-7 d 8.

- 1 a, धर्मं P. b, रोदितः P. 2 a, व्रीडेन L, चीडेन P. b, भवेत् P.
 c, अप्रामोद्येन P. d, ततेमनः P. 3 a, कामरागेः(ग)प्र° L, °रागेप्र° P.
 b, °हाससहो Gu. सत् LP. d, तत्तमृषे. 4 b, पूर्वं P. c, °त्चप्रे P. d, °मेपि-
 वान् P. 5 c d, इवान्मार्गादप्रम° P. 6 b, सद्य L. °भवेत् P. c, मिष्टाद° J.
 °द्विरन्तो P. d, °वान्तरः P. 7 c, °तयोद्विग्नस्त° P.

महतामपि भूतानामावृत्तिरिति चिन्तयन् ।
 संवेगाच्च सरागोऽपि वीतराग इवाभवत् ॥८॥
 बभूव स हि संवेगः श्रेयसस्तस्य वृद्धये ।
 धातुरेधिरिवाख्याते पठितोऽक्षरचिन्तकैः ॥९॥
 न तु कामान्मनस्तस्य केनचिज्जगृहे धृतिः ।
 चिषु कालेषु सर्वेषु निपातोऽस्तिरिव स्मृतः ॥१०॥
 खेलगामी महाबाहुर्गजेन्द्र इव निर्मदः ।
 सोऽभ्यगच्छद्गुरुं काले विवक्षुर्भावमात्मनः ॥११॥
 प्रणम्य च गुरौ मूर्ध्ना बाष्पव्याकुललोचनः ।
 कृत्वाञ्जलिमुवाचेदं ह्रिया किञ्चिदवाङ्मुखः ॥१२॥
 अप्सरःप्राप्तये यन्मे भगवन्प्रतिभूरसि ।
 नाप्सरोभिर्ममार्थोऽस्ति प्रतिभूत्वं त्यजाम्यहं ॥१३॥
 श्रुत्वा ह्यावर्तकं स्वर्गं संसारस्य च चित्रतां ।
 न मर्त्येषु न देवेषु प्रवृत्तिर्मम रोचते ॥१४॥
 यदि प्राप्य दिवं यत्नान्नियमेन दमेन च ।
 अवितृप्ताः पतन्त्यन्ते स्वर्गाय त्यागिने नमः ॥१५॥
 अतश्च निखिलं लोकं विदित्वा सचराचरं ।
 सर्वदुःखक्षयकरे त्वद्धर्मे परमे रमे ॥१६॥

L has 8a 1-15 d 8, 16 a 1-b 3 p, b 4-c 3, c 4-d 1 p, d 2-d 8 f.

- 8 a, महा(ह)डा(?)मपि L, महाद्रामपि P; C.c. b, चित्तयत् P. d, वीतराग L.
 9 c, धातोरधिरि C. 10 a, कामोन्मन P, कामात्मन C. b, धृति P.
 11 d, °मात्मानः P. 12 a, गुरोर्मूर्ध्ना P. 13 b, °भूरपि P. 14 a, श्रुत्वा-
 श्रुवर्तक P. b, चित्रतां P. 15 a, यत्नान्नि P. d, नमः P.

तस्माद्वाससमासाभ्यां तन्मे व्याख्यातुमर्हसि ।
 यच्छ्रुत्वा शृण्वतां श्रेष्ठ परमं प्राप्नुयां पदं ॥ १७ ॥
 ततस्तस्याशयं ज्ञात्वा विपक्षाणीन्द्रियाणि च ।
 श्रेयश्चैवामुखीभूतं निजगाद तथागतः ॥ १८ ॥
 अहो प्रत्यवमर्शोऽयं श्रेयसस्ते पुरोजवः ।
 अरण्यां मथ्यमानायामग्नेर्धूम इवोत्थितः ॥ १९ ॥
 चिरमुन्मार्गविहृतो लोलैरिन्द्रियवाजिभिः ।
 अवतीर्णोऽसि पन्थानं दिष्ट्या दृष्ट्याविमूढया ॥ २० ॥
 अद्य ते सफलं जन्म लाभोऽद्य सुमहांस्तव ।
 यस्य कामरसज्ञस्य नैष्कर्म्यायोत्सुकं मनः ॥ २१ ॥
 लोकेऽस्मिन्नालयारामे निवृत्तौ दुर्लभा रतिः ।
 व्यथन्ते ह्यपुनर्भावात्प्रपातादिव बालिशः ॥ २२ ॥
 दुःखं न स्यात्सुखं मे स्यादिति प्रयतते जनः ।
 अत्यन्तदुःखोपरमं सुखं तच्च न बुध्यते ॥ २३ ॥
 अरिभूतेष्वनित्येषु सततं दुःखहेतुषु ।
 कामादिषु जगत्सक्तं न वेत्ति सुखमव्ययं ॥ २४ ॥

L has 17a1-a2p, a3-a6, a7-b3f, b4-b8, c1-c3f, c4-c7, 18a8-b1f, b4-b8f, c1-19a8, b1-b2f, 20a1f, d7-21a1f, d4-d6f, 22a1-a2f, a3, (fol. 21b) 22a4-a5, a6-b8p.

17a, व्याससा(मा)साभ्यां P. c, शृण्वतांश्च P. d, प्राप्तपापदं P. 18b, °न्द्रि-
 यानिच P. 19a, प्रत्यवमर्शो P. c, मथ्यमाना° P. 20a, चिरमुन्मार्ग-
 विहृतो P.; G.c. 22a, °स्मिन्नारयालामे P. d, बालिषाः(m.) P. 24a, °नि-
 त्येषु P. c, कामादिषु PC; J.c.

सर्वदुःखापहं तत्तु हस्तस्थममृतं तव ।
 विषं पीत्वा यदगदं समये पातुमिच्छसि ॥२५॥
 अन्नहंसंसारभयं मानार्हं ते चिकीर्षितं ।
 रागाग्निस्तादृशो यस्य धर्मोन्मुख पराङ्मुखः ॥२६॥
 रागोद्दामेन मनसा सर्वथा दुष्करा धृतिः ।
 सदोषं सलिलं दृष्ट्वा पथिनेव पिपासुना ॥२७॥
 ईदृशी नाम बुद्धिस्ते निरुद्धा रजसाभवत् ।
 रजसा चण्डवातेन विवस्वत इव प्रभा ॥२८॥
 सा जिघांसुस्तमो हार्दं या संप्रति विजृम्भते ।
 तमो नैशं प्रभा सौरी विनिर्गीर्णेव मेरुणा ॥२९॥
 युक्तरूपमिदं चैव शुद्धसत्त्वस्य चेतसः ।
 यत्ते स्यान्नैष्ठिके सूक्ष्मे श्रेयसि श्रद्धानता ॥३०॥
 धर्मच्छन्दमिमं तस्माद्विवर्धयितुमर्हसि ।
 सर्वधर्मा हि धर्मज्ञ नियमाच्छन्दहेतवः ॥३१॥
 सत्यां गमनबुद्धौ हि गमनाय प्रवर्तते ।
 शय्याबुद्धौ च शयनं स्थानबुद्धौ तथा स्थितिः ॥३२॥
 अन्तर्भूमिगतं ह्यम्भः श्रद्धानि नरो यदा ।
 अर्थित्वे सति यत्नेन तदा खनति गामिमां ॥३३॥

L has 25 b 3-b 5 p. c 3 f, c 4-c 5 p, c 6-26 a 7, a 8-c 2 p, c 3-c 6 f, c 7-c 8 p, d 1-d 2,
 d 3-27 a 1 f, a 6-a 8 f, b 1-b 2 p, b 3-b 6, b 7-c 1 f, c 3 p, c 4-c 8, d 1-d 4 f, d 5 p, d 6-
 d 7, 28 a 1-a 4 f, b 8 f, c 4-d 1 f, d 2-31 d 1, d 2-d 3 p, d 4-33 d 8.

25 a, तनु P. d, यातुमि° P. 26 d, धर्मोन्मुखपराङ्मुखः P. 27 a, रागो-
 द्दामन P; C.c. b, दुष्करा L, दुष्टुरा P. d, पथिनेच P. 28 b, भवेत् P.
 d, प्रभा: LP. 29 a, सुस्वमो P. 30 a, युक्तरूप° P. 31 b, वदयितुम° P.
 32 c, शय्याबुद्धौ P. d, स्थानबुद्धौ P. 33 a, ह्यम्भ LP.

नार्थी यद्यग्निना वा स्याच्छ्रद्दध्यात्तं न वारणौ ।
 मथ्नीयान्नारणिं कश्चित्तद्भावे सति मथ्यते ॥३४॥
 सस्योत्पत्तिं यदि न वा श्रद्दध्यात्कार्षकः क्षितौ ।
 अर्थी सस्येन वा न स्याद्बीजानि न वपेद्भुवि ॥३५॥
 अतश्च हस्त इत्युक्ता मया श्रद्धा विशेषतः ।
 यस्मान्नृह्णाति सद्धर्मं दायं हस्त इवाक्षतः ॥३६॥
 प्राधान्यादिन्द्रियमिति स्थिरत्वाद्बलमित्यतः ।
 गुणदारिद्र्यशमनाद्धनमित्यभिवर्णिता ॥३७॥
 रक्षणार्थेन धर्मस्य तथेपीकेत्युदाहृता ।
 लोकेऽस्मिन्दुर्लभत्वाच्च रत्नमित्यभिभाषिता ॥३८॥
 पुनश्च बीजमित्युक्ता निमित्तं श्रेयसोत्पदा ।
 पावनार्थेन पापस्य नदीत्यभिहिता पुनः ॥३९॥
 यस्माद्धर्मस्य चोत्पत्तौ श्रद्धा कारणमुत्तमं ।
 मयोक्ता कार्यतस्तस्मात्तत्र तत्र तथा तथा ॥४०॥
 श्रद्धाङ्कुरमिमं तस्मात्संवर्धयितुमर्हसि ।
 तद्वृद्धौ वर्धते धर्मो मूलवृद्धौ यथा दुमः ॥४१॥
 व्याकुलं दर्शनं यस्य दुर्वलो यस्य निश्चयः ।
 तस्य पारिप्लवा श्रद्धा न हि कृत्याय वर्तते ॥४२॥

L has 34 a 1-42 b 7, (fol. 22 a) 42 b 8-d 8.

- 34 b, वारणौ P. c, °न्नारणि P. 35 b, °ध्यात्कार्षकः L. d, वपेद्भुवि P.
 36 c, °नृह्णाति L and apparently P. 38 b, तथेपीके° P, L has पी very like ची.
 39 b, श्रेयसोत्पदा LPC, यतः H. c, यावनार्थेन P. 41 b, °वर्धयितुम° LP.
 42 c, पारिप्लवा P.

यावत्तत्त्वं न भवति हि दृष्टं श्रुतं वा
 तावच्छ्रद्धा न भवति बलस्था स्थिरा वा ।
 दृष्टे तत्त्वे नियमपरिभूतेन्द्रियस्य
 श्रद्धावृक्षो भवति सफलश्चाश्रयश्च ॥४३॥

सौन्दरनन्दे महाकाव्ये प्रत्यवमर्शो नाम द्वादशः सर्गः ।

L has all.

43 a, यावत्तत्त्वं भवति P. c, नियमपरि° P. d, °अश्रयश्चेति LP. col., सौन्द-
 रा° P. प्रत्यवमर्शो P.

CANTO XIII

अथ संराधितो नन्दः श्रद्धां प्रति महर्षिणा ।
 परिषिक्तोऽमृतेनेव युयुजे परया मुदा ॥ १ ॥
 कृतार्थमिव तं मेने संबुद्धः श्रद्धया तया ।
 मेने प्राप्तमिव श्रेयः स च बुद्धेन संस्कृतः ॥ २ ॥
 दृष्ट्वाणेन वचसा कांश्चित्कांश्चित्पुरुषया गिरा ।
 कांश्चिदाभ्यामुपायाभ्यां स विनित्ये विनायकः ॥ ३ ॥
 पांसुभ्यः काञ्चनं जातं विशुद्धं निर्मलं शुचि ।
 स्थितं पांसुष्वपि यथा पांसुदोषैर्न लिप्यते ॥ ४ ॥
 पद्मपर्णं यथा चैव जले जातं जले स्थितं ।
 उपरिष्ठादधस्ताद्वा न जलेनोपलिप्यते ॥ ५ ॥
 तद्वत्लोके मुनिर्जातो लोकस्यानुग्रहं चरन् ।
 कृत्वा तन्निर्मलत्वाच्च लोकधर्मेर्न लिप्यते ॥ ६ ॥
 श्लेषं त्यागं प्रियं रूक्षं कथां च ध्यानमेव च ।
 मन्तुकाले चिकित्सार्थं चक्रे नात्मानुवृत्तये ॥ ७ ॥

L has all.

- 1 b, P om. ह. d, युयुज P. 3 a b, काञ्चित्काञ्चित्पुरुषया P, काञ्चित्प° L.
 c, काञ्चि° LP. °मुपायाभ्यां P. 4 a, पांसुदोषैः (or वै) न P, काचनं L.
 d, पांसुदोषैर्न P. 5 a, °पर्णं P. 6 a, मुनिर्जातो P. b, °नुग्रहं चरत् L,
 चरत् P. c, कृत्वा तन्निर्मलत्वाच्च P. 7 a, रूक्षं P. c, मन्तु (or न्त) कारि P, मन्तुकाले C.

अतश्च संदधे कायं महाकरुणया तया ।
 मोचयेयं कथं दुःखात्सत्त्वानीत्यनुकम्पकः ॥ ८ ॥
 अथ संहर्षणानन्दं विदित्वा भाजनीकृतं ।
 अब्रवीद्विवतां श्रेष्ठः क्रमज्ञः श्रेयसां क्रमं ॥ ९ ॥
 अतःप्रभृति भूयस्त्वं श्रद्धेन्द्रियपुरःसरः ।
 अमृतस्याप्रये सौम्य वृत्तं रक्षितुमर्हसि ॥ १० ॥
 प्रयोगः कायवचसोः शुद्धो भवति ते यथा ।
 उत्तानो विवृतो गुप्तोऽनवच्छिद्रस्तथा कुरु ॥ ११ ॥
 उत्तानो भावकरणाद्विवृतश्चाप्यगूहनात् ।
 गुप्तो रक्षणतात्पर्यादच्छिद्रश्चानवद्यतः ॥ १२ ॥
 शरीरवचसोः शुद्धौ सप्ताङ्गे चापि कर्मणि ।
 आजीवसमुदाचारं शौचात्संस्कर्तुमर्हसि ॥ १३ ॥
 पां/ दोषानां कुहनादीनां पञ्चानामनिषेवणात् ।
 त्यागाच्च ज्योतिषादीनां चतुर्णां वृत्तिघातिनां ॥ १४ ॥
 प्राणिधान्यधनादीनां वर्ज्यानामप्रतिग्रहात् ।
 भैक्षाङ्गानां निमृष्टानां नियतानां प्रतिग्रहात् ॥ १५ ॥
 परितुष्टः शुचिर्मञ्जुश्चैक्षया जीवसंपदा ।
 कुर्या दुःखप्रतीकारं यावदेव विमुक्तये ॥ १६ ॥

L has 8 a 1-12 b 8, c 1-c 8 p, d 1-d 5, d 6 p, 13 a 3 p, a 4-b 4, b 5-b 8 p, c 1-c 2 f,
 d 1-d 2 f, d 3-d 8 p, 14 a 1-d 8, 15 a 1-a 4 p, a 5-b 1 f, b 2-b 5 p, 16 b 3-b 4 f.

8 a, काय P. c, मोचयेय L. 9 b, भाजनाकृतं P. c, अब्रवीत् P.
 11 a, °वचसो P. 12 a, °करणोद्दि P. b, °प्यभूद्घात P, °प्यगू (or भू or गू) हनात् L.
 d, °दच्छिद्रश्चा° P. 13 a, शरीरवचसो P. d, शौ(शो)चा° P. 14 b, पञ्चानांम-
 निषे° P. 15 a, प्राणिघात° G. b, °प्रतिग्रहात् P. c, भैक्षाङ्गाना P.
 16 a, °तुष्ट P. c, कुर्याद्दुः° PC.

कर्मणो हि यथादृष्टात्कायवाक्प्रभवादपि ।
 आजीवः पृथगेवोक्तो दुःशोधत्वादयं मया ॥ १७ ॥
 गृहस्थेन हि दुःशोधा दृष्टिर्विविधदृष्टिना ।
 आजीवो भिक्षुणा चैव परेष्टायत्तवृत्तिना ॥ १८ ॥
 एतावच्छीलमित्युक्तमाचारोऽयं समासतः ।
 अस्य नाशेन नैव स्यात्प्रव्रज्या न गृहस्थता ॥ १९ ॥
 तस्माच्चारित्रसंपन्नो ब्रह्मचर्यमिदं चर ।
 अणुमात्रेष्ववद्येषु भयदर्शी दृढव्रतः ॥ २० ॥
 शीलमास्थाय वर्तन्ते सर्वा हि श्रेयसि क्रियाः ।
 स्थानाद्यानीव कार्याणि प्रतिष्ठाय वसुन्धरां ॥ २१ ॥
 मोक्षस्योपनिषत्सौम्य वैराग्यमिति गृह्यतां ।
 वैरागस्यापि संवेदः संविदो ज्ञानदर्शनं ॥ २२ ॥
 ज्ञानस्योपनिषच्चैव समाधिरुपधार्यतां ।
 समाधेरणुपनिषत्सुखं शरीरमानसं ॥ २३ ॥
 प्रश्नब्धिः कायमनसः सुखस्योपनिषत्परा ।
 प्रश्नब्धेरणुपनिषत्प्रीतिरप्यवगम्यतां ॥ २४ ॥
 तथा प्रीतिरुपनिषत्प्रामोद्यं परमं मतं ।
 प्रामोद्यस्याप्यहस्त्रेखः कुकृतेष्वकृतेषु वा ॥ २५ ॥

L has 17 a 4-a 6 p, b 2-b 6 p, (fol. 22 b) 17 b 7-d 5, d 6-d 8 p, 18 a 1-a 4 f, 20 c 1-c 2 f, d 2-d 4 f, d 5-21 c 6, c 7-d 2 p, d 3-d 8, 22 a 1-a 3 f, b 5-c 1 f, c 7-d 4 p, d 8-23 a 1, a 3-a 5 f, c 4-c 8 f, d 1-d 2 p, d 3-25 d 8.

17 a, यथा दृष्टा° C. c, °वोक्ता P. 18 d, °वृत्तिना P. 19 c, नासेन P.
 d, °ब्रह्मचर्यमिदं चर P; G.c. 20 a, °सपन्नो P. d, °दर्शीदृढव्रतः P. 21 a, वसु-
 न्धरा P. 22 b, गृह्यतां P. c, संवेदः LPC; H. and Gu.c. 23 b, °वार्थतां P.
 24 a, प्रश्नब्धिः L, प्रश्नब्धिः P. °मनसोः G. c, प्रश्नब्धेर° L, प्रश्नब्धे(?) रणु° P.
 25 c, °हस्त्रेखः P.

अहस्तेखस्य मनसः शीलं तूपनिषच्छुचि ।
 अतः शीलं नयत्यग्यमिति शीलं विशोधय ॥ २६ ॥
 शीलनाच्छीलमित्युक्तं शीलनं सेवनादपि ।
 सेवनं तन्निदेशाच्च निदेशश्च तदाश्रयात् ॥ २७ ॥
 शीलं हि शरणं सौम्य कान्तार इव दैशिकः ।
 मित्रं बन्धुश्च रक्षा च धनं च बलमेव च ॥ २८ ॥
 यतः शीलमतः सौम्य शीलं संस्कर्तुमर्हसि ।
 एतत्स्थानमथान्ये च मोक्षारम्भेषु योगिनां ॥ २९ ॥
 ततः स्मृतिमधिष्ठाय चपलानि स्वभावतः ।
 इन्द्रियाणीन्द्रियार्थेभ्यो निवारयितुमर्हसि ॥ ३० ॥
 भेतथं न तथा शचोर्नाग्नेर्नाहेर्न चाशनेः ।
 इन्द्रियेभ्यो यथा स्वे^{२७}म्यस्त्रैरजसं हि हन्यते ॥ ३१ ॥
 द्विषद्भिः शत्रुभिः कश्चित्कदाचित्पीड्यते न वा ।
 इन्द्रियैर्बाध्यते सर्वः सर्वत्र च सदैव च ॥ ३२ ॥
 न च प्रयाति नरकं शत्रुप्रभृतिभिर्हतः ।
 कृष्यते तत्र निघ्नस्तु चपलैरिन्द्रियैर्हतः ॥ ३३ ॥
 हन्यमानस्य तैर्दुःखं हार्दं भवति वा न वा ।
 इन्द्रियैर्बाध्यमानस्य हार्दं शरीरमेव च ॥ ३४ ॥

L has all.

26 a, अविस्तेखस्य LPC; J.c. c, नयत्यग्यामि° P. d, शासं P. 27 b, शील-
 नात् LPC; H.c. c, सेवनात् LPC; H.c. d, निर्देशश्च LPC. 29 a, °तस्सौम्य LP.
 b, संस्कर्तुम° P. c, एतत्स्थानमतथान्ये P. 31 a b, शचोर्नाग्नेर्ना° P. c, लेभ्य° P.
 32 a, द्विषद्भि P. c, इन्द्रियैर्वा° P. 33 c, निघ्नस्तु P. 34 d, हार्दं P.

संकल्पविषदिग्धा हि पञ्चेन्द्रियमयाः शराः ।
 चिन्तापुङ्खा रतिफला विषयाकाशगोचराः ॥३५॥
 मनुष्यहरिणान् घ्नन्ति कामव्याधेरिता हृदि ।
 विहन्यन्ते यदि न ते ततः पतन्ति तैः क्षताः ॥३६॥
 नियमाजिरसंस्थेन धैर्यकामुकधारिणा ।
 निपतन्तो निवार्यास्ते महता स्मृतिवर्मणा ॥३७॥
 इन्द्रियाणामुपशमादरीणां निग्रहादिव ।
 सुखं स्वपिति वास्ते वा यत्र तत्र गतोद्धवः ॥३८॥
 तेषां हि सततं लोके विषयानभिकाङ्क्षतां ।
 संविन्नैवास्ति कार्पण्याच्छुनामाशावतामिव ॥३९॥
 विषयैरिन्द्रियग्रामो न तृप्तिमधिगच्छति ।
 अजस्रं पूर्यमाणोऽपि समुद्रः सलिलैरिव ॥४०॥
 अवश्यं गोचरे स्वे स्वे वर्तितव्यमिहेन्द्रियैः ।
 निमित्तं तत्र न ग्राह्यमनुव्यञ्जनमेव च ॥४१॥
 आलोक्य चक्षुषा रूपं धातुमात्रे व्यवस्थितः ।
 स्त्री वेति पुरुषो वेति न कल्पयितुमर्हसि ॥४२॥
 सचेत्स्त्रीपुरुषग्राहः क्वचिद्विद्येत कश्चन ।
 शुभतः केशदन्तादीन्नानुप्रस्थातुमर्हसि ॥४३॥

L has 35 a 1-37 a 7, (fol. 23 a) 37 a 8-43 d 8.

- 35 b, °मयाशराः LP. c, चिन्तापुङ्खा P. d, °काशगोचराः P. 36 a, °हरि-
 णांघ्रिनि P. d, तैःक्षतः LP; C.e. 37 d, महतो P. 38 b, निग्रहं L.
 d, गतोद्धवः P. 39 d, °च्छुनामासाव° P. 40 d, समुद्रशलिल° P. 41 a, गो-
 चरेस्त्रीस्त्री° L, गोचरेत्स्वस्त्रीवर्ति° P; G.e. 42 a, आलोक्य L. d, कल्पयतिम° P.
 43 a, °ग्राहो P. b, °क्षेतकतकश्चन P.

नापनेयं ततः किञ्चित्प्रक्षेप्यं नापि किञ्चन ।
 द्रष्टव्यं भूततो भूतं यादृशं च यथा च यत् ॥४४॥
 एवं ते पश्यतस्तत्त्वं शश्वदिन्द्रियगोचरे ।
 भविष्यति पदस्थानं नाभिध्यादौर्मनस्ययोः ॥४५॥
 अभिध्या प्रियरूपेण हन्ति कामात्मकं जगत् ।
 अरिर्मित्रमुखेनेव प्रियवाक्कलुषाशयः ॥४६॥
 दौर्मनस्याभिधानस्तु प्रतिघो विषयाश्रितः ।
 मोहाद्येनानुवृत्तेन परचेह च हन्यते ॥४७॥
 अनुरोधविरोधाभ्यां शीतोष्णाभ्यामिवादितः ।
 शर्म नाप्नोति न श्रेयश्चलेन्द्रियमतो जगत् ॥४८॥
 नेन्द्रियं विषये तावत्प्रवृत्तमपि सज्जते ।
 यावच्च मनसस्तत्र परिकल्पः प्रवर्तते ॥४९॥
 इन्धने सति वायौ च यथा ज्वलति पावकः ।
 विषयात्परिकल्पाच्च क्लेशाग्निर्जायते तथा ॥५०॥
 अभूतपरिकल्पेन विषयस्य हि बध्यते ।
 तमेव विषयं पश्यन् भूततः परिमुच्यते ॥५१॥
 दृष्ट्वैकं रूपमन्यो हि रज्यतेऽन्यः प्रदुष्यति ।
 कश्चिद्भवति मध्यस्थस्तत्रैवान्यो घृणायते ॥५२॥

L has 44 a 1-49 c 2, c 3-d 1 p, d 2-50 b 3, b 4-c 2 p, c 3-52 a 1, a 2-a 8 p, b 1-b 3 f,
 b 4-c 1 p, d 6-d 8 f.

44 a b, किञ्चिद् P. 45 a, एवंतपश्यतस्त P. d, °दौर्मन P. 47 a, °स्वावि-
 धानस्तु P. d, परचेहर P. 48 d, °चलेन्द्रिय P. 49 a, नन्द्रियं P.
 c, मनेसस्त P. 50 c, °कल्पे P. d, तथा P. 52 a, दृष्ट्वैकरूपेण P. b, भव्यतेऽन्य P.
 c, मृध्यस्त P.

अतो न विषयो हेतुर्वन्धाय न विमुक्तये ।
 परिकल्पविशेषेण संगो भवति वा न वा ॥ ५३ ॥
 कार्यः परमयत्नेन तस्मादिन्द्रियसंवरः ।
 इन्द्रियाणि ह्यगुप्तानि दुःखाय च भवाय च ॥ ५४ ॥
 तस्मादेषामकुशलकराणामरीणां
 चक्षुर्घ्राणश्चवणरसनस्पर्शनानां ।
 सर्वावस्थं भव विनियमादप्रमत्तो
 मास्मिन्नर्थे क्षणमपि कृत्यास्त्वं प्रमादं ॥ ५६ ॥
 सौन्दरनन्दे महाकाव्ये शीलेन्द्रियजयो नाम त्रयोदशः सर्गः ।

L has 53 a 7-b 7 f, b 8-c 2, 54 a 7-b 1 f, b 2-b 3 p, b 4-d 8, 56 b 13 f, b 14-c 2, c 7-c 10 f, (fol. 23 b) 56 c 11-d 14. For verse 55 of which L has a 1-a 4, a 5-a 6 p, a 7-a 8 f see notes.

53 a, P om. ष; C.c. d, संयोग P; C.c. 56 b, चक्षुर्घ्राण° P. c, भवति-
 नियमाद° PC, L unc. d, मास्मिन्नवेचणेमपि P. col., सौन्दरा° P.

CANTO XIV

अथ स्मृतिकवाटेन पिधायेन्द्रियसंवरं ।
 भोजने भव माचाज्ञो ध्यानायानामयाय च ॥१॥
 प्राणापानौ निगृह्णाति ग्लानिनिद्रे प्रयच्छति ।
 कृतो ह्यत्यर्थमाहारो विहन्ति च पराक्रमं ॥२॥
 यथा चात्यर्थमाहारः कृतोऽनर्थाय कल्पते ।
 उपयुक्तस्तथात्यल्पो न सामर्थ्याय कल्पते ॥३॥
 ✓ आचयं द्युतिमुत्साहं प्रयोगं बलमेव च ।
 भोजनं कृतमत्यल्पं शरीरस्यापकर्षति ॥४॥
 यथा भारेण नमते लघुनोच्चमते तुला ।
 ✓ समा तिष्ठति युक्तेन भोज्येनेयं तथा तनुः ॥५॥
 तस्मादभ्यवहर्तव्यं स्वशक्तिमनुपश्यता ।
 नातिमात्रं न चात्यल्पं मेयं मानवशादपि ॥६॥
 अत्याक्रान्तो हि कायाग्निर्गुरुणाच्चेन शाम्यति ।
 अवच्छन्न इवाल्पोऽग्निः सहसा महतेन्धसा ॥७॥

L has 2c5p, c6-c7, c8-d1f, d4-d8f, 3a1-c8, d1-d7f, d8-4a2, a3-a4p,
 c1-c3f, d2-5a1f, a2-a4, a7-b1f, d2-d6f, d7-7c8, d1-d4p, d5-d8.

1 b, ०न्द्रियेसवरं P. c, मचिञ्चो P; C.c. 3 a, ०र्थमाहारः LP. 4 a, द्युति-
 मुत्साहं P. 6 a, तस्यादेभ्यः P. c, नातिमान्दं P. 7 a, अत्याक्रान्तो P.
 b, शाम्यहि P. c, इवाल्पोऽग्निः P. d, महतेन्धसो P.

अन्यन्तमपि संहारो नाहारस्य प्रशस्यते ।
 अनाहारो हि निर्वीति निरिन्धन इवानलः ॥८॥
 यस्मान्नास्ति विनाहारात्सर्वप्राणभृतां स्थितिः ।
 तस्माद्दुष्यति नाहारो विकल्पोऽत्र तु वार्यते ॥९॥
 न ह्येकविषयेऽन्यत्र सज्यन्ते प्राणिनस्तथा ।
 अविज्ञाते यथाहारे बोद्धव्यं तत्र कारणं ॥१०॥
 चिकित्सार्थं यथा धत्ते व्रणस्यालेपनं व्रणी ।
 क्षुद्धिघातार्थमाहारस्तद्वत्सेव्यो मुमुक्षुणा ॥११॥
 भारस्योद्धहनार्थं च रथाक्षोऽभ्यज्यते यथा ।
 भोजनं प्राणयाचार्थं तद्वद्विद्वान्निषेवते ॥१२॥
 समतिक्रमणार्थं च कान्तारस्य यथाध्वगौ ।
 पुत्रमांसानि खादेतां दम्पती भृशदुःखितौ ॥१३॥
 एवमभ्यवहर्तव्यं भोजनं प्रतिसंख्यया ।
 न भूषार्थं न वपुषे न मदाय न दृप्तये ॥१४॥
 धारणार्थं शरीरस्य भोजनं हि विधीयते ।
 उपस्तम्भः पिपतिषोर्दुर्वलस्येव वेश्मनः ॥१५॥
 स्रवं यत्नाद्यथा कश्चिद्वध्नीयाद्धारयेदपि ।
 न तत्क्षेहेन यावत्तु महौघस्योत्तितीर्षया ॥१६॥

L has 8 a 1-a 3, a 4-b 3 f, b 4-d 3, d 4-16 d 8.

8 b, नाहारेख P. d, निरिन्नन P. 9 a b, ंहारोत्सर्वप्राणभृतां P. c, तस्मा-
 द्दुष्यति P. d, विकल्पोतु (or न्व ?) तु L, ंन्तान् P. 10 b, सज्यते P. d, चोद्धव्यं (? or
 च्यं) P. 11 a, ंत्सार्थं P. b, प्रणस्यालेपणं P. d, समचुणा P. 13 a, समभि-
 क्रमणार्थं P. b, यथाध्वगो LP. 14 a, एवंम° P. d, नवदाय P. 15 a, ंणा-
 र्थंशरी° P. d, ंर्दुर्वलस्येव L, ंर्दुर्वलस्येव P. 16 b, ंद्वाचयेदपि P. c, यावत्तु L.
 तत्क्षेहेनयावन्त P.

तथोपकरणैः कायं धारयन्ति परीक्षकाः ।
 न तत्स्नेहेन यावत्तु दुःखौघस्य तितीर्षया ॥ १७ ॥
 शोचता पीड्यमानेन दीयते शचवे यथा ।
 न भक्त्या नापि तर्पेण केवलं प्राणगुप्तये ॥ १८ ॥
 योगाचारस्तथाहारं शरीराय प्रयच्छति ।
 केवलं क्षुद्धिघातार्थं न रागेण न भक्तये ॥ १९ ॥
 मनोधारणया चैव परिणाम्यात्मवानहः ।
 विधूय निद्रां योगेन निशामयतिनामयेः ॥ २० ॥
 हृदि यत्संज्ञिनश्चैव निद्रा प्रादुर्भवेत्तव ।
 गुणवत्संज्ञितां संज्ञां तदा मनसि मा कृथाः ॥ २१ ॥
 धातुरारम्भधृत्योश्च स्थामविक्रमयोरपि ।
 नित्यं मनसि कार्यस्ते बाध्यमानेन निद्रया ॥ २२ ॥
 आम्नातव्याश्च विशदं ते धर्मा ये परिश्रुताः ।
 परेभ्यश्चोपदेष्टव्याः संचिन्त्याः स्वयमेव च ॥ २३ ॥
 प्रक्लेद्यमद्भिर्वदनं विलोक्याः सर्वतो दिशः ।
 चार्या दृष्टिश्च तारासु जिजागरिषुणा सदा ॥ २४ ॥
 अन्तर्गतैरचपलैर्वशस्थायिभिरिन्द्रियैः ।
 अविक्षिप्तेन मनसा चंक्रम्यस्वास्व वा निशि ॥ २५ ॥

L has 17 a 1-20 a 1, (fol. 24 a) 20 a 2-25 d 8.

- 17 c, यावन्तु P. d, दुःखौघस्य LP. 19 b, शरीराय LP. c, क्षुद्धिघातार्थं P.
 20 d, °नामयेत् L, °नाशयेत् P. 21 c, गुणवत्सं° P. 22 a, °रंभधृत्योश्च P.
 24 b, विलोकाः(व्याः) L, विलोकाः P. 25 a, अन्तर्गतैरचप° P. b, °स्थापिभिरि-
 न्द्रियैः P.

भये प्रीतौ च शोके च निद्रया नाभिभूयते ।
 तस्मान्निद्राभियोगेषु सेवितव्यमिदं चयं ॥ २६ ॥
 भयमागमनान्मृत्योः प्रीतिं धर्मपरिग्रहात् ।
 जन्मदुःखादपर्यन्ताच्छोकमागन्तुमर्हसि ॥ २७ ॥
 एवमादि क्रमः सौम्य कार्यो जागरणं प्रति ।
 बन्धं हि शयनादायुः कः प्राज्ञः कर्तुमर्हति ॥ २८ ॥
 दोषव्यालानतिक्रम्य व्यालान् गृहगतानिव ।
 क्षमं प्राज्ञस्य न स्वप्नं निस्तितीर्षोर्महद्भयं ॥ २९ ॥
 प्रदीप्ते जीवलोके हि मृत्युव्याधिजराग्निभिः ।
 कः शयीत निरुद्वेगः प्रदीप्त इव वेश्मनि ॥ ३० ॥
 तस्मात्तम इति ज्ञात्वा निद्रां नावेष्टुमर्हसि ।
 अप्रशान्तेषु दोषेषु सशस्त्रेष्विव शत्रुषु ॥ ३१ ॥
 पूर्वं यामं चियामायाः प्रयोगेणातिनाम्य तु ।
 सेव्या शय्या शरीरस्य विश्रामार्थं स्वतन्त्रिणा ॥ ३२ ॥
 दक्षिणेन तु पार्श्वेन स्थितयालोकसंज्ञया ।
 प्रबोधं हृदये कृत्वा शयीथाः शान्तमानसः ॥ ३३ ॥
 यामे तृतीये चोत्थाय चरन्नासीन एव वा ।
 भूयो योगं मनःशुद्धौ कुर्वीथा नियतेन्द्रियः ॥ ३४ ॥

L has 26 a 1-31 c 1, c 2-d 2 f, d 3-32 a 8, b 1-b 6 p, b 7-33 d 3, d 4-34 a 5 p, a 6, a 7-b 6 f, d 2 f.

26 b, नातिभूयते P. 27 a, °गमनांभू° P. b, प्रीति P which omits प. d, °मा-
 र्ग(?)न्तमर्हसि LP; C.c. 28 c, वध्य P. d, केः P. कन्तुम° P. 29 a and b,
 व्याडा° LP. 31 b, नाविष्टुर्म(म)र्ह°P. c, दोषेषु P. 32 a, पुर्व P. c, शय्या P.
 d, °मार्थ P. मतंचिणा LP, °मतन्द्रिणा C. 33 a, पार्श्वेण P. c, प्रबोध P.
 हृदयं LPC; H.c. d, शान्तिमानसः LPC; G.c. 34 a, याम्य P. चोर्थाय P.
 c, योगमनशुद्धौ P. मनःशुद्धौ G. d, °तेन्द्रियेः P.

अथासनगतस्थानप्रेक्षितव्याहृतादिषु ।
 संप्रजानन् क्रियाः सर्वाः स्मृतिमाधातुमर्हसि ॥३५॥
 द्वाराध्यक्ष इव द्वारि यस्य प्रणिहिता स्मृतिः ।
 धर्षयन्ति न तं दोषाः पुरं गुप्त्रमिवारयः ॥३६॥
 न तस्योत्पद्यते क्लेशो यस्य कायगता स्मृतिः ।
 चित्तं सर्वास्ववस्थासु बालं धात्रीव रक्षति ॥३७॥
 शरव्यः स तु दोषाणां यो हीनः स्मृतिवर्मणा ।
 रणस्थः प्रतिशत्रूणां विहीन इव वर्मणा ॥३८॥
 अनाथं तन्मनो ज्ञेयं यत्स्मृतिर्नाभिरक्षति ।
 निर्णेता दृष्टिरहितो विषमेषु चरन्निव ॥३९॥
 अनर्थेषु प्रसक्ताश्च स्वार्थेभ्यश्च पराङ्मुखाः ।
 यद्भये सति नोद्विग्नाः स्मृतिनाशोऽत्र कारणं ॥४०॥
 स्वभूमिषु गुणाः सर्वे ये च शीलादयः स्थिताः ।
 विकीर्णा इव गा गोपः स्मृतिस्ताननुगच्छति ॥४१॥
 प्रनष्टममृतं तस्य यस्य विप्रसृता स्मृतिः ।
 हस्तस्थममृतं तस्य यस्य कायगता स्मृतिः ॥४२॥
 आर्यो न्यायः कुतस्तस्य स्मृतिर्यस्य न विद्यते ।
 यस्यार्यो नास्ति च न्यायः प्रनष्टस्तस्य सत्पथः ॥४३॥

L has 35 a 1-a 8 f, b 1-b 3, b 5-b 7 f, d 6-36 a 3 f, a 4-d 8, 37 a 1-a 3 f, 39 b 8-c 6 f,
 (fol. 24 b) 39 c 7-40 b 1, b 2-b 4 p, b 5-b 8 f, 43 a 1-d 3, d 4-d 8.

35 a, °स्थाने P. c, °जानत्क्रियाः P. 36 a, द्वाराध्यक्षे P. 37 d, वारं (m.) P.
 39 a, तन्ननो P. d, विषयेषु LPC; G.e. 40 b, न्वार्थेभ्यश्च L. 41 b, शीला-
 दय P. c, गोपः P. 43 a, कुटस्तस्य P.

प्रनष्टो यस्य सन्मार्गो नष्टं तस्यामृतं पदं ।

प्रनष्टममृतं यस्य स दुःखान्न विमुच्यते ॥४४॥

तस्माच्चरन् चरोऽस्मीति स्थितोऽस्मीति च धिष्ठितः ।

एवमादिषु कालेषु स्मृतिमाधातुमर्हसि ॥४५॥

योगानुलोमं विजनं विशब्दं शय्यासनं सौम्य तथा भजस्व ।

कायस्य कृत्वा हि विवेकमादौ सुखोऽधिगन्तुं मनसो विवेकः ॥४६॥

अलब्धचेतःप्रशमः सरागो यो न प्रचारं भजते विविक्तं ।

स क्षण्यते ह्यप्रतिलब्धमार्गश्चरन्निवोर्था बहुकण्टकायां ॥४७॥

अदृष्टतत्त्वेन परीक्षकेण स्थितेन चित्रे विषयप्रचारे ।

चित्रं निषेद्धं न सुखेन शक्यं कृष्टादको गौरिव सस्यमध्यात् ॥४८॥

अनीर्यमाणस्तु यथानिलेन प्रशान्तिमागच्छति चित्रभानुः ।

अल्पेन यत्नेन तथा विविक्तेष्वघट्टितं शान्तिमुपैति चेतः ॥४९॥

क्वचिद्भुक्ता यत्तद्वसनमपि यत्तत्परिहितो

वसन्नात्मारामः क्वचन विजने योऽभिरमते ।

कृतार्थः स ज्ञेयः शममुखरसज्ञः कृतमतिः

परेषां संसर्गं परिहरति यः कण्टकमिव ॥५०॥

L has 44 a 1-a 2 p, a 3-a 5 f, a 7-a 8 f, d 4-45 a 2 f, a 3-a 5, d 6-d 8 p, 46 a 1-47 b 9,
b 10-c 6 f, c 7-d 9, d 10-48 a 8 f, a 9-b 1 p, b 2-50 d 17.

44 b, तस्मामृतं P.

45 a, तस्माच्चरं LP.

चरास्मी° P.

b, चितिष्ठतः P.

46 a, विजलं P.

b, शय्यास°

L, शय्यास° P;

C.c. d, विगन्तु P.

47 b, विविच P.

c d, °मार्गश्चरन्निवोर्था P.

48 a, परीक्षकेन P.

c, निषेत्तुं P.

सक्यं P. d, दृष्टो-

द्रता Gu. गौरीवनस्थ° P.

50 a, यत्तर(or रे)द्वसनमपि P.

d, पर(रे)भ्यस्संसर्गं L,

परिभ्यस्ता(?)सर्गं P.

यदि द्वन्द्वारामे जगति विषयव्यग्रहृदये
 विविक्ते निर्वन्धो विहरति कृती शान्तहृदयः ।
 ततः पीत्वा प्रज्ञारसममृतवत्तृप्तहृदयो
 विविक्तः संसक्तं विषयकृपणं शोचति जगत् ॥५१॥
 वसञ्ज्णून्यागारे यदि सततमेकोऽभिरमते
 यदि क्लेशोत्पादैः सह न रमते शत्रुभिरिव ।
 चरन्नात्मारामो यदि च पिबति प्रीतिसलिलं
 ततो भुङ्क्ते श्रेष्ठं त्रिदशपतिराज्यादपि सुखं ॥५२॥
 सौन्दर्यनन्दे महाकाव्य आदिप्रस्थानो नाम चतुर्दशः सर्गः ।

L has all.

51 a, °रामे P. °हृदये P. d, चिवित्तस्ससक्तं P. °कृपणं P. 52 a, वसंज्णून्या-
 गारे L, वसंज्णून्यागवि P. c, °सलिल P. d, भुक्ते P. सुखमिति LP. col., सौन्द-
 रा° P. °काव्ये LP. सर्गं P.

CANTO XV

यच्च तच्च विविक्ते तु बद्धा पर्यङ्कमुत्तमं ।
 ऋजुं कायं समाधाय स्मृत्याभिमुखयान्वितः ॥१॥
 नासाये वा ललाटे वा भुवोरन्तर एव वा ।
 कुर्वीथाश्चपलं चित्तमालम्बनपरायणं ॥२॥
 सचेत्कामवितर्कस्त्वां धर्षयेन्मानसो ज्वरः ।
 क्षेप्तव्यो नाधिवास्यः स वस्त्रे रेणुरिवागतः ॥३॥
 यद्यपि प्रतिसंख्यानात्कामानुत्सृष्टवानसि ।
 तमांसीव प्रकाशेन प्रतिपक्षेण ताञ्जहि ॥४॥
 तिष्ठत्यनुशयस्तेषां ह्यनोऽग्निरिव भस्मना ।
 स ते भावनया सौम्य प्रशाम्योऽग्निरिवाशुना ॥५॥
 ते हि तस्मात्प्रवर्तन्ते भूयो बीजादिवाङ्कुराः ।
 तस्य नाशेन ते न स्युर्वीजनाशादिवाङ्कुराः ॥६॥
 अर्जनादीनि कामेभ्यो दृष्ट्वा दुःखानि कामिनां ।
 तस्मात्तान्मूलतश्छिन्धि मित्रसंज्ञानरीनिव ॥७॥
 अनित्या मोषधर्माणो रिक्ता व्यसनहेतवः ।
 बहुसाधारणाः कामा बह्वी ह्याशीविषा इव ॥८॥

L has 1 a 1-2 a 2, (fol. 25 a) 2 a 3-8 d 8.

1 a, P om. तु. b, चङ्गा P. 2 a, नाभ्यं(?) शे(मा(?)य) L. 3 a, °तर्कस्त्वा P.
 b, ज्वलः P. d, वसुरेणुरिवा° P. 4 b, °मानुत्सृ(त्सु)प्तवान° P. d, P om. प.
 तांजहि LP. 5 a, °नुशयेस्तेषां P. 6 a, तस्मान्प्रवर्तन्ते P. 7 a, अर्जना-
 दीनि P. c, °लतसश्छिन्धि P. d, °नरीवच P. 8 b, °हेतव P. d, वन्ध्याञ्चाशी-
 विषा LP.

ये मृग्यमाणा दुःखाय रस्यमाणा न शान्तये ।
 भ्रष्टाः शोकाय महते प्राप्ताश्च न वितृप्नये ॥९॥
 तृप्तिं वित्तप्रकर्षेण स्वर्गावाप्ता कृतार्थतां ।
 कामेभ्यश्च सुखोत्पत्तिं यः पश्यति स नश्यति ॥१०॥
 चलानपरिनिष्पन्नानसाराननवस्थितान् ।
 परिकल्पसुखान् कामान्न तान्स्मर्तुमिहार्हसि ॥११॥
 व्यापादो वा विहिंसा वा क्षोभयेद्यदि ते मनः ।
 प्रसाद्यं तद्विपक्षेण मणिनेवाकुलं जलं ॥१२॥
 प्रतिपक्षस्तयोर्ज्ञेयो मैत्री कारुण्यमेव च ।
 विरोधो हि तयोर्नित्यं प्रकाशतमसोरिव ॥१३॥
 निवृत्तं यस्य दौःशील्यं व्यापादश्च प्रवर्तते ।
 हन्ति पांसुभिरात्मानं स स्नात इव वारणः ॥१४॥
 दुःखितेभ्यो हि मर्त्येभ्यो व्याधिमृत्युजरादिभिः ।
 आर्यः को दुःखमपरं सघृणो धातुमर्हति ॥१५॥
 दुष्टेन चेह मनसा बाध्यते वा परो न वा ।
 सद्यस्तु दह्यते तावत्स्वं मनो दुष्टचेतसः ॥१६॥
 तस्मात्सर्वेषु भूतेषु मैत्रीं कारुण्यमेव च ।
 न व्यापादं विहिंसां वा विकल्पयितुमर्हसि ॥१७॥

L has 9a 1-12 d 4, d 5-13 b 3 f, b 4-c 5, c 6 f, c 7-c 8, d 1-d 2 f, d 7-14 a 4 f, a 5-a 7 p,
 a 8-15 b 8, c 1-c 8 p, 16 d 1 p, d 2-d 3, 17 c 3-c 5 f, c 6-d 8.

9 d, प्राप्तास्व P. 10 a, °प्रवर्षेण P. b, कृतार्थतां P. c, सुखोत्पत्ति P.
 d, नश्यति P. 11 c, °कल्पसुखान् P. d, तान्स्मर्तुमिहार्हसि P. 13 a, प्रतिपक्ष-
 ेयोज्ञेयो P. c, विरोधाहि P. 14 a, निवृत्त P. b, व्यापदंश्च P. d, मुस्नात
 LPC. 15 d, धातुमर्हति G. 16 d, °स्वमनोदु(?)ष्व(?)चेतसः P. 17 b, मैत्री
 P; H.c. c, विहिंसा P. d, विकल्पयितु° P.

यद्यदेव प्रसक्तं हि वितर्कयति मानवः ।
 अभ्यासात्तेन तेनास्य नतिर्भवति चेतसः ॥ १८ ॥
 तस्मादकुशलं त्यक्त्वा कुशलं ध्यातुमर्हसि ।
 यत्ते स्यादिह चार्थाय परमार्थस्य चाप्तये ॥ १९ ॥
 संवर्धन्ते ह्यकुशला वितर्काः संभृता हृदि ।
 अनर्थजनकास्तुल्यमात्मनश्च परस्य च ॥ २० ॥
 श्रेयसो विघ्नकरणाद्भवत्यात्मविपत्तये ।
 पात्रीभावोपघातात्तु परभक्तिविपत्तये ॥ २१ ॥
 मनःकर्मस्वविक्षेपमपि चाभ्यस्तुमर्हसि ।
 नत्वेवाकुशलं सौम्य वितर्कयितुमर्हसि ॥ २२ ॥
 या चिकामोपभोगाय चिन्ता मनसि वर्तते ।
 न च तं गुणमाप्नोति बन्धनाय च कल्पते ॥ २३ ॥
 सत्त्वानामुपघाताय परिक्लेशाय चात्मनः ।
 मोहं व्रजति कालुष्यं नरकाय च वर्तते ॥ २४ ॥
 तद्वितर्कैरकुशलैर्नात्मानं हन्तुमर्हसि ।
 सुशस्त्रं रत्नविकृतं मृदतो गां खनन्निव ॥ २५ ॥
 अनभिज्ञो यथा जात्यं दहेद्गुरु काष्ठवत् ।
 अन्यायेन मनुष्यत्वमुपहन्यादिदं तथा ॥ २६ ॥

L has 18 a 1-b 8, c 1-c 2 f, 20 d 6 f, d 7-21 a 5, (fol. 25 b) 21 a 6-c 8, d 1-d 5 f,
 24 a 5 p, a 6-25 b 2, b 3-b 8 p, c 1-c 2, c 3-d 3 f, 26 c 5-c 8.

18 b, विवर्जयति P. 20 a, संवर्धन्ते P. b, संभृता P. d, °त्वनस्वपरास्त्रच P.
 21 b, °वन्त्यान्मवि° L, °वन्त्यान्मेवि° P. c, पीची° P. °पघातान्तु LP. 22 a, °कर्म-
 सुविक्षिप्त° P. b, वाक्स्त्रुम° P, वाभ्यस्त्रुम° G. c, नत्वेक (or के) कुशलं P; C.c.
 23 b, P om. न; C.c. वर्तते P. 24 a, °मपघाताय P. b, वामनः P. d, नर-
 कायव P. 25 b, हेतुम° P. d, मृद (or द्र) तोर्गा P, मृदतीर्गाः C. 26 b, दहेद्दे-
 गु P. d, °पहेन्या° P.

त्यक्त्वा रत्नं यथा लोष्टं रत्नदीपाच्च संहरेत् ।
 त्यक्त्वा नैःश्रेयसं धर्मं चिन्तयेदशुभं तथा ॥२७॥
 हिमवन्तं यथा गत्वा विषं भुञ्जीत नौषधं ।
 मनुष्यत्वं तथा प्राप्य पापं सेवेत नो शुभं ॥२८॥
 तद्बुद्ध्वा प्रतिपक्षेण वितर्के क्षेप्नुमर्हसि ।
 सूक्ष्मेण प्रतिकीलेन कीलं दार्वन्तरादिव ॥२९॥
 वृद्धवृद्धोरथ भवेच्चिन्ता ज्ञातिजनं प्रति ।
 स्वभावो जीवलोकस्य परीक्ष्यस्तन्निवृत्तये ॥३०॥
 संसारे कृथमाणानां सञ्चानां स्वेन कर्मणा ।
 को जनः स्वजनः को वा मोहात्सक्तो जने जनः ॥३१॥
 अतीतेऽध्वनि संवृत्तः स्वजनो हि जनस्तव ।
 अप्राप्ते चाध्वनि जनः स्वजनस्ते भविष्यति ॥३२॥
 विहगानां यथा सायं तत्र तत्र समागमः ।
 जातौ जातौ तथाश्लेषो जनस्य स्वजनस्य च ॥३३॥
 प्रतिश्रयं बहुविधं संश्रयन्ति यथाध्वगाः ।
 प्रतियान्ति पुनस्त्यक्त्वा तद्वज्ज्ञातिसमागमः ॥३४॥
 लोके प्रकृतिभिन्नेऽस्मिन्न कश्चित्कस्यचित्प्रियः ।
 कार्यकारणसंबन्धं बालुकामुष्टिवज्जगत् ॥३५॥

L has 27 b 8 f, c 1-29 b 2, b 3-b 7 p, b 8, c 1-c 6 p, c 7-d 1 f, d 2-30 a 4, a 6 f, a 7-a 8, b 1-b 2 p, b 3-c 4 f, c 5-35 d 8.

27 c, नैःश्रेयसं L, नैःश्रेयधर्मं P. 28 c, मनुष्यत्वं(?) P. 30 c, स्वभावो P.
 31 c, सुजनः P, bottom of स missing in L; H.c. 32 a, अतीति P. b, जनस्तवः P.
 c d, जनस्वजनं P. 33 a, साय P. 35 b, कश्चित्प्रियः P.

विभर्ति हि सुतं माता धारयिष्यति मामिति ।
 मातरं भजते पुत्रो गर्भेणाधत्त मामिति ॥३६॥
 अनुकूलं प्रवर्तन्ते ज्ञातिषु ज्ञातयो यदा ।
 तदा स्नेहं प्रकुर्वन्ति रिपुत्वं तु विपर्ययात् ॥३७॥
 अहितो दृश्यते ज्ञातिरज्ञातिर्दृश्यते हितः ।
 स्नेहं कार्यान्तराह्लोकश्छिनत्ति च करोति च ॥३८॥
 स्वयमेव यथालिख्य रज्येच्चित्रकरः स्त्रियं ।
 तथा कृत्वा स्वयं स्नेहं संगमेति जनैः जनः ॥३९॥
 योऽभवद्बान्धवजनः परलोके प्रियस्तव ।
 स ते कमर्थं कुरुते त्वं वा तस्मै करोषि कं ॥४०॥
 तस्माज्ज्ञातिवितर्केण मनो नावेष्टुमर्हसि ।
 व्यवस्था नास्ति संसारे स्वजनस्य जनस्य च ॥४१॥
 असौ क्षेमो जनपदः सुभिक्षोऽसावसौ शिवः ।
 इत्येवमथ जायेत वितर्कस्तव कश्चन ॥४२॥
 प्रहेयः स त्वया सौम्य नाधिवास्यः कथंचन ।
 विदित्वा सर्वमादीप्तं तैस्तैर्दोषाग्निभिर्जगत् ॥४३॥
 चतुचक्रनिवर्ताच्च क्षुत्पिपासाक्लमादपि ।
 सर्वत्र नियतं दुःखं न क्वचिद्विद्यते शिवं ॥४४॥

L has 36 a 1-40 d 5, (fol. 26 a) 40 d 6-44 d 8.

- 36 d, गर्भिणाधत्त P. 37 a, अनुकुलं P. 38 c d, कार्यान्तराह्लोकश्छिनत्ति P.
 39 b, रज्येच्चि° P. 40 a, सोमगवद्बान्धव° P. b, प्रियेस्तव P. 41 a, तस्मा-
 ज्ञाति° L, third letter uncertain in P. P om. second त. d, जनेस्त्वच P.
 43 c, °मादिप्तं P. 44 a, रान्तुचक्र° P. °विवर्त्ताच्च C. b, °पासक° LP.
 c, सिर्वच P.



क्वचिच्छीतं क्वचिद्धर्मः क्वचिद्रोगो भयं क्वचित् ।
 बाधतेऽभ्यधिकं लोके तस्मादशरणं जगत् ॥४५॥
 जरा व्याधिश्च मृत्युश्च लोकस्यास्य महद्भयं ।
 नास्ति देशः स यचास्य तद्भयं नोपपद्यते ॥४६॥
 यत्र गच्छति कायोऽयं दुःखं तच्चानुगच्छति ।
 नास्ति काचिन्नतिलोके गतो यत्र न बाध्यते ॥४७॥
 रमणीयोऽपि देशः सन्सुभिक्षुः क्षेम एव च ।
 कुदेश इति विज्ञेयो यत्र क्लेशैर्विदह्यते ॥४८॥
 लोकस्याभ्याहतस्यास्य दुःखैः शरीरमानसैः ।
 क्षेमः कश्चिन्न देशोऽस्ति स्वस्थो यत्र गतो भवेत् ॥४९॥
 दुःखं सर्वत्र सर्वस्य वर्तते सर्वदा यदा ।
 छन्दरागमतः सौम्य लोकचित्रेषु मा कृथाः ॥५०॥
 यदा तस्मान्निवृत्तस्ते छन्दरागो भविष्यति ।
 जीवलोकं तदा सर्वमादीप्नमिव मंस्यसे ॥५१॥
 अथ कश्चिद्वितर्कस्ते भवेदमरणाश्रयः ।
 यत्नेन स विहन्तव्यो व्याधिरात्मगतो यथा ॥५२॥
 मुहूर्तमपि विश्रम्भः कार्यो न खलु जीविते ।
 निलीन इव हि व्याघ्रः कालो विश्वस्तघातकः ॥५३॥

L has 45 a 1-51 d 8, 52 a 1-b 8 p, c 2-e 4 f, c 5-d 1, d 3-d 7 p, 53 a 5-b 1 f, b 2 p,
 b 3-d 8.

45 c, बाधधते P. 46 c d, P om. नास्ति to तद्भयं inclusive. 50 c, P om. म.
 d, लोकेचित्रेषु P. 51 a, तस्मान्निवृत्त° P. d, °मादिप्नमिवे P. 53 a b, विश्रम्भः-
 कायो P.

बलस्थोऽहं युवा वेति न ते भवितुमर्हति ।
 मृत्युः सर्वास्ववस्थासु हन्ति नावेक्षते वयः ॥ ५४ ॥
 क्षेचभूतमनर्थानां शरीरं परिकर्षतः ।
 स्वास्थ्याशा जीविताशा वा न दृष्टार्थस्य जायते ॥ ५५ ॥
 निर्वृतः को भवेत्कायं महाभूताश्रयं वहन् ।
 परस्परविरुद्धानामहीनामिव भाजनं ॥ ५६ ॥
 प्रश्वसित्ययमन्वक्षं यदुच्छ्वसिति मानवः ।
 अवगच्छ तदाश्चर्यमविश्वास्यं हि जीवितं ॥ ५७ ॥
 इदमाश्चर्यमपरं यत्सुप्तः प्रतिबुध्यते ।
 स्वपित्युत्थाय वा भूयो बह्ममिवा हि देहिनः ॥ ५८ ॥
 गर्भात्प्रभृति यो लोकं जिघांसुरनुगच्छति ।
 कस्तस्मिन्विश्वसेन्मृत्यावुद्यतासावराविव ॥ ५९ ॥
 प्रसूतः पुरुषो लोके श्रुतवान्बलवानपि ।
 न जयत्यन्तकं कश्चिन्नाजयन्नापि जेष्यति ॥ ६० ॥
 साम्ना दानेन भेदेन दण्डेन नियमेन वा ।
 प्राप्तो हि रभसो मृत्युः प्रतिहन्तुं न शक्यते ॥ ६१ ॥

L has 54 a 1-d 1, d 2-d 6 f, d 7-d 8, 55 a 1-a 8 f, 56 a 1-a 2 p, d 2-d 3 p, d 4-57 d 1,
 d 2-d 5 f, 60 a 3 f, a 4-b 2, (fol. 26 b) 60 b 3-d 6, d 7-d 8 p, 61 a 1-a 2 f.

- 54 a, वेति P. b, °मर्हसि P. 55 a, °नार्थानां P. c, स्वस्थाशा P; G.c.
 जीवितासा (m.) P. d, दृष्टार्थस्य P. 56 a, निर्वृतः P. c, °विलुद्धानाम° P.
 57 b, यदुच्छ्वसिति P. 58 d, बह्ममिवाणि P; C.c. 59 a, गर्भात्प्र° P.
 60 b, श्रुतवान् (°) लवा° L, श्रुतावात् (°) लवा° P; C.c. 61 a, साम्नादानन P.
 b, निपमेन P.

तस्मान्नायुषि विश्वासं चञ्चले कर्तुमर्हसि ।
 नित्यं हरति कालो हि स्थाविर्यं न प्रतीक्षते ॥ ६२ ॥
 निःसारं पश्यतो लोकं तोयबुद्बुददुर्बलं ।
 कस्यामरवितर्को हि स्यादनुन्मत्तचेतसः ॥ ६३ ॥
 तस्मादेषां वितर्काणां प्रहाणार्थं समासतः ।
 आनापानस्मृतिं सौम्य विषयीकर्तुमर्हसि ॥ ६४ ॥
 इत्यनेन प्रयोगेण काले सेवितुमर्हसि ।
 प्रतिपक्षान्वितर्काणां गदानामगदानिव ॥ ६५ ॥
 सुवर्णहेतोरपि पांसुधावको विहाय पांसून्बृहतो यथादितः ।
 जहाति सूक्ष्मानपि तद्विशुद्धये विशोध्य हेमावयवान्नियच्छति ॥ ६६ ॥
 विमोक्षहेतोरपि युक्तमानसो विहाय दोषान्बृहतस्तथादितः ।
 जहाति सूक्ष्मानपि तद्विशुद्धये विशोध्य धर्मावयवान्नियच्छति ॥ ६७ ॥
 क्रमेणाद्भिः शुद्धं कनकमिह पांसुव्यवहितं
 यथाग्नौ कर्मारः पचति भृशमावर्तयति च ।
 तथा योगाचारो निपुणमिह दोषव्यवहितं
 विशोध्य क्लेशेभ्यः शमयति मनः संक्षिपति च ॥ ६८ ॥

L has 63 b 1-b 8 f, c 1-64 b 8, c 1-c 3 p, c 4, c 5-c 8 p, d 1-d 2 f, 65 c 2-c 4 f, c 5-c 7 p, 66 b 4-b 5 f, b 6-67 b 12, c 2-c 8 p, c 9-d 6 f, d 7-d 12, 68 a 1-a 5 p, a 9-a 11 f, b 1 f, b 2-b 5 p, b 6-d 17.

62 b, नित्य P. 63 a, निस्साचं P. b, °दुर्बलं P. d, °वेतसः P. 64 a b, °देषा-
 वितर्कणांप्रहानार्थं P. 65 c, प्रतिपक्षं P, L uncertain; G.c. d, गदानाम° P.
 66 a, °हेतोर्विवि (possibly meant to be crossed out) वयांसु° P. c, जहानि P. तद्विशुद्धये P.
 67 c, P om. त. 68 a, क्रमेणाद्भिः शुद्ध P. पासु° P. b, यथाग्नौ P. °वर्तयचित P.
 d, क्लेशेभ्यः P.

यथा च स्वच्छन्दादुपनयति कर्माश्रयमुखं
 सुवर्णं कर्मारो बहुविधमलंकारविधिषु ।
 मनःशुद्धो भिक्षुर्वशगतमभिज्ञास्वपि तथा
 यथेच्छं यथेच्छं शमयति मनः प्रेरयति च ॥ ६९ ॥

सौन्दरनन्दे महाकाव्ये वितर्कप्रहाणो नाम पञ्चदशः सर्गः ।

L has all.

69 c, मनःशुद्धं L, मनशुद्धं P, मनःशुद्धी G. col., सौन्दरा° P. पचदशः L.

CANTO XVI

एवं मनोधरणया क्रमेण व्यपोह्य किञ्चित्समुपोह्य किञ्चित् ।
 ध्यानानि चत्वार्यधिगम्य योगी प्राप्नोत्यभिज्ञा नियमेन पञ्च ॥१॥
 ऋद्धिप्रवेकं च बहुप्रकारं परस्य चेतश्चरितावबोधं ।
 अतीतजन्मस्मरणं च दीर्घं दिव्ये विशुद्धे श्रुतिचक्षुषी च ॥२॥
 अतःपरं तत्त्वपरीक्षणेन मनो दधात्यास्रवसंक्षयाय ।
 ततो हि दुःखप्रभृतीनि सम्यक्त्वारि सत्यानि पदान्यवैति ॥३॥
 बाधात्मकं दुःखमिदं प्रसक्तं दुःखस्य हेतुः प्रभवात्मकोऽयं ।
 दुःखक्षयो निःसरणात्मकोऽयं चाणात्मकोऽयं प्रशमाय मार्गः ॥४॥
 इत्यार्यसत्यान्यवबुध्य बुद्ध्या चत्वारि सम्यक् प्रतिविध्य चैव ।
 सर्वास्रवान् भावनयाभिभूय न जायते शान्तिमवाप्य भूयः ॥५॥
 अवोधतो ह्यप्रतिवेधतश्च तत्त्वात्मकस्यास्य चतुष्टयस्य ।
 भवाद्भवं याति न शान्तिमेति संसारदोलामधिरुह्य लोकः ॥६॥
 तस्माज्जरादेर्यसनस्य मूलं समासतो दुःखमवैहि जन्म ।
 सर्वौषधीनामिव भूर्भवाय सर्वापदां क्षेचमिदं हि जन्म ॥७॥

L has 1 a 1-5 c 11, (fol. 27 a) 5 d 1-7 d 11.

1 b, °त्समुपोह्य P. d, P om. त्व. 2 b, °ववोध P. d, दिव्य P. 3 a b, °परि-
 चक्षेसम P (one syllable short). c d, संम्यक्त्वा° P. 5 b, प्रतिबुध्य LPC. c, भाव-
 नयातिभूय P. 6 b, तत्त्वात्मक° L. d, संसारलाकाम° corrected to °दोलाम° L,
 °दोलाधाम° P. 7 a, °रादेव्यस° P. b, दूःखम° P. c, भूवर्भवाय P.

यज्जन्म रूपस्य हि सेन्द्रियस्य दुःखस्य तन्नैकविधस्य जन्म ।
 यः संभवश्चास्य समुच्छ्रयस्य मृत्योश्च रोगस्य च संभवः सः ॥८॥
 सद्वाप्यसद्वा विषमिष्टमन्नं यथा विनाशाय न धारणाय ।
 लोके तथा तिर्यगुपर्यधो वा दुःखाय सर्वं न सुखाय जन्म ॥९॥
 जरादयो नैकविधा प्रजानां सत्यां प्रवृत्तौ प्रभवन्त्यनर्थाः ।
 प्रवात्सु घोरेष्वपि मारुतेषु न ह्यप्रसूतास्तरवश्चलन्ति ॥१०॥
 आकाशयोनिः पवनो यथा हि यथा शमीगर्भशयो हुताशः ।
 आपो यथान्तर्वसुधाशयाश्च दुःखं तथा चित्तशरीरयोनि ॥११॥
 अपां द्रवत्वं कठिनत्वमूर्त्या वायोश्चलत्वं ध्रुवमौष्ण्यमग्नेः ।
 यथा स्वभावो हि तथा स्वभावो दुःखं शरीरस्य च चेतसश्च ॥१२॥
 काये सति व्याधिजरादि दुःखं क्षुत्तर्षवर्षोष्णहिमादि चैव ।
 रूपाश्रिते चेतसि सानुबन्धे शोकारतिक्रोधभयादि दुःखं ॥१३॥
 प्रत्यक्षमालोक्य च जन्मदुःखं दुःखं तथातीतमपीति विद्धि ।
 यथा च तदुःखमिदं च दुःखं दुःखं तथानागतमप्यवेहि ॥१४॥
 बीजस्वभावो हि यथेह दृष्टो भूतोऽपि भव्योऽपि तथानुमेयः ।
 प्रत्यक्षतश्च ज्वलनो यथोष्णो भूतोऽपि भव्योऽपि तथोष्ण एव ॥१५॥

L. has 8 a 1-14 d 9, d 10-d 11 p, 15 a 1-a 11 f, b 1-b 5, b 6-b 7 f, b 8-b 11, c 1-c 5 f,
 c 9 f, c 10-d 11.

8 c. यमसंभव° P. d, मृत्यौश्च P. संभवस्त्रः P. 9 a, विषमिष्ट° P. c, °पर्य-
 धोधा P. d, सर्व P. 10 a, नैकविधाः P. b, प्रभवन्त्यनर्थाः P. d, ह्यप्रसूतोस्त्र-
 रवश्चरन्ति P. 11 c, आपो P. d, °योनिः LP; C.c. 12 a, कठिनत्वमूर्त्या P. b, ध्रुव-
 मुष्णमग्नेः G, °मग्निः P, °मपिः L. c, यथास्वभावौ P. d, दुःख P. 13 a, काये P.
 c, रूपाश्रिते P. 14 a, °मालोक्य P. c, तदुःखमिदं P. d, °प्यवेहि LP.
 15 a, दृष्टो P.

तन्नामरूपस्य गुणानुरूपं यच्चैव निर्वृत्तिरुदारवृत्त ।
 तच्चैव दुःखं न हि तद्विमुक्तं दुःखं भविष्यत्यभवद्भवेद्वा ॥ १६ ॥
 प्रवृत्तिदुःखस्य च तस्य लोके तृष्णादयो दोषगणा निमित्तं ।
 नैवेश्वरो न प्रकृतिर्न कालो नापि स्वभावो न विधिर्यदृच्छा ॥ १७ ॥
 ज्ञातव्यमेतेन च कारणेन लोकस्य दोषेभ्य इति प्रवृत्तिः ।
 यस्मान्म्रियन्ते सरजस्तमस्का न जायते वीतरजस्तमस्कः ॥ १८ ॥
 इच्छाविशेषे सति तच्च तच्च यानासनादेर्भवति प्रयोगः ।
 यस्मादतस्तर्षवशात्तथैव जन्म प्रजानामिति वेदितव्यं ॥ १९ ॥
 सत्त्वान्यभिष्वङ्गवशानि दृष्ट्वा स्वजातिषु प्रीतिपराण्यतीव ।
 अभ्यासयोगादुपपादितानि तैरेव दोषैरिति तानि विद्धि ॥ २० ॥
 क्रोधप्रहर्षादिभिराश्रयाणामुत्पद्यते चेह यथा विशेषः ।
 तथैव जन्मस्वपि नैकरूपो निर्वर्तते क्लेशकृतो विशेषः ॥ २१ ॥
 दोषाधिके जन्मनि तीव्रदोष उत्पद्यते रागिणि तीव्ररागः ।
 मोहाधिके मोहवलाधिकश्च तदल्पदोषे च तदल्पदोषः ॥ २२ ॥
 फलं हि यादृक् समवैति साक्षात्तदागमाद्बीजमवैत्यतीतं ।
 अवेत्य बीजप्रकृतिं च साक्षादनागतं तत्फलमभ्युपैति ॥ २३ ॥

L has 16 a 1-17 a 8, a 9-a 10 p, a 11-b 2 f, d 5-d 9 f, 18 b 11 f, e 1-19 b 3, b 4-b 11 p,
 e 5-e 6 p, 21 a 1 f, a 2-a 9, (fol. 27 b) 21 a 10-e 10, e 11-d 7 p, 23 e 1-e 3 f, e 4-d 11.

16 a, गुणानुरूप LPC. b, पचैव P. d, भवद्भवेद्वा P. 17 a, प्रवृत्तिं P.
 b, तृष्णा P. d, विधिर्यदृच्छा P. 18 a, ज्ञातव्यमेतेन P; G.c. c, यस्मात् (m.) L,
 यस्मात् P. 19 b, सनादिर्भ P; G.c. c, वशात्तथैव P. 20 a, सत्त्वान्ये-
 मि P. d, P om. पै; C.c. 22 a, रोषाधिके P, रोषाधिके G; C.c. तीव्ररोष G.
 23 b, तदागमोबीजमवै P; G.c. c, अवेत्य PC; H.c. प्रकृति P.

दोषक्षयो जातिषु यासु यस्य वैराग्यतस्तासु न जायते सः ।
 दोषाशयस्तिष्ठति यस्य यत्र तस्योपपत्तिर्विवशस्य तत्र ॥ २४ ॥
 तज्जन्मनो नैकविधस्य सौम्य नृणादयो हेतव इत्यवेत्य ।
 तांश्छिन्धि दुखाद्यदि निर्मुमुक्षा कार्यक्षयः कारणसंक्षयाद्धि ॥ २५ ॥
 दुःखक्षयो हेतुपरिक्षयाच्च शान्तं शिवं साक्षिकुरुष्व धर्मं ।
 नृणाविरागं लयनं निरोधं सनातनं चाणमहार्यमार्यं ॥ २६ ॥
 यस्मिन्न जातिर्न जरा न मृत्युर्न व्याधयो नाप्रियसंप्रयोगः ।
 नेच्छाविपन्न प्रियविप्रयोगः क्षेमं पदं नैष्टिकमच्युतं तत् ॥ २७ ॥
 दीपो यथा निर्वृतिमभ्युपेतो नैवावनिं गच्छति नान्तरिक्षं ।
 दिशं न कांचिद्विदिशं न कांचित्क्लेहक्षयात्केवलमेति शान्तिं ॥ २८ ॥
 एवं कृती निर्वृतिमभ्युपेतो नैवावनिं गच्छति नान्तरिक्षं ।
 दिशं न कांचिद्विदिशं न कांचित्क्लेशक्षयात्केवलमेति शान्तिं ॥ २९ ॥
 अस्याभ्युपायोऽधिगमाय मार्गः प्रज्ञात्रिकल्पः प्रशमद्विकल्पः ।
 स भावनीयो विधिवद्बुधेन शीले शुचौ त्रिप्रमुखे स्थितेन ॥ ३० ॥
 वाक्कर्म सम्यक् सहकायकर्म यथावदाजीवनयश्च शुद्धः ।
 इदं त्रयं वृत्तविधौ प्रवृत्तं शीलाश्रयं कर्मपरियहाय ॥ ३१ ॥
 सत्येषु दुःखादिषु दृष्टिरार्या सम्यग्वितर्कश्च पराक्रमश्च ।
 इदं त्रयं ज्ञानविधौ प्रवृत्तं प्रज्ञाश्रयं क्लेशपरिक्षयाय ॥ ३२ ॥

L has 24 a 1-c 6, c 7-c 9 f, 25 b 4-b 8 f, d 8-27 b 4, b 5-b 7 p, b 8-b 11, c 1-c 10 p,
 d 1 p, d 2-d 6, d 7 f, d 9 p, d 10-d 11, 28 a 1 f, a 9-b 4 p, b 5-32 d 11.

24 a, यासु (?) L. a b, यासुवस्ववैराग्यतः P. 25 c, दुःखाद्यपि P. 26 b, धर्मं P.
 d, *मार्थं P. 27 a, जातिर्न P. a b, मृत्युर्न P. b, व्याधयो LP. 28 b, नैवा-
 वनि P. d, कांचित्क्लेह P. 29 a, छतिनिवृतिः P. c, दिशन्कांचिद्वि P. P.
 30 b, प्रज्ञात्रिकल्पः P. c, P om. धे. 31 c d, प्रवृत्तशीलाश्रय P. d, धर्मपरि-
 यहाय LC, धर्मपरिग्रहाय P. 32 c, प्रवृत्तं P.

न्यायेन सत्याधिगमाय युक्ता सम्यक् स्मृतिः सम्यगथो समाधिः ।
 इदं द्वयं योगविधौ प्रवृत्तं शमाश्रयं चित्तपरिग्रहाय ॥३३॥
 क्लेशङ्कुरान्न प्रतनोति शीलं बीजाङ्कुरान् काल इवातिवृत्तः ।
 शुचौ हि शीले पुरुषस्य दोषा मनः सलज्जा इव धर्षयन्ति ॥३४॥
 क्लेशांस्तु विष्कम्भयते समाधिर्वेगानिवादिर्महतो नदीनां ।
 स्थिते समाधौ हि न धर्षयन्ति दोषा भुजंगा इव मन्त्रवद्धाः ॥३५॥
 प्रज्ञा त्वशेषेण निहन्ति दोषांस्तीरदुमान्प्रावृषि निस्सगेव ।
 दग्धा यया न प्रभवन्ति दोषा वज्राग्निनेवानुसृतेन वृक्षाः ॥३६॥
 चिस्कन्धमेतं प्रविगाह्य मार्गे प्रस्पष्टमष्टाङ्गमहार्यमार्यं ।
 दुःखस्य हेतून्प्रजहाति दोषान्प्राप्नोति चात्यन्तशिवं पदं तत् ॥३७॥
 अस्योपचारे धृतिरार्जवं च हीरप्रमादः प्रविविक्तता च ।
 अल्पेच्छता तुष्टिरसंगता च लोकप्रवृत्तावरतिः क्षमा च ॥३८॥
 याथात्म्यतो विन्दति यो हि दुःखं तस्योद्भवं तस्य च यो निरोधं ।
 आर्येण मार्गेण स शान्तिमेति कल्याणमिच्चैः सह वर्तमानः ॥३९॥
 यो व्याधितो व्याधिमवैति सम्यग् व्याधेर्निदानं च तदौषधं च ।
 आरोग्यमाप्नोति हि सोऽचिरेण मिचैरभिज्ञैरुपचर्यमाणः ॥४०॥
 तद्व्याधिसंज्ञां कुरु दुःखसत्ये दाषेष्वपि व्याधिनिदानसंज्ञां ।
 आरोग्यसंज्ञां च निरोधसत्ये भैषज्यसंज्ञामपि मार्गसत्ये ॥४१॥

L has 33 a 1-35 d 11, (fol. 28 a) 36 a 1-41 d 11.

33 a, सत्याधिगमाय LPC; G.c. b, सम्यक् P. 34 a, क्लेशङ्कुरान् P. d, सरज्जा P
 वर्जयन्ति G. 35 c, स्थितं G. हितधर्षं P. 36 a, त्वशेषेण P. b, प्राविषि P
 d, वजापि P. 37 a, मार्ग P. c, हेतुप्रजं P. d, प्राप्नोति P. 38 a, अस्त्रो-
 पचारं LP, चारो G. वृतिरा P. d, प्रवृत्तावरतिः PC, L uncertain; Gu.c
 39 a, यथात्म्यतो P. c, आर्ययमा P. cd, शान्तिमेतिकल्याणं P. 40 a, सम्यक् P.
 c, चित्रेण L, चित्रण P; C.c. 41 a, संज्ञा P. c, आरोग्यसंज्ञं (or सं) चा P. सत्य P.
 d, भैषज्यसंज्ञं L. संज्ञामभि मार्गसत्यं (त्व) P.

तस्मात्प्रवृत्तिं परिगच्छ दुःखं प्रवर्तकानप्यवगच्छ दोषान् ।
 निवृत्तिमागच्छ च तन्निरोधं निवर्तकं चाप्यवगच्छ मार्गं ॥४२॥
 शिरस्यथो वाससि संप्रदीप्ते सत्यावबोधाय मतिर्विचार्यो ।
 दग्धं जगत्सत्यनयं ह्यदृष्ट्वा प्रदह्यते संप्रति धस्यते च ॥४३॥
 यदैव यः पश्यति नामरूपं क्षयीति तद्दर्शनमस्य सम्यक् ।
 सम्यक् निर्वेदमुपैति पश्यन्नन्दीक्षयाच्च क्षयमेति रागः ॥४४॥
 तयोश्च नन्दीरजसोः क्षयेण सम्यग्विमुक्तं प्रवदामि चेतः ।
 सम्यग्विमुक्तिर्मनसश्च ताभ्यां न चास्य भूयः करणीयमस्ति ॥४५॥
 यथास्वभावेन हि नामरूपं तद्धेतुमेवास्तगमं च तस्य ।
 विज्ञानतः पश्यत एव चाहं ब्रवीमि सम्यक्क्षयमाप्तवाणां ॥४६॥
 तस्मात्परं सौम्य विधाय वीर्यं शीघ्रं घटस्वास्रवसंक्षयाय ।
 दुःखाननित्यांश्च निरात्मकांश्च धातून्विशेषेण परीक्षमाणः ॥४७॥
 धातून्हि षड् भूसलिलानलादीन्सामान्यतः स्वेन च लक्षणेन ।
 अत्रैति यो नान्यमवैति तेभ्यः सोऽत्यन्तिकं मोक्षमवैति तेभ्यः ॥४८॥
 क्लेशप्रहाणाय च निश्चितेन कालोऽभ्युपायश्च परीक्षितव्यः ।
 योगोऽप्यकाले ह्यनुपायतश्च भवत्यनर्थाय न तद्गुणाय ॥४९॥

L has 42 a 1-44 c 9, c 10-d 10 p, d 11-45 a 5, a 6-a 9 f, a 10-b 7 p, b 8-46 b 1, b 2-
 b 11 p, c 1-e 5 f, c 7-e 8, c 9-d 3 f, d 11 f, 47 b 3-b 9 f, d 6-d 8 f, d 10-48 c 3, c 4 f.

42 a, प्रवृत्तिं P. c, निवृत्तिमा° LP. d, चाप्यवगच्छ P. 43 b, मतिर्विचार्यो P.
 d, संप्रतिवचते P. 44 a, पश्यति P. c d, पर्शन्नन्दी° P, पचे(?)न्नन्दी° L; C.c.
 45 a b, चयेनसंम्य° P. c, संम्य° P. d, भूयो P. 46 b, मेवोष्टगमं P. 47 b, शी-
 घ्रघकास्ता° P. d, धातुवि° P. °मानः P. 48 a, धातून्हि L, धातुहिषट्कं(?) ङ्कं(?)
 सलि° P. c, तभ्यः P. 49 a, निश्चितेन P. b, कारो P; S. and H.c.

अजातवत्सां यदि गां दुहीत नैवाप्नुयात्क्षीरमकालदोही ।
 कालेऽपि वा स्यान्न पयो लभेत मोहेन शृङ्गाद्यदि गां दुहीत ॥५०॥
 आर्द्राच्च काष्ठाज्ज्वलनाभिकामो नैव प्रयत्नादपि वह्निमृच्छेत् ।
 काष्ठाच्च शुष्कादपि पातनेन नैवाग्निमाप्नोत्यनुपायपूर्वं ॥५१॥
 तद्देशकालौ विधिवत्परीक्ष्य योगस्य मात्रामपि चाभ्युपायं ।
 बलावले चात्मनि संप्रधार्य कार्यः प्रयत्नो न तु तद्विरुद्धः ॥५२॥
 प्रयाहकं यत्तु निमित्तमुक्तमुद्धन्यमाने हृदि तन्न सेव्यं ।
 एवं हि चित्तं प्रशमं न याति ***ना वह्निरिवेर्यमाणः ॥५३॥
 शमाय यत्स्यान्नियतं निमित्तं जातोद्धवे चेतसि तस्य कालः ।
 एवं हि चित्तं प्रशमं नियच्छेत्प्रदीप्यमानोऽग्निरिवोदकेन ॥५४॥
 शमावहं यन्नियतं निमित्तं सेव्यं न तच्चेतसि लीयमाने ।
 एवं हि भूयो लयमेति चित्तमनीर्यमाणोऽग्निरिवाल्पसारः ॥५५॥
 प्रयाहकं यन्नियतं निमित्तं लयं गते चेतसि तस्य कालः ।
 क्रियासमर्थं हि मनस्तथा स्यान्मन्दायमानोऽग्निरिवेन्धनेन ॥५६॥
 औपेक्षिकं नापि निमित्तमिष्टं लयं गते चेतसि सोद्धवे वा ।
 एवं हि तीव्रं जनयेदनर्थमुपेक्षितो व्याधिरिवातुरस्य ॥५७॥

L has 50 b 5 f, b 6-c 1, (fol. 28 b) 50 c 2-c 8 p, c 9-d 1, d 2-d 8 p, 52 d 3-d 4 f, d 5-d 8, d 9 f, d 10-d 11 p, 53 a 1-b 10, b 11-c 8 p, c 9-c 11 f, d 2 f, d 4 f, d 7-d 8 p, d 10-d 11 f, 54 a 9-a 11 f, c 4-c 9 f, 55 a 9-a 11 f, b 2 p, b 3-56 c 11, d 1-d 11 p, 57 a 1-a 5, a 6-b 8 f, b 9-d 11.

50 a, °वत्सा P. गा P. d, शृङ्गा° L. 51 a, आर्द्राच्चकाष्ठाज्ज्वल° P.
 c, गुष्काद° P. 52 c, वात्मनिसंप्रधार्य P. d, तद्विरुद्धः P. 53 a, यन्तु (?) L,
 यन्तु (?) P. d, वह्निनोवह्नि° P (omitting a syllable), न वह्निना वह्निरि° C. 54 a, समा-
 यत्स्या° P. c d, नियच्छेत्प्रदीप्यमानो P, नियच्छेत्प्रदीप्यमाणो C, निगच्छेत्° G.
 55 a, समावहं P. P om. °यतं नि ; C.c. b, लियमाने P. d, °मणीर्यमाणो P.
 °वल्पसारः P. 56 a, P om. मि. c, °समर्थ P. स्यात्मा° P. 57 b, सत्तवे P.
 c d, जनयेदनर्थमुपेक्षितो P.

यत्स्यादुपेक्षानियतं निमित्तं साम्यं गते चेतसि तस्य कालः ।
 एवं हि कृत्याय भवेत्प्रयोगो रथो विधेयाश्च इव प्रयातः ॥ ५८ ॥
 रागोद्धवव्याकुलितेऽपि चित्ते मैत्रोपसंहारविधिर्न कार्यः ।
 रागात्मको मुह्यति मैत्रया हि स्नेहं कफक्षोभ इवोपयुज्य ॥ ५९ ॥
 रागोद्धते चेतसि धैर्यमेव निषेवितव्यं त्वशुभं निमित्तं ।
 रागात्मको ह्येवमुपैति शर्म कफात्मको रूक्षमिवोपयुज्य ॥ ६० ॥
 व्यापाददोषेण मनस्युदीर्णं न सेवितव्यं त्वशुभं निमित्तं ।
 द्वेषात्मकस्य ह्यशुभा वधाय पित्तात्मनस्तीक्ष्ण इवोपचारः ॥ ६१ ॥
 व्यापाददोषक्षुभिते तु चित्ते सेव्या स्वपक्षोपनयेन मैत्री ।
 द्वेषात्मनो हि प्रशमाय मैत्री पित्तात्मनः शीत इवोपचारः ॥ ६२ ॥
 मोहानुबद्धे मनसः प्रचारे मैत्राशुभा चैव भवत्ययोगः ।
 ताभ्यां हि संमोहमुपैति भूयो वाय्वात्मको रूक्षमिवोपनीय ॥ ६३ ॥
 मोहात्मिकायां मनसः प्रवृत्तौ सेव्यस्विदप्रत्ययताविहारः ।
 मूढे मनस्येष हि शान्तिमार्गो वाय्वात्मके स्निग्ध इवोपचारः ॥ ६४ ॥
 उत्कामुखस्थं हि यथा सुवर्णं सुवर्णकारो धमतीह काले ।
 काले परिप्रेक्ष्यते जलेन क्रमेण काले समुपेक्षते च ॥ ६५ ॥
 दहेत्सुवर्णं हि धमन्नकाले जले क्षिपन्संशमयेदकाले ।
 न चापि सम्यक् परिपाकमेनं नयेदकाले समुपेक्षमाणः ॥ ६६ ॥

L has 58 a 1-64 d 8, (fol. 29 a) 64 d 9-66 d 11.

- 58 c, भवेत्प्र° LP. 59 a, रागोद्धत° LP; G.c. b, मित्रोपसंहारविधिर्न (or धिर्न ?) P.
 d, कफक्षोभयइवो° L. 60 a, रागोद्धवे LP. धैर्यमेव P. c, ह्येवमु° P. d, रूक्षमि° P.
 61 a, व्यापारदोषिणमनस्युदीर्णं P. 62 b, °पनयन P. 63 c, ताभ्या P.
 d, रूक्षमि° P. 64 d, वाय्वात्मको P. 65 b, सुवर्णकालो P. c, परिप्राचयते P.
 d, क्रमेण P. समपेक्षते P. 66 a, °वर्णं P. b, जलक्षिपत्संशमयदकाल P, जलं
 क्षिपन् G. c, सम्यक् P. d, नयेद° P.

संप्रग्रहस्य प्रशमस्य चैव तथैव काले समुपेक्षणस्य ।
 सम्यङ्निमित्तं मनसा त्ववेक्ष्यं नाशो हि यत्नोऽप्यनुपायपूर्वः ॥ ६७ ॥
 इत्येवमन्यायनिवर्तनं च न्यायं च तस्मै सुगतो बभाषे ।
 भूयश्च तत्तच्चरितं विदित्वा वितर्कहानाय विधीनुवाच ॥ ६८ ॥
 यथा भिषक् पित्तकफानिलानां य एव कोपं समुपैति दोषः ।
 शमाय तस्यैव विधिं विधत्ते व्यधत्त दोषेषु तथैव बुद्धः ॥ ६९ ॥
 एकेन कल्पेन सचेन्न हन्यात्स्वभ्यस्तभावादशुभान्वितर्कान् ।
 ततो द्वितीयं क्रममारभेत न त्वेव हेयो गुणवान्प्रयोगः ॥ ७० ॥
 अनादिकालोपचितात्मकत्वाद्बलीयसः क्लेशगणस्य चैव ।
 सम्यक्प्रयोगस्य च दुष्करत्वाच्चेतुं न शक्याः सहसा हि दोषाः ॥ ७१ ॥
 अण्वया यथाण्या विपुलाणिरन्या निर्वाह्यते तद्विदुषा नरेण ।
 तद्वत्तदेवाकुशलं निमित्तं क्षिपेन्निमित्तान्तरसेवनेन ॥ ७२ ॥
 तथाप्यथाध्यात्मनवग्रहत्वान्नैवोपशाम्येदशुभो वितर्कः ।
 हेयः स तद्दोषपरीक्षणेन सञ्चापदो मार्गं इवाध्वगेन ॥ ७३ ॥
 यथा क्षुधातर्तोऽपि विषेण पृक्तं जिजीविषुर्नच्छति भोक्तुमन्नं ।
 तथैव दोषावहमित्यवेत्य जहाति विद्वानशुभं निमित्तं ॥ ७४ ॥
 न दोषतः पश्यति यो हि दोषं कस्तं ततो वारयितुं समर्थः ।
 गुणं गुणे पश्यति यश्च यत्र स वार्यमाणोऽपि ततः प्रयाति ॥ ७५ ॥

L has 67 a 1-73 c 9, c 10-d 9 p, d 10-74 a 4, b 3-b 5 f, b 7-b 9 p, b 10-75 b 11,
 c 1-c 7 p, c 8-c 10, c 11-d 4 f, d 11.

67 c, सम्यग्नि (?) L, संम्यग्नि° P. त्ववेक्षं P. d, यत्ना P. 68 c, भूयेच्च P.
 69 a, भिषग्वित्त° P. b, कोपंसमुपैति P. c, तस्यैवविधत्ते P (omitting two letters).
 d, व्यधत्त P. 71 b, °लीयशः P. c d, दुष्करत्वाच्चेतुं P. 72 a b, विपुरा (m.) नि-
 रण्वानिवाह्यते P. 73 a, तवाथवाध्यात्म° LPC; G.c. 74 b, जिजीविषुर्नच्छति P.

व्यपचपन्ते हि कुलप्रसूता मनःप्रचारैरशुभैः प्रवृत्तैः ।
 कण्ठे मनस्वीव युवा वपुष्मानचाक्षुषैरप्रयतैर्विषक्तैः ॥ ७६ ॥
 निर्धूयमानास्त्वथ लेशतोऽपि तिष्ठेयुरेवाकुशला वितर्काः ।
 कार्यान्तरैरध्ययनक्रियाद्यैः सेव्यो विधिर्विस्मरणाय तेषां ॥ ७७ ॥
 स्वप्नव्यमप्येव विचक्षण्येन कायक्लमो वापि निषेवितव्यः ।
 न त्वेव संचिन्त्यमसन्निमित्तं यत्रावसक्तस्य भवेदनर्थः ॥ ७८ ॥
 यथा हि भीतो निशि तस्करेभ्यो द्वारं प्रियेभ्योऽपि न दातुमिच्छेत् ।
 प्राज्ञस्तथा संहरति प्रयोगं समं शुभस्याप्यशुभस्य दोषैः ॥ ७९ ॥
 एवंप्रकारैरपि यद्युपायैर्निवार्यमाणा न पराङ्मुखाः स्युः ।
 ततो यथास्थूलनिवर्हणेन सुवर्णदोषा इव ते प्रहेयाः ॥ ८० ॥
 द्रुतप्रयाणप्रभृतींश्च तीक्ष्णात्कामप्रयोगात्परिस्त्रिद्यमानः ।
 यथा नरः संश्रयते तथैव प्राज्ञेन दोषेष्वपि वर्तितव्यं ॥ ८१ ॥
 ते चेदलब्धप्रतिपक्षभावा नैवोपशम्येयुरसद्वितर्काः ।
 मुहूर्तमप्यप्रतिवध्यमाना गृहे भुजंगा इव नाधिवास्याः ॥ ८२ ॥
 दन्तेऽपि दन्तं प्रणिधाय कामं तात्त्वयमुत्पीड्य च जिह्वयापि ।
 चित्तेन चित्तं परिगृह्य चापि कार्यः प्रयत्नो न तु तेऽनुवृत्ताः ॥ ८३ ॥

L has 76 a 2 f, d 11-77 a 2 f, a 3-c 10, c 11 p, 79 b 5-b 6 f, b 7-c 3, (fol. 29 b) 79 c 4-
 d 2 p, d 3-d 5, d 10-80 a 5 p, 81 d 3-d 6 p, d 7-82 c 9, c 10-d 5 f, d 6-d 8, d 9-83 a 2 f,
 a 10-b 2 p.

76 c, मनस्वां P. c d, वपुष्मानचा° PC. d, °प्रयुते° PC. 77 a, लो (possibly
 corrected to ले in L) षतोपि LPC, रोषतोऽपि SG; H.c. 78 a, स्वप्नव्य° P. P om.
 च; C.c. d, यत्रावसक्तस्य P. 79 b, द्वारप्रियोभ्योपिनदातुमिच्छत् P. d, L om.
 प्यशुभस्य. 80 b, °माखो P. 81 a b, °प्रयान(m.) प्रभृतीक्षणका° P (one syllable
 short), °प्रभृतींश्च तीक्ष्णका° C. b, °योगान्परि° P. c, संश्रयत P. 82 a, तेचद° P.
 c, मुहूर्तम° P. 83 a, दत्तं P. b, °मुत्पीड्य P.

किमत्र चित्रं यदि वीतमोहो वनं गतः स्वस्थमना न मुञ्चेत् ।
 आक्षिप्यमाणो हृदि तन्निमित्तैर्न क्षोभ्यते यः स कृती स धीरः ॥ ८४ ॥
 तदार्यसत्याधिगमाय पूर्वं विशोधयानेन नयेन मार्गं ।
 यात्रागतः शत्रुविनिग्रहार्थं राजेव लक्ष्मीमजितां जिगीषन् ॥ ८५ ॥
 एतान्यरण्यान्यभितः शिवानि योगानुकूलान्यजनेरितानि ।
 कायस्य कृत्वा प्रविवेकमात्रं क्लेशप्रहाणाय भजस्व मार्गं ॥ ८६ ॥
 कौण्डिन्यनन्दकूमिलानिरुद्धास्तिष्ठोपसेनौ विमलोऽथ राघः ।
 बाष्पोत्तरौ धीतकिमोहराजौ कात्यायनद्रव्यपिलिन्दवत्साः ॥ ८७ ॥
 भद्रालिभद्रायणसर्पदासमुभूतिगोदत्तमुजातवत्साः ।
 संयामजिह्वद्रजिदश्वजिच्च श्रोणश्च शोणश्च स कोटिकर्णः ॥ ८८ ॥
 क्षेमाजितौ नन्दकनन्दमाता वुपालिवागीशयशोयशोदाः ।
 महाह्वयो वल्कलिराष्ट्रपालौ सुदर्शनस्वागतमेधिकाश्च ॥ ८९ ॥
 स कम्पिनः काश्यप औरुवित्त्वो महामहाकाश्यपतिथ्यनन्दाः ।
 पूर्णश्च पूर्णश्च स पूर्णकश्च शोनापरान्तश्च स पूर्ण एव ॥ ९० ॥
 शारद्वतीपुत्रमुवाहुचुन्दाः कोन्देयकाप्यभृगुकुण्डधानाः ।
 सशैवलौ रेवतकौष्ठिलौ च मौद्गल्यगोत्रश्च गवांपतिश्च ॥ ९१ ॥

L has 84 a 7-a 10 f, a 11-86 a 2, a 3 f, a 9-b 4 f, b 5-b 6 p, b 7-91 d 11.

84 b, वन P. स्वस्थमना P. c, आक्षिप्यमाणो P. 85 c, यात्रागतः L, यात्रागतः
 P; G.c. विनिग्रहार्थं P. d, जिगीषन् P. 86 b, योगानुकूलं P. c, प्रविवेकमात्रं G.
 87 b, रुद्धः P. d, वत्सा P. 88 a, भद्रारि P. भद्रायण L. सर्पदाश P.
 b, वत्सा P. c, संयामजिह्वद्रजिदश्वजिच्च P. d, श्रोणश्चश्रोणश्च P. 89 a, क्षमा-
 जितो P. b, P om. one यशो and visarga and has यशो in different hand above.
 90 a, कम्पिनः LP; C.c. काश्यपऔरुवित्त्वा P. 91 a, शारद्वती P. चुन्दा P.
 c, कौष्ठिलौ LP.

यं विक्रमं योगविधावकुर्वेत्तमेव शीघ्रं विधिवत्कुरुष्व ।
 ततः पदं प्राप्स्यसि तैरवाप्तं सुखावृत्तैस्त्वं नियतं यशश्च ॥ ९२ ॥
 द्रव्यं यथा स्यात्कटुकं रसेन तच्चोपयुक्तं मधुरं विपाके ।
 तथैव वीर्यं कटुकं श्रमेण तस्यार्थसिद्धौ मधुरो विपाकः ॥ ९३ ॥
 वीर्यं परं कार्यकृतौ हि मूलं वीर्यादृते काचन नास्ति सिद्धिः ।
 उदेति वीर्यादिह सर्वसंपन्निर्वीर्यता चेत्सकलश्च पाप्मा ॥ ९४ ॥

अलब्धस्यालाभो नियतमुपलब्धस्य विगम-

स्तथैवात्मावज्ञा कृपणमधिकेभ्यः परिभवः ।

तमो निस्तेजस्त्वं श्रुतिनियमतुष्टिव्युपरमो

नृणां निर्वीर्याणां भवति विनिपातश्च भवति ॥ ९५ ॥

नयं श्रुत्वा शक्तो यदयमभिवृद्धिं न लभते

परं धर्मं ज्ञात्वा यदुपरि निवासं न लभते ।

गृहं त्यक्त्वा मुक्तौ यदयमुपशान्तिं न लभते

निमित्तं कौसीद्यं भवति पुरुषस्याच न रिपुः ॥ ९६ ॥

अनिच्छिन्नोत्साहो यदि खनति गां वारि लभते

प्रसक्तं ध्यामथूनं ज्वलनमरणिभ्यां जनयति ।

प्रयुक्ता योगे तु ध्रुवमुपलभन्ते श्रमफलं

द्रुतं नित्यं यान्त्यो गिरिमपि हि भिन्दन्ति सरितः ॥ ९७ ॥

L has 92 a 1-93 d 11, (fol. 30 a) 94 a 1-97 d 17.

92 a, 'विधाच' P. c, तैरवाप्तं L. d, सखा(संख्या)चतैस्त्वं L, सखाचतैस्त्व P, संख्यां च तैस्त्वं C, संख्यां च तां तन्नि° (or तेषां नि°) G. 93 a, द्रव्य P. c, वीर्यं P. d, 'सिद्धौ' G. 94 a, वीर्यं P. d, 'निर्वीर्यता' P. पाप्मां P. 95 a b, विगमत° P. b, P om. ज्ञा and के. c, ततो PS. d, निर्वीर्यता P. विपातश्च P. 96 a, श्रुत्वा श-क्तो C. b, धर्मं P. d, कौशीद्यं P. पुरुषस्यानु P, पुरुषस्यान्तररिपुः C. 97 b, प्रसक्तं P. d, यान्त्वा P. भिन्दति P.

कृष्टा गां परिपाल्य च अमशतैरश्नोति सस्यश्रियं
यत्नेन प्रविगाह्य सागरजलं रत्नश्रिया क्रीडति ।

शचूणामवधूय वीर्यमिषुभिर्भुङ्क्ते नरेन्द्रश्रियं
तद्वीर्यं कुरु शान्तये विनियतं वीर्यं हि सर्वर्द्धयः ॥९८॥

सौन्दरनन्दे महाकाव्य आर्यसत्यव्याख्यानो नाम षोडशः सर्गः ।

L has all.

98 a, °शतिरन्नाति L, °शतिरन्नातिशस्त्र° P; G.c. b, सागल(m.)जलं P. c, °मव-
धीय P. °भुङ्क्ते P. नरेन्द्रः LPC (visarga possibly meant to be erased in L); G.c.
d, तद्वीर्यं P. सर्वर्द्धयइति L, सर्वर्द्धयइति P. col., सौन्दरा° P. °काव्ये LP.

CANTO XVII

अथैवमादेशिततत्त्वमार्गो नन्दस्तदा प्राप्नविमोक्षमार्गः ।
 सर्वेण भावेन गुरौ प्रणम्य क्लेशप्रहाणाय वनं जगाम ॥ १ ॥
 तत्रावकाशं मृदुनीलशष्पं ददर्श शान्तं तरुषण्डवन्तं ।
 निःशब्दया निम्नगयोपगूढं वैडूर्यनीलोदकया वहन्त्या ॥ २ ॥
 स पादयोस्तत्र विधाय शौचं शुचौ शिवे श्रीमति वृक्षमूले ।
 मोक्षाय बद्ध्वा व्यवसायकक्षां पर्यङ्कमङ्कावहितं बबन्ध ॥ ३ ॥
 ऋजुं समयं प्रणिधाय कायं काये स्मृतिं चाभिमुखीं विधाय ।
 सर्वेन्द्रियाण्यात्मनि संनिधाय स तत्र योगं प्रयतः प्रपेदे ॥ ४ ॥
 ततः स तत्त्वं निखिलं चिकीर्षुर्मोक्षानुकूलांश्च विधींश्चिकीर्षन् ।
 ज्ञानेन लोकेन शमेन चैव चचार चेतःपरिकर्मभूमौ ॥ ५ ॥
 संधाय धैर्यं प्रणिधाय वीर्यं व्यपोह्य सक्तिं परिगृह्य शक्तिं ।
 प्रशान्तचेता नियमस्थचेताः स्वस्थस्ततोऽभूद्विषयेष्वनास्थः ॥ ६ ॥
 आतप्रबुद्धेः प्रहितात्मनोऽपि स्वभ्यस्तभावादथ कामसंज्ञा ।
 पर्याकुलं तस्य मनश्चकार प्रावृट्सु विद्युज्जलमागतेव ॥ ७ ॥

L has 1 a 1-b 6, b 7-b 11 p, c 1-2 c 5, c 6-c 10 p, c 11-d 3, d 4-d 5 p, d 6-d 9 f, 3 a 2-
 a 3 f, a 4-a 5, a 6-a 7 f, c 1-c 3 f, d 7 p, d 8-4 a 10, a 11-b 5 p, b 6-c 2, c 3-c 5 p, d 7-
 d 8 p, 6 a 7-b 3, (fol. 30 b) 6 b 5-b 10 f, b 11 p, c 1-c 5, c 6-c 11 p, d 1 f, 7 a 3-a 4 p.

1 b, प्रप्त° P. 2 a, तत्रावकाशं P. c, निशब्दया P. 3 b, शिव P.
 c, वन्धा P. °कक्षां P. d, पर्यमंकाव° P. 4 a, राज्यंसमयं P. b, °मुखी P.
 5 a b, निषिलं चिकीर्षुर्मोक्षा° P, निखिलं तितीर्षुर्मो° Gu. b, विधीधि° P. c, ज्ञानेन
 शक्तिं G. 6 a, धैर्यप्रणिधायधैर्य P. b, सक्ति P (for सक्ति). d, P om. भू; C.e.
 7 c, पर्याकुलं P.

स पर्यवस्थानमवेत्य सद्यश्चिद्विषेप तां धर्मविघातकर्त्री ।
 प्रियामपि क्रोधपरीतचेता नारीमिवोद्धृत्तगुणां मनस्वी ॥ ८ ॥
 आरब्धवीर्यस्य मनःशमाय भूयस्तु तस्याकुशलो वितर्कः ।
 व्याधिप्रणाशाय निविष्टबुद्धेरुपद्रवो घोर इवाजगाम ॥ ९ ॥
 स तद्विघाताय निमित्तमन्यद्योगानुकूलं कुशलं प्रपेदे ।
 आर्तायनं क्षीणबलो बलस्थं निरस्यमानो बलिनारिणोव ॥ १० ॥
 पुरं विधायानुविधाय दण्डं मित्राणि संगृह्य रिपून्विगृह्य ।
 राजा यथाप्नोति हि गामपूर्वा नीतिर्मुमुक्षोरपि सैव योगे ॥ ११ ॥
 विमोक्षकामस्य हि योगिनोऽपि मनः पुरं ज्ञानविधिश्च दण्डः ।
 गुणाश्च मित्राण्यरयश्च दोषा भूमिर्विमुक्तिर्यतते यदर्थं ॥ १२ ॥
 स दुःखजालान्महतो मुमुक्षुर्विमोक्षमार्गाधिगमे विविधुः ।
 पन्थानमार्यं परमं दिदृक्षुः शमं ययौ किञ्चिदुपात्तचक्षुः ॥ १३ ॥
 यः स्यान्निकेतस्तमसोऽनिकेतः श्रुत्वापि तत्त्वं स भवेत्प्रमत्तः ।
 यस्मात्तु मोक्षाय स पाचभूतस्तस्मान्मनः स्वात्मनि संजहार ॥ १४ ॥
 संभारतः प्रत्ययतः स्वभावादास्वादतो दोषविशेषतश्च ।
 अथात्मवान्निःसरणात्मतश्च धर्मेषु चक्रे विधिवत्परीक्षां ॥ १५ ॥
 स रूपिणं कृत्स्नमरूपिणं च सारं दिदृक्षुर्विचिकाय कायं ।
 अथाशुचिं दुःखमनित्यमस्वं निरात्मकं चैव चिकाय कायं ॥ १६ ॥

L has 8 b 4-b 7 f, b 8-9 a 11, b 1-b 6 p, b 7-b 11, c 1-c 3 p, c 4-c 7 f, c 8-d 1, d 2 p,
 10 a 9-a 11 f, c 1-c 4 f, c 5 12 b 11, c 1-c 6 p, c 7-16 d 11.

9 c, निरष्ट° P. 10 b, प्रपेदे P. d, निरस्त्रमाणो P. 11 c, गामपूर्वा P.
 13 a b, °जालान्महतोमुमुक्षुर्विमोक्षमार्गाधिगमे P. c, °मार्यं P. d, शमं P. °दुपा-
 त्तचक्षुः P. 14 a, स्वात्नि° P. b, भवेन्प्र° L. c, तस्मान्नु P. c d, पातु(?)यूतस्त-
 स्मात्मनः P.

अनित्यतस्तत्र हि शून्यतश्च निरात्मतो दुःखत एव चापि ।
 मार्गप्रवेकेण स लौकिकेन क्लेशदुमं संचलयांचकार ॥ १७ ॥
 यस्मादभूत्वा भवतीह सर्वं भूत्वा च भूयो न भवत्यवश्यं ।
 सहेतुकं च क्षयिहेतुमच्च तस्मादनित्यं जगदित्यविन्दत् ॥ १८ ॥
 यतः प्रसूतस्य च कर्मयोगः प्रसज्यते बन्धविघातहेतुः ।
 दुःखप्रतीकारविधौ सुखाख्ये ततो भवं दुःखमिति व्यपश्यत् ॥ १९ ॥
 यतश्च संस्कारगतं विविक्तं न कारकः कश्चन वेदको वा ।
 सामग्यतः संभवति प्रवृत्तिः शून्यं ततो लोकमिमं ददर्श ॥ २० ॥
 यस्मान्निरीहं जगदस्वतन्त्रं नैश्वर्यमेकः कुरुते क्रियासु ।
 तत्तत्प्रतीत्य प्रभवन्ति भावा निरात्मकं तेन विवेद लोकं ॥ २१ ॥
 ततः स वातं व्यजनादिवोष्णे काष्ठाश्रितं निर्मथनादिवाग्निं ।
 अन्तःक्षितिस्थं खननादिवाम्भो लोकोत्तरं वर्त्म दुरापमाप ॥ २२ ॥
 सञ्ज्ञानचापः स्मृतिवर्म बद्धा विशुद्धशीलव्रतवाहनस्थः ।
 क्लेशारिभिश्चित्तरणाजिरस्थैः सार्धं युयुत्सुर्विजयाय तस्थौ ॥ २३ ॥
 ततः स बोध्यङ्गशितान्तशस्त्रः सम्यक्प्रधानोत्तमवाहनस्थः ।
 मार्गाङ्गमातङ्गवता बलेन शनैः शनैः क्लेशचमूं जगाहे ॥ २४ ॥
 स स्मृत्युपस्थानमयैः पृषक्तैः शत्रून्विपर्यासमयान् क्षणेन ।
 दुःखस्य हेतूँश्चतुरश्वतुर्भिः स्वैः स्वैः प्रचारायतनैर्ददार ॥ २५ ॥

L has 17 a 1-19 c 1, (fol. 31 a) 19 c 2-25 d 11.

- 17 c, °वेकेन LP. 18 b, भत्सवशं P (one syllable short). c, °कंवचसिहेतु° P.
 19 c, सुखाख्यं LP; G.c. 20 c, प्रवृत्तिः L. 21 b, नैश्वर्यमेकं PG. c, तत्तन्म° LP.
 22 a, व्यंजना° P. b, °दिवापि P. d, दुरापमाप P. 23 a, सञ्ज्ञानचाप L,
 संज्ञानचाप P; H.c. e d, °जिरस्तैः सार्धं युयुत्सुवि° P. 24 b, °वाहस्थः P.
 25 b, L om. न and has it above in later hand. c, हेतुंच° LP. d, °तनेहदार P.

आर्यैर्वलैः पञ्चभिरेव पञ्च चेतःखिलान्यप्रतिमैर्वभञ्ज ।
 मिथ्याङ्गनागांश्च तथाङ्गनागैर्विनिर्दुधावाष्टभिरेव सोऽष्टौ ॥२६॥
 अथात्मदृष्टिं सकलां विधूय चतुर्षु सत्येष्वकथंकथः सन् ।
 विशुद्धशीलव्रतदृष्टधर्मा धर्मस्य पूर्वा फलभूमिमाप ॥२७॥
 स दर्शनादार्यचतुष्टयस्य क्लेशैकदेशस्य च विप्रयोगात् ।
 प्रत्यात्मिकाच्चापि विशेषलाभात्प्रत्यक्षतो ज्ञानिसुखस्य चैव ॥२८॥
 दार्ढ्यात्मसादस्य धृतेः स्थिरत्वात्सत्येष्वसंमूढतया चतुर्षु ।
 शीलस्य चाच्छिद्रतयोत्तमस्य निःसंशयो धर्मविधौ बभूव ॥२९॥
 कुदृष्टिजालेन स विप्रयुक्तो लोकं तथाभूतमवेक्षमाणः ।
 ज्ञानाश्रयां प्रीतिमुपाजगाम भूयः प्रसादं च गुरावियाय ॥३०॥
 यो हि प्रवृत्तिं नियतामवैति नैवान्यहेतोरिह नाप्यहेतोः ।
 प्रतीत्य तत्तत्समवैति तत्तत्स नैष्टिकं पश्यति धर्ममार्थं ॥३१॥
 शान्तं शिवं निर्जरसं विरागं निःश्रेयसं पश्यति यश्च धर्मं ।
 तस्योपदेष्टारमथार्यवर्यं स प्रेक्षते बुद्धमवाप्तचक्षुः ॥३२॥
 यथोपदेशेन शिवेन मुक्तो रोगादरोगो भिषजं कृतज्ञः ।
 अनुस्मरन्पश्यति चित्तदृष्ट्या मैत्र्या च शास्त्रज्ञतया च तुष्टः ॥३३॥

L has 26 a 1-27 d 11, 28 a 1-a 3 p, a 4-a 8, a 9-a 11 f, b 1-b 8 p, b 9-29 b 4, b 6-d 6,
 d 7-d 8 p, d 9-30 a 6 f, a 7-a 8, a 9-a 11 f, c 1-c 2 f, d 11-31 a 1 f, b 1-b 7 f, b 8-d 1,
 d 2-d 9 f, d 11 f, 32 a 1-a 5, a 6-a 9 f, 33 c 11 p, d 1-d 11.

26 a, पञ्चभिरेव P. b, चेतखि० P. ०र्वभञ्जः P. c, मिथ्याङ्गनागांश्चतथागनागि० P.
 d, ०धावायुभिरेव P. 27 a, ०दृष्टिसकला P. 28 c, प्रत्यात्मिकाच्चापि G.
 d, ज्ञान० PC. 29 a, धृते LP. b, ०त्सत्येष्वसं० P. 30 b, ०मानः(m.) P.
 31 a, प्रवृत्तिं P. ०मवेति P. c, P om. तत्त. ०मवेति P. 32 a, निज्जरसं P.
 d, प्रेक्षते P. 33 a, P om. वे; C.c. d, शास्त्रिज्ञ० LP; H.c.

आर्येण मार्गेण तथैव मुक्तस्तथागतं तत्त्वविदार्यतत्त्वः ।
 अनुस्मरन्पश्यति कायसाक्षी मैत्र्या च सर्वज्ञतया च तुष्टः ॥३४॥
 स नाशकैर्दृष्टिगतैर्विमुक्तः पर्यन्तमालोक्य पुनर्भवस्य ।
 भक्ता घृणां क्लेशविजृम्भितेषु मृत्योर्न तच्चास न दुर्गतिभ्यः ॥३५॥
 त्वक्स्त्रायुमेदोरुधिरास्थिमांसकेशादिनामेध्यगणेन पूर्णं ।
 ततः स कायं समवेक्षमाणः सारं विचिन्त्याखपि नोपलेभे ॥३६॥
 स कामरागप्रतिघौ स्थिरात्मा तेनैव योगेन तनूचकार ।
 कृत्वा महोरस्कतनुस्तनू तौ प्राप द्वितीयं फलमार्यधर्मे ॥३७॥
 स लोभचापं परिकल्पबाणं रागं महावैरिणमल्पशेषं ।
 कायस्वभावाधिगतैर्विभेद योगायुधास्त्रैरशुभापृषक्तैः ॥३८॥
 द्वेषायुधं क्रोधविकीर्णबाणं व्यापादमन्तःप्रसवं सपत्नं ।
 मैत्रीपृषक्तैर्धृतितूणसंस्थैः क्षमाधनुर्ज्याविसृतैर्जघान ॥३९॥
 मूलान्यथ चीर्यशुभस्य वीरस्त्रिभिर्विमोक्षायतनैश्चकर्त ।
 चमूमुखस्थान्धृतकार्मुकांस्त्रीनरीनिवारिस्त्रिभिरायसायैः ॥४०॥
 स कामधातोः समतिक्रमाय पाष्णिग्रहांस्तानभिभूय शचून् ।
 योगादनागामिफलं प्रपद्य द्वारीव निर्वाणपुरस्य तस्थौ ॥४१॥

L has (fol. 31 b) 34 b 1-b 8 p, 36 a 7-a 8 f, a 9-a 10 p, a 11-b 11, c 2-37 a 1, a 2-a 6 f, a 9-b 2 f, b 3-b 4, b 5-b 6 f, b 8 f, c 8-c 11 f, 38 a 8-a 10 f, c 2-c 5 f, c 6-40 a 7, a 8-a 9 f, a 10-b 3 p, b 4-41 d 11.

34 a, मार्गेण P. b, 'दार्यतत्त्व' G. 35 b, P om. न्त; C.c. पुनर्भवस्य P.
 c, वक्त्रघृणांक्लेशविजृंभितेषु P, वक्त्रे घृणाक्लेशविजृम्भितेषोर्मुं C. 36 a, 'स्थिनांस' P.
 b, पूर्णं P. c, काय P. 'माणे P. d, 'न्ध्याख' (or एष्ट) यि P. 37 a, 'प्रतिघो P.
 d, प्राय P. 'धर्म्ये P. 38 a, पलिकल्प P. c, 'भावाविग' P. 39 c, 'धृतित-
 भूण' P. 40 b, 'भिविमोचा' P. cd, 'स्त्रीनुरी' P. 41 b, 'ग्रहास्तामभिभूय P.
 d, द्वारीवा P.

कामैर्विविक्तं मलिनैश्च धर्मैर्वितर्कवच्चापि विचारवच्च ।
 विवेकजं प्रीतिसुखोपपन्नं ध्यानं ततः स प्रथमं प्रपेदे ॥४२॥
 कामाग्निदाहेन स विप्रमुक्तो ह्लादं परं ध्यानमुखादवाप ।
 सुखं विगाह्याप्स्विव घर्मखिन्नः प्राप्येव चार्थं विपुलं दरिद्रः ॥४३॥
 तच्चापि तद्धर्मगतान्वितर्कान् गुणागुणे च प्रसृतान्विचारान् ।
 बुद्ध्वा मनःशोभकरानशान्तांस्तद्विप्रयोगाय मतिं चकार ॥४४॥
 शोभं प्रकुर्वन्ति यथोर्मयो हि धीरप्रसन्नाम्बुवहस्य सिन्धोः ।
 एकाग्रभूतस्य तथोर्मिभूताश्चित्ताम्भसः शोभकरा वितर्काः ॥४५॥
 खिन्नस्य सुप्तस्य च निर्वृतस्य बाधं यथा संजनयन्ति शब्दाः ।
 अध्यात्ममैकाग्र्यमुपागतस्य भवन्ति बाधाय तथा वितर्काः ॥४६॥
 अथावितर्कं क्रमशोऽविचारमेकाग्रभावान्मनसः प्रसन्नं ।
 समाधिजं प्रीतिसुखं द्वितीयं ध्यानं तदाध्यात्मशिवं स दध्यौ ॥४७॥
 तद्व्यानमागम्य च चित्तमौनं लेभे परां प्रीतिमलब्धपूर्वा ।
 प्रीतौ तु तच्चापि स दोषदर्शी यथा वितर्केष्वभवत्तथैव ॥४८॥
 प्रीतिः परा वस्तुनि यत्र यस्य विपर्ययात्तस्य हि तत्र दुःखं ।
 प्रीतावतः प्रेक्ष्य स तत्र दोषान्प्रीतिक्षये योगमुपारूरोह ॥४९॥
 प्रीतेर्विरागात्सुखमार्यजुष्टं कायेन विन्दन्नथ संप्रजानन् ।
 उपेक्षकः स स्मृतिमान्यहर्षीद्धानं तृतीयं प्रतिलभ्य धीरः ॥५०॥

L has 42 a 1-48 b 2, (fol. 32 a) 48 b 3-b 8, b 9-c 2 p, c 3-d 4, d 5-d 9 f, 49 a 8-a 11 f,
 50 c 1-c 4 f, c 5-d 11.

42 a b, धर्मैर्वि° P. 43 a, कामाग्निदेहेन LPC. d, चार्थविपुलं P.
 44 a, °तर्का P. d, चकारः P. 45 d, °द्विन्ताम्भसः LPC; G.c. 46 b, बाधां
 LFC; G.c. 47 a b, °चारमैकाग्र्य° L, °चारमैकाग्र्यभावान्मनसः P. 48 b, °मलत्वं° P.
 49 a, प्रीतिपरावस्तुति P. c, प्रीतीवतः प्रेक्ष्य P; G.c. 50 a, °विरागात्सुख° P.
 c d, °हर्षीद्धानं P.

यस्मात्परं तत्र सुखं सुखेभ्यस्ततः परं नास्ति सुखप्रवृत्तिः ।
 तस्माद्वभाषे शुभकृत्तभूमिं परापरज्ञः परमेति मैत्र्या ॥ ५१ ॥
 ध्यानेऽपि तत्राय ददर्श दोषं मेने परं शान्तमनिञ्जमेव ।
 आभोगतोऽपीञ्जयति स्म तस्य चित्तं प्रवृत्तं सुखमित्यजस्रं ॥ ५२ ॥
 यचेञ्जितं स्पन्दितमस्ति तत्र यचास्ति च स्पन्दितमस्ति दुःखं ।
 यस्मादतस्तत्सुखमिञ्जकत्वात्प्रशान्तिकामा यतयस्त्यजन्ति ॥ ५३ ॥
 अथ प्रहाणात्सुखदुःखयोश्च मनोविकारस्य च पूर्वमेव ।
 दध्यावुपेक्षास्मृतिमद्विशुद्धं ध्यानं तथादुःखसुखं चतुर्थं ॥ ५४ ॥
 यस्मात्तु तस्मिन्न सुखं न दुःखं ज्ञानं च तत्रास्ति तदर्थचारि ।
 तस्मादुपेक्षास्मृतिपारिशुद्धिर्निरुच्यते ध्यानविधौ चतुर्थं ॥ ५५ ॥
 ध्यानं स निश्चित्य ततश्चतुर्थमर्हत्त्वलाभाय मतिं चकार ।
 संधाय मैत्रं बलवन्तमार्यं राजेव देशानजितान् जिगीषुः ॥ ५६ ॥
 चिच्छेद कात्स्न्येन ततः स पञ्च प्रज्ञासिना भावनयेरितेन ।
 ऊर्ध्वगमान्युत्तमवन्धनानि संयोजनान्युत्तमवन्धनानि ॥ ५७ ॥
 बोध्यङ्गनागैरपि सप्तभिः स सप्तैव चित्तानुशयान्ममर्द ।
 द्वीपानिवोपस्थितविप्रणाशान् कालो यैः सप्तभिरेव सप्त ॥ ५८ ॥
 अग्निदुमाज्याम्बुषु या हि वृत्तिः कवन्धवाय्वग्निदिवाकराणां ।
 दोषेषु तां वृत्तिमियाय नन्दो निर्वापणोत्पाटनदाहशेषैः ॥ ५९ ॥

L has 51 a 1-c 2, c 3-c 5 p, c 6-c 11, d 1-d 5 p, d 11 f, 52 a 1-a 5 p, a 6-b 5 f, b 10-
 c 2 f, c 5-c 6 f, d 5-d 7 f, d 8-d 10 p, d 11-59 d 11.

51 a, सुखेभ्यस्ततः P. d, मैत्रं or मैत्री G. 52 b, शान्तिम° PC; G.c. c, °पी-
 जयति P. 53 a, यचेञ्जितं P. c, पस्माद्° P. °मिञ्जकत्वात् P. 54 a, प्रहा-
 ना(m.)त्सु° P. d, चतुर्थं P. 55 a, यस्मान्नु P. 56 a, निःश्रित्य L, तिःश्रित्य P.
 c, मित्रं L, सत्वायमित्रं P. d, °जिताजिगीषुः P. 57 a, कात्स्न्येन P. b, °येरितेव P.
 c, ऊर्ध्वग° P. d, °वन्धनानि P. 58 a, °नाथैरपि P. a b, L om. स, सप्तैव P.
 b, °शयान्मर्द P. c, °विप्रणाशात् P. 59 b, °करणां L.

इति त्रिवेगं त्रिभुषं त्रिवीचमेकाम्भसं पञ्चरयं द्विकूलं ।
 द्विधाहमष्टाङ्गवता स्रवेन दुःखार्णवं दुस्तरमुत्तार ॥ ६० ॥
 अर्हन्वमासाद्य स सत्क्रियाहो निरुत्सुको निष्प्रणयो निराशः ।
 विभीर्विशुग्वीतमदो विरागः स एव धृत्यान्य इवावभासे ॥ ६१ ॥
 भ्रातुश्च शास्तुश्च तयानुशिष्या नन्दस्ततः स्वेन च विक्रमेण ।
 प्रशान्तचेताः परिपूर्णकार्यो वाणीमिमामात्मगतां जगाद ॥ ६२ ॥
 नमोऽस्तु तस्मै सुगताय येन हितैषिणा मे करुणात्मकेन ।
 बहूनि दुःखान्यपवर्तितानि सुखानि भूयांस्युपसंहृतानि ॥ ६३ ॥
 अहं ह्यनार्येण शरीरजेन दुःखात्मके वर्त्मनि कृथमाणः ।
 निवर्तितस्तद्वचनाङ्कुशेन दर्पान्वितो नाग इवाङ्कुशेन ॥ ६४ ॥
 तस्याज्ञया कारुणिकस्य शास्तुर्हृदिस्थमुत्पाद्य हि रागशल्यं ।
 अद्यैव तावत्सुमहत्सुखं मे सर्वक्षये किंवत निर्वृतस्य ॥ ६५ ॥
 निर्वाप्य कामाग्निमहं हि दीप्तं धृत्यशुना पावकमशुनेव ।
 ह्लादं परं सांप्रतमागतोऽस्मि शीतं हृदं घर्म इवावतीर्णः ॥ ६६ ॥
 न मे प्रियं किञ्चन नाप्रियं मे न मेऽनुरोधोऽस्ति कुतो विरोधः ।
 तयोर्भावात्सुखितोऽस्मि सद्यो हिमातपाभ्यामिव विप्रमुक्तः ॥ ६७ ॥
 महाभयात्क्षेममिवोपलभ्य महावरोधादिव विप्रमोक्षं ।
 महार्णवात्पारमिवाप्लवः सन्भीमान्धकारादिव च प्रकाशं ॥ ६८ ॥

L has 60 a 1-62 d 8, (fol. 32 b) 62 d 9-68 d 11.

- 60 a, त्रिवेगं P. b, 'मेकामसंपंचरयंद्विकूलं P. c, द्विधा(या)हं L, द्विधाहं P.
 61 a, अर्हन्वमामासाद्य P. 62 c, 'कास्त्रो P, 'काम्यो C. d, जगद L. 63 b, P
 om. न. c, 'वर्तितानि P. 64 b, वर्त्मनिकथमाणः P. c, 'नाकुशेन P. d, इवा-
 कुशेन P. 68 a, 'भयान्धेमं L. b, महावल्लोधादिं P. c d, सन्भीमां P.

रोगादिवारोग्यमसह्यरूपादृणादिवानृण्यमनन्तसंख्यात् ।
 द्विषत्सकाशादिव चापयानं दुर्भिक्षयोगाच्च यथा सुभिक्षं ॥६९॥
 तद्वत्परां शान्तिमुपागतोऽहं यस्यानुभावेन विनायकस्य ।
 करोमि भूयः पुनरुक्तमस्मै नमो नमोऽर्हाय तथागताय ॥७०॥

येनाहं गिरिमुपनीय रुक्मशृङ्गं
 स्वर्गं च प्रवगवधूनिदर्शनेन ।
 कामात्मा त्रिदिवचरीभिरङ्गनाभि-
 निष्कृष्टो युवतिमये कलौ निमग्नः ॥७१॥
 तस्माच्च व्यसनपरादनर्थपङ्का-
 दुक्लृप्य क्रमशिथिलः करीव पङ्कात् ।
 शान्तेऽस्मिन्विरजसि विज्वरे विशोके
 सद्धर्मे वित्तमसि नैष्ठिके विमुक्तः ॥७२॥
 तं वन्दे परमनुकम्पकं महर्षिं
 मूर्ध्नाहं प्रकृतिगुणज्ञमाशयज्ञं ।
 संबुद्धं दशबलिनं भिषक्प्रधानं
 चातारं पुनरपि चास्मि संनतस्तं ॥७३॥

महाकाव्ये सौन्दरनन्देऽमृताधिगमो नाम सप्तदशः सर्गः ।

L has 69 a 1-73 a 13, b 1-b 3 p, b 4-b 6 f, b 11-b 12 f, b 13 p, c 1-c 2, c 3-c 5 f,
 d 7-d 9 f, d 11-d 13 f, col., all.

71 d, °निष्कृ(ष्कि)ष्टो L, °निष्कृष्टो P. 72 d, सद्धर्मे P. 73 a b, परमनुकं-
 महर्षिर्मूर्ध्नाह P. c, भिषक्प(or क्)धानं P. col., श्रीआचार्याश्चघोषहतीमहा° P,
 **ती(?)महा° L. सौन्दरा° P. °नन्देअमृता° LP.

CANTO XVIII

अथ द्विजो बाल इवाप्रवेदः क्षिप्रं वणिक् प्राप्त इवाप्रलाभः ।
 जित्वा च राजन्य इवारिसैन्यं नन्दः कृतार्थो गुरुमभ्यगच्छत् ॥ १ ॥
 द्रष्टुं सुखं ज्ञानसमाप्तिकाले गुरुर्हि शिष्यस्य गुरोश्च शिष्यः ।
 परिश्रमस्ते सफलो मयीति यतो दिदृक्षास्य मुनौ बभूव ॥ २ ॥
 यतो हि येनाधिगतो विशेषस्तस्योत्तमाङ्गेऽर्हति कर्तुमिद्धां ।
 आर्यः सरागोऽपि कृतज्ञभावात्प्रक्षीणमानः किमु वीतरागः ॥ ३ ॥
 यस्यार्थकामप्रभवा हि भक्तिस्ततोऽस्य सा तिष्ठति रूढमूला ।
 धर्मान्वयो यस्य तु भक्तिरागस्तस्य प्रसादो हृदयावगाढः ॥ ४ ॥
 काषायवासाः कनकावदातस्ततः स मूर्धा गुरवे प्रणेमे ।
 वातेरितः पल्लवताम्ररागः पुष्पोज्ज्वलश्रीरिव कर्णिकारः ॥ ५ ॥
 अथात्मनः शिष्यगुणस्य चैव महामुनेः शास्त्रगुणस्य चैव ।
 संदर्शनार्थं स न मानहेतोः स्वां कार्यसिद्धिं कथयांबभूव ॥ ६ ॥
 यो दृष्टिशल्यो हृदयावगाढः प्रभो भृशं मामतुदत्सुतीक्ष्णः ।
 त्वद्वाक्यसंदंशमुखेन मे स समुद्धृतः शल्यहृतेव शल्यः ॥ ७ ॥

L has 1 a 1-a 10, a 11-b 2 f, b 11-c 1 f, 2 c 10-c 11 f, d 1-d 11, (fol. 33 a) 5 c 4 f, c 5-c 6 p, c 7-c 11, d 1-d 4 f, 7 c 10 p, c 11-d 4, d 5-d 8 p, d 9-d 11.

1 a b, इवाप्रवेदः क्षिप्र P. b, इवाप्रलाभः P. c, जित्वा P. इवारिसैन्यं P.
 2 a, द्रष्टुं सुखं P; द्रष्टुं सुखं C; G.c. c, P om. स; C.c. 3 a, येनाविगतौ P.
 b, °त्तमांशोर्हतिकंतुमिद्धां P, °त्तमां सोऽर्हति कर्तुमीद्धां C. c d, °भावान्प्रक्षी° P.
 d, किमु P. 4 a, यस्याथकाम° PC. b, °स्त(or सु) तस्वसा P. 5 b, मूर्धा P.
 d, पुष्पोज्ज्वलश्रीरिक्कर्णि° P. 6 a, चैव P. b, °मुनेरग(?)ास्त्र° P. c, संदर्शनार्थं P.
 d, कथयावभुव P. 7 b, भृशंमासतुदत्सुतीक्ष्णः P; C.c. c, °संदंशमुखेन P; C.c.
 सः LP. d, P om. व.

कथंकथाभावगतोऽस्मि येन छिन्नः स निःसंशय संशयो मे ।
 तच्छासनात्सत्यमागतोऽस्मि सुदेशिकस्येव पथि प्रनष्टः ॥८॥
 यत्पीतमास्वादवशेन्द्रियेण दर्पेण कन्दर्पविषं मयासीत् ।
 तन्मे हतं तद्वचनागदेन विषं विनाशीव महागदेन ॥९॥
 क्षयं गतं जन्म निरस्तजन्मन्सद्धर्मचर्यामुषितोऽस्मि सम्यक् ।
 कृत्स्नं कृतं मे कृतकार्यं कार्यं लोकेषु भूतोऽस्मि न लोकधर्मा ॥१०॥
 मैत्रीस्तनीं व्यञ्जनचारुसास्त्रां सद्धर्मदुग्धां प्रतिभानमृङ्गां ।
 तवास्मि गां साधु निपीय तृप्तस्तृषेव गामुत्तमवत्सवर्णः ॥११॥
 यत्पश्यतश्चाधिगमो मयायं तन्मे समासेन मुने निबोध ।
 सर्वज्ञं कामं विदितं तवैतत्स्वं तूपचारं प्रविवक्षुरस्मि ॥१२॥
 अन्येऽपि सन्तो विमुमुक्षवो हि श्रुत्वा विमोक्षाय नयं परस्य ।
 मुक्तस्य रोगादिव रोगवन्तस्तेनैव मार्गेण सुखं घटन्ते ॥१३॥
 उर्यादिकान् जन्मनि वेद्मि धातून्नात्मानमुर्यादिषु तेषु किञ्चित् ।
 यस्मादतस्तेषु न मेऽस्ति सक्तिर्वहिश्च कायेन समा मतिर्मे ॥१४॥
 स्कन्धांश्च रूपप्रभृतीन्दशार्धान्पश्यामि यस्माच्चपलानसारान् ।
 अनात्मकांश्चैव वधात्मकांश्च तस्माद्विमुक्तोऽस्यशिवेभ्य एभ्यः ॥१५॥

L has 8 a 1-a 11, b 1-b 4 p, b 5-b 9 f, b 10-b 11, c 1-c 3 p, c 4-d 1 f, d 2-d 8, d 9-
 9 b 1 p, b 2-c 9, d 4, d 5-d 8 f, 10 a 1-15 d 11.

8 a, कथंकथाभाव° L. b, निःसंशयसंशयो P. c, °त्सत्यपथयाग° P. 9 b, मयाशीत् P.
 c, हतत्वंद° P. d, विषविनाशीव P. 10 a b, °जन्मसद्ध° LP; G.e. b, सम्यक् P.
 d, लोके* (प्र)भूतो L, लोकस्तभूतो P, लोके प्रभूतो C, प्रभूतो G. 11 a, मैत्रीमुनि P.
 °चारुसा(m.)स्त्रां P. b, सद्धर्म° P. c, गा P. c d, तृप्तं तृषेव P. d, °वर्णा G.
 12 a, °आधिगमो P. मयायं PC and prob. L; H.e. 13 d, घटान्त P.
 14 a, उर्यादिचांज° P. b, °द्राध्या(?) or ध्या)नमुव्या° P. कंचित् G. c, यस्माद° P.
 नमिस्ति L. शक्तिर्व° P and poss. L; G.e. 15 a, स्कंधाश्च P. b, °लानसारान् L,
 °लानसर्व(व)ान् P. c, अनात्मकाश्चैव LP.

यस्माच्च पश्याम्युदयं व्ययं च सर्वास्ववस्थास्वहमिन्द्रियाणां ।
 तस्मादनित्येषु निरात्मकेषु दुःखेषु मे तेष्वपि नास्ति संगः ॥ १६ ॥
 यतश्च लोकं समजन्मनिष्ठं पश्यामि निःसारमसच्च सर्वं ।
 अतो धिया मे मनसा विवद्वमस्मीति मे नेञ्जितमस्ति येन ॥ १७ ॥
 चतुर्विधे नैकविधप्रसंगे यतोऽहमाहारविधावसक्तः ।
 अमूर्च्छितश्चायथितश्च तत्र त्रिभ्यो विमुक्तोऽस्मि ततो भवेभ्यः ॥ १८ ॥
 अनिश्चितश्चाप्रतिबद्धचित्तो दृष्टश्रुतादौ व्यवहारधर्मे ।
 यस्मात्समात्मानुगतश्च तत्र तस्माद्विसंयोगगतोऽस्मि मुक्तः ॥ १९ ॥
 इत्येवमुक्त्वा गुरुबाहुमान्यात्सर्वेण कायेन स गां निपन्नः ।
 प्रवेरितो लोहितचन्दनाक्तो हैमो महास्तम्भ इवावभासे ॥ २० ॥
 ततः प्रमादात्प्रसृतस्य पूर्वं श्रुत्वा धृतिं व्याकरणं च तस्य ।
 धर्मान्वयं चानुगतं प्रसादं मेघस्वरस्तं मुनिरावभाषे ॥ २१ ॥
 उत्तिष्ठ धर्मे स्थित शिष्यजुष्टे किं पादयोर्मे पतितोऽसि मूर्धा ।
 अभ्यर्चनं मे न तथा प्रणामो धर्मे यथैषा प्रतिपत्तिरेव ॥ २२ ॥
 अद्यासि सुप्रव्रजितो जितात्मनैश्वर्यमप्यात्मनि येन लब्धं ।
 जितात्मनः प्रव्रजनं हि साधु चलात्मनो न त्वजितेन्द्रियस्य ॥ २३ ॥
 अद्यासि शौचेन परेण युक्तो वाक्कायचेतांसि शुचीनि यत्ने ।
 अतः पुनश्चाप्रयतामसौम्यां यत्सौम्य नो वेक्ष्यसि गर्भशय्यां ॥ २४ ॥

L has 16 a 1-d 6, (fol. 33 b) 16 d 7-23 c 8, c 9-d 2 f, d 3-24 d 8, d 9-d 11 p.

16 a, L om. व्ययं, °दयंचसत्त्वा P, °दयं च सान्तं S. b, °यानां P. c, °नित्येषु P.
 d, तेष्वपि P. 17 c, अतोविद्या (or यो) P. 18 b, °द्वारविचारशक्तः P.
 19 a, अनिःश्चित° LPC. 20 a, °वाह् (?) मान्या° P. d, महासुम्भ P. 21 a, प्रमादान्व° P.
 d, °रावभासे P. 22 b, मुर्धा L, मुर्धा P. c, प्रमाणामो P. 24 a, युक्ता P.
 c, °सौम्या P. d, यत्सौम्यतोवे° P. गर्भशय्या L, गर्भतय्या P; C.c.

अद्यार्थवत्ते श्रुतवच्छ्रुतं तच्छ्रुतानुरूपं प्रतिपद्य धर्मं ।

कृतश्रुतो विप्रतिपद्यमानो निन्द्यो हि निर्वीर्य इवाक्षशस्त्रः ॥ २५ ॥

अहो धृतिस्तेऽविषयात्मकस्य

यत्त्वं मतिं मोक्षविधावकाशीः ।

यास्यामि निष्ठामिति बालिशो हि

जन्मक्षयाच्चासमिहाभ्युपैति ॥ २६ ॥

दिष्ट्या दुरापः क्षणसंनिपातो नायं कृतो मोहवशेन मोघः ।

उदेति दुःखेन गतो ह्यधस्तात्कूर्मो युगच्छिद्र इवार्णवस्थः ॥ २७ ॥

निर्जित्य मारं युधि दुर्निवारमद्यासि लोके रणशीर्षशूरः ।

शूरोऽप्यशूरः स हि वेदितव्यो दोषैरभिचैरिव हन्यते यः ॥ २८ ॥

निर्वाप्य रागाग्निमुदीर्णमद्य दिष्ट्या सुखं स्वप्स्यसि वीतदाहः ।

दुःखं हि शेते शयनेऽप्युदारे क्लेशाग्निना चेतसि दह्यमानः ॥ २९ ॥

अभ्युच्छ्रितो द्रव्यमदेन पूर्वमद्यासि तृष्णोपरमात्समृद्धः ।

यावत्सतर्धः पुरुषो हि लोके तावत्समृद्धोऽपि सदा दग्धिः ॥ ३० ॥

अद्यापदेष्टुं तव युक्तरूपं शुद्धोधनो मे नृपतिः पितेति ।

भ्रष्टस्य धर्मात्पितृभिर्निपातादश्चाघनीयो हि कुलापदेशः ॥ ३१ ॥

दिष्ट्यासि शान्तिं परमामुपेतो निस्तीर्णकान्तार इवाप्तसारः ।

सर्वो हि संसारगतो भयार्तो यथैव कान्तारगतस्तथैव ॥ ३२ ॥

L has 25 a 1-a 5 f, a 6-b 2, b 3-b 5 p, b 7-c 4 p, c 5-c 8, c 9 p, c 11-26 a 7, b 1, b 2-b 5 f, c 6-c 7 p, c 8-d 5, d 6-d 7 p, 27 a 8-a 9 f, c 1-c 3 f, 29 a 2-a 6 f, (fol. 34 a) 31 b 7-b 11 p.

25 a, अद्याच्चवर्त्ते(त्ते) P, अद्यार्थवृत्त C. d, इवान्तशस्त्रः P. 26 a, विसया° P; LPC om. avagraha. d, °अयांचासिमि° P. 27 a, अतोवियामेदिष्ट्या P. b, °वसेन P. d, कुर्मं P, कूर्मो युगच्छित्स G. 28 b, रणशाशूरः P, रणशास्त्रशूरः C; S.c. d, हन्यते P. 29 b, सुख P. 30 b, °मात्समृद्धेः P. 31 a, आद्यापदेष्टुं P, अबोपदेष्टुं C. b, मनृप° P, which om. तिःपिते. d, °आघनायो P. कुलोपदेशः PC.

आरण्यकं भैक्षचरं विनीतं द्रक्ष्यामि नन्दं निभृतं कदेति ।
 आसीत्पुरस्तात्त्वयि मे दिदृक्षा तथासि दिष्ट्या मम दर्शनीयः ॥३३॥
 भवत्यरूपोऽपि हि दर्शनीयः स्वलंकृतः श्रेष्ठतमैर्गुणैः स्वैः ।
 दोषैः परीतो मलिनीकरैस्तु सुदर्शनीयोऽपि विरूप एव ॥३४॥
 अद्य प्रकृष्टा तव बुद्धिमत्ता कृत्स्नं यया ते कृतमात्मकार्यं ।
 श्रुतोन्नतस्यापि हि नास्ति बुद्धिर्नोत्पद्यते श्रेयसि यस्य बुद्धिः ॥३५॥
 उन्मीलितस्यापि जनस्य मध्ये निमीलितस्यापि तथैव चक्षुः ।
 प्रज्ञामयं यस्य हि नास्ति चक्षुश्चक्षुर्न तस्यास्ति सचक्षुषोऽपि ॥३६॥
 दुःखप्रतीकारनिमित्तमार्तः कृथादिभिः खेदमुपैति लोकः ।
 अजस्रमागच्छति तच्च भूयो ज्ञानेन यस्याद्य कृतस्त्वयान्तः ॥३७॥
 दुःखं न मे स्यात्सुखमेव मे स्यादिति प्रवृत्तः सततं हि लोकः ।
 न वेत्ति तच्चैव तथा यथा स्यात्प्राप्तं त्वयाद्यासुलभं यथावत् ॥३८॥
 इत्येवमादि स्थिरबुद्धिचित्तस्तथागतेनाभिहितो हिताय ।
 स्तवेषु निन्दासु च निर्व्यपेक्षः कृताञ्जलिर्वाक्यमुवाच नन्दः ॥३९॥
 अहो विशेषेण विशेषदर्शिस्त्वयानुकम्पा मयि दर्शितेयं ।
 यत्कामपङ्के भगवन्निमग्नस्त्रातोऽस्मि संसारभयादकामः ॥४०॥
 भ्रात्रा त्वया श्रेयसि दैशिकेन पित्रा फलस्थेन तथैव मात्रा ।
 हतोऽभविष्यं यदि न व्यमोक्ष्यं सार्थात्परिभ्रष्ट इवाकृतार्थः ॥४१॥

L has 33 c 5-c 9 p, d 1 p, d 2-34 a 9, a 10-b 4 p, b 7-b 11 p, 36 a 3-d 3, d 4 p, d 6 f,
 d 7-37 a 9, c 1-c 6 f, c 10 f, 38 b 9-39 c 9, d 5-d 8 f, d 9-40 b 7, d 9-41 d 11.

33 a, भैष्यचरं P. c, आशीत्यु P. d, दिदृक्षा P. 34 b, स्वलंकृतः श्रेष्ठतमैर्गुणैः P.
 35 a b, बुद्धिमन्तोक्तत्वं P; C.c. b, *कार्यं P. d, *नोत्पद्येति P. बुद्धिः P.
 36 a, जनस्य मध्ये Gu. b, निमीलितं वास्ति तथैव G. 38 b, सततं हि P; C.c.
 c, न वेत्ति P. 40 b, दर्शितं इयं P. c d, *मग्नः ततोऽस्मि P; C.c. 41 b, फल-
 स्थेन P.

शान्तस्य तुष्टस्य सुखो विवेको विज्ञाततत्त्वस्य परीक्षकस्य ।
 प्रहीणमानस्य च निर्मदस्य सुखं विरागत्वमसक्तबुद्धेः ॥४२॥
 अतो हि तत्त्वं परिगम्य सम्यङ्निर्धूय दोषानधिगम्य शान्तिं ।
 स्वं नाश्रयं संप्रति चिन्तयामि न तं जनं नाप्सरसो न देवान् ॥४३॥
 इदं हि भुक्त्वा शुचि शमिकं सुखं न मे मनः कांक्षति कामजं सुखं ।
 महार्हमप्यन्नमदैवताहृतं दिवौकसो भुक्तवतः सुधामिव ॥४४॥
 अहोऽन्यविज्ञाननिमीलितं जगत्पटान्तरे पश्यति नोत्तमं सुखं ।
 सुधीरमध्यात्मसुखं व्यपास्य हि श्रमं तथा कामसुखार्थमृच्छति ॥४५॥
 यथा हि रत्नाकरमेत्य दुर्मतिर्विहाय रत्नान्यसतो मणीन्हरेत् ।
 अपास्य संबोधिसुखं तथोत्तमं श्रमं व्रजेत्कामसुखोपलब्धये ॥४६॥
 अहो हि सत्त्वेष्वतिमैत्रचेतसस्तथागतस्यानुजिघृक्षुता परा ।
 अपास्य यद्भानसुखं मुने परं परस्य दुःखोपरमाय खिद्यसे ॥४७॥
 मया नु शक्यं प्रतिकर्तुमद्य किं गुरौ हितैषिण्यनुकम्पके त्वयि ।
 समुद्धृतो येन भवार्णवादहं महार्णवाच्चूर्णितनौरिवोर्मिभिः ॥४८॥
 ततो मुनिस्तस्य निशम्य हेतुमत्प्रहीणसर्वास्रवसूचकं वचः ।
 इदं वभाषे वदतामनुत्तमो यदर्हति श्रीघन एव भाषितुं ॥४९॥
 इदं कृतार्थः परमार्थवित्कृती त्वमेव धीमन्नभिधातुमर्हसि ।
 अतीत्य कान्तारमवाप्तसाधनः सुदैशिकस्येव कृतं महावणिक् ॥५०॥

L has 42 a 1-d 6, d 7 f, 43 b 5-45 a 9, (fol. 34 b) 45 c 8-47 c 1, c 2 p, d 10-49 d 5,
 50 b 2-d 12.

42 d, 'मशक्तं' P. 43 a, P om. तो, अथो C. a b, सम्यक्नि° P. c, स्वंनाश्रयं
 LPC, स्वं न श्रमं G; S.c. 44 b, मन P, which om. b entirely and has it added
 in a Devanāgarī hand above. d, भुक्तवतत् P. 45 c, स्वधीनम° P. d, 'र्थमृच्छति' P.
 46 d, व्रजेत्काम° L. 'सुखापल°' P. 48 a, शक्तुं P. 49 a b, हेतुमत्प्रहीणसर्वास्रव-
 सूचकं P. 50 b, त्वमेव P. c d, 'वाप्तेसाधनंस्वदैशिकस्येव' P.

अवैति बुद्धं नरदम्यसारथिं कृती यथार्हन्नुपशान्तमानसः ।
 न दृष्टसत्योऽपि तथावबुध्यते पृथग्जनः किंवत् बुद्धिमानपि ॥५१॥
 रजस्तमोभ्यां परिमुक्तचेतसस्तवैव चेयं सदृशी कृतज्ञता ।
 रजःप्रकर्षेण जगत्यवस्थिते कृतज्ञभावो हि कृतज्ञ दुर्लभः ॥५२॥

सधर्मं धर्मान्वयतो यतश्च ते

मयि प्रसादोऽधिगमे च कौशलं ।

अतोऽस्ति भूयस्त्वयि मे विवक्षितं

नतो हि भक्तश्च नियोगमर्हसि ॥५३॥

अवाप्तकार्योऽसि परां गतिं गतो न तेऽस्ति किञ्चित्करणीयमखपि ।
 अतः परं सौम्य चरानुकम्पया विमोक्षयन् कृच्छ्रगतान्परानपि ॥५४॥
 इहार्थमेवारभते नरोऽधमो विमध्यमस्तूभयलौकिकीं क्रियां ।
 क्रियाममुच्चैव फलाय मध्यमो विशिष्टधर्मा पुनरप्रवृत्तये ॥५५॥
 इहोत्तमेभ्योऽपि मतः स तूत्तमो य उत्तमं धर्ममवाप्य नैष्ठिकं ।
 अचिन्तयित्वात्मगतं परिश्रमं शमं परेभ्योऽप्युपदेष्टुमिच्छति ॥५६॥
 विहाय तस्मादिह कार्यमात्मनः कुरु स्थिरात्मन्परकार्यमप्यथो ।
 भ्रमत्सु सत्त्वेषु तमोवृतात्मसु श्रुतप्रदीपो निशि धार्यतामयं ॥५७॥
 ब्रवीतु तावत्पुरि विस्मितो जनस्त्वयि स्थिते कुर्वति धर्मदेशनाः ।
 अहोवताश्चर्यमिदं विमुक्तये करोति रागी यदयं कथामिति ॥५८॥

L has 51 a 1-b 11, c 1-52 a 7, a 8-a 9 f, c 7-53 d 1, d 2 f, d 7 f, d 8-54 a 11, d 5-d 9 p,
 d 12-55 b 10, b 11-c 2 p, c 4-c 5, c 6-c 9 p, c 10-c 12 f, 57 b 2-b 8 f.

51 a, °दत्तसारथिं P. b, यथार्हन्नु° P. °मानसं P; G.c. c, तथावबुध्यते P.
 52 c, रजःप्रकर्षेण P. 53 b, °शमेवकौशलं P, प्रसादाधिगमेन S. d, मियोग° P.
 54 d, विमोक्षयत् P. 55 a, नरोधमा P. c, मध्यमा P. 56 a, सतूमो P; G.c.
 c, °यित्वात्सुगतं P, °यित्वा स्वगतं H. 57 a, °मात्मनः P. d, श्रुतप्र° P.
 58 c, °ताश्चर्यमिदं P, °ताश्चर्यमिमां G.

ध्रुवं हि संश्रुत्य तव स्थिरं मनो निवृत्तनानाविषयैर्मनोरथैः ।
 वधूर्गृहे सापि तवानुकुर्वती करिष्यते स्त्रीषु विरागिणीः कथाः ॥५९॥
 त्वयि परमधृतौ निविष्टतत्त्वे भवनगता न हि रंस्यते ध्रुवं सा ।
 मनसि शमदमात्मके विविक्ते मतिरिव काममुखैः परीक्षकस्य ॥६०॥

इत्यर्हतः परमकारुणिकस्य शास्तु-

मूर्ध्ना वचश्च चरणौ च समं गृहीत्वा ।

स्वस्थः प्रशान्तहृदयो विनिवृत्तकार्यैः

पार्श्वान्मुनेः प्रतिययौ विमदः करीव ॥६१॥

भिक्षार्थं समये विवेश स पुरं दृष्टीर्जनस्याक्षिपन्

लाभालाभसुखसुखादिषु समः स्वस्थेन्द्रियो निःस्पृहः ।

निर्मोक्षाय चकार तत्र च कथां काले जनायार्थिने

नैवोन्मार्गगतान्परान्परिभवन्नात्मानमुत्कर्षयन् ॥६२॥

इत्येषा व्युपशान्तये न रतये मोक्षार्थगर्भा कृतिः

श्रोतृणां ग्रहणार्थमन्यमनसां काव्योपचारात्कृता ।

यन्मोक्षात्कृतमन्यदत्र हि मया तत्काव्यधर्मात्कृतं

पातुं तिक्तमिवौषधं मधुयुतं हृद्यं कथं स्यादिति ॥६३॥

L. has (fol. 35 a) 61 b 9-b 11 p, b 12-c 2, c 3-c 12 p, c 13 f, 62 d 15-63 a 17,
 a 18-b 1 p.

59 a, P om. म; C.c. b, निवृत्तनाना° P. c, वधूर्गृहे P. तवानुकु° P. d, कथा P.
 60 c, शमदमा° P. d, °मुधिपरिचिक्ख P; C.c. 61 a b, शास्तुःसू° P. b, चरणौ P.
 c, स्वस्थ P. d, पार्श्वान्मुनेः P. 62 a, भिक्षार्थ P. °नस्साक्षिपन् P. d, P om. न्परा,
 °न जना° C; G.c. °मुत्कर्षयति P. 63 b, °चारान्कृता P. c, यन्मोषात्कृ° P.

प्रायेणालोक्य लोकं विषयरतिपरं मोक्षात्प्रतिहतं
 काव्यव्याजेन तत्त्वं कथितमिह मया मोक्षः परमिति ।
 तद्बुद्ध्वा शामिकं यत्तद्वहितमितो ग्राह्यं न ललितं
 पांसुभ्यो धातुजेभ्यो नियतमुपकरं चामीकरमिति ॥६४॥

सौन्दरनन्दे महाकाव्य आज्ञाव्याकरणो नामाष्टादशः सर्गः ।
 आर्यमुवर्णाक्षीपुत्रस्य साकेतकस्य भिक्षोराचार्यभदन्ताश्वघोषस्य
 महाकवेर्महावादिनः कृतिरियं ॥

L has 64 b 1-2, c 3-9 p, and in the colophon from शाची° to °हावा inclusive.

64 b, मोक्षपर° P, मोक्षे पर° H. d, पांसुभ्यो P. चायिकर° P, चामीकरमिव H.
 col., सौन्दरा° P. °काव्ये P. संकेतकस्य LP. °दशमः P. भिक्षोत्रीराचार्यभद° P.
 °वादिनकृतिरियमिति P. P adds at end सहस्रमेकंशतानिचत्वारिद्व्योक्तः.

NOTES

CANTO I. 1. H. compares *MBh.* II. 698 where *tapasi śrānta* is applied to Caṇḍakaśika, son of Kākṣivāt Gautama; *tapasśrānta* is the regular word for an ascetic in *BhNS.*

2. Query *pratataṁ* in *a*?

3. P's *haviṣe* in *a* is against the rules of this *vipulā*. G. takes *gām* in *b* as meaning 'cow' and 'earth' and in *d* as 'voice' and 'cow'. For milking speech cf. *Chāndogya Up.* I. 13.

4. Dīrghatamas is the more usual form. Āṅgīrasa = Bṛhaspati as in *B. IX. 10* (Āṅgīras wrongly in *SBE. XLIX. p. 93*).

7. A relative or *ca* is required; query *mṛdubhīś caiva taiḥ* in *a*?

11. The verse is worded so as to suggest noise by the secondary meanings, shouting, peacocks calling and coronations.

13. *Kṣudramṛgā* here must mean 'beasts of prey', as G. shows by many parallels, to which add *Jāt. VI. 1* (showing *śappamukhā* to be the correct emendation in *VI. 3*). *Kṣudra* and *krūra* are used interchangeably in the epics.

14. As parallel passages show (e. g. verse 17 below and *B. VII. passim*), the point is that asceticism does not lead to freedom from rebirth; therefore *apunarbhāve* in *a*, not *punarbhāve*. The verse refers to the definition of *pratyakṣa* as *avyabhicārin* ('not erroneous', *Nyāyasūtra* I. 4), the true Yogin having a special *pratyakṣa*, i. e. supernatural perception; these ascetics acted as if their *pratyakṣa* was *avyabhicārin*, though in fact it was vitiated by doubt as to their release from rebirth and by the contradictoriness of their traditions.

15. *Mīyate* in *a* from *mī* 'perceive', 'grasp', in *b* from *mī* 'injure', in *c* from *mā*, *mī* +, 'reap', and in *d* from *mī*, *pra* +, 'die' (H.).

16. *Subuddhayaḥ* is against the context, as Aśvaghoṣa is making it clear that asceticism is based on a misconception of dharma.

21. *Viṣhire*, 'took forcibly', is unusual, but cf. *Kauṭ. A. VII. 18, 35*, and the phrase *durgam aṣahyam* occurring several times in that work. Possible emendations are *nābhīṣhire* or *nābhīpedire*.

22. This explanation agrees with the curious phrase in *Kauṭ. A. I. 3*, *tulyair asamānarābhīr vaivāhyam* and seems to be still current in India (e. g., J. N. Bhat-tacharji, *Hindu Castes and Sects*, Calcutta 1896, p. 31).

23. The reference is to Kṛṣṇa and Balarāma.

24. See F. W. Thomas, *Kavīndravacanāsamuccaya* (Bibl. Ind. 1912), Introd. p. 29, and H. for Rāyamukuta's quotation of this verse in his commentary on the *Amarakośa*.

25. *Ūrdhvaṃ*, 'in later times', but as *Aurva* is the *Bhārgava* seer referred to, perhaps *c* should run *munir Aurvaḥ kumārasya*.

32. Cf. *Rām.* I. 5, 14 for *aṣṭapada*, and *Divy.* p. 597, l. 23, for *surabhikṛta*. *Nimitta*, 'boundary line', as in *Mahāvamsa* (ed. Geiger) XV. 192-3, quoted by H.

35. For the epic tag in *a* cf. Hopkins, *Great Epic of India*, New York 1901, p. 426. *Pace* G., I see no difficulty in *b* and would compare *hastastha°* in V. 13 below and *B.* VII. 3; perhaps, however, *hastadhiṣṭhita°* or *hastādhiṣṭhita°* (C). *Vāsas* in *d* might mean the feathers on the arrows, cf. *dirghavāsasaḥ*, *MBh.* IV. 1361. For the emendation and for taking *vāsas* as meaning 'clothes', cf. *Jāt.* p. 40, l. 13, *vyāyatābaddhaparikarāṁś ca . . . devakumārān* and *ib.*, p. 210, l. 15.

37. G. objects to *vrddhān* but it means, not 'old', but 'when grown up', the reference being to the well-known fact that tiger cubs make excellent pets but become dangerous as they grow up. Cf. also VIII. 61.

38. A regular epic simile, usually of snakes but sometimes of elephants (e.g., *Rām.* II. 101, 30). *Śūnyacetasaḥ*, 'with empty minds', i.e. 'grieving', not 'void of reason' as G. takes it; cf. *śūnyahṛdaya* in *Rām.* IV. 29, 6, *Divy.* p. 452, l. 2, *Jāt.* p. 83, l. 6 and many passages elsewhere.

40. The enemies in *d* are kings, thieves, fire, water &c.; cf., e.g., *Jāt.* p. 122, l. 6-8 and *Sūtrālamkāra* (tr. by Ed. Huber, Paris 1908) p. 60.

43. The phrase in *b* is a regular epic tag, cf. *Rām.* I. 5, 8, and VII. 108, 13.

44-45. *Ajñajan* in 44 *d* from *jap* and in 45 *d* from *ji* (H.).

47. A relative or conjunction is required, and neither *tān* nor *svān* in *d* seems to me happy. Query *sacivāṁś ca* or *sacivāṁś tu*?

50. *Nāññāyā* in *c* is defended by G. who translates, 'Not directed by any one to do so but prompted by his (? their) superior intelligence'. B. C. Law translates similarly.

52. Translate *c*, 'Where wealth for beggars is not hidden', i.e. 'is not withheld from them', and cf. *Kavirahasya* (ed. Heller, longer recension) 7, *vittam na gopayati yas tu vanipakebhyo*. B. C. Law takes *d* to mean, 'Where no one was proud because of his learning or courage', which may be right in view of *Śiṣ.* p. 33, l. 6, p. 98, l. 22 and p. 148, l. 2, all passages recommending the concealing of one's own good qualities. *Nigūḍha* can hardly mean 'containing' here, as this use is not recorded, and it can hardly refer to the concealment of one's plans, which a king should do. It is tempting to amend to *nigūḍhajñātya-gauravam*, 'where disrespect for relatives was unknown', comparing *B.* II. 11, *nāgauravo bandhuṣu nāpy adātā*.

53. Each *pāda* has a double meaning. In *a* perhaps 'a dictionary of meanings' (i.e. precisely, a thesaurus). *Ādhānam* is a technical term for maintenance of the sacred fires.

54. *Bāhuśalinām*, 'men of might' and 'elephants'.

60. L's original reading *nāthavarttair* can hardly be right and my conjecture

is based on the habit of Nepali copyists of writing *vr̥tt* for *vr̥tt*, *r* being easily dropped. The probably later reading *nāthavat tair* requires G.'s *dīpyamānam* in *c* to balance it.

CANTO II. 2. L's *sasajje* possibly preserves a grammatical peculiarity of Aśvaghōṣa's.

10. For *d* cf. *Śakuntalā* (ed. Pischel) V. 7.

13. The remains in L of the fourth syllable of *c* are of a letter not occurring elsewhere, possibly *ñchi*.

16. *Acaṣit*, 'acquired' and 'covered', is evidently right.

17. *Apyasit* is intransitive; for the man who is compassionate by nature rejoices exceedingly when he sees persons in distress on whom to exercise his compassion.

18. The text is certain except in *d* but the translation difficult. To take *adida-sit* and *aditsit* as both from *dā*, 'give', leaves the verse with only the antithesis between attachment to friendship and kindness for its point. *Aditsit* is clearly from *dā*, 'give'. The only other recorded form of *didāsa* is from *dī*, 'destroy' (*Dhātupāṭha* IV. 26), which the PW gives from Vopadeva. If so, the locative must be governed by *sauhārda*. *Maitra* is the ally by reason of long-established friendship (*Kām. Nītisāra* (TSS. no. XIV) IX. 21, 22 and XVI. 28). Translate therefore, 'Out of his firm attachment to amity with his allies by long-established friendship, however worthless they might be, he did not care to harm them but liked in his kindness to give them his property according to their needs'. The sentiment is the exact opposite of that expressed in *Kām. Nītisāra* VIII. 74.

20. G.'s conjecture in *a* seems to me certain. Translate, 'He ever scattered the *bali*-offering according to rule'; it has nothing to do with taxes. For *apṛāptam* cf. J. J. Meyer's translation of *Kauṭ. A.* p. 444, n. 5.

23. The reading in *a* should perhaps be *nākṛkṣat* (from *kṛś*).

28-29. *Rātrisattrān* are no doubt the same as the *sattrājvino rātricārīṇaḥ* of *Kauṭ. A.* XIV. 1, 4 (cf. also *ib.* VIII. 4, 61). *Avivapat* in 28 *b* from *vap*, 'sow', with *raṁṣanāt* and apparently from *vā* (= *van*), 'conquer', with *śauryāt*, in 28 *d* probably from *vi*, 'attack' (or in the sense *asana* of the *Dhātupāṭha*), in 29 *b* from *vā*, and in 29 *d* from *vap*, 'scatter' (cf. Charpentier, ZDMG 73, pp. 138-140).

30. G.'s defence of *apapṛathat* is conclusive.

33-34. *Adidapat* in 33 *b* from *dā*, 'give', in 33 *d* from *dā*, 'cut off', in 34 *a* from *dā*, 'purify', and in 34 *c* from *dī*, 'destroy' (see verse 18 above). Translate 34 *c d*, 'And he protected his subjects by a strict determination of the various dharmas'; cf. *Kauṭ. A.* I. 3, 15-16 and III, 1, 50 and *Manu* VIII. 41.

35-36. *Amimapat* in 35 *b* from *mā*, 'measure', in 35 *d* from *mī*, in 36 *b* from *mā*, 'reap', and in 36 *d* from *mī*, the enemies being both internal and external (H.).

37. If *avirasat* is right, it is in *b* from *vāsaya*, 'impregnate with', 'impress on', a favourite word with Aśvaghōṣa and Buddhist writers generally; cf. *Kavīrahasya* (longer recension) 26.

38. *Vyakta*, 'wise', 'capable'; cf. *SP.* II. 50, III. 137 &c. and *Mhv.* I, p. 205, l. 7.

39. *Abibhasat* in *b*, taken with *tejasā*, from *bhas*, 'burn to ashes' i.e. 'exterminate' (cf. IX. 20 below and *Bhṭṭikāvya* XIV. 85 *bhasmasāc cakārārīn*), and, taken with *viṣā*, from *bhas* in the sense of *bhartsana* (*Dhātupāṭha* III. 18).

43. *Nikriyāḥ*, 'deceitfulness', 'baseness'; *vikriyāḥ* or *vikriyāṃ* makes better sense (cf. III. 19). In either case the accusative is required with *agāmi*.

45. Translate *c*, 'Whose vassals were invincible (to their foes) and submissive (to him)', and cf. *Kauṣ.* A. VI. 1, 3 and 8, *śakyasāmanta* (wrongly explained in the commentary on *Kām. Nītisāra* IV. 7), equivalent to *ānatasāmanta* in *Manu* VII. 69.

46. Query *dharma-caryāṃ* in *d*?

56. In *b* *ketudharaḥ* is perhaps better. For a more elaborate play on the meanings of *ketu* v. *Theragāthā* I. 64.

61. *L* shows for *b* 6 a consonant with a loop (probably *k*, *v*, or *ṣ*) and *a*, for *b* 7 *ya* probably and for *b* 8 *t*, the vowel having disappeared. For *dhavāya* cf. *B. I.* 83 (88) *paramabhavāya sūtasya* as given in *JRAS* 1927, p. 215.

64. From the first line I conclude that the metre as in 65 must be *upasthitapracupita*, variety *vardhamāna*, but the tradition is corrupt even in *L* which the unidentifiable remains show to have had the same number of letters in *c* as *P*; it probably also had *hr* in *b* 12. The restoration of the text is based on the supposition that the last two syllables of *b* have dropped out and that *hrdaya* belongs to *c*; against it is the fact that the letter corresponding to *P*'s *śra* in *c* seems to have a subscript *u* in *L*. The missing syllables are perhaps alternatively to be supplied from the superfluous ones in *d*.

CANTO III. 2. Speyer's *tapasitān* is explained by him as formed like *duḥkhita* or as a past participle from *tapasyati*.

3. The spelling *Uḍraka* is curious in place of the regular *Udraka* (as in XI. 56 note).

5. *Dhyānaviṣayam* is clearly right. In *d* I should have preferred 'marāṇnam on palaeographical grounds and as referring to *amṛta* immediately following, but *varāṇnam* is more in accord with parallel passages.

10. The two streams are still known as the *Barna* and the *Asi*.

13. For *triparivarta* and *dvādaśavikalpa* see *Lal V.* ch. XXVI, p. 417, l. 15 ff., and *Mhv.* III, p. 333, l. 11 and note. The epithets hint at a comparison of the Wheel of the Law with the wheel of the year with its three seasons and twelve months, just as in earlier literature the year is the wheel of *Ṛta* with twelve spokes. The tail of the *r* below *m* in *c* is just visible in *L*. *P* continually confuses *p* and *ṣ*.

16. Query *vijaghāna* in *d*?

18. The fact that relatives &c. are a real danger to holiness is explained in XV. 30 ff.

22. *Tasthivān* in *b* makes *G.*'s *niścalagatir* in *c* tautologous. *Niścalamatir* is right, since naturally it requires a steadier head to lie down in the air as if on the ground than to walk or stand in it.

29. *H.*'s *dadhyire* would not be suitable for householders.

30. In *d* query *muner upāsakaḥ*?

37. In *L* the top halves of *gu*, *ṇa*, and *pi* in *c* are cut away by a hole and it is uncertain what vowel was added to *ṇa*. *P.*'s reading seems undoubtedly right.

40. The *viśamas* i. e. *rāga*, *dveṣa*, and *moha*. *Vibhava* here = the contrary of *bhava*, 'prosperity'.

CANTO IV. 3. *Mānena* in *c* must be corrupt; query *bhāsenā* or *bhāvenā*? For *dipti* cf. *BhNS.* XXII. 26.

4. *Sevakula* in *c*, because *Nanda* belonged to the solar dynasty (*G.*).

7. Cf. *Raghuvamśa* VII. 14 which equals *Kumārasambhava* VII. 66.

8. *G.* points out that by analogy with verses 7, 9, 10 and 11 *tad* is required in this verse; possibly *madandhabhūtam* is corrupt and should be two words, *tad* and . . . *bhūtam*.

11. The restoration of *c* is a desperate affair and the text adopted a mere stopgap. It ought to be a single compound corresponding to *a* and ending with *balahareṇa* or *vinodanena*.

14. *Ṣya* for *kṣā* is not uncommon in MSS of this class. *Cikitsayitvā*, 'intentionally' (*H.*).

15. *Nāma*, 'nominally', 'as if', 'in pretence'; still current in the Hindi idiom *nām ke wāṅte*.

17. The reading in *a* seems certain; *yoktraya* is a denominative from *yoktra* found several times in the *MBh.* (cf. *PW* s. v.) in the phrase *bahubhyāṃ yoktraya*. For the comparative expressing a high degree cf., e. g. *B.* III. 10, *Jāt.* I. 14 and *Manu* VI. 12.

18. For *vedi* see Geiger and Bode's translation of the *Mahāvaṃśa*, p. 296.

21. *Cikura* here = *capala*, as in the *Amarakośa*.

25. *Niṣpraṇaya*, 'not making any request'. Cf. Pali and *praṇaya*, 'a forced levy', in *Kauf.* A. V. 2, 19.

26. *L.*'s reading points to the unrecorded *anuvilepana*. Perhaps *ayojayan* in *c*.

37. *Asavarṇa*, 'not having the same sound' i. e. 'uneven', 'unsteady'; the best reading palaeographically.

38. *Tata stano*^o equally correct in *a* according to *H.* Query *tatkārya*^o in *d*?

39. Cf. definition of *śūnyā dṛṣṭi* in *BhNS.* VIII. 63.

40. *Chātodara*, though not accepted by Senart, appears in the MSS of the *Mhv.* at I, p. 147, l. 2 and II, p. 7, l. 13 and p. 44, l. 3 as a stock epithet of *Māyā*.

42. Cf. *Kumārasambhava* V. 85.

43. The sense is certain but not the exact wording of *a*: *Nanda* goes out of sight of *Sundarī* and, no longer retained by the sight of her, descends rapidly

till he hears a sound of anklets which makes him pause. Nanda is the subject of *avatatāra*, not Sundarī who remains on the palace roof (v. VI. 1-2). For *adarśanaṁ gam* or *yā*, 'go out of the sight of', cf., e.g. *Rām.* II. 52, 31 and VI. 53, 59 and *Mhv.* I, p. 293, l. 23.

44. G. has a long and interesting note on this verse, quoting many parallels, but his emendation is unacceptable. Nanda does not return but merely keeps on turning round, just as a boat going against the stream is continually turned round by it and is only kept straight by continual effort.

46. It does not seem possible to have two such similar epithets as *muktamāna* and *galābhimāna* in one line; *abhimāna* is used in a good sense again in V. 10. and VI. 36.

CANTO V. 5. Query *nirmumukṣaṁ*? The text is clumsy and perhaps corrupt with desideratives in *a* and *c* and a plain participle in *b*.

8. The meaning of *d* is that he was angry with his servants for their neglect; the P.T.S. Pali dictionary gives *abbhusūyaka* in the sense of 'zealous', which is not supported by the only reference given and is not the meaning here.

10. Translate *c d*, 'The Sūgata made a sign to show that he had no need of food'.

13. C's *parāṁmukhaṁ* in *a* may be correct.

15. *Mṛdu*, 'weak', 'feeble'. The text adopted is close to P palaeographically; closer would be *kleśānukūlan viṣayāṁś tataś ca*, but then *taṁ* and *Nandaṁ* would have to go together after *ācakarṣa*, which is improbable.

20. For *b* cf. B. IV. 52, *vasantenāhrto madaḥ* (JRAS 1927, 219); for *abhihāra* v. *Amarakośa*.

22. Query *avasthāsu hi*? Cf. B. IX. 37 which according to the Tibetan reads *pravṛttaḥ sarvāśv avasthāsu vadhāya mṛtyuḥ*.

23. *Sādhāraṇa* the opposite of *ahāryam anyaiḥ* in 26. V. note on I. 40.

24. In *d* *vidyā*, 'intellectual knowledge', is opposed to *prajñā*, 'intuitive wisdom'; cf. XVIII. 35 and 36.

30. The emendation of *b* is unsatisfactory, though *kṣānti* is better palaeographically than *śānti*. Query *niṣkrānti* (or *naiṣkrāmya*) *vighnāś ca hi* or *°vighnā iha*?

37. The text of *d* is problematical, 'do you feel satisfied in your mind or not?', taking *saṁvinna* as equal to *saṁvid* as used in XIII. 39 (v. note). *Te* is necessary as the subject of *dr̥ṣṭvā*, making C's division *saṁvin na citte* impossible; *saṁvin na* anyhow is not satisfactory, as the phrase *asti na vāsti* suggests a rhetorical question with the same subject for each verb. P's variant is probably merely a copyist's conjecture.

39. No need to amend. Nanda's state of passion is so far advanced that he sees no more advantage in leaving his home than a dying man would a plague-infested country; or, taking the desiderative in the sense of a simple

future, which it often has, Nanda is like a man in a plague-stricken country, who is sure to die if he does not leave it, but this requires *api* after *mumārṣor*. The MSS seem to have *niśāmya* regularly for 'seeing', 'perceiving' and *niśāmya* for 'hearing', which is in accordance with the example given in the *Kavirahasya* (longer recension), 198.

41. *Pramattaḥ*, 'heedless', is exactly what the sense requires; no need to amend.

49. *Kṣaṇasamnipāta* = *kṣaṇasampad*, the good fortune of being born when there is a Buddha on earth. Query *tad yāvad evaṁ* or *ēṣa* in *a*?

52. *Pravāsaya* is regularly used metaphorically to mean 'get rid of' in the *Kauṭ.* A. (v. Meyer's translation p. 46, n. 3); cf. also *B.* VI. 57.

CANTO VI. 6. *Āp* (or more commonly *labh*), like *pānā* in Hindi, is used with the infinitive in the sense 'get to', 'be able to', 'be allowed to'. Therefore *draṣṭum anīpsamānā*, 'not wishing to get to see her', i.e. 'unable to bear the sight of her'.

9. *Āśu* (= Pali *assu*?) is often used in epic and Buddhist Sanskrit merely to strengthen the force of the verb, like 'right' and 'straight' in English; cf., e.g. *Manu* IV. 171 where the following verses show *āśu* cannot have its proper sense of 'quickly'.

12. No need to amend; she did not realize the truth that, though her husband's love for her was well tried and he was still devoted to her, he had turned to religion.

16. Query so 'dya *sāntvaṁ* in *c*?

17. It would have been better to keep *C*'s so 'padesaḥ in *b*, despite the preceding *yām* and though *upadeśa* can mean 'pretext' as well as *apadeśa*.

18. *Ādarśana* is given by Apte without reference in the sense of 'mirror'.

21. The text of *d* is uncertain but *anyathā yā* is better than *anyathā paś* for 'misjudge'.

27. °*nihite* because it is on waving her arms that she notices the ornaments on them.

31. Query *rukmaṅkapaḍe*?

32. *Tamas*, 'grief'.

34. For *dadhyau* cf. *Avadānaśataka* II. p. 209 and *Rām.* I. 1, 76.

38. Query *vaco* 'bhywāca'?

43. *Viklave* vocative.

49. I cannot trace any story of Rambhā and Dramiḍa. The wife of Nalakūvara is called Rambhā in *MBh.* III. 16152 and Nalakūvara's fall from Kailāsa under a curse from Narada is recorded in *Bhāg. Pur.* X. 10 so that perhaps *c* should read *Draviṇapatimukhi*.

CANTO VII. 1. The emendation in *a* is taken from a correction made by Speyer in the copy of his article which he gave to Professor Macdonell.

2. *Yāniya* only occurs elsewhere in forms like *śrāvakayāniya*. Perhaps *yāniyabhāva* = 'customary' or 'usual feelings'; cf. Pali *yānika* and *yānikata*.

3. For *jṛmbh* in the sense of 'twist the body', 'writhe' v. JRAS 1927, 218, on B. IV. 6 and *Rtusamhāra* VI. 9, *jṛmbhaṇatatparāṇi*.

7. The reading of *d* is uncertain; C's *śuklāmśukāṭṭalam*, which is indicated by the MSS, can only be translated by taking *śuklāmśuka* as an adjective, 'having white rays', i. e. covered with *sudhā*.

8. G's emendation in *a* presupposes *śiṣṭa bhaven*, as indicated by P, in *b*; there is little to choose between it and the text.

9. In *a* L has *rālā* certain; the scanty remains of the previous letter cannot be of *ra* but might be of *tka*. *Puṣpotkarālā*, if correct, should apparently be divided into *puṣpotkara* and *ālā* ('nicht klein', PW), not *puṣpa* and *utkarālā* (= *karālā*, 'full', as in JRAS 1927, 217).

16. Cf. *Rām.* II. 11, 11 *mahādhuryaḥ śramāyukto yuktaś cakrāntare yathā* of Daśaratha divided between-exiling Rāma and breaking his word.

25-45. The stories in 25, 29, 30, 31, 34, 37, and 38 are well known and need no comment; of the others I can only trace the legend in the same form in 26, 28, 35, 36, 41 and 45, though of the names Somavarman (42) is the only absolutely unidentifiable one.

26. In *Brhaddevatā* VI. 162 ff. the name is *Sarapya* and in later literature *Samjñā*. The amendment *taṣṭa* in *b* is obvious, as *Tvaṣṭṛ* cut the sun's orb down to reduce its brilliance. 28. Cf. B. IV. 77 and *Manu* IX. 23. According to the *Purāṇas* *Vasiṣṭha* had a wife *Kapiñjalī* *Ghṛtācī* and a son *Kuṇḍin* or *Kuṇḍiti* (Pargiter, *Ancient Indian Historical Tradition*, Oxford 1922, p. 214) and in the reference to this story in *Divy.* p. 637, l. 4 the woman is called *Kapiñjalī* (accepting the readings of the MSS instead of the editors' emendations). Was *Kapiñjala* the name of a low caste? *Bhūjalāda* as applied to the sun, 'who sucks up water from the earth', and to *Kapiñjalāda*, 'who lived on earth and water'. Query *sadvasiṣṭhaḥ* in *b*? 32. The name *Asita* occurs several times in the *Kāśyapa* genealogies (Pargiter, *op. cit.*, pp. 231-4). 33. According to *Bhag. Pur.* IX. 6, 1-3 it was *Āngiras* who begot sons on the wife of the childless *Rathītara*. The meaning of *saraṅgajusṭa* is not clear, though reminiscent of the story in the *MBh.* of *Mandapālā* and the *Śarṅgakas*. 34. Query *śānto 'pi* in *b*?

35. Cf. B. IV. 20 and *Rām.* IV. 35, 7 and the similar story of *Viśvāmitra* and *Menakā* in *Rām.* I. 05. 36. Cf. *Kalpanāmanditika* (ed.

H. Lüders, Leipzig 1926) p. 205, l. 9 (which equals *Sutrālakṣara* p. 114, l. 35 ff.) where *Rambhā* is turned into a mare for twelve years. 39. *Viśvāvasu* and *Menakā* are associated in *MBh.* I. 943 as parents of *Pramadvarā*, and *Tālajaṅgha*

is mentioned in *Kauṣ.* A. I. 6 as oppressing the *Bhṛgu*s. In *MBh.* XIII. 1946 *Tālajaṅgha* is a brother of *Vitahavya Haihaya*, who was a protégé of *Bhṛgu* and from whom *Ruru* the husband of *Pramadvarā* descended. It is some story therefore of the *Haihaya-Bhārgava* cycle. 40. H. takes *Paramāṅganā*

as a proper name. 41. The *MBh.*'s description of *Śantanu*'s grief

is very brief, I. 3966, *śokārto jagāma svapuram tataḥ*.

42. Saunandakin =

Balarāma. 43. Senāpati is presumably the husband of Senā, i. e. Indra, not Skanda. 45. The *MBh.* gives the ṛṣi's name as Kīndama; query *Damanena*

in *a* therefore? But *Madanena* is especially suited to the story. The MSS's *aseryam etad* in *d* is not translatable except by understanding *iti*, which *Aśva-ghoṣa* is not in the habit of omitting.

49. Cf. *Kaś.* 117, *sakaṣāyacittasya kṣāyadhāraṇam*.

50. As *i* with *ati* is established in the sense of 'enter', no need to amend to *abhiyuh*. *Atiyuh* seems to be the original reading also in *B.* VIII. 83 (JRAS 1927, p. 226) and IX. 61.

51. These four names occur in a similar connexion in *B.* IX. 59-60. The king of the Śalvas who returned from the forest with his son is evidently Dyumatsena, father-in-law of Sāvitrī (read *Drumākhyāḥ* or *Dyumākhyāḥ* in *B.* IX. 60). Andhra cannot be right as an epithet of Rama; Andha in the *MBh.* = Andhaka, making it a reference to Balarāma.

CANTO VIII. 10. Because of the *yad* in *c*, the construction differs from VIII. 23 and XI. 9; apparently 'if it is natural that &c.' without apodosis, equivalent to 'of course it is natural that &c.'

21. The MSS's reading in *a* may be *tṛṣṇādhito*.

27. *Prathitasya*, 'renowned'. Query *prahitasya*?

30. Perhaps *śriyām* would be a better emendation in *d*.

31. Cf. *Lal. V.* ch. XIII, p. 173, ll. 19-20 *Kāmaguṇāḥ | asidhārasamā viṣayantranibhāḥ*.

35. For the occurrence of the second line in later literature v. F. W. Thomas, JRAS 1911, p. 1125. The last *pāda* usually appears as *hṛdi hālāhalam eva kevalam*.

38. Query *na cādaram* in *a*? The text of the second line is uncertain, though sound in palaeography and sense. For *kalita* in *c* ('even a woman who has been tested is fickle') cf. JRAS 1927, 218 on *B.* IV. 11.

40. The remains of the first letter of the last word in *b* according to L are very doubtful, possibly *śra* or *pa*; the second shows a subscript *r* and apparently *u* erased. As amended, the point is that in India husbands rule and sons obey. For a similar phrase cf. *MBh.* V. 1258, *pitṛcat tvayi vartante teṣu vartasva putravat*.

41. The sense of the first line has been missed by G. A cow being driven along a path stops to graze on anything by the roadside; if restrained from that, it just goes on to graze on something else. Cf. *MBh.* XIII, 2237.

42. The verb in *b* is uncertain, possibly one compounded with *ava*. *Mukta-jīvitaḥ* means 'reckless of their lives' (cf. *tyaktātman* and *tyakta-jīvita*) and applies well to women here.

44. I cannot identify these stories, but the *minaripu* is evidently the same as Śūrpaka (better than Sūryaka) of *B.* XIII. 11; Kumudvatī, being the name of a river, suggests that *minaripu* is perhaps a fish-eating crocodile.

45. *Ugratupās ca* except for a slight doubt about the *g* is undoubtedly L's reading in *c*; it is probably a proper name. The Haihaya is probably the Talajaingha of VII. 39. Śambara is an Asura whose *māyā* is frequently referred to, e. g. *Rām.* II. 8, 12-13.

47. The remains of the last two letters of *a* in L are apparently of *ś* preceded probably by *i* and of *va* (certainly not *ya*). One could divide also *sūkṣmam atidvayāśivam*. The remains of the seventh letter of *d* in L appear to be of *ci*; hence the emendation.

52-53. For *saghrṇa* and *aghrṇa* see note on XIII. 52.

CANTO IX. 6. For *b* cf. *Sikṣ.* p. 231, l. 4, *naḍitaṭavṛkṣavac calācalaḥ*.

8. *Upamiyate*, though not recorded, seems the only possible emendation.

9. For *viḥanyase* see *PWK* s. v. and *Rām.* II. 116, 21, *Mhv.* I, p. 155, l. 14 and *Bodhicaryāvatāra* VII. 13.

12. The traces in L appear to be of *viruddhā* in *b* and XV. 56 supports the reading; query nevertheless *sahāvaruddhā* to correspond with *śarīram aśritāḥ*?

16. S.'s *asvāntam* = *anātmakam* and may be the correct reading.

22. *Va yadi vā na* is such a regular expression that it is better to restore it here; *yadi yena* and *yadi te ca* are both unsatisfactory.

24. Of the three names in *d* Gada and Sārṇa are Vṛṣṇis often mentioned together, e. g. *MBh.* I. 7992 and III. 735-6 and *Bhāg. Pur.* X. 76, 14. For Sām̐ya, whom I cannot trace, perhaps should be substituted Śām̐ba or Sām̐ba who is mentioned in these passages and whose masquerade as a woman, according to the commentary on *Kām. Nītisāra* I. 56, caused the downfall of the Vṛṣṇis. Gada's *saukumārya* is mentioned *MBh.* XII. 3030.

25. L's original *°gunād ato* does not go with *svabhāvataḥ* and the correction was probably made by the original copyist.

30. *Vimādyati*, 'become free from intoxication', a sense recorded only of *vimada*.

31. It is still the custom in Northern India after the cane has been through the mill to use it as fuel to heat the pan in which the juice is refined.

35. P's reading in *c* is difficult ('if thus you obtain tranquillity, well and good'?) nor do I think it possible, reading *bhavād* with C, to translate it with *d* as S. does. It is possible in *c* either to take *evam* with *utsrja* or to take it with *yadi* as the protasis, *sām̐yātā bhavet* being then the apodosis. In *a* and *b* the correct reading may be *raktacetasaḥ śarīrasam̐jñas tava* and in *d* it is probably *cārcchasi*.

37. *Abala* is unusual of a house but cf. the similar use of *durbala* in XV. 15 and *SP.* III. 39. Cf. also *Śikṣ.* p. 231, l. 3, *jṛṇagṛhvat pratisam̐skāradhāryaḥ*.

38. G. quotes the *MBh.* for *balād balī* but it is safer to add *n*. For *c* cf. *Rām.* I. 16, 7.

50. *Nā śarma lebhe* is an epic tag, cf. *Rām.* VI. 23, 41, also *B. V.* 1.

CANTO X. 3. *Sadhu*, 'jeweller', if *maṇim* is the correct emendation; cf. XVI. 98 b. The MSS's *manam* ('spikenard'?) seems hardly possible and the obvious *minam* requires a corresponding change in *sādhur*, perhaps *madgur*, 'cormorant', a common enough sight in Northern India.

8. Bala is Balarāma who was reputed fair in hue.

9. *Ambarasya* in *d* makes no sense and is evidently a confusion with the ending of 6 *d*. A proper name being required, I have conjectured the existence of Āmbika as equivalent to Āmbikeya or Ganeśa whose hue is yellow. *Pitikṛtā* will not do, as the lion is already tawny in colour.

10. H. shows from the Gṛhyasūtras (cf. also *Manu* III. 279) that the reference is to the sacred thread being worn over the right shoulder at the time of libation to the Pitṛs.

14. There is a difference of sense between P's *tebhyah* and G.'s *yebhyah*; for the former implies that deodars do not bear eatable fruit, the latter that they do but that at that time some trees had none on.

15. P's mistake of *la* for *pa* in *apasāryamānām* is so very unusual that I should have put *alasāyamānām* in the text from the possible but unrecorded *alasāya*.

21. One uncertain instance only of *bhā* in the sense of 'produce' appears in the *PW*.

22. The cloth had an even surface like that of leaves so as to show neither threads (*atāntava*) nor interstices (*ekaghana*, usually of mountains, cf. *Divy.* p. 105, l. 11, *Śikṣ.* p. 206, l. 12 and *SP.* p. 231, l. 10 and p. 259, l. 15).

25. The four kinds of musical instruments are described similarly in *BhNS.* VI. 28-29 and XXVIII. 1-2, except that *avanaddha* is used to describe the genus drums instead of *āyata*, which appears only in the word *āyatatva*, a special method of beating drums.

28. I have retained L's *śavaiś*, but the more correct form is *śyāvaiś*.

32. As *nirarti* is recorded in the *PWK*, I have kept the MSS reading.

33. *Yatra* and the contents of this verse show that, if genuine, it is part of the description of Paradise and I have accordingly put it in at this, the obvious place for it.

38. *Karaṇḍava* is required here by IV. 23 and B. V. 53.

39. *Vivepe*, if not merely irregular, must come from the root *vep* (= *vip*), no use of which has been recorded so far.

43. I have accepted C's emendations in *a* with some hesitation. *Ujjiḡirṇu* seems impossible and *ujjiḡiṇu* does not go with *kāyād*, if that is correct. *Ujji-ghāṁsu* would do and corresponds with *c*.

44. *Andhakāre* is required to balance *manuṣṣyaloke*; *kāle* does not do therefore.

53. *Abjaśatru* ('enemy of the sun') is taken to refer to Rahu by H. who does not explain the point of the reference. Can it be to Kāma's being burnt by the glance of Śiva? Or *abjaśatru* may = *minaripu*, i.e. Śūrpaka (v. note on VIII. 44). For the epic tag in *a*, v., e.g. *Rām.* V. 67, 8.

56. Vodhyu is suggested by H. P. Shastri to be the same as Voḍhu, a Śaṁkhya sage, but this does not explain the reference. The *MBh.* mentions also a ṛṣi named Bodhya.

57. The MSS cannot be right in *b*. There is no such word as *saṁdiś*; so *b* must have *diśam diśam*. If *b* contains a finite verb, it should be in the present indicative to correspond with *vrajāmi*, also governed by *yathā*; for to read agental nouns in *b* and *c* governing accusatives (i. e. *yāyī* or *yātā* in *b* and *labdhā* in *c*) is a desperate resource. Evidently one must read *yāmi* in *b*. *Yāmīva* does not make sense and the long syllable is only to be got by reading *īha* for *iva*. I have therefore transposed *vahu* and dropped the subscript *u*. The sense I take to be that Nanda prays to be released from repeated rebirth in the world of men and to obtain the abode of bliss among the Apsarases.

60. *Śākya*, 'obtainable', 'conquerable', as in the passages quoted by G. on this verse; cf. also II. 45.

63. The correction in L, possibly by the original copyist, points to 'bhilapsyase, which is, however, difficult to construe. Query *yatasva* for *ramasva*?

CANTO XI. 2. *Naiṣkramya*, 'renunciation of the world'; occurs also in the *Mhv.* Cf. Pali *nekkhamma*. *Virasa* either 'ugly' or more probably 'deprived of material enjoyments'.

15. *Gantavyam* is in accordance with Aśvaghōṣa's usage, e. g. VIII. 48, but *nāvagantavyam* is perhaps better, *ca* being hardly required.

18. *Nārḥāmy upekṣitum*, 'I should not (or 'ought not to') be indifferent to', is regular and good sense. The real difficulty lies in the MSS's *yate* for which I have accepted *yato* with hesitation. But perhaps *tac chreyo . . . yat te* would be better. The insistence here on *praṇaya* as in verse 8 above is a reminder of Ānanda's close relationship with Nanda.

20. I cannot find for *d* any emendation nearer the MSS's reading which gives any sense.

25. The emendation is due to Tucci (*Rivista degli Studi Orientali* X. p. 145), who has found this verse and verse 30 quoted in the Chinese translation of Vasubandhu's commentary on the *Śataśāstra* of Bodhisattva Deva.

27. The form *kārṣaka* is known to the Indian lexx. and appears several times in *Divy.* XXXI.

36. 'For pain and thirst come together into existence and vanish away together' (G.).

41. *Kim karoti*, 'What good does it do him?'

43. *Pārcapārthiva*, because Māndhātṛ was an ancestor of the Śākya clan (*Mhv.* I, p. 348).

45. Ilivila or Ilavila (for the various forms of the name see Wilson's *Vishnu Purana* III, p. 311) was the son of an earlier Daśaratha and grandfather of Dilpa who is called Ailavila in the *MBh.* and may be meant here; I cannot trace any

turtle story, unless one is to read Ailavila = Rāma = Viṣṇu and see a reference to a primitive form of the story of the turtle incarnation.

46. For Bhūridyumna's fall from Heaven see *Rām.* II. 81, 23-24.

49. Alternatively *cendravikramaḥ* in *b*.

52. For the five symptoms of an imminent fall from Heaven see *Divy.* p. 57, l. 18. One would expect in *d* either *ratir* . . . *nāsane* or *dhṛtir* . . . *nāsane*, but for the text cf. *Mhv.* II, p. 301, l. 13 and III, p. 329, l. 7.

53. G. would transpose *aniṣṭāni* and *ariṣṭāni*, without necessity in my opinion.

54. The construction with two relatives to express comparison is very common in Buddhist Sanskrit, particularly in the *SP.* and *Śikṣ.*; cf. Speyer, *Sanskrit Syntax*, § 459, 3.

56-57. I have excluded these verses from the text as undoubtedly spurious; they run as follows:—

56. *Āsariraṁ bhavāgraṁ hi gatvāpi munir Udrakaḥ |*

Karmaṇo 'nte cyutas tasmāt tiryagyonim prapatsyate ||

57. *Maitrayā saptavārṣikyā brahmalokam ito gataḥ |*

Sunetraḥ punar āvṛtto garbhavāsam upeyivān ||

57 a, *maitrayo* P. °*vārṣikyaṁ* L. c, *āvṛtte* P. Sunetra is the hero of a jāataka tale according to *LS.* p. 141 and *Rāṣṭrapālapariṣecchā* (ed. Finot) p. 23, l. 16.

60. H. translates *kṛtvā kalavilakṣaṇam* 'der einen Zeitpunkt bestimmt hat'; cf. Meyer, *Altindische Rechtsschriften*, p. 99.

CANTO XII. 3. *Parihāsasamo*, 'indifferent to ridicule'.

6. Jacobi's emendation is unnecessary, as *mṛṣṭa* of food is well authenticated in epic and Buddhist Sanskrit (see *PW* s. v. and cf. *Mhv.* II, p. 201, l. 16 and *Bodhicaryāvatāra* IX. 89).

9. This verse illustrates *vitaraḡa* in the previous verse. The reference is to *Pāṇ.* 6. 1. 89 which lays down that the roots *edh* and *i* take *vṛddhi* in exception to the general rule. C's emendation is a reminiscence of *Raghuvamśa* XV. 9 and inapplicable here.

10. The text of the first line is uncertain and, as it stands, involves taking *jagrhe* as *ātmanepada* with *a* and *b* and passive with *c* and *d*. The verse illustrates *sarāḡa* of verse 8. 'But because of passion steadfastness in respect of the past, present and future did not grip his mind in any way, just as *astī* is said to be used as a particle in all three times (past, present and future)'. The *PW* gives instances of the use of *astī* with past, present and future tenses.

16. The text of the first line would be more convincing if it contained an adjective that could be taken predicatively. Query *sucalācalam* (cf. IX. 6 and 37)?

20. Query *unmārganihato*?

22. For *alayārāma* cf. *Mhv.* III, p. 314, l. 2 and *Lal.* V. ch. XXV, p. 392, l. 12.

26. *Anarham saṁsārabhayaṁ* which has been suggested is contrary to the rules of this *vipulā*. 'Your intention is worthy of respect in that it holds the dangers of the *saṁsāra* to be unworthy.'

27. G's conjecture in *d*, *pāntheneva*, was omitted from the variants by mistake. It is probably right, as I can find no authority for *pathin*, 'traveller'.

36. *Akṣata*, 'uncompelled', 'of oneself', used properly of an elephant doing things of itself without being forced to by blows from an ankus; faith grasps the Law of itself just as a hand moves instinctively to take a gift. Or else read *svataḥ* or perhaps *ivañcitatāḥ*, as the hand should be crookt in receiving a gift (cf. J. J. Meyer, *Ueber das Wesen der altindischen Rechtsschriften*, Leipzig, 1927, p. 6, note 2), with the secondary meaning in connexion with *śraddhā* of 'attentive'. Cf. for the simile *Śikṣā* p. 3, l. 3, the whole passage being analogous.

39. Neither *yataḥ* nor *yudā* seems possible in *b*. *Utpad*, though not given in any dictionary, is required to complete the simile and is obvious palaeographically.

CANTO XIII. 7. Though *mantu* in *c* is Vedic only and improbable, I have kept it as being L's reading.

13. L did not have *śaucāt* in *d*; the first letter had *e* or *o* for its vowel and did not have *ś* for its consonant. *Śaucāt* is not required here but I have failed to find a sound alternative.

15. *Prāṇidhānya* is difficult; presumably the things not to be accepted are living creatures, because of the taking of life, rice, because of the cultivation of land, wealth &c. G's *prāṇighāta* may well be right.

17. *Pythak* in relation to *ājīva* is the opposite of *samyak*. *Yathādrṣṭa* I take to mean 'as experienced in this world', something like *ditṭhadhammika*; cf. *LS.* I. 44 and X. 136-7.

20. Cf. the Pali cliché *aṇumattesu vajjesu bhayaḍassāvīn* and *Mhv.* III, p. 52, l. 1.

24. *Praśrabdhi* is properly the feeling of intense, almost buoyant, calm that ensues on the sudden cessation of great pain and has a similar meaning as applied to the mind.

25. *Hrillekha*, according to its occurrence in *Rām.* VI. 100, 18-19, *Jāt.* p. 152, l. 24, *BhNŚ.* p. 107, l. 10-12 and l. 16 (VII. 25) and *Bhṭṭikāvya* XX. 22, means disapproval caused by intense repugnance or disgust. A similar list in *Milinda Pañha* p. 84, l. 4 ff. has *avippaṭisārin* at this point.

27. *Niveśa* (Pali *nivesana*) in the sense of 'close application', 'attachment', would go better with *sevana* and *āśraya* in *c* and *d* than *nideśa*. *Da* and *va* are often barely distinguishable in L.

29. The construction is clumsy but the sense clear.

33. Query *nityaṁ tu* in *c* for the difficult *nighnas tu*? Or else *tatranighnas* as one word or *nighnaṁs tu* with P governing *tatra* (cf. *PWK* s. *han*, *ni* +, 14).

36. Query *taikṇyātāḥ* in *d*? The change of subject is suspicious.

38. *Uddhava*, 'anxiety', 'worry'.

39. *Samvid*, 'satisfaction', not hitherto recorded outside the Indian lexx.

41. Cf. *Mhv.* III, p. 52, l. 6 ff. for this verse and verses 45-47 and also *Sikṣ.* p. 202, l. 9 and p. 357, l. 1. The alternative to G.'s *see see*, which is permissible in Asvaghosa's language, is *gocaraiḥ svaiḥ svair . . . ikhindriyaiḥ* which is inferior in sense. For *nimitta* see the definition in *LS.* p. 225, l. 18 and p. 228, l. 6.

52. The traces in L support *rajyate*, not P's *bhajyate*. Cf. *Kaś.* 97, p. 142, *katarāṃ cittāṃ rajyati vā duṣyati vā muhyati vā*. *Ghṛṇā* is the term for the compassionate disgust felt by a man of true insight for the objects of mundane existence; e.g. on seeing a woman, an ordinary man may take a liking or dislike to her or may be unmoved, but in any case he is subject to the conception (*parikalpa*) he has formed of her as a woman. The man of insight on the other hand looks on her as a mere aggregate of the elements and impure at that, and the feeling of *ghṛṇā* arises in him.

53. The text adopted from C in d seems to me uncertain. Possibly *yogo*.

55. This verse, whose metre does not seem to occur elsewhere, is so obviously spurious that I have withdrawn it from the text. It runs as follows:—

*Kāmabhogabhogavadbhir ātmadr̥ṣṭīdr̥ṣṭībhiḥ
pramādanaikamūrdhabhiḥ praharṣalolajihvaiḥ |
Indriyoraḡair manobilaśayaiḥ spṛhāviṣaiḥ
śamāgadād r̥te na daṣṭam asti yac cikitsat ||*

d, *śamāgatadr̥ṣṭenaṣṭamastiyaś P*; C. c.

CANTO XIV. 10. *Avijñāte*, 'unknown', so perhaps 'rare'. Query *abhijāte*, 'suitable', for which see *PW.* s. v. and *Kauṣ. A.* XIII. 5, 25?

16. G. correctly explains *yāvat tu* in this and the following verse as equivalent to *paraṃ tu*; 'not that he loves it, but just because he wants to . . .'

17. Better perhaps *duḥkhaughasyottitir̥ṣayā*.

32. Possibly *atantriṇā* in d, equivalent to *svatantriṇā*, though unrecorded.

34. For *ālokasañjñā* cf. *Sikṣ.* p. 137, l. 7 and Pali *ālokasaññā*.

39. *Viṣameṣu* 'on uneven ground' and 'among the *viśamas*' (*rāga, dveṣa, moha*), but *viṣayegṣu* might possibly remain, as the blind man without a guide knocks against things as he walks.

45. Query *kāryegṣu* in c?

46. P writes *ryya* for *yya* so consistently that *śaryāsanaṃ* (a 'reed seat'?) can hardly be kept.

48. I see no alternative to the MSS's reading in d. Schmidt's *Nachträge* gives *aka* = *akutsita*. *Ako gaur* presumably means a Brahmini bull, notoriously difficult to drive out of cultivated crops; possibly *aka* means 'not belonging to any one', so giving this sense.

50. *Parebhyāḥ* is impossible in d but *pareṣāṃ* is far from certain. L's reading suggests something like *parābhyastaṃ* (query *parāyattaṃ*?) *saṃgam*.

CANTO XV. 8. For *moṣadharman*, 'liable to decay' or 'loss', cf. *Aug. Nik.* V. p. 84, l. 24 and *Śikṣ.* p. 77, l. 2 where it is applied to the *kāmas*; for the sense I give it note *Śikṣ.* p. 30, l. 4 and p. 244, l. 2, *SP.* XVII. 4 and p. 372, l. 4, and *LS.* p. 241, l. 16. I have preferred *barhya* to *varjyā* (either reading is possible according to the MSS) on the ground of *B.* VI. 56 and as being the stronger and more suitable expression; cf. also XVI. 80.

14. *Yasya* in the first line requires *sa* in the second and there is no point in adding *su* to *snāta*.

18. For *nati* cf. the parallel passage in *Majjh. Nik.* I, p. 115, l. 21.

21. G., accepting the MSS's reading, proposes to take *upaghātaṃ* as an absolute, for which there is no parallel in *Aśvaghōṣa*; the ablative is much more probable.

23. *Sa* seems required in the second line to correspond to *yā*; query in place of *taṃ* or else read *tad*? For *guṇa*, 'merit', 'result', cf. *Manu* IX. 161, *Śikṣ.* p. 39, l. 4 and XVI. 49 below.

29. Cf. *Yogasūtra* II. 39, *vitarkubādhane pratipakṣabhāvanam*.

31. H.'s construction of the second line is forced; translate, 'Who is a stranger or who a kinsman among . . . ? The connexion of individuals is but a delusion'.

39. Cf. *Bodhicaryāvatāra* IX. 31 for the first line.

45. Query *lokaṃ* in *c*?

59. *Viśvasen* is an epic form; cf. also *Tantrākhyaṇika* III. 1 and 8.

66. *Iva* is impossible in *a* because of *yathā* in *b*.

69. G.'s conjecture in *c* is unsatisfactory, the point being that the *bhikṣu* attains the *abhiññā*s by previously purifying his mind. Query *tamaḥśuddhaṃ*?

CANTO XVI. 5. *Pratīdhyā* is required in *b* to correspond to *apratīdhyā* in 6 *a*. For this use of it cf. *Śikṣ.* p. 286, l. 9 and p. 317, l. 10.

10. This looks like two verses telescoped into one. The second line of the first verse would have had the simile of how, if once a tree exists, it is stirred by the slightest breeze, and the first line of the second would have described how none of the evils can arise when *nivṛtti* has been obtained.

16. *Guṇanurūpa* as vocative seems impossible; *guṇanurūpā* is also possible.

17. *Vidhir yadṛcchā* is curious; cf. *prakṛtir yadṛcchā* *B.* III. 28. Of the schools referred to, probably the Yoga is meant by *īśvara* (cf. Hopkins, *op. cit.*, ch. III *passim*) rather than the doctrines of the *Śvetāśvatara Upaniṣad*, I. 2 of which, *kālaḥ svabhāvo niyatir yadṛcchā*, resembles this verse, or the school of the *Naiyāyikas* who are referred to similarly in later works such as *Tattvasaṃgraha* (Baroda 1926) 46 ff. or *Bodhicaryāvatāra* IX. 119-26 and the commentary thereon; cf. also Keith, *Indian Logic and Atomism* ch. X. The *Sāṃkhya* is indicated by *prakṛti*. For the *kālavāda* and *svabhāvavāda* see F. O. Schrader, *Indische Philosophie zur Zeit Mahāvīras u. Buddhas*, Strasburg 1902 and *LS.* p. 184 l. 7 ff. The worship of *kāla* and *niyati* is prescribed in *BhNS.* III. 69 and the

svabhāvacāda was still held worth shot and shell in the eighth century (*Tattva-saṅgraha* 110 ff.).

20. *Svajñātiṣu* is tempting in *b* but probably not correct.

21. Query *āṣayanām* in *a*?

22. G.'s emendation looks good, but I think the reference is to the three *viśamas*, *rāga*, *dveṣa* and *moha*. *Doṣa* as a Prakritism for *dveṣa* is recognized by Speyer in commenting on *B.* II. 39; see also Meyer's translation of *Kauṣ.* A. p. 341, n. 1 and p. 756, note on 248, 49 and *Mhv.* II, p. 374, l. 17, and note the use of *praduṣyati* in XIII. 52.

26. *Sākṣikuruṣva* irregular for *sākṣikuruṣva*. For *layana* cf. *Śikṣ.* p. 207, l. 14, *SP.* p. 215, l. 5 and p. 234, l. 5 and *lena* in *Mhv.* II, p. 328, l. 11, *SP.* VII. 34 and in Pali.

31. The MSS's *dharmaparigrahāya* does not accord with this verse or with *cittaparigrahāya* in 33. For *parigraha* in sense of 'mastery', 'control', cf. *parigrhya* in verse 83 below and *Kaś.* 48, p. 78.

34. There is no need to amend *dharṣayanti*, 'molest as if ashamed', 'half-heartedly'. Cf. XIV. 36 and XV. 3. So long as a man is only in the stage of *śīla*, the faults can molest him, though only in the sphere of the mind, the action of his body and voice being pure; but they cannot do so at all at the stage of *śamādhi* (verse 35) and are routed at the stage of *prajñā* (verse 36). G.'s *sthitam* in 35c is inferior to the MSS's reading and would have to agree with *manas* understood.

44. For *nandī* cf. Pali and *Divy.* p. 37, ll. 24-26, *LS.* p. 138, l. 12 and *Śikṣ.* p. 289, l. 4.

47. Query *dhairyam* in *a*?

53. I cannot solve the restoration of *d*. Evidently a four-syllable word meaning 'wind' in the instrumental is required. According to L *d1* is a small letter (such as *va* or *ta*) and *d2* a compound letter having *ya*, or possibly *va*, as its second member, while a following downstroke looks like *ā* as the vowel of *d2* but might be *i* as the vowel of *d3*. The latter is a large letter, and *d4* might well have been *nā*. I infer that *d2* is the syllable omitted by P. *Nabhasvatā* does not agree with the indications of L and *pratyagninā*, which does, could hardly have the required sense.

54. An optative is required in *c*, as in 56 and 58, and the text adopted is very close to P. *Nigacchet* is not necessary, as *yam* with *ni* means 'assume' (a state).

56. Aśvaghoṣa uses *mandāyamāna* again in line 52 of the *Gaṇḍistotra* which should be restored to *cṣā mandāyamānaprathitamukharadigmanḍalā dhārmagaṇḍī*.

60. For a description of the *aśubhā bhāvanā* see *Śikṣ.* p. 309, l. 7 ff.

62. Query *maitrā* in *c*?

64. For *idampratyayatā* see *Madhyamakavṛtti* (B.B. IV) p. 9, l. 8 and note thereon.

66. Despite *pariprokṣayati* in the previous verse, I do not think it safe to alter *jale*, as the procedure indicated is a natural one.

73. The whole of this passage from verse 70 to the end of the canto appears to be spoken by the Buddha, but except for this verse only the third person is used down to verse 86; I have therefore accepted G.'s emendation, though with some hesitation, as one should then read °*parikṣakeṇa* in *c* to correspond with *adhva-gena*; with the MSS's reading *tvayā* can be understood. The whole passage, however, would read much more smoothly by omitting verse 69, by reading *hanyāh* in 70 *a*, *arabhetthā* in 70 *c* and *kṣīper* in 72 *d*, and retaining the MSS's reading in 73 *a*.

76. *Aprayutair* is hardly possible in *d*; it could only mean 'unmixed' or 'carefully put on' according to which *yu* it comes from. Translate, 'Just as an intelligent and handsome youth is ashamed of unsightly and ill-arranged ornaments'.

77. *Leśato 'pi*, which Law reads too, goes with *tiṣṭheyur*. *Roṣato 'pi* looks obvious but has no connexion with the argument and makes nonsense therefore.

82. Query °*pratipakṣabhāvan naivo* in *a*?

86. *Pravivekamātram*, 'sufficient isolation'; cf. Pali *matta*.

87-91. The treatment of *r* as equal metrically to *ri* in the names *Kṛmīla* (87) and *Bhrgu* (91) is an epic licence and does not call for emendation. The names are mostly well known and to be found, for instance, in the *Therā-* and *Therīgāthā*, and I only note on those not forthcoming there. 87. *Kṛmīla* is perhaps the same as Pali *Kimbila* or is possibly the same as *Kṛmīśa*, the name of a beneficent Yakṣa in *Divy.* p. 434 (cf. for a similar confusion of *śa* and *la* the names *Apalāla* and *Apalāśa* in J. Przyluski, *La légende de l'Empereur Aśoka*, Paris 1923, p. 6.). *Dhautakin* I cannot trace, perhaps for *Dhautodhana* or *Dhārmika* (Pali *Dhammika*). 88. *Bhaddālī* appears in *Divy.* III and in tale 52 of the *Kalpanāmaṇḍitika* (Huber's *Potoli*). *Bhadrāyana* and *Saṅgrāmajit* I cannot trace. *Sujātavatsā* (?) may be the same as *Sujāta*. 89. The various *Nandas* are difficult to identify. *Mahāvaya* = *Mahānāman*. *Svāgata* appears in *SP.* p. 207, l. 4 and *Divy.* XIII. and *Sudarśana* in the Chinese version of the *Vinaya* of the *Mahāsaṅghikas* (v. J. Przyluski, *Le Concile de Rajagṛha*, p. 206). 90. It is difficult to trace so many *Pūrṇas*; *Pūrṇa Śonāparānta* appears as *Pūrṇa Śronāparānta* in *Divy.* II. 91. *Kondeya* (? *Kaundeya*) I have not traced. *Kauṇṭhila* of the MSS is evidently a mistake for the frequently mentioned *Kauṣṭhila* or *Koṣṭhila* (e.g. Rockhill, *Life of the Buddha*, p. 44, *Avadānaśataka* 99 and *SP.* p. 2, l. 5, Pali *Kottika* apparently).

92. The restoration of *d* is little more than a stopgap, but *ca* in *L* is uncertain and looks as if it might have been *vr* corrected to *ca* and the difference between *sa* and *su* is very slight. In any case it must, I think, be a four-syllable compound in the instrumental plural, of which the first member is probably *sukha*, *sakhya*, *saṁkhyā* ('reasoning power'?) or *satya*.

CANTO XVII. 5. The desiderative of *ci* is unrecorded but is made certain by the context. *Lokyena* is difficult; XVI. 31-33 shows that either *vyttena* or *śilena* is called for and *lokyena* must correspond to them. I take it to be equivalent therefore to *lokyena vyttena*, corresponding to *mārgapravekeṇa laukikena* in verse 17 below, which refers to the first and lowest stage of preparation, that is, obviously to *śila*.

7. Cf. *atāpi prahitatmā* common in the *Mhv.* and the similar Pali cliché. Possibly *paryāvilāṃ* in *c*.

8. *Paryavasthāna* appears several times in the *Avadānaśataka*, *Sikṣ.* and *Divy.* in the meaning not so much of 'wrath' as of 'contrariety', 'opposition'. Its implication is of a change of state of feelings or ideas, usually for the worse, as in *paryavasthāpayitum* in *Kauṭ.* A. VIII. 2, 17.

21. Translate, 'Since the universe has no motive force of its own and is not self-dependent, since there is no one being who exercises paramountcy over actions and since the various forms of existence arise from dependence on various causes (i. e. under the law of dependent generation), therefore he understood the world to be devoid of absolute reality'.

24. Cf. *Mhv.* III, p. 120, l. 14, *samyakpradhānā caturo me āsvā*.

25. For the four *viparyāsa*s (Pali *vipallāsa* and *vipariyesa*) see Oltremare, *Théosophie Bouddhique* (Paris 1923), pp. 201 and 217.

26. In *c* *Āśvaghōṣa* is apparently using *tathā* as an adjective as in Pali.

34. For *kāyasākṣin* cf. Pali *kāyasakkhin*, 'who has realized the final truth about the body'.

35. The reading in *c* is difficult; it is evidently parallel to *a* and *b* in form and *bhaktvā* is the best word palaeographically, otherwise *kṛtvā* would do.

37. Query *āryadharmyam* in *d*?

40. The three *viśamas* again.

45. G.'s emendation in *d* is shown to be right by 48 *a*.

48. *Cittamauna* seems to be the equivalent of Pali *manomoneyya*.

51. L clearly had *maitryā*; 'he called it the Śubhakarṣṇa stage, because it is supreme in *maitrī*'.

52. For *ābhoga* cf. Pali *ābhoga*, *Mhv.* II, p. 358, l. 7 and p. 360, l. 9 where *ābhogaṃ kṛtvāna* = *matin kṛtvā* and *Śikṣ.* p. 12, l. 1 and p. 270, l. 19 and *LS.* p. 43, l. 9 and p. 181, l. 1. The precise sense seems to be 'effort' or 'movement of the mind'.

55. For *pārisuddhi* cf. Pali and *Lal.* V. ch. XI. p. 129, l. 10, *upekṣāsmṛtipariśuddhaṃ caturthaṃ dhyānaṃ*.

56. *Mitraṃ* masculine is impossible. For *maitra* see II. 18 and note.

57. The repetition of *uttamabandhanāni* in *c* and *d* is suspicious, perhaps to be translated as 'hindrances to the highest good' and 'the final fetters'.

60. The explanation of the numerical allusions is uncertain; it would be possible to take one as *citta*, two as the pair of birth and death and the pair of

abhidhyā and *daurmanasya* (XIII. 45), three as the three *viśamas*, the three *kāmas* (XV. 32) and the three *bhavas* (XVIII. 18), and five as the five *skandhas* (XVIII. 15).

CANTO XVIII. 2. G. holds *sukham* to be employed here in the construction usual to *śakya*, *yukta* &c.; see Speyer, *Sanskrit Syntax* §§ 388, 389.

3. C's restoration of *b* does not do, because *so* is not required here and makes nonsense; *uttamān* is also weak, Aśvaghoṣa never using epithets merely to fill up the line. *Idyām* is an unrecorded form; possibly *īdām* given in the Indian lexx.

4. The meaning is that devotion arising from love or wealth has its roots only in that source and therefore lasts only as long as the source does, whereas devotion due to following the Law &c.

8. L has *sudeśika* here and *sudaiśika* in verse 50 below. As there is apparently no adjective *kathamkatha* but only a substantive *kathamkathā* and an adjective *akathamkatha*, I have with much hesitation adopted P's reading in *a*.

10. *Prabhūto*, as G. points out, is misleading; but both it and *prasūto* give an unsuitable sense and the MSS point to the reading adopted in the text.

11. *Uttamavatsavarṇaḥ* in *d* is difficult and I doubt if G.'s emendation improves matters. B. C. Law takes it to mean 'an excellent calf' but in that case what is the point of 'excellent'? Every word in Aśvaghoṣa has its point and moreover can one neglect *varṇaḥ*? No doubt a nominative meaning 'calf' would round off the simile; but, as it stands, one can only translate, 'I, resembling a calf of the Excellent One (?), having drunk your speech, as out of thirst I would drink from a cow, am satisfied'. Or *uttama* might be taken separately as a vocative. *Vyañjana* probably means 'clearness of expression', as in *SP.* p. 17, l. 12, *dharmaṁ . . . suvyañjanaṁ* and *Śikṣ.* p. 60, l. 18.

16. P's reading in *a* is evidently a mere guess to fill up the gap in L. On the assumption that the omission was due to the letter *yaṁ* recurring twice, the word to be supplied must be *vyayaṁ* or *kṣayaṁ*.

17. The text of *c* is very suspicious but difficult to amend to any purpose.

19. *Aniśrita*, 'not dependent', 'emancipated', cf. *Mhv.* I, p. 167, l. 11 and note p. 456, *SP.* III. 102 and p. 276, l. 7, *Śikṣ.* p. 30, l. 15, p. 126, l. 11, p. 264, l. 12 &c. and Pali *anissita*.

24. *Garbhāśayā* is so regular a phrase that I have not dared to keep the MSS's interesting *garbhāśaryām* with *śaryā* in the sense of 'night' and a possible pun of 'moonless' in *asaumyām*.

27. This image is employed in a similar context in *SP.* p. 463, l. 4 and the *Sutrālaṅkāra*, p. 63 and p. 82 (v. Huber's note); and cf. also *ib.*, pp. 180 and 181 (*Kaṭpanāmaṇḍitikā* p. 156, l. 13). For *kṣaṇasaṁnipāta* see V. 49 note.

28. For Speyer's amendment in *b* cf. *saṅgrāmaśirṣa* in *Mhv.* II, p. 63, l. 3.

31. In *Rām.* III. 35, 22 and 54, 24 *dīś* with *vyapa* is used of warriors' announcing their lineage before engaging in battle.

36. There is no need to amend. *Tathaiva*, 'similarly', refers to the previous verse ; just as *buddhi* does not follow from learning, unless a *buddhi* for the highest good is developed, 'so a man, although his eyes are closed, may be the only one to have sight among men, although their eyes are open ; for &c.'

41. *Phalastha* would seem much more suitable if applied to Nanda in the circumstances.

43. *Āśraya*, 'body', i.e. Nanda no longer suffers from the delusions regarding his strength, beauty and youth dealt with in Canto IX. B. C. Law takes the MSS's *āśraman* as meaning the state of being a *grhastha* which is forced. *Aham hi* would perhaps be a better emendation in *a*.

47. This verse shows that the doctrine of the Buddha being in a perpetual state of trance was already current ; cf. *LS*. p. 240, l. 4. Query *muneḥ* in *c*?

57. *Apy atho* does not seem happy at the end of *b* ; possibly *avyathaḥ*.

64. *Upakara* is not met with elsewhere nor is there any obvious amendment of it, so that its exact sense is uncertain. H. translates *d*, 'wie aus Metallstaub das (darin) enthaltene wertvolle Gold'.

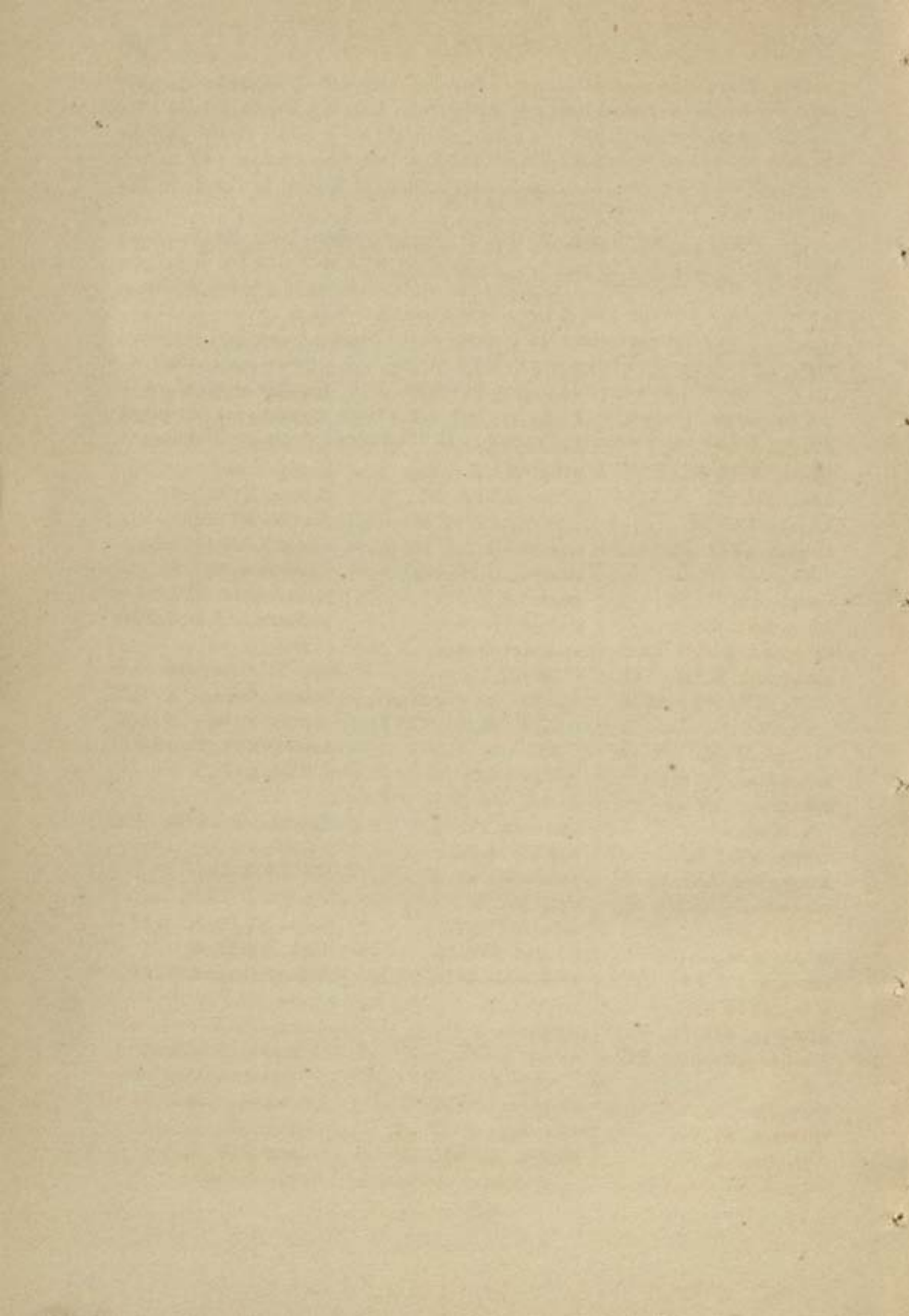

INDEX

[N.B.—The colon is used in the index to separate different meanings of the same word or different persons of the same name.]

- aka, XIV. 48.
 akathamkatha, II. 32 ;
 III. 39 ; XVII. 27.
 akuśāla, XV. 19 ff. ;
 XVI. 72, 77 ; XVII. 9.
 Akṣamālā, VII. 28.
 aghrṇa, VIII. 53.
 Agni, VII. 27.
 Āṅgada, VII. 33.
 Āṅgiras, VII. 31 and
 33 note.
 acakṣuṣa, XVI. 76.
 Ajita, XVI. 89.
 adhigama, XVIII. 53.
 adhyātma, V. 24 ; XI.
 34 ; XVI. 73 ; XVII.
 46, 47.
 Anaṅga, II. 59 ; VII. 40.
 anāgāmin, XVII. 41.
 anātmaka, XVIII. 15 ;
 v. nirātmaka.
 anīṇja, XVII. 52.
 Aniruddha, XVI. 87.
 anurodha, XIII. 48 ;
 XVII. 67.
 anuvyañjana, XIII. 41.
 anuśaya, IX. 51 ; XIV.
 5 ; XVII. 58.
 Antideva, VII. 51.
 Andha (or Andhra), VII.
 51.
 apariniṣpanna, XV. 11.
 apavarga, XI. 55.
 Abjaśatru, X. 53.
 abhijñā, XV. 69 ; XVI. 1.
 abhidhyā, XIII. 45, 46.
 abhihāra, V. 20.
 amrjā, V. 27.
 Ambariṣa, VII. 51.
 Arāḍa, III. 3.
 Arjuna, IX. 17.
 Arhat (of Buddha) IV.
 29 ; XVIII. 61 : (an
 arhat) XVIII. 51.
 arhattva, XVII. 56, 61.
 alasāya, X. 15 note.
 avasāṅga, V. 5.
 aśakya, II. 45.
 aśubha (nimitta), XVI.
 60, 61.
 aśubhā (sc. bhāvanā),
 XVI. 61, 63 ; XVII.
 38.
 Aśvajit, XVI. 88.
 Aśvin, VII. 26.
 asavarṇa, IV. 37.
 Asita, VII. 32.
 Asura, XI. 47, 48.
 asti, XII. 10.
 asva, XVII. 16.
 Ahalyā, VII. 25.
 ahr̥lekha, XIII. 25, 26.
 Āṅgirasa, I. 4.
 ājva, XIII. 13, 17
 (pr̥thak), 18 ; XVI. 31.
 ātaptabuddhi, XVII. 7.
 ātmadr̥ṣṭi, XVII. 27.
 ātman, XVIII. 14 ; v.
 anātmaka, nirātmaka.
 ādarsana, VI. 18.
 Āditya, I. 61.
 āna, XV. 64.
 Ānanda, V. 34 ; XI. 8,
 22 ; XII. 1 ; v. Vaide-
 hamuni.
 ānarta, I. 54.
 abhoga, XVII. 52.
 Āmbika (?), X. 9.
 āyata, X. 25 and note.
 alayārāma, XII. 22.
 alokasamjñā, XIV. 33.
 āvartaka, XI. 61 ; XII.
 14.
 āśu, VI. 9 and note.
 āśraya (body), XVIII.
 43 : sattva +, VI. 45.
 āsrava, XVI. 35, 46, 47 ;
 XVIII. 49.
 Ikṣvāku, I. 18, 24 ; VI.
 39.
 iñj, XVII. 52.
 iñjakatva, XVII. 53.
 iñjita, XI. 22 ; XVIII. 17.
 idyā, XVIII. 3.
 idampratyayata, XVI.
 64.
 Indra, XI. 48 ; v. Daśa-
 śatalocana, Puruhūta,
 Maghavat, Vajradhara,
 Vāsava, Śakra, Sarin-
 krandana.
 indhas, XIV. 7.
 Ilivila, XI. 45.

īśvara, XVI. 17; XVII.
21.

Ugratapas, VII. 45.

Udraka, III. 3; v. Udraka.

Uttara, XVI. 87.

uttāna, XIII. 11, 12.

Udraka, XI. 56 note.

uddhava, VII. 48; XIII.
38; XVI. 54, 57.

upakara, XVIII. 64.

upadhi, III. 14.

upaniṣad, XIII. 22 ff.

Upasena, XVI. 87.

upastambha, XIV. 15.

upekṣā, XVI. 58; XVII.
54, 55.

Upendra, XI. 49.

Urvaśī, VII. 38; VII.
42.

Rṣyaśṛṅga, VII. 34.

ekaghana, X. 22.

Aiḍa, VII. 38.

Airāvata, II. 50.

auddhatya, XI. 20.

Aurva, I. 25 note.

Kaṁsa, IX. 18.

Kakanda, I. 58.

Kapva, I. 26.

kathamkathābhava,
XVIII. 8; v. akathān-
katha.

Kandarpa, IV. 8; VII.
36.

Kapīñjalāda, VII. 28.

Kapila, I. 1, 22, 57, 58.

Kapilavāstu, I. 57; III.
1, 17.

Kapphina, XVI. 90.

karman, III. 36; X. 32;

XI. 46, 60; XV. 31;

XVII. 19: (daśavidha)

III. 37: (saptāṅga)

XIII. 13.

Kakṣīvat, I. 1.

Katyāyana, XVI. 87.

Kāpya, XVI. 91.

Kāma, XIII. 36; v. A-

naṅga, Abjaśatru, Kan-

darpa, Cittodbhava,

Puspaketu, Madana.

kāma, II. 60; XI. 30 ff.;

XV. 2 ff.; XVII. 37,

42, 43: (tri+) XV. 23.

kāmadhātu, XVII. 41.

kāyasākṣin, XVII. 34.

Kārtavīrya, IX. 17.

kārsaka, XI. 27; XII.
35.

Kala, XVI. 17.

Kalī, VII. 29, 44.

Kāvya, I. 4.

Kāśī, III. 15; VII. 30.

Kāśyapa, I. 2; VII. 32:

(the sun) I. 2: (Auru-

vilva) XVI. 90: (Ma-

hāmahā°) XVI. 90.

Kimāma, VII. 45 note.

Kimnara, I. 48; VIII.

12.

Kimnari, VI. 35; X. 13.

Kimpuruṣa, IV. 10.

Kirāta, X. 12.

Kuṇṭhadhāna, XVI. 91.

Kumudvatī, VIII. 44.

Kuru, III. 42; VIII. 45;

IX. 20.

Kuśa, v. Maithileya.

kuśala, XV. 19; XVII.

10.

Kuśamba, I. 58.

kuhanā, XIII. 14.

Kṛtayuga, III. 41.

Kṛmīla, XVI. 87.

Kṛṣṇa, v. Vāsubhadra,
Hari.

kṛp, vi, cs., XV. 17.

Keśin, v. Turāṅgarāja.

Kondeya, XVI. 91.

Kauṇḍina, III. 13.

Kauṇḍinya, XVI. 87.

Kautsa, I. 22.

Kauṣṭhila, XVI. 91.

kleśa, V. 15; XIV. 52;

XV. 68; XVI. 21, 29,

34 ff.; XVII. 1, 17 ff.;

XVIII. 29; v. sam-

kleśa.

kṣaṇasamnipāta, V. 49;

XVIII. 27.

kṣudramṛga, I. 13.

Kṣemā, XVI. 89.

khila (cetaḥ°), XVII. 26.

khelagāmin, X. 10; XII.

11.

Gaṅgā, VII. 40, 41; VII.

41.

Gada, IX. 24.

Ganeśa, v. Āmbika.

Gandharva, VII. 10.

Gaya, III. 15.

Gavāmpati, XVI. 91.

Gadhija, VII. 35.

Gārgya, I. 23.

Girivraja, I. 42; III. 15.

gotra, I. 22.

Godatta, XVI. 88.

Gautama (Ugratapas)

VIII. 45: (Kapila) I.

1, 22, 25: (Kakṣīvat)

I. 1: (gotra) I. 22, 23:

(Buddha) III. 15; X.

58.

ghṛṇa, II. 64 (?); XIII.

52 note; XVII. 35;

v. aghrṇa, saghrṇa.
ghrṇāya, XIII. 52.
Ghṛtaci, VII. 35.

cakṣus, XVII. 13, 32;
XVIII. 36.

catur, (jyotiṣa, &c.) XIII.
14: (dhyāna) XVI. 1:
(viparyāsa) XVII. 25:
(satya) III. 12; XVI.
3, 5; XVII. 27, 29:
(smṛtyupasthāna)
XVII. 25.

Cāraṇa, X. 6.

cikīṣu, XVII. 5.

cikura, IV. 21.

Cittodbhava, VII. 42.

Cunda, XVI. 91.

Caṣṭraratha, II. 53; XI.
50.

chātodara, IV. 41.

Janamejaya, VII. 44.

Jaras, IX. 18.

Jahnu, VII. 40.

jṛmbh, VII. 3.

jñāna, XIII. 22-23;
XVI. 32; XVII. 5.

jyotiṣa, XII. 14.

tatha, XVII. 26.

Tathagata, III. 20: IV.
24 &c.

tamas, III. 16; VIII. 5;
IX. 3; X. 58; XIV.
31; XVI. 18; XVIII.
52: (sorrow), VI. 32;
VII. 12.

Tālajaṅgha, VII. 39; v.
Haihaya.

Tiṣya, XVI. 87: XVI.
90.

Turaṅgarāja (Keśin), IX.
18.

Tuṣita, II. 48, 55.

tri, (kāma) XV. 23:
(kala) XII. 10: (bhava)
XVIII. 18: (mulāny
aśubhasya) XVII. 40:
(vimokṣāyatana)
XVII. 40.

triparivarta (of dharma-
cakra), III. 13.

daśa, (karman) III. 37.

Daśabala, IV. 46.

Daśasatalocana, I. 61.

Diti, IX. 19.

Dilipa, VII. 32.

dī (kṣaye), II. 18, 34.

Dīrghatapas (or -tamas),
I. 4.

duḥkha, XVI. 3-42;
XVII. 25, 49-55.

durgati, XVII. 35.

durhara, XI. 12.

duṣ, pra +, XIII. 52.

dr̥ṣṭadharman, XVII. 27.

doṣa, XVI. *passim*: (for
dveṣa?) XVI. 22:
doṣato gā, VI. 22.

daurmanasya, XIII. 45,
47.

Dauṣmanti, I. 36.

Dramiḍa (?), VI. 49.

dvādaśāniyatavikalpa (of
dharmacakra), III. 13.

dveṣa, XVI. 61, 62;
XVII. 39.

Dvaipāyana, VII. 29, 30.

dharma, XII. 31; XIII.
6; XVII. 15, 42, 44;
XVIII. 19.

dharmacakra, III. 13.

dhātu, IX. 12, 13; XIII.

42; XVI. 47, 48;
XVIII. 14: (kāma +)
XVII. 41.

Dhautakin, XVI. 87.

dhyāna, XVI. 1; XVII.
42-56; XVIII. 47.

Nanda, II. 57, 63; IV.
1, 4 &c.: XVI. 87:
XVI. 90.

Nandaka, XVI. 89.

Nandamāta, XVI. 89.

Nandana, IV. 6; XI. 1.

nandī, XVI. 44, 45.

nam, ati +, es., XIV. 20,
32.

Namuci, IX. 19.

Naradamyasārathi,
XVIII. 51.

Nalakūvara, VI. 49 note.

Nahuṣa, XI. 44.

nāndī, IV. 6, 8; V. 6.

nāma, IV. 15, 17.

nāmarūpa, XVI. 16, 44,
46.

nikriyā, II. 43.

nideśa (niveśa?), XIII.
27.

nimitta, I. 32; XIII. 41:
XVI. 53-78; XVII. 10.

nirātmaka, XVI. 47;
XVII. 16, 21; XVIII.
16.

nirodha, XVI. 26.

nirmokṣa, V. 15; VIII.
62; XVIII. 62.

nirvāṇa, XVII. 41.

nirvṛta, XVII. 65.

nirvṛti, XVI. 29.

nirveda, XVI. 44.

nivartaka, XVI. 42.

nivartana, XVI. 68.

nivṛtti, XII. 22; XVI.
42.

- nispranaya, IV. 25.
 nihsarapa, XVI. 4;
 XVII. 15.
 naiṣkramya, XI. 2; XII.
 21.
 pañca, (abhiññā) XVI. 1:
 (āryabala) XVII. 26:
 (indriya) XIII. 35:
 (cetaḥkhila) XVII. 26:
 (doṣa) XIII. 14: (sain-
 yojana) XVII. 57:
 (skandha) XVIII. 15.
 pattraṅguli, IV. 16.
 Paraśurāma, v. Bhār-
 gava.
 Parāśara, VII. 29.
 parikalpa, XIII. 49 ff;
 XV. 11; XVII. 38.
 parigraha, XVI. 31, 33.
 paryavasthāna, XVII. 8.
 Pāṇḍu, VII. 45.
 Pātala, XI. 47.
 Pāripātra (or Pāriyātra),
 II. 62.
 pārisuddhi, XVII. 55.
 pitṛ, (the Manes) X. 10:
 (= Pretas) XI. 40, 62.
 Pilindavatsa, XVI. 87.
 puṭa (hoof), IX. 17.
 Puruḥūta, I. 59.
 Puṣpaketu, VII. 2.
 Pūru, III. 42.
 Pūrṇa, XVI. 90: XVI.
 90.
 Pūrṇa Śonāparānta,
 XVI. 90.
 Pūrṇaka, XVI. 90.
 prthag, (ājīva) XIII. 17:
 (°jana) XVIII. 51.
 prakṛti, XVI. 17.
 pragrahaka, XVI. 53, 56.
 prajñā, V. 24, 30; XIV.
 51; XVI. 30, 36;
 XVII. 57; XVIII.
 36.
 pratigarvita, VII. 5.
 pratigha, XIII. 47;
 XVII. 37.
 Pratipa, VII. 41.
 prativēdha, XVI. 6.
 pratitya, X. 50; XVII.
 21, 31.
 pratyakṣa, I. 14 note;
 XVII. 28.
 pratyakṣin, I. 14.
 pratyaya, V. 16-18,
 XVII. 15.
 pratyavamarśa, XII. 19.
 pradhāna, XVII. 24.
 Pramadvarā, XII. 37.
 pravartaka, XVI. 4.
 pravṛtti, XVI. 10, 17, 18;
 38, 42; XVII. 20, 31.
 praveraya, XVIII. 20.
 praśama, XVI. 4, 30, 53,
 54, 62, 67.
 praśrabdhi, XIII. 24.
 prahitātman, XVII. 7.
 prāg eva, II. 24.
 prāmodya, XIII. 25:
 a+, XII. 2.
 priti, III. 25; XIII. 24,
 25; XIV. 27, 52;
 XVII. 30, 42, 47-50.
 phalastha, VI. 43;
 XVIII. 41.
 Bala, X. 8.
 bala (ārya°), XVII. 26.
 Balarāma, v. Bala,
 Rāma, Saunandakin.
 Buddha, IV. 27, 42; V.
 3, &c.
 Budha, VII. 38.
 Brhadrathā, VIII. 44.
 Brhaspati, v. Āngirasa.
 Bodhisattva, II. 48.
 bodhyaṅga, XVII. 24, 58.
 brahmacarya, XI. 4, 13,
 25; XIII. 20.
 Brahman (masc.), VII.
 31.
 brahman (neut.), I. 15;
 II. 12, 35.
 bhakti, IV. 29; V. 1, 5;
 XV. 21; XVIII. 4.
 Bhagavat, IV. 30; V. 8,
 &c.
 Bhaddali, XVI. 88.
 Bhadrājīta, XVI. 88.
 Bhadrāyana, XVI. 88.
 Bharata, I. 26; v. Daṣ-
 manti.
 bhava, III. 38; XVI. 6;
 XVII. 19; XVIII. 18,
 48.
 bhas, II. 39 and note.
 Bhāmini, IV. 3.
 Bhārgava, (Aurva) I. 25:
 (Paraśurāma) IX. 17.
 bhāvanā, XV. 5; XVI.
 5; XVII. 57; v. aśu-
 bhā, maitrā.
 Bhīmaka, VII. 43.
 Bhūridyumna, XI. 46.
 Bhṛgu, XVI. 91.
 bhaikṣaka, XIII. 58.
 Makanda, I. 58.
 Maghavat, VII. 25.
 mad, vi+, IX. 30.
 Madana, VII. 45.
 Madhu, II. 59; VII. 23.
 Madhyadeśa, II. 62.
 Manu, III. 41; v. Vai-
 vasyata.
 mantu, XIII. 7.
 Mandara, I. 48.
 Mandākinī, XI. 50.

- Marut, I. 62; II. 54.
 mahābhūta, XV. 56.
 Mahāvaya, XVI. 89.
 mātra, XVI. 86 note.
 Mādri, VII. 45.
 māna, IV. 46; XIV. 6;
 XVIII. 3, 6, 42.
 Mānini, IV. 3.
 Mādhātṛ, XI. 43.
 Mayā, II. 49.
 Māra, III. 7, 8; XVIII.
 28.
 mārga, XVI. 4, 30 ff.;
 XVII. 17, 24, 34.
 Māsīṣa, II. 14.
 mī, upa +, IX. 8.
 mīnaripu (Śūrpaka),
 VIII. 44.
 Meghika, XVI. 89.
 Menakā, VII. 39.
 Meru, XII. 29.
 maitra, II. 18; XVII.
 56.
 maitrā, VIII. 1: (sc.
 bhāvanā) XVI. 59, 63.
 maitrī, XV. 13, 17;
 XVI. 62; XVII. 34,
 39, 51; XVIII. 11.
 Maithileya (Kūśa and
 Lava), I. 26.
 Maināka, XII. 40.
 mokṣa, IV. 3; VI. 40;
 XIII. 22, 29; XVI.
 48; XVII. 5; XVIII.
 26, 63, 64; v. nir-
 mokṣa and vimokṣa.
 moṣadharman, XV. 8.
 moha, XVI. 22, 63, 64,
 84.
 Moharāja, XVI. 87.
 Maudgalyagotra, XVI.
 91.
 Yādṛcchā, XVI. 17.
 Yamunā, VII. 33.
 Yayāti, I. 59; XI. 46.
 Yaśas, XVI. 89.
 Yaśoda, XVI. 89.
 yāniya, XII. 2.
 yoktraya, IV. 17.
 yoga, V. 32; XIV. 34;
 XVI. 33, 49; XVII. 4.
 yogācāra, XIV. 19; XV.
 68.
 yogin, XIII. 29; XVI.
 1; XVII. 12.
 Raghu, III. 42.
 rajas, VIII. 5; XVI. 18,
 45; XVIII. 52.
 Rati, IV. 8.
 Rathītara, VII. 33.
 Rambhā, VI. 49; VII.
 26 (?); VII. 36.
 Radha, XVI. 87.
 rātrisattra, II. 28.
 Rāma (Balarāma), I. 23;
 VII. 51.
 Rāṣṭrapāla, XVI. 89.
 Ruru, VII. 37.
 rūpa, XIII. 42, 46, 52;
 XVI. 8, 13; XVIII.
 15.
 rūpin, XVII. 16.
 Revata, XVI. 91.
 rociṣṇu, X. 31.
 lakṣaṇa, XVI. 48.
 Lakṣmī, VI. 26, 46.
 laya, XVI. 55-57.
 layana, XVI. 26.
 Lava, v. Maithileya.
 Vajradhara, X. 18.
 Varāṇasī, III. 10.
 varjya, XIII. 15.
 Valkalin, XVI. 89.
 Vasanta, V. 20; VII. 21.
 vā (= van), II. 28.
 Vagīśa, XVI. 89.
 Vālmiki, I. 26.
 Vāṣpa, XVI. 87.
 vāsaya, II. 37; IV. 26.
 Vāsava, IX. 19.
 Vāsubhadra, I. 23.
 vikalpa, XIV. 9.
 vikṣepa (a +), XV. 22.
 vitarka, XV. *passim*;
 XVI. 68 ff.; XVII. 42-
 47.
 Vidhi, XVI. 17.
 vinaya, III. 11, 26, 40.
 Vināyaka, III. 26; V.
 50; XIII. 3; XVII.
 70.
 viparyāsa, XVII. 25.
 vibhava, III. 40.
 Vimāla, XVI. 87.
 vimokṣa, V. 17; IX. 49;
 XV. 67; XVII. 1, 12,
 13.
 vimokṣāyatana, XVII.
 40.
 virasa, XI. 2.
 virodha, XIII. 48;
 XVII. 67.
 vilakṣaṇa, XI. 60.
 viveka, XIV. 46; XVII.
 42; XVIII. 42.
 Viśvāmitra, v. Gādhija.
 Viśvāvasu, VII. 39.
 viṣakta, XVI. 76.
 viṣama, III. 40.
 vi, II. 28.
 vṛtra, XVI. 47, 93 ff.
 Vupālin, XVI. 89.
 Vṛṣṇi, VIII. 45; IX. 24
 note.
 vedi, IV. 18.
 vep, X. 39.
 Vaidehamuni, V. 35, 36,
 51.

vairāgya, XIII. 22 ;
XVI. 24.
Vaivasvata, VII. 27.
Vaiśramaṇa, IV. 2.
Vodhyu, X. 56.
vyañjana, XVIII. 11.
vyadh, prati +, XVI. 5.
vyavadāna, V. 16.
vyāpāda, XV. 12-17 ;
XVI. 61-62 ; XVII.
39.
Vyāsa, v. Dvaipāyana.

śakya, II. 45 ; X. 60.
Śakra, IV. 2 ; XI. 43.
Śantanu, VII. 41, 44 ;
X. 56.
śama, V. 22, 34 ; XIV.
50 ; XVI. 33, 54, 55 ;
XVII. 5, 9, 13.
Śambara, VIII. 45.
śaryā, XVIII. 24 note.
Śakuntala, I. 26.
Śakya, I. 24 ; III. 28 ;
V. 1 ; VI. 40.
Śakyarāja (Śuddho-
dhana), II. 45, 62.
Śantā, VII. 34.
śamika, XVIII. 44, 64.
Śamba, IX. 24 note.
Śaradvatīputra, XVI. 91.
Sāstr (Buddha), VII. 1 ;
XVII. 62, 65 ; XVIII.
6, 61.
śiñjirika, X. 29.
Śibi, XI. 42.
śīla, XIII. 19 ff. ; XVI.
30-34.
Suddhāvāsa, II. 55.
Śuddhodhana, II. 2 ;
XVIII. 31 ; v. Śakya-
rāja.
Śubhaktana, XVII. 51.
śūnya, XVII. 17, 20.

śūnyacetas, I. 38.
Śūrpaka, VIII. 44 note.
Śaivala, XVI. 91.
Śona Koṭikarṇa, XVI.
88.
Śonāparānta (Purṇa),
XVI. 90.
śraddhā, V. 24 ; XII.
36 ff.
Śrīghana (Buddha),
XVIII. 49.
Śroṇa, XVI. 88.

ṣaṭ, (indriya) IX. 23 :
(karman) I. 44 : (dhātu)
XVI. 48.

saṁyojana, XVII. 57.
saṁvara, XIII. 54 ;
XIV. 1.
saṁvid, XIII. 22 :
(toṣana) XIII. 39.
saṁvinna (?), V. 37.
saṁvega, XII. 4 ff.
saṁveda, XIII. 22.
saṁskāra, XVII. 20.
Sagara, I. 25.
saghrṇa, VIII. 52 ; XV.
15.
saṁkalpa, XI. 22 ; XII.
5 ; XIII. 35.
Saṁkrandana, I. 62.
saṁkleśa, V. 17.
Saṁgrāmajit, XVI. 88.
sacet, IV. 35 ; XV. 3 ;
XVI. 70.
saṁjñā, XIV. 21, 33 ;
XVI. 41 ; XVII. 7.
satya, XVI. 3 ff. ; XVII.
27, 29 ; v. III. 11-12.
sapta, (karman) XIII.
13 : (cittānuśaya)
XVII. 58 : (bodhyañ-
ga) XVII. 58.

samādhi XIII. 23 ; XVI.
33, 35 ; XVII. 47.
samucchraya, IX. 10, 11 ;
XVI. 8.
sampragraha, XVI. 67.
Sambuddha, XIII. 2.
sambodhi, XVIII. 46.
sambhāra, XVII. 15.
sammoha, XVI. 63.
samyak, XVI. 31-33 ;
XVII. 24.
Sarapya, VII. 26.
Sarasvatī, VII. 31.
Sarpadāsa, XVI. 88.
Sarvārthasiddha, II. 63.
Sañkṛti, VII. 51.
sāmagrya, XVII. 20.
Sāmya, IX. 24.
Sārāṇa, IX. 24.
Sārasvata, VII. 31.
Siddha, X. 6.
sukha, XI. 33 ; XIII.
23-24 ; XVII. 42-55.
Sugata, III. 21 ; IV. 28
&c.
Sujātavatsā, XVI. 88.
Sudarśana, XVI. 89.
Sunetra, XI. 57 note.
Sundarī, IV. 3 &c. ; VI.
1 &c. ; VII. 8 ; VIII.
51.
Subāhu, XVI. 91.
Subhūti, XVI. 88.
Sūrya, VII. 26.
Senajit, VIII. 44.
Senāka, VII. 43.
Senāpati, VII. 43.
Somavarman, VII. 42.
Saunandakin, VII. 42.
Skanda, VII. 43 note.
skandha, XVIII. 15.
skambh, vi +, cs., XVI.
35.
Sthulāśīras, VII. 36.

- | | | |
|---|---|--|
| <p>spandita, XVII. 53.
 smṛti, XIII. 30, 37;
 XIV. 35-45; XVI.
 33; XVII. 55.
 smṛtyupasthāna, XVII.
 25.
 srotas, III. 39.
 Svabhāva, XVI. 17.</p> | <p>svarga, X. <i>passim</i>; XI.
 <i>passim</i>.
 Svāgata, XVI. 89.
 Svāhā, VII. 25.
 Hari, IX. 18.
 Himagiri, I. 43.
 Himavat, I. 5, 37; II.</p> | <p>62; X. 5, 11; XV. 28.
 Hiranyaretas, VII. 25.
 hṛllekha, XIII. 25 note.
 hetu, V. 16, 17; X. 61;
 XII. 3, 31; XVI. 4;
 XVII. 18, 31.
 Haihaya, VIII. 45.
 hri, X. 2; XVI. 38.</p> |
|---|---|--|

PRINTED IN ENGLAND AT THE UNIVERSITY PRESS, OXFORD
BY JOHN JOHNSON PRINTER TO THE UNIVERSITY



95-
N 18/2176

"A book that is shut is but a block"

CENTRAL ARCHAEOLOGICAL LIBRARY

GOVT. OF INDIA
Department of Archaeology
NEW DELHI.

Please help us to keep the book
clean and moving.
