

GOVERNMENT OF INDIA
ARCHÆOLOGICAL SURVEY OF INDIA

CENTRAL
ARCHÆOLOGICAL
LIBRARY

ACCESSION NO. 27174

CALL No. Sa2V22/Kap/Rag



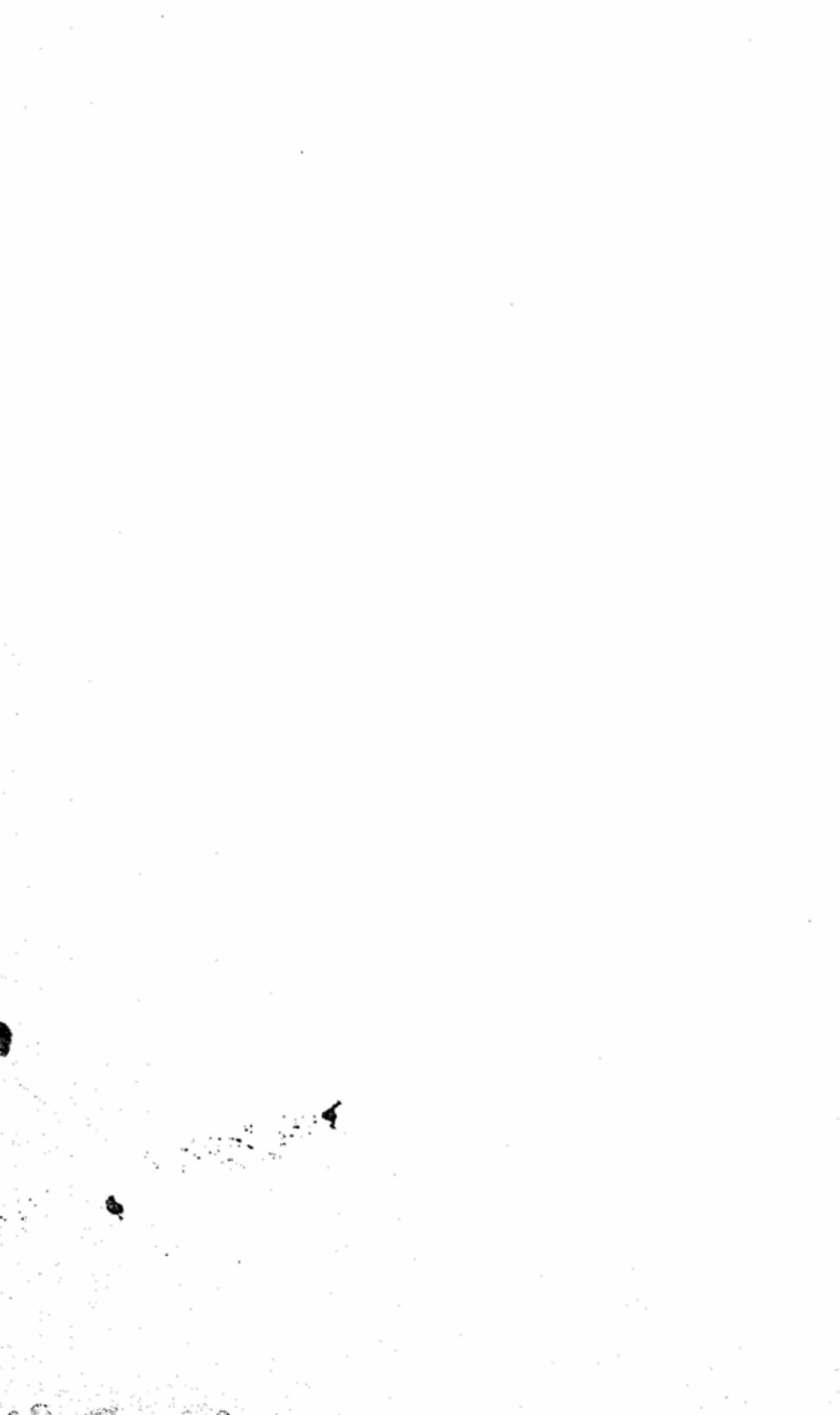

कृष्णयजुर्वेदीया
कपिष्ठलकठसंहिता



MEHAR CHAND LACHHMAN DAS
Sanskrit and Prakrit Series

VOLUME ONE

Published by

MEHAR CHAND LACHHMAN DAS

Sanskrit Book Depot,

Said Mitha Bazar, Lahore.

(INDIA)

KAPIṢṬHALA-KAṬHA-SAMHITĀ

A TEXT OF THE BLACK YAJURVEDA

87174

CRITICALLY EDITED
FOR THE FIRST TIME
BY

RAGHU VIRĀ, M. A., PH. D., D. LITT. ET PHIL.

Professor of Sanskrit, S. D. College,

LAHORE.



~~32931~~
174/30

~~2931~~

Sa 2V22

Kap / Rag



First edition

October, 1932

150 Copies

CENTRAL ARCHAEOLOGICAL
LIBRARY NEW DELHI

Acc. No. 27174

Date. 15-7-57

Call No. Ser. 2. V. 2. 2.

Kap/Rag

Printed by

K. R. Jain at the Manohar Electric Press,

Said Mitha Bazar, Lahore.

(INDIA)

TO
THE BELOVED MEMORY .
OF MY GURU

PROFESSOR DR. W. CALAND
(1859-1932)

Mohar Chandra Chakravarty
1937-34-4-23

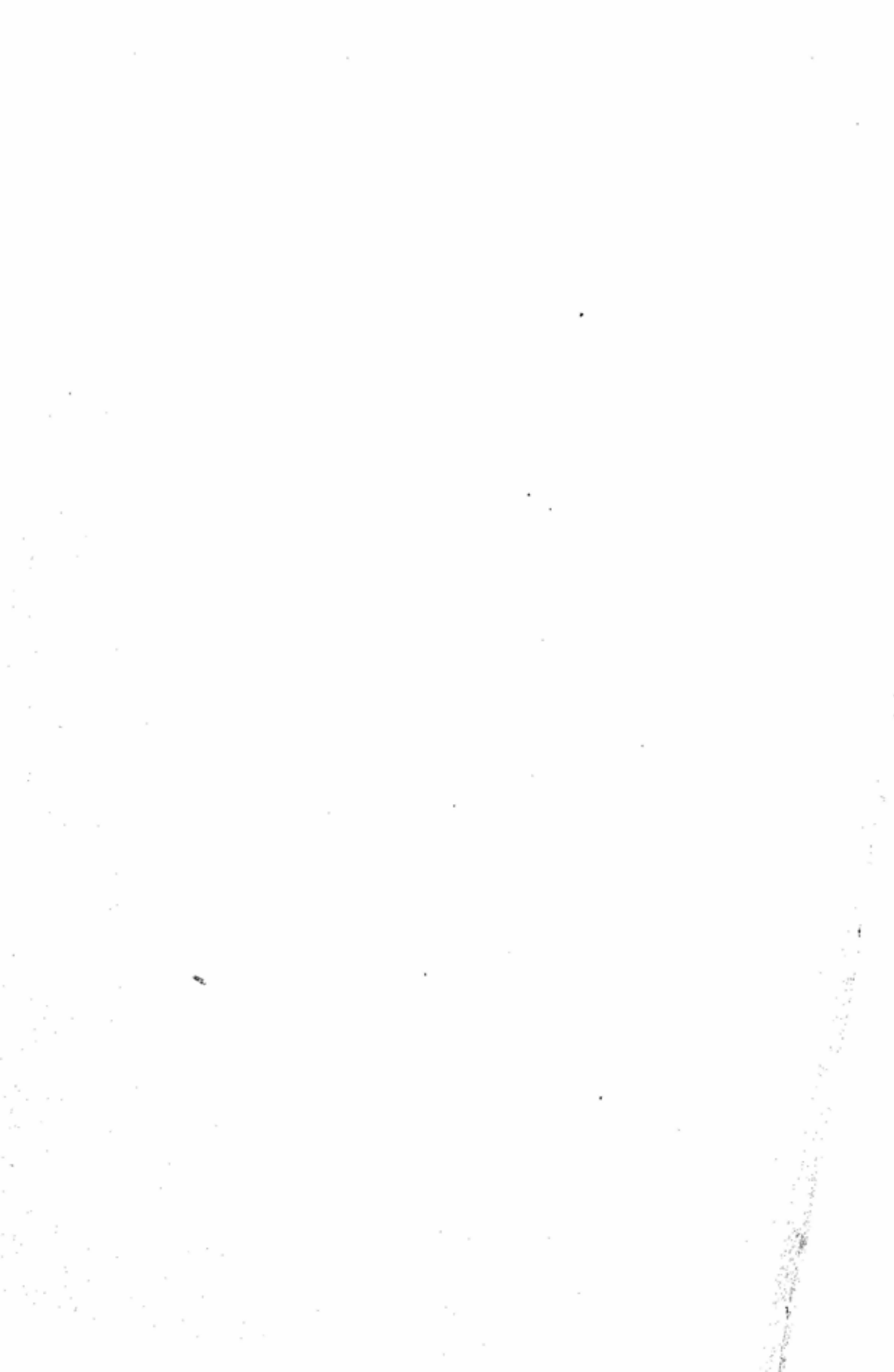

OTHER WORKS BY THE SAME AUTHOR

- Aṣṭādhyāyī-bhāṣyam, being a Sanskrit and Hindi commentary on Pāṇini's Aṣṭādhyāyī by Svāmī Dayānanda Sarasvatī, critically edited for the first time, vol. I. Vedic Press, Ajmer. 1928.
- Fragments of the Kāṭhaka-Śrautasūtra, I, Oriental College Magazine, Lahore. 1928.
- Vārāha-Gr̥hyasūtra, with short extracts from the commentaries of Gaṅgādhara and Vasiṣṭha. Punjab University Oriental Series. In press.
- The Author of the Śiva-sūtras. Journal of the Royal Asiatic Society, London. 1930.
- A Descriptive Catalogue of Hindi Books printed in the years 1918-1928. India Office, White Hall, London. In press.
- Discovery of the Lost Phonetic Sūtras of Pāṇini. Journal of the Royal Asiatic Society, London. 1931.
- Uit de Praktijk der Geweldloosheid, met uittreksels uit redevoeringen van Rabindranath Tagore en een inleiding van Henr. Roland Holst—van der Schalk. Van Loghum Slaterus, Arnhem. Holland. 1931.
- Vārāha-Śrautasūtra, critically edited in corroboration with the late Prof. Dr. W. Caland. In press.
- Chandonukramaṇī of the Maitrāyaṇī-Saṃhitā, I. Journal of the Royal Asiatic Society, London. 1932.
- Śāṅkhāyana-Śrautasūtra, Translated into English by the late Prof. Dr. W. Caland. Carefully revised and edited. In press.
- Bhāradvāja-Śrautasūtra, critically edited. In press.
-

ERRATA

In spite of the combined efforts of the editor and the publishers a few mistakes and misprints have crept in, e. g. वण (p. 6, l. 2) for वणै, सुसस्याय (p. 11, l. 13) for सुसस्यायै, KS. III (p. 28, l. 11) for KS. IV, दुवस्यत् (p. 93, l. 8) for दुवस्यत, धर्म (p. 108, l. 12) for धर्मै.

INTRODUCTION

THE KAPIṢṬHALA-KAṬHA-SAMHITA

The Caranavyūha enumerates among the Carakas—Kāṭhāḥ, Prācyā-Kāṭhāḥ, Kapiṣṭhala-Kāṭhāḥ. Of these the Kāṭhas are well-known by their Samhitā, Śrauta-Sūtra (extensively quoted specially by Yājñikadeva*), Gr̥hyasūtra and numerous other treatises. The Prācyā-Kāṭhas have long been extinct.** No references or quotations have yet been traced. The Kapiṣṭhala-Kāṭhas are known by a fragmentary ms. of the Samhitā. At the present day there are no followers of this school.

Like many other śākhās, the Kap.-Kāṭha S. derives its specific designation from the ṛṣi, who founded the śākhā. Kapiṣṭhala, as the name of a ṛṣi is known to Pāṇini VIII,3,91 and the various Pravarasūtras, and there is little doubt that the Kambistholoi† of Megasthenes (Arrian, IV, 8) are our Kapiṣṭhalas. Durga, in his commentary on Nirukta IV, 4 says of himself : ahaṃ ca kapiṣṭhalo vāsiṣṭhaḥ.

The original home of the Kapiṣṭhalas can be ascertained by tracing the origin of the name Kapiṣṭhala itself. In all probability it is derived from Kapisthala, the modern

*See my article "Fragments of the Kāṭhaka-Śrautasūtra, I" in The Oriental College Magazine Lahore, 1928.

**The Kāṭha-Sūtra (Śrauta and Gr̥hya) is known as Laugākṣi-Sūtra. There is no evidence, however, that Gāṅgi-Laugākṣi (Gotrapravarānibandha-kadamba, p. 180) was similarly connected with the Prācyā-Kāṭhas.

†For the insertion of a nasal sound in foreign words Professor R. L. Turner refers me to Lat. thesaurus (from Gk. thēsauros), Eng. messenger (from Fr. messenger), Deccan Urdu kanthā (from Skt. kathā).

Kaithal*, a small town situated 29° 48' N. and 76° 24' E., a few miles to the east of the river Sarasvatī in the region of Kurukṣetra. Local tradition ascribes its foundation to Yudhiṣṭhira. Alberuni (11th cent. A.D., India I, p. 206) refers to this town as Kavital**. Two centuries later Tīmūr describes the inhabitants as fire-worshippers, which means that fire-rituals were still practised here. The antiquity of the place is further authenticated by Varāhamihira (Bṛhat-Saṃhitā XIV, 4). The author of Kāśikā also seems to have known the town, for on Pāṇini VIII, 3, 91 he comments: gotra iti kim. kapeḥ sthalaṃ kapisthalaṃ†. The interpretation of this passage in St. Petersburg Dictionary "Standort der Affen" is wrong, for the singular kapeḥ can only mean the ṛṣi of that name (see Gotrapravarānibandhakadamba, pp. 57, 59, 60, 164, 172). For gotra names derived from the names of localities cf. Mādhyameyāḥ, Kauśāmbeyāḥ (ib. p. 32), Saindhavāyanāḥ (ib. p. 93, etc.), Kaurukṣetriḥ (ib. pp. 59, 163).

THE KAPIṢṬHALA MS.

The original ms. is preserved in the Benares Sanskrit College (10-3). It is written in Devanāgarī characters and is for the most part accented. As the authorities have never allowed its removal from the library, copies have been made at different times for the use of various scholars. Of the copies that have come to Europe, Weber's seems to have been the first. It was copied before 1880, and was used by L. von Schroeder for his edition of the Maitrāyaṇī-Saṃhitā. Each aṣṭaka is separately paged. For the edition

*Of the local word kaith (from Skt. kapittha).

**Kavital points to Kavithal, the aspiration having been omitted.

†Jinendrabuddhi, the commentator of Kāśikā, derives Kapiṣṭhala thus: kapiṣṭhalo nāmeti, sthalaṭīti sthalaḥ, pacādyac, kapir eva sthalaḥ kapiṣṭhalaḥ, upamitaṃ vyāghrādītyādinā (Pāp. II, 1, 56) samāsaḥ, vyutpat-timātram evaitat kṛtam, na tv avayavārtho vidyate, nāmaśabdaḥ sañjñāśab-datām kapiṣṭhalaśabdasya darśayitum prayuktaḥ. The derivation is evidently absurd.

of the Kāthaka-Saṃhitā L. von Schroeder used the copy of P. V. Bradke, after whose death it passed into the possession of F. Knauer. F. Kielhorn also had a copy made for himself in 1881 and later presented it to the Göttingen University Library (Skt. 2). It is beautifully written. It is divided in two parts. The first has 81 pages and comprises the first and the fourth aṣṭakas. The second has 68 pages which comprise adhyāyas 34-48. Every aṣṭaka begins with a new page. The last copy is Prof. W. Caland's copy, made in 1908. As in Weber's copy each aṣṭaka is separately paged, and like all other copies each aṣṭaka begins with salutation. It has besides, the following fly-leaf transcriptions :

(1) kapiṣṭhala-saṃhitā-prārambhaḥ. 1-8 adhyāyātmakam prathamāṣṭakam.

(2) caturthāṣṭakam. 25-32 adhyāyāḥ.

(3) pañcamāṣṭakam. 34-40 adhyāyāḥ.

(4) ṣaṣṭhāṣṭakam. 41-48 adhyāyātmakam. The ms. was mainly used by Prof. Caland for writing articles on the corrections in the Kāth. text in German Oriental Journals, e.g. Gött. gel. Anz. 1900 Nr. 9, Wien. Z.K.M. XXIII, XXVI, etc.

In addition to these transcripts which have come to Europe there exist two others in India. After a careful examination I have found that their original could not be our Benares ms. and that possibly these two transcripts come from two different sources. For the reconstruction of the text, however, they do not afford any material help. One is now in the possession of the Asiatic Society of Bengal (ms. 16.E.1). It is written on 41 leaves in Devanāgarī characters. It is slightly worm-eaten and contains only the first seven adhyāyas complete, while the eighth finishes off with the last lines of the fortieth adhyāya. The colophon reads : iti kapiṣṭhala-kāṭha-saṃhitā-yām catvāriṃśattamo dhyāyāḥ samāptaḥ...sa(m)vat 1709 varṣe mārgarāśīrya vadi ravau likhitam idaṃ pustakam vaṭṭorā

śrī 5 vīrajīsutam nārāyaṇajikena likhāpitā śrīkruṣṇārpaṇa-
budhyā śrīvārāṇasīsthitāya viduṣo pradattā. śrīr cha śrī cha
śrīḥ cha śrīḥ cha. The other transcript was recently procur-
ed for the Punjab University Library (acc. no. 2458) by the
famous mss-collector R. A. Sastry. This is only the first
13 leaves, running up to haviṣya indri II, 16 (p. 24, 1. 3).
The rest of the copy has evidently been lost. Of all these
six mss. only those of Weber and Kielhorn are accented*.

With the kind permission of Prof. Caland and of Göt-
tingen and Punjab University Libraries I was allowed to
examine their copies, while J. van Manen, the Secretary of
the Asiatic Society of Bengal, obliged me by sending
a detailed account of his ms.

CORRUPTIONS AND PECULIARITIES OF THE KAPIṢṬHALA MS.

The ms. is full of clerical mistakes and without the
help of Kāṭhaka and other Vedic texts it is not always possi-
ble to see the original readings through them. Besides
corruptions such as are common to all badly preserved works,
there are some peculiarities which deserve special mention : **

(a) Lengthening of the final syllable—

revatyām, haviṣyām, jagatyām 1, 8 for revatyam, haviṣ-
yam, jagatyam (cf. Pāṇini IV, 4, 122 revatī-jagatī-haviṣ-
yābhyaḥ praśasye); tanvām 1, 8. VIII, 9. XXX, 8. XLVII,
6. 7 for tanvam; tanvāḥ VII, 5 for tanvaḥ; punās I, 16
for punas; vīryām XXX, I for vīryam; asuryām XXX,
5 for asuryam; sarvadevatyām XXXVII, 7 for sar-

*While the Kap. was passing through the press, the authorities of
the D.A.V. College library at Lahore very kindly put at my disposal their
accented copy of the Benares ms., for which I thank them heartily.

**For working this and the following sections I used Prof.
Caland's and Göttingen University copies.

vadevatyaṃ ; enāṃ XXXVII, 7 for enaṃ.

- (b) Interchange of i, ai, yai—

rātrī III, 12. IV, 4 for rātryai ; sajūr devīḥ sajūr devī
vayonādhīḥ, vayonādhīḥ XXV, 10 for sajūr devaiḥ sajūr
devair vayonādhaiḥ, vayonādhaiḥ ; but iṣṭyai, pūrtyai
VIII, 1 for iṣṭī, pūrtī ; vibhaktyaiḥ VIII, 4 for vibhaktīḥ ;
dvaīṣaṃ XXXI, 2 for dvīṣaṃ.

Also gāyatryai XXV, 9 for gāyatrā.

- (c) i for ṛ—

dhiṣṇunā XXVIII, 5 for dhr̥ṣṇunā ; āchinatti XXX,
5 for āchr̥natti.

- (d) g for gh—

gr̥ṇe XXVIII, 1 for gh̥r̥ṇe.

- (e) -ymi for -jmi, -cmi—

sammārymi I, 10 for sammārjmi ; pr̥ṇaymi III,
4 (more than once) for pr̥ṇacmi (cf. var. lec. in MS. I,
p. 36: H. pr̥ṇaymiṃ, M 1 pr̥ṇuymi, P pr̥ṇaymīti pra-
naymi, MPaddh II S. 115. 139 pr̥ṇaymi); yunaymi XXIX,
4. XLVIII, 3 for yunajmi. Cf. PañcBr. I, 2, 1
yunaymi (twice). Sāyaṇa remarks : yakāraś chānda-
sārthaḥ. yunajmi ity evaṃ śākhāntarapāṭhaḥ. Cf. also
further ayman I, 7, 6 for ajman. yunaymi is quoted in
LātSr. ms. at Leyden.

- (f) -ṃh- for -ṅh-

aṃhāriḥ II, 7 for aṅhāriḥ. aṃhāriḥ occurs in ŚānŚr.
VI, 12, 20 as well.

- (g) Interchange of r and l—

kromno XLIV, 9 for Kāṭh. XXVIII, 9: 163, 10-11
klomno; sarirā XLVIII, 10 for Kāṭh. XXXV, 9: 57, 9
salilā; sīlaṃ XXVIII, 8 for Kāṭh. XVIII, 8: 271, 17 sīraṃ;
nimlodo V, 8 for Kāṭh. VII, 9: 71, 10 nimrado.

- (h) In sections XXXVII, 8—XLIV, 9 the verbal termination
-an has often been changed to -uṃs in front of the pro-

noun tad—āyums te, abruvums tan, akurvums tat, samabharums tena XXXVII, 8; ajighāmsu(ms. yu)ms tāni XXXVIII, 1; upāyums tāt (ter), niraghnu(ms. ghu)ms tas-mād XXXVIII, 3; ramerums tasmin XXXVIII, 6 (bis); ādums tā, abhavums te XXXIX, 4; prāyuchums tena XLI, 4; acarums te XLII, 4; āsums te XLIV, 9.

Further see L. v. Schroeder's introduction to MaitS.

SANDHI

The Kapiṣṭhala ms. presents the following variations from the Kāthaka usage* —

- (a) Final a in hiatus is occasionally lengthened—tā ṛtavaḥ IV, 6; sā ṛcchatu V, 2 (six times); imā eva V, 8 for ima eva; samvatsarā ṛcā VI, 5; lokā ṛdhyā VIII, 6; prayogā ṛṣiḥ XXX, 8; devalokā āhavanīyo XXXI, 4; upadhīyantā iti XXXI, 11; hitā ṛtūn, prajāyatā ṛtavyā XXXI, 12; avarundhā ṛbhūṇām XXXI, 16; dakṣiṇatā udañcaḥ XXXI, 17; cinutā ṛdhnoti, cīyatā ṛtavā XXXI, 18; pitṛlokā ṛdhnuṇām XXXI, 19; cinutā ṛdhnoti XXXI, 20; avarundhā ṛṣabheṇa XXXVII, 3; parājayāmahā iti, tā ṛtubhyo XXXVIII, 3; itā āhutiḥ XXXIX, 3; tā ādi-yamānāḥ XXXIX, 4; digbhyā eva XXXIX, 5; vaiśvā-narā upāvasṛjyate XL, 4; vidadhiṣyā (ms. ṣṭā) iti XLII, 3; unmucyamānā eti XLV, 4; lokā āpaḥ XLVII, 10; lokā āsan XLVIII, 8. As would be seen from these examples, the Maitrāyaṇīya rule that only the unaccented -e and -as followed by an accented initial vowel are changeable to ā, is not strictly observed in the few cases quotable from our ms.
- (b) Final au regularly changes into āv before an initial vowel. Of final e, o and ai changing into ay, av and āy there are very few instances—avarunadhāy i(ms. e)ti VI, 8; rucaḥ eṣā VII, 5; tay enaṃ VII, 8; vibhāvasav iti XXX, 3.

*See also MaitS. I, p. XXXIX.

- (c) Final *ān* preceding a vowel has sometimes been reduced to *aṁ* or *aṁ̐* against Kāth. *āṁ̐*—

amṛtaṁ *anu* I, 19; *haviṣmaṁ āvivāsaṭi*, *haviṣmaṁ astu* II, 16; *martyaṁ āviveṣa* VI, 2; *devahūtaṁ agne* XXXIV; *rudraṁ̐ īśvaro* XXXV, 5; *madhumaṁ indriyāvān* XLVIII, 9; *antaraṁ amitrān* XLVIII, 13. This usage accords with that of the *Maitrāyaṇī Saṁhitā*. But *uttarān aśīya* I, 13 for Kāth. II, 1: 8, 7 *uttrāṁ̐ aśīya*.

- (d) *ḍ* and *ḍh* between two vowels are thrice changed to *ḷ* and *ḷh*—

samūḷhaṁ II, 4; *mṛḷayanta* III, 8; *dūḷabho* V, 2.

- (e) *n* in the first or second syllable of a word is sometimes changed to *ṇ* under the influence of *r* or *ṣ* in the previous word. This change is well-known to both our *Samhitās*. The instances in which the Kap. alone has changed *n* to *ṇ* are —

madhumatīr ṇaḥ III, 1 (twice); *mākir ṇo* III, 8; *indra ṇo* III, 10; *deveṣu ṇaḥ* III, 11; *oṣadhiṣu ṇyadadhuḥ* IV, 1; *punar ṇaḥ* VIII, 2; *asurā ṇānvavāyan* XXXI, 8; *deveṣu ṇo* XXXVI, 1. XXXIX, 5; *strī ṇirvīryāṇirvīryaḥ* XLIV, 8; *prāṇyāni* XLV, 1 for *pra anyāni*.

But *sumitriyā ṇaḥ* II, 15 for Kāth. III, 8: 27, 5 *sumitra ṇaḥ*; *pari ṇo* XXVII, 6 for Kāth. XVII, 16: 258, 22 *pari ṇo*; *punaryāmni* XXXVIII, 1 for Kāth. XXIV, 8: 98, 21 *punaryāṁṇī*.

- (f) The instances, where Kap. has changed a *s* to *ṣ* after an *i* or *u* are:—*astu ṣma te* VIII, 7; *dhanuṣ ṭvaṁ* XXVII, 1; *triṣatyā* XLVII, 4 (bis); *agniṣ ṭvā* XLVII, 11. Also *antaṣ ṭe* III, 1; *sūryaṣ ṭe* XXVI, 9; *videvaṣ ṭe* XLI, 7.

But *vyastabhñā* II, 4 for Kāth. II, 10: 15, 12 *vyāṣṭabhñā*; *viṣpardhāḥ* XXVI, 5 for Kāth. XVII, 6: 250, 1 *viṣpardhāḥ*; *abhi sa* XXVIII, 5 for Kāth. XVIII, 5: 269, 18 *abhi ṣa*.

- (g) The final *is* and *us* are sometimes changed to *iṣ* and *uṣ* before *k* and *p*, whereas the Kāth. reads *iḥ* and *uḥ*. Similarly Kap. retains *as* against Kāth. *aḥ*—*viviṣuṣ paruṣ* XXV, 4; *varivas kṛnotu* III, 7; *rajasas pāti* XXVIII, 3; *divas parjanyaḍ* XXIX, 4.

But very often even within compounds *is* and *us* are found replaced by *iḥ* and *uḥ*—

niḥkṛtiḥ, *niḥkaroti* IV, 2; *catuḥpada* IV, 3; *yajuḥkāryam*, *niḥkṛtaḥ* VIII, 3; *niḥkartāram* XXV, 5; *catuḥpāt* XXVI, 3; *niḥkevalyam* XXVI, 7; *niḥkṛtiḥ* XXX, 5; *jyotiḥpakṣā* XXXIV; *niḥpakvaṃ* XXXV, 7; *niḥkrīṇāmi*, *niḥkreṣyāmahā* XXXVII, 2; *niḥkrāmati* XXXVII, 5 (bis); *niḥkrīṇāti* XXXVII, 8, etc.

Also *jyotiḥ paśyantaḥ* XXIX, 4 for Kāth. XVIII, 16: 277, 1 *jyotiḥ paśyantaḥ*, *dviḥ pacantu* XXX, 5 for Kāth. XIX, 7: 8, 10 *dviḥ pacantu*; *āyuḥ kurute* XLIV, 5 for Kāth. XXVIII, 5: 159, 4 *āyuḥ kurute*.

- (h) The use of the candrabindu before a *ś*, *ṣ*, *s*, *h* or an initial vowel is not regular. Mostly the simple anusvāra is used instead. Once, however, the anusvāra preceding a *y* is changed to a candrabindu after the manner of the Maitrāyaṇīyas—*āyatanavantaṃ yajamānaṃ* XLIV, 3.

KAPIṢṬHALA VARIANTS

Some of the important variations between the Kap. and Kāth. are —

- (a) The use of *parasmaipada* for Kāth. *ātmanepada*, and vice versa—*pratinudāmi* I, 12. XLVII, 11 for Kāth. -*nude*; *anūpatiṣṭhanti* IV, 1 for Kāth. -*tiṣṭhante*; *vidīvyanti* VII, 4 for Kāth. -*divyante*; *praṇudate* XXXI, 17 for Kāth. -*ṇudati*; *cinvīta* XXXI, 18 for Kāth. *cinuyāt*; *pratiṣṭhāpayate* XXXV, 5 for Kāth. -*ṣṭhāpayati*; *niḥkreṣyāmahe* XXXVII, 2 for Kāth. -*kreṣyāmaḥ*; *śamayate* XL, 3 for Kāth. *śamayati*; *icchanti* XLIV, 9 for Kāth. *icchante*.

- (b) The use of imperative forms for present indicative—
 āhvayatu I, 12. XLVII, 11 for Kāth. āhvayati; pravahantu I, 13 for Kāth. pravahanti; pāntu V, 7 for Kāth. pānti.
- (c) Among other variants are to be noted—
 audgrahaṇam XXXV, 8 for Kāth. -grabhaṇam; yāta-
 yāmnā XLVII, 2 for Kāth. yātayāmena; ātmeyānām
 ātmeyatvam, āpyeyānām āpyeyatvam XLVII, 7 for
 Kāth. ātmīyānām ātmīyatvam, āpiyānām āpiyatvam.
- (d) Pratīkas. When a mantra has once been given in full, it is the usual practice of both our Saṃhitās to refer to it afterwards by pratīka. There are, however, several instances where the Kāth. repeats the complete mantra instead of giving the pratīka, as is done by Kap. See notes in III, 7. IV, 8. V, 2. VIII, 12. XXV, 1. 2. XXVI, 7. 8. XXVIII, 3. 4. XXIX, 3. 6. For instances of Kap.'s repetition of the mantra, as against the Kāth. pratīka see XXXI, 2 (prasadya bhasmanā...) and XXXIV (māteva putram...).

In XLVIII, 1-13 Kap. gives several pratīkas, in whose place Kāth. has full mantras. In Kāth. and our fragmentary Kap. ms. these verses do not occur anywhere else. It is very probable that they formed a part of the lost sections of Kap.

- (e) abhikrāmam eva hotavyam of Kap. IV, 4 appears in Kāth. VI, 5: 54,10 as—tad āhur abhikrāmam eva hotavyam. I have not been able to trace this injunction in either the Mait. or the Tait. Saṃhitā. Hence, in all likelihood, Kap. either preceded Kāth. or was contemporaneous with it.

ACCENTUATION*

On the whole the system may be said to be that of

*The interpolated passage in adhyāya 36 is not accented. For the

Ṛgveda, in as much as the signs of the anudātta and svarita are respectively a horizontal line below and a perpendicular line above the syllable. The udātta is left unmarked. But it is only in adhyāyas I-III and XXV-XXIX, 7 that both the anudātta and svarita are fairly regularly marked. In adhy. IV-VIII the svarita is marked only here and there, while from adhy. XXIX, 8 onwards only the anudātta immediately preceding the accented syllable is marked. In adhy. XXVIII and XXIX a small circle underneath the syllable has sometimes been used to denote a secondary svarita*—

XXVIII, 1 aśmaṃs te	Kāth.I, p.260, l. 16 aśman te
tvāvukayāgne	l. 18 tvāvakayāgne
asmabhyaṃ śivo	l. 19 asmabhyaṃ śivo
XXVIII, 2 imāni	p.265, l. 9 imāni
arpitaṃ	l. 20 arpiṭaṃ
saṣibhyo	p.266, l. 10 saḥibhyo
viśvakarman	l. 11 viśvakarman
svayaṃ yajasva	svayaṃ yajasva
indram	l. 13 indram
vācaspatiṃ	l. 15 vācaspatiṃ
XXVIII, 5 śatamanyur indraḥ	p.270, l. 1 śatamanyur indraḥ

Here for the first time the circle is put in the wrong place.

XXVIII, 6 yajamānaṃ	l. 16 yajamānaṃ
XXIX, 4 niṣatto	Henceforth Kāth. is unaccented.
idaṃ bhīndhi	
pūrvacito	

accentuation of Schroeder's copy see Mait. Saṃhitā, Einleitung, pp. XXXVIII and XXXIX.

*Cf. Schroeder's article on the accentuation of Kāth.mss. in Z.D.M.G. vol. 49, p. 157.

XXIX, 5 patho anaktu
 ghṛtena
 agniṃ sruco
 suvīryam
 vanaspate vasrjā

XXIX, 6 prati, punaḥ, yajñam no, noted by Schroeder (MS. I, p. XXXIX, footnote) do not appear with the circle in the Göttingen copy. Schroeder's copy had also a different sign for the primary svarita at some places.

In the preparation of the present edition it was found impossible to give an accented text, for that would have meant such a large number of emendations and filling up of blanks, that it could hardly have been said to be the original state of the Kapiṣṭhala accent.

A CONCORDANCE OF THE SECTIONS OF KAP. AND KĀṬH. SAMHITĀS.

KapS.	KāṭhS.
Adhyāya I, sec.	Sthānaka I, sec. 1-12
1-12	Sth. II, sec. 1-4
13-16	
Kap. I, 15 ends with ūrdhvo mā pāhy	
odṛcaḥ.	
17-18	5
19	6
Adh. II, sec.	7
1	8 upto
2	namo dive namaḥ
	pṛthivyai p. 14, l. 3.
3	8, (begin-
	ning with yā te agne
	p.14, l. 3) and ending
	with yajñam pratyas-
	thāt p. 15, l. 3 in sec-

		tion 9.
	4-7	10-13
	Kāth. II, 14-15 (yājyānuvākyās) is not given in Kap.	
	8-17	Sth. III, sec. 1-10
Adh. III, sec.	1-2	Sth. IV, sec. 1-2
	3	3-4
	4	5-6
	5	5-7
	6-11	8-13
	Kāth. IV, 14-16 (15-16 being yājyānuvākyās) is not given in Kap. Kāth. sthānaka V and the corresponding Brāhmaṇa XXXII, 1-6 are omitted in Kap.	
	12	Sth. VI, sec. 1
Adh. IV, sec.	1-8	2-9
	Kāth. VI, 10-11 (yājyānuvākyās) is not given in Kap.	
Adh. V, sec.	1	Sth. VII, sec. 1
	2	2-3
	3-4	4-5
	5, a fragment	6, upto śreyāñ chreyān ātmānā p. 68, 1. 13.
	Kap. V, 6-7 is entirely lost, as well as the major part of V, 8, which is resumed with prajāṃ evānusantanoti (Kāth. p. 71, ll. 7-8).	
	8, a fragment	9
	9	10
	Kap. ms. marks the eighth and ninth sections as 5 and 6.	
Adh. VI, sec.	1	11
	2	12-13
	3	13-14

4 13-14

In these four sections the Kap. text is very different from the Kāth., both in its wording and in its arrangement.

5 15

Kāth. VII, 16-17 (yājyānuvākyās) is not given in Kap.

6-9 Sth. VIII, sec. 1-4

Adh. VII, sec.

1 5

2 6. 8, first ten lines upto yajña-mukhaṃ nātikrāmati.

3 8, beginning with trīṇi havīm-ṣi bhavanti p. 91, 1. 15.

4 7

5-6 9-10

7 12

8 11

Adh. VIII, sec.

1-3 13-15

Kāth. VIII, 16-17 (yājyānuvākyās) is not given in Kap.

4-8 Sth. IX, sec. 1-5

9 6, upto jīvaṃ vrātaṃ sacem-ahi p. 109, 1. 15.

10 6 (last one verse). 7

11-12 8-9

The Kap. ms. marks the last four sections as the 10th, 11th, 12th and 13th sections respectively.

The second and third aṣṭakas of Kap. are entirely lost.

Adh. XXV, sec.

1-3 Sth. XVI, sec. 10-12

	4	13, upto na sa riṣyāti pūruṣaḥ p. 236, 1. 14.
	5	14 The end of the fifth section is not marked in Kap. ms., though from the numbering of the following sections it is quite certain that it must have ended with the fourteenth section of the KāthS.
	6, a fragment	15, upto ayam agniḥ p. 239, 1. 6.
		Kap. XXV, 7 is lost.
	8, a fragment	17, beginning with yo agnir p. 240, 1. 18.
	9	18-19 Kāth. XVI, 20-21 (yājyānuvākyās) is omitted in Kap.
	10	Sth. XVII, sec. 1
Adh. XXVI, sec.	1-9	2-10
Adh. XXVII, sec.	1-6	11-16
Adh. XXVIII, sec.	1	17 Kāth. XVII, 18-19 (yājyānuvākyās) is omitted in Kap.
	2	Sth. XVIII, sec. 1-2
	3-11	3-11
Adh. XXIX, sec.	1	12
	2	13
	3	14
	4	15-16
	5-7	17-19 Kāth. XVIII, 20-21 (yājyānuvākyās) is not given in Kap.
	8	Sth. XIX, sec. 1-2
Adh. XXX, sec.	1-5	3-7

- 6, a fragment 8, upto
yat paryagnikṛtān
utsṛjati p. 9, 11. 6-7.
- 7, a fragment 9, begin-
ning with [ni]rvapaty
aśnute p. 10, 1. 12.

8 10

The next adh. is marked as the 32nd adh., but the contents do not show the slightest break in the continuity of the text. Besides, the unusual length of this adhyāya strengthens the suspicion that two adhyāyas have been wrongly numbered as one.

Adh. XXXI, sec.

1-2 11-12
Kāth. XIX, 13-14 (yājñānuvākyās) is not given in Kap.

3-14 Sth. XX, sec. 1-12
15, a fragment 13, upto
abhiprayāyī jayati p.
33, 1. 9.

Kāth. XX, 14-15 (yājñānuvākyās) is not given in Kap.

16, a fragment Sth. XXI, sec. 1, begin-
ning with [mā]sā vai
yavā p. 37, 1. 14.

17-21 2-6

The entire 33rd adh. as well as the major part of the 34th are lost in a lacuna in Kap. ms. This lacuna corresponds to Kāth. XXI, 7-12. XXII, 1-5 and the first line sajūr...araṇīs sūra of the sixth section. Kāth. XXI, 13-14 being yājñānuvākyās must have certainly been omitted in Kap.

Only the last section of the 34th adh. is preserved, which is, however, not numbered.

Adh. XXXIV, last section, a fragment, beginning ta (for Kāṭh. etaśa) ime.	Sth. XXII, sec. 6, p. 61, 1. 12.
---	-------------------------------------

Adh. XXXV, sec.	1-4	7-10
	5, a fragment	11-12, up to śucārpayati ya[rhi] p. 67, 1. 20.
	6, a fragment	13, begin- ning with snāyād p. 69, 1. 11.

Kāṭh. XXII, 14-15 (yājyānuvākyās) is not given in Kap.

7	Sth. XXIII, sec. 1
8, a fragment	2, upto tredhā prāvi[śat] p. 76, 1. 12.
9, a fragment	3, begin- ning with [pā]daṃ pra- tiṣṭvyed p. 77, 11. 17-18.

Adh. XXXVI, sec.	1	4
	2, a fragment	5, upto vācam visrjate di[vā] p. 80, 1. 6.

This gap has been filled up by a fragment of the Kap. version of the Kāṭhaka portion of Tait. Br. III, 12.

3, a fragment	6, begin- ning with [devatā]- bhiś caiva p. 82, 1. 13.
4-6	7-9

Adh. XXXVII, sec. 1	10
Kāth. XXIII, 11-12 (yājñānuvākyaś) is not given in Kap.	
2-8	Sth. XXIV, sec. 1-7
Adh. XXXVIII, sec. 1-3	8-10
4-6	Sth. XXV, sec. 1-3
Adh. XXXIX, sec. 1-2	4-5
3	6, upto devapātraṃ nivedayati p. 109, 1. 19.
4	6, beginning with yatīn vai p. 109, 1. 20.
5	7
Adh. XL, sec. 1-3	8-10
4-5	Sth. XXVI, sec. 1-2
Kap. marks the end of the fourth section after retaḥ siñcati (Kāth. p. 122, 1. 4), and the next section is brought to a close with Kāth. XXVI, 2. Prof. Caland's copy marks the end of Kāth. XXVI, 1 as 3 , while the Göt. copy leaves it unmarked thus . I take the fourth section of Kap. to end with Kāth. XXVI, 1.	
Adh. XLI, sec. 1, a fragment	3, beginning with yajño vai viṣṇuḥ p. 124, 1. 21.
2-8	4-10
Kap. marks the seventh sec. as 5 , and leaves the next section unnumbered thus cha .	
Kāth. XXVI, 11-12 (yājñānuvākyaś) is not given in Kap.	
Adh. XLII, sec. 1-6	Sth. XXVII, sec. 1-6
Adh. XLIII, sec. [1 ?], a fragment*	8, upto

*See note 2 on page 254.

		prāyacchad ā p. 147, 1. 3.
	The rest of the 43rd adh. is lost in a big lacuna.	
Adh. XLIV, sec.	1, a fragment	Sth. XXVIII, sec. 1, beginning with prajānām pradadhyāt p. 153, 11. 2-3.
	2-9	2-9
Adh. XLV, sec.	1	10
	2-3	Sth. XXIX, sec. 1-2
	4, a fragment	3, upto anīkam apa āvive[śeti] p. 171, 11. 4-5.
	5, fragment	4, beginning with [pratiti-ṣṭha]ti yathā vā p. 172, 1. 18.
	Of the first 13 lines of Kāth. XXIX, 4 missing here, eleven (grhṇāti varuṇo... brahmavarcase pratitiṣṭha[ti] p. 172, 11. 6-18) are inserted in the following section after somam āpo yathā p. 173, 1. 12.	
	6-7	5-6
	8, a fragment	7, upto yad vai virājas tejas tad ā p. 175, 1. 22.
Adh. XLVI	The first section corresponding to Kāth. XXIX, 8 is lost. Of the second, prajāpatiḥ prajāś sṛṣṭvā...ātman upaniyunkte (Kāth. p. 178, 11. 8-13) is missing. Then follows one line [a]tha saumyaḥ somo re[to]dhā mithuna eva reto dadh-	

āti atha, and again a lacuna upto
Kāth. upaniyunkte 'tha p. 179, 1. 7.

3 10

4 7 Sth. XXX, sec. 1-4

Kāth. XXX, 5-9 is missing in Kap.

8 10

Adh. XLVII, sec. 1-5 Sth. XXXI, sec. 1-5

6, a fragment , upto
etad yajamānaḥ p. 7, 1.
13.

7, a fragment 7, be-
ginning with [adhiśri]taṃ
rakṣāṃsy p. 8, 1. 13.

8-10 8-10

11 11-12,
upto mithunam eva
karoti p. 15, 1. 1.

Kāth. XXXI, 13—XXXIV, 18 is not
given in Kap.

Adh. XLVIII, sec. 1 Sth. XXXIV, sec. 19

2-7 Sth. XXXV, sec. 1-6

8 10, upto
divāpataye svāhā p. 58,
11. 1-2.

9 8. 7

10 9

11 11

12 10 (be-
ginning with indrasya
graho p. 58, 1. 2). 12.

13 13. 14.

15 (upto vayunā prāṇaḥ
p. 61, 1. 1).

Only the first line of Kāth. XXXV, 15

has been incorporated into the Kap., the rest being left out.

14-18

16-20

KAPIṢṬHALA VERSION OF THE KĀṬHAKA PORTION OF TAITTIRIYA-BRĀHMAṆA III, 12

The gap in Kap. XXXVI, 2-3 is filled up by a fragment of the Kap. version of the Kāṭh. portion of TB. III, 12. It is not accented. It begins abruptly with *mano bhaviṣyat* *anu svargaṃ lokaṃ*, TB. III, 12, 4, 5. Then follow TB. III, 12, 4, 6. 7. III, 12, 3, 1-4. III, 12, 2, 1-3. Our ms. stops with *taṃ brahmābravīt prajāp-* TB. III, 12, 2, 4.

The text preserved in our ms., though mostly indetical with that of TB., shows some omissions and variations, which are noted below :

Kap. ms.	TaitBr.
nil	agnaye sviṣṭakṛte svā- hā (bis), III, 12, 4, 5. 6 (at the end).
divase no 'timuk- tāyā nāma	apādyā (? corr. apā- ghā) anuvittayo nāma III, 12, 4, 7.
	Kap. is very corrupt. Cf. TB. III, 12, 2, 9 <i>divaḥśyenayo 'nuvittayo nāma</i> .
dadāti	dadyāt ib.
viśvasya dhātṛ	viśvasya bhartrī III, 12, 3, 2.
tasmai te deva } haviṣā vidhema }	tasmai vidhema haviṣā ghṛtena ib.
yathā devebhis	yathā devais III, 12, 3, 3.
manaso vaśam anveti } sarvam }	manaso vaśe sarvam idaṃ babhūva ib.
bhīṣmo devaḥ sahaajā } sahīyān }	bhīṣmo hi devaḥ sahasā sahīyān ib.

manuṃ rājānam

mano rājānam III, 12,
3, 4.

arcivat

arcimat ib.

sukṛtām

sudhitām ib.

agnir mūrdhā. bhuvo yajñasya

agnir mūrdhā. bhuvaḥ
ib.

In TB. also bhuvaḥ is a pratīka by itself
and not a part of the preceding mantra.

anv adya no anumatiḥ

anu no 'dyānumatiḥ
ib.

VS. XXXIV, 9; TS. III, 3, 11, 3 agree
with TB. AV. VII, 20, 1; MS. III, 16,
4: 189, 10 agree with Kap. ms.

havyavāhaṃ svasti

havyavāhaṃ sviṣṭam
ib.

svargo vai lokāḥ

svargo vai no lokāḥ
III, 12, 2, 1.

nil

agnaye sviṣṭakṛte svā-
hā (bis) III, 12, 2, 2.
3 (at the end).

YAJYĀNUVĀKYĀS

The yajyānuvākyās are scattered over the whole of Kāthaka Saṃhitā. They are appended to the several chapters as the last one or two anuvākas.* Being meant for the use of the hotṛ, they should have no place at all in the Yājuṣa Saṃhitās, and much less at the end of the various chapters. In Mait. Saṃhitā they are collected in the Khila-Kāṇḍa. According to the Mantrārṣādhyāya and the colophon of the third book of Kāth.** the yajyānuvākyās formed the fourth

*A complete list of these anuvākas is given in Mantrārṣādhyāya, and may be seen in Prof. Keith's Introduction to the TaitS. Translation, p. LXVIII.

**The colophon reads: asmin grantha-trayābhyantare yajyānuvākyā nāma caturtho granthaḥ.

book of the Kāthaka-Carakas*. The Kap. S. rightly omits the yājyānuvākya sections throughout. It is even doubtful if they ever constituted a part of a possible Khila-Kāṇḍa of the Kap.

KAPIṢṬHALA DIVISION INTO AṢṬAKAS AND ADHYĀYAS

While the Kap. has nearly the same text as the Kāth., in its division into books and chapters it is entirely different. The fly-leaf transcripts in Prof. Caland's copy designate the books as aṣṭakas, every one of which begins with salutation. The chapters named adhyāyas run continuously, just as the sthānakas in Kāth., though in Ṛgveda, Mait. and Tait. Saṃhitās the chapters are numbered separately in every book. The aṣṭaka-adhyāya division is only to be met with in the Ṛgveda. It is interesting to note here that the number of chapters in Vāj., Kāth. and Mait. Saṃhitās is 40, which is divisible into aṣṭakas.

There are, however, two clear traces of Kāth. division in our Kap. ms. At the end of XXXVII, 1 and XLV, 1 the colophons are: dīkṣita nāma pañca prapāthakaḥ samāptaḥ, iti āyusthānakam daśamaṃ prapāthakaḥ samāptaḥ.** These correspond to the colophons of Kāth. XXIII, XXVIII ...dīkṣitan nāma trayaviṃśam sthānakam sampūrṇam, āyusyaṃ nāmāṣṭaviṃśam sthānakam sampūrṇam. Thus each prapāthaka of Kap. was equal to one sthānaka of Kāth., and the first prapāthaka (of the second book) began with the 19th sthānaka, which likewise begins the Madhyamikā. This means that Kap. was also divided into three books, each of which unlike the Kāth., began anew with the enumeration of

*In the TaitS. the yājy. are similarly scattered over the first four books, while in the lost Ātreya S., as its Kāṇḍānukrama informs us, these were all put together in the 21st kāṇḍa.

**The presence of the word sthānaka in the second Kap. colophon along with prapāthaka is puzzling.

its chapters, designated prapāthakas.

OMISSIONS

The Kapiṣṭhala has omitted more than one hundred mantra and brāhmaṇa passages of the Kāṭhaka, mostly in the first aṣṭaka. There is little reason to suppose these to be simply copyist's mistakes. The same verse niṣasāda dhṛtavrataḥ..., occurring many times in Kāṭhaka, is read only once in Kap. brāhmaṇa (VII, 4) and there it is given in full. Again some of the Kāṭh. mantras not explained in the corresponding brāhmaṇa section are not noticed at all in Kap. See notes on Kap. I, 12, etc. When mantras are omitted, their explanations in br. are also wanting. "Extensions" of the mantras or the brāhmaṇa are also left out. These form a very considerable number of the omissions, e.g.

pratyusṭārātiḥ (following pratyusṭam rakṣaḥ) Kāṭh. I, 2, etc; dhinuhi yajñam dhinuhi yajñapatiṃ dhinuhi mām yajñanyam (following dhinuhi devān) Kāṭh. I, 6; rāyas po-
sāya supraja (I, 10 ā)stvāya Kāṭh. I, 6. 10; nirdagdhārātiḥ (fol-
lowing nirdagdham rakṣaḥ) Kāṭh. I, 7; ājyasyājyam asi haviṣo
havis satyābhighṛtam asi satyena tvābhighārayāmi (following
sahasravīryam asi tan mā jinva) Kāṭh. I, 10; te no 'vantu
(following te naḥ pāntu) Kāṭh. II, 4; idam aham yo nas
samāno yo 'samāno 'rātiyati tasya grīvā apikṛntāmi
(following idam aham rakṣaso grīvā apikṛntāmi) Kāṭh.
II, 5. 9. III, 3; trptā mā tarpayata prītā mā prīṇita (following
gaṇān me tarpayata) Kāṭh. III, 10; cakravṛttam anyad acak-
ravṛttam anyad (preceding yac cakravṛttam tad asuryam yad
acakravṛttam tad devapātram) Kāṭh. VI, 3; ya evam veda
Kāṭh. VII, 10. XIX, 10; pra śreyāṃsam bhrātrvyam nudate
prati pāpiyāṃsam nudate Kāṭh. XX, 6. XXI, 2; yajamāne
ca prajāsu ca (following ūrjam eva madhyato dadhāti) Kāṭh.
XX, 7; nidānavān āyatanavān bhavati ya evam veda Kāṭh.
XX, 9; śāntir eva sā (following bheṣajam eva karoti) Kāṭh.
XXII, 12. The elimination of these phrases and sentences

does not seriously affect the context.

ADDITIONS

The Kap. adds very little to the Kāth. text. There are a few extensions, e.g.

pitṛṇām bhāgaḍheyī stha Kap. II, 3; samrāḍ asi sapatnahā...(for rāḍ asi...) Kap. II, 5; varcodhā agne 'si varco me dhehi Kap. IV, 8; ya evaṃ veda Kap. XXXIV.

The verse gṛhṇenāgniḥ..., the same as RV. X, 118, 4 (with the change of samajyate to samidhyate), occurring in Kap. VI, 2 is not found in Kāth. Another verse cited by pratīka in Kap. VIII, 1 and not recorded in the Ved. Concordance, prajāpatiṃ tvayā samakṣam ṛdhyāsam, replaces the Kāthaka verse ā mā gamyāḥ. The viniyoga remains the same in both the schools. svarge sadhiṣ ṭava, XLVIII, 13 is likewise unknown to the Kāth. and the Ved. Con. Another Kap. addition is ya āviṣṭaḥ XLVIII, 13.

RGVEDIC INFLUENCE

The R̥gveda has had a greater influence on the Kapiṣṭhala than on the Kāthaka. In orthography the anusvāra preceding a ś, ṣ, s or h has generally remained unchanged in our ms., while an intervocalic ḍ has thrice been changed to ḷ. The system of marking the accents is in principle that of the RV., which leaves the udātta unmarked. The division of the text into aṣṭakas and adhyāyas is after the manner of the RV., for no other Saṃhitā shows this division.

In the case of variations between the two śākhās the Kap. follows the RV. about fifty times, as against the Kāth. which has the R̥gvedic reading only five times.

CORRECTIONS AND EMENDATIONS

IN

SCHROEDER'S TEXT

OF

KĀTHAKA-SAMHITĀ

The following is a list of corrections and emendations

in Schroeder's Kāth. text as suggested by the Kap. readings:

	Kāthaka		Corrections
I, 3:	2, 6	sātayaḥ	sātaye
	5: 2, 20	yad aśuddhaḥ	yad vo 'śuddhaḥ
	3, 5	saṁjayema	jayema
6:	3, 10	divas skambha- dhānyam	divas skambhany asi dhānyam
	12	saṁṛtim	prasṛtim
7:	3, 20	balam dehi	varṇam dehi
9:	4, 19	vo	vedim eta ??
10:	5, 6	saṁnahya*	saṁnahye
	11-12	tan mārjitvā	tan mā jinva
	15. 16. } 17. 18. }	nirdṛkṣam	nirmṛkṣam
	17	vājinīm tvā	vājinīm tvā vājini
11:	5, 21	mekṣitās	prokṣitās
12:	7, 4	devatayāsum	devatayāmum
	10	artham	aktam
	18	paridheyās	paridhiyās
	8, 2	devayajñam	deva yajñam

Correct also the Kap.

II, 1:	8, 11	ha	hi
	13	mitrasya	vṛtrasya ??
3:	9, 9	varuṇam	varuṇa
	17	sumanasyāyai	susasyāyai
	19	yajñamanasas	yajñam manasas
4:	10, 12	sakṣemahi	sakṣehi
	16	rāyas poṣe	rāyas poṣeṇa
III, 4:	24, 20	vahnaya	vahnin
	5: 25, 10	devayate	devāyate
	9: 27, 22	dadhātu	dadhāta
	28, 1	yathādhūran dhūro	yathādhuran dhuro??

*The verse containing saṁnahya is omitted in Kap. Some other corrections not based on Kap. ms. have also been included in this list.

Kāthaka		Corrections
10: 28, 20	saṃvitthā	saṃvikthā
IV, 11: 36, 1	inda	ta inda
12: 36, 23	dadhātu	dadhāta
37, 13	devayajñam	deva yajñam
13: 37, 17	asmāt	asmat
VI, 2: 50, 18	dhanyamānau	dhanyamāno
51, 3	upākramata	upākramata
3: 51, 11	ayaḥ pātram	ayaspātram
	tat payasā	yat payasā
15	devamātram	devapātram
17	ucchiṣyeta no- dakamiśreṇa }	ucchiṣya tenodaka- miśreṇa
19	mānavā	sā na vā
52, 2-3	avabhidyād	avabhindyād
5	ahute	ahutaṃ
9	apraṭiṣiktaṃ na	apraṭiṣiktena
12	mayaś	payas
4: 52, 14	jāyampati	jāyāpati
16	saṃ evaṃ	saṃ eva
53, 7	anudhyāyinaṃ	ananudhyāyinaṃ
6: 55, 14	abhitasthau	abhitastau
17	yathāsanneṣu	yathā sanneṣu
19	na hi	barhir
7: 56, 5	ajāyanta te	ajāyantarte
10	pañcadaśa	pañcadaśam
57, 2	devaḥ	devaḥ
5	tasyaitaj	tasyai taj
8: 57, 18	na	na svāhākuryāt
19	vāva	vāk
58, 8	ayān	ayād
14	karoty asyā-	karoty āsyā-
VII, 2: 64, 8	vibhūr	abhibhūr
18	āśāste	āśāse

Kāthaka

Corrections

VIII,	3:	64, 21	dadai te	mad aitor
		65, 7	tava	tava ca
	4:	66, 1	prāviśati	praviśati
	9:	71, 8	upāvartata	upāvartate
	1:	82, 12	prājāyanta	prājñāyanta
	2:	84, 13	bhavanti	bhavati
		85, 9	bhavati	bhavanti
	4:	86, 16	tato bandhur	tatobandhur
		17	tata āyano	tataāyano
			yato bandhur	yatobandhur
			yata āyanas	yataāyanas

So also in the following lines.

IX,	5:	88, 20	kaś cid	kac cid
		89, 14	hiraṇyam	yad dhirāṇyam
	6:	89, 18	ghātako	ghātuko
		19	'ghātako	'ghātuko
	10:	93, 19	aimīty aid	aimīty ed
	14:	98, 13	jyote	jyotir
	15:	98, 16	'syā	sya
	1:	104, 17-105, 1	prajānām	prayājānām
	2:	106, 2	ālabheta	ālabhate
	XVII,	6: 250, 2	aṅkaṅkaṃ	aṅkāṅkaṃ
	16:	259, 15	vilīhitāḥ	vilohitāḥ
XVIII,	2:	266, 11	svāhite	svā hi te ??
		15	adyāhuvema	adyā huvema

Correct also the Kap.

XIX,	3:	267, 20	sumnahur	sumnahūr
	13:	274, 19	sanāmy	sanomy
	1:	1, 9	parūṃṣy etaṃ	parūṃṣi sa etaṃ
			suśis	suśiras
		10	kalmaṣam	kalmāṣam
	2:	2, 7	pratūrvann ahy	pratūrvann ehy
	3:	3, 8	rakṣāṃsi	na rakṣāṃsi

Kāthaka	Corrections
4: 4, 21	ya yaṃ
5: 5, 14	paridadhāty paridadhāty anuṣṭubhā
6: 7, 4	rudras rudrās
12: 14, 18	krandatava krandataiva
15, 2	dehi dhehi
XX,	pr̥thivīm pr̥thivi
5: 23, 10	dadhāra (So also in dadhāra XI, 1: 143, 19)
12	paridadhāti paridadāti
24, 1	kārṣmaryamayīr kārṣmaryamayīm
7: 26, 18	pūrṇam pūrṇām
12: 32, 9	saptadaśavatīr saptadaśavatīm
14	pañcadaśavatīr pañcadaśavatīm
XXI,	daśākṣaram daśākṣarā
13: 55, 1	adyāhuvema adyā huvema
XXII,	evaṃ eva
6: 61, 18	„ „
8: 64, 19	„ „
10: 67, 4	triyyīcenā- triyīcenā-
XXIII,	udāraṃ udaraṃ
4: 78, 16	āśann asann
19	sumanasyāyā susasyāyā
79, 6	sā prāpya sāprāpya
10: 86, 8	kṛtvā māyām upāvasrjāmeti. te vācam striyaṃ kṛtvā
XXIV, 1: 90, 8	kṛtvā māyām upāvasrjāmeti. te vācam striyaṃ kṛtvā
12	akrītāsomena akrītas somo na
2: 91, 1	avarudhyam avaruddham
3: 91, 18	savitṛta savitṛprasūta
6: 95, 17	ajās ajā
18	eṣa eṣā

Kāṭhaka	Corrections
7: 98, 6	dhāmāvindad
9: 100, 17	vā
XXV, 1: 103, 4	jayati
12	pratipuruṣasyā-
16	aparicito
5: 107, 11	-vainaṃ
15	tejasā
108, 4	yajamānād
	yajamānena
5	prastare
6: 109, 16	-vainān
17 (bis)	„
110, 18	adhṛtā
7: 112, 6	evaṃ
8	vasīyānit
9: 115, 10	parvaṃ
15	evainān
116, 1	-vainaṃ
11	-vainaṃ
14	„
15	„
18	-vainaṃ
117, 3	„
10: 118; 2-3	-vainam
XXVI, 1: 121, 11	huyante
2: 123, 1	apinayati
6: 129, 5	devatayāpohati
7: 130, 21	brahmaṇā
131, 11	jātavedasa
14	vā tīrthenaiva
9: 133, 6	cagnidhaṃ
10: 134, 19	lakebhyas
135, 6	yajñas saṃ- sthāpyate na }
	dhāmāvidad
	vā eṣa
	jayate
	prati puruṣasyā-
	apacito
	-vaināṃ
	tejasā caivaujasā
	'yajamānād
	'yajamānena
	prastaraṃ
	-vaināṃ
	„
	adhṛtā
	eva
	vasīyān iva
	pūrvam
	evaināṃ
	-vaināṃ
	-vainān
	„
	„
	-vaine
	„
	-vaināṃ
	hūyante
	atinayati
	devatayopohati
	brahmaṇaḥ
	jātavedasā
	vātīrthenaiva
	cāgnidhaṃ
	lokebhyas
	yajñaṃ
	saṃsthāpya tena

Kāthaka		Corrections
XXVII, 1: 137, 14-15	iṣas	iṣa iti
2: 139, 15	pātreṇa	pātre na
3: 141, 9	atrāpigr̥hyatām	atrāpi gr̥hyatām
5: 144, 5	upahūte	upahvayate
19	evaṃ	eva
	prativimuñcati	prati vimuñcati
145, 7	vai	vai śreyān pāpiyān
		pratiprasthātāva-
		gataḥ
6: 145, 21	anyatrā	anyatra
146, 4-5	paścāhutīś	paśvāhutīś
8: 147, 1	abruvatām	tā abruvatām
148, 9-10	-drutyajuhuta	-drutya juhuta
9: 149, 3	pratinyāgacchad	prati nyāgacchad
7	vṛtā yuktā	'vṛtā ayuktā
150, 1	āgnāyaṇam	āgrāyaṇam
2	savanāpi	savanāni
XXVIII, 1: 152, 5	tvā dhruva-	tvādhruva-
10	vadati	vahati ??
16	caivaṃ	caiva
153, 16	antar	antaṃ
2: 154, 17	pātreṇa	pātreṇā
3: 156, 14	devatās trimśad	devatās trimśa-
		dakṣarā virāṭ ten-
		aitā devatās tar-
		payati yās trimśad
4: 157, 8	-bhyei	-bhyaiti
10	tān	tan
16	vanaspatayo	vanaspatayo
		'gnīdhe 'gre da-
		dāti
8: 163, 4	str̥taṃ	śr̥taṃ
9: 163, 18	bhāgadheyam	bhāgadheyam
164, 3	-vapate	-pavate

Kāthaka			Corrections
	9	bhuñjanta	'bhuñjanta
	10: 165, 5	ubhayor	ubhayīr
	15	somenaiva	stomenaiva
	166, 1	ukthavān yad	ukthavān yad āgnimārutam tena dhruva ukthavān yad
XXIX,	2: 170, 1	saha	sa ha
	5: 173, 13	vīryān	vīryam
	6: 174, 5	prāṇan na grhṇīta	prāṇann agrhṇīta
XXX,	1: 181, 6	abhyupādhat	abhyupādadhāt
	13	tvarṣabhena	tvarṣabheṇa
	182, 10	udāsṛjat	udasṛjat
	10: 192, 8	davā	devā
XXXI,	1: 1, 9	paridiśati	paridiśati tat sarvaṃ dāti
	5: 6, 11	āhuteḥ	āhutiḥ
	11: 13, 14-15	ātyano	ātmano
XXXV,	3: 53, 5	sa	sva
	4: 53, 7	haviḥ	jagat
	12: 59, 7	goṣv	goṣv aśveṣv
	16: 61, 12	tad āduḥ	tad āhuḥ
	17: 63, 9	vāyavā	vāyavyām
	18: 64, 1	tac chatam	tac chṛtam
	16	sahasrapoṣas sa	sahasrapoṣam me??
	20: 67, 11	sṛṣṭām u	sṛṣṭāsu

For the evidence justifying the corrections the reader is requested to refer to the footnotes of the Kap. text.

In the end it is a great pleasure to me to thank most cordially Professors R. L. Turner and W. Caland for having gone through my ms. and for making very valuable suggestions and corrections. To Prof. Caland, in particular, I am deeply indebted for the unique opportunity he offered me of

staying with him for over eight months. It was in his study and with his friendly help that the work was begun, executed and finished. I only regret that he did not survive to see the book in its final form. With him the great line of venerable European Vedic savants has come to an end.

I have also been highly obliged by the Librarians of Göttingen and Punjab University Libraries and Prof. Caland for lending me their mss. of KapS.

I am obliged by the regulations of the London University to mention here that the Introduction and the first aṣṭaka of this work were presented to and accepted by the said University for the award of their Ph. D. degree.

S. D. College,
Lahore.

Raghu Vira

7th October, 1932.



अथ

कपिष्ठलकठसंहितायां

प्रथममष्टकम्

ओम् ॥

इषे त्वोर्जे त्वा । वायव स्थोपायव स्थ । देवो वः सविता प्रार्पयतु
श्रेष्ठतमाय कर्मणे । आप्यायध्वमध्वन्या देवभागं प्रजावतीरनमीवा अयच्छमाः ।
मा व स्तेन ईशत माघशंसः । परि वो रुद्रस्य हेतिर्वृणक्तु । ध्रुवा असिन्गो-
पतौ स्यात बह्वीः । यजमानस्य पशून्पाहि । वसोः पवित्रमसि शतधारं
वसूनां पवित्रमसि सहस्रधारम् ॥ १ ॥ Cf. XLVI, 8; KS. I, 1; XXX, 10; MS. 5
I, 1, 1; IV, 1, 1; TS. I, 1, 1; TB. III, 2, 1.

घोषदसि । निष्टमं रत्नः । प्रेयमगाद्विषणा बर्हिर्च्छ मनुना कृता
स्वधया वितष्टा । उर्वन्तरिचं वीहि । इन्द्रस्य परिधूतमसि । माधो मोपरि
परुस्त ऋध्यासम् । आच्छेत्ता ते मा रिषत् । देव बर्हिः^१ शतवल्शं^२ विरोह

1. The ms. adds नमो यजुर्वेदाय ॥
2. Professor W. Caland refers me to Sir A. Stein's *ṛcaka* (at Oxford) which reads घोषद्. Cf. Pāṇini V, 6, 62 गोषदक 'the anuvāka beginning with goṣad' (e. g. in MS.).
3. Here and further the ms. has उर्वो. The lengthening is inexplicable.
4. In TS. देवबर्हिः is a compound word.
5. The ms. reads °वल्लिशं and further °वल्लिशा. For the insertion of a svarabhakti vowel after r or l when they are followed by a fricative, see Tait. Prātiśākhya XXI, 15; Vāj. Prāt. IV, 17; Caturadhyāyikā I, 102, etc. According to the Māṇḍūkī Śikṣā (verse 101) the correct pronunciation of svara-

bhakti was like i, so that शतवल्शः was to be pronounced शतवल्लिशः. According to the Keśavi Śikṣā (Śikṣā-saṅgraha, p. 141) and Pratiñāsūtra (II, 3), however, शतवल्शः was to be pronounced शतवल्लेशः (Quoted in Dr. S. Varma's Critical Studies in the Phonetic Observations of Indian Grammarians, p. 136). Several of the MS. and MānŚr. mss. read °वल्लिशः, but I do not know of any which has °वल्लेशः. Compare Pischel (Grammatik der Prakrit-Sprachen, pp. 103, 104), who notes that in Prakrit i was the most common svarabhakti vowel besides a which appeared only in Ardhamāgadhi and Apabhraṃśa.

सहस्रवल्शा वि वयं रुहेम । अदित्या रास्त्रासीन्द्राण्याः संनहनम् । पूषा ते
ग्रन्थिं ग्रथ्नातु । स ते मा स्थात् । इन्द्रस्य त्वा बाहुभ्यामुद्यच्छे बृहस्पतेस्त्वा
मूर्धाहरामि । देवङ्गममसि । तदाहरन्ति कवयः पुरस्तादेवेभ्यो जुष्टमिह
बर्हिंरासदे ॥ २ ॥ Cf. XLVII, 1; KS. I, 2; XXXI, 1; MS. I, 1, 2; IV, 1, 2;
TS. I, 1, 2; TB. III, 2, 2.

5 मातरिश्वनो घर्मो ऽसि । द्यौरसि पृथिव्यसि । विश्वधायाः परेण धाम्ना ।
अहुतासि मा ह्वाः । सा विश्वायुः सा विश्वव्यचाः सा विश्वधायाः । हुत स्तोको
हुतो द्रप्सः । अग्नये बृहते नाकाय स्वाहा द्यावापृथिवीभ्याम् ॥

संपृच्यध्वमृतावरीरूमिला मधुमत्तमाः ।

मन्द्रा धनस्य सातये ॥

10 इन्द्रस्य त्वा भार्गो सोमेनातनर्चिम् । अदस्तमसि विष्णवे । विष्णो हव्यं
रक्षस्व ॥ ३ ॥ Cf. XLVII, 2; KS. I, 3; XXXI, 2; MS. I, 1, 3; IV, 1, 3; TS.
I, 1, 3; TB. III, 2, 3.

कर्मणे वाम् । वानस्पत्यमसि । निष्टप्तं रक्षः । उर्वन्तरिचं वीहि । धूरसि
धूर्व धूर्वन्तं यो ऽस्मान्धूर्वति तं धूर्व यं वयं धूर्वामस्तं च धूर्व । देवानामसि
वद्वितर्मे सस्त्रितमं पप्रितमं जुष्टतमं देवहूतमम् । विष्णोः क्रमो ऽसि । अहुत-
15 मसि हविर्धानम् । मित्रस्य त्वा चक्षुषा प्रेक्षे । उरु त्वा वाताय । देवस्य
त्वा सवितुः प्रसवे ऽश्विनोर्बाहुभ्यां पूष्णो हस्ताभ्यामग्नये जुष्टं निर्वपामि ।
यच्छन्तु त्वा पञ्च । रक्षायै त्वा नारात्यै । इदं देवानामिदं नः सह । स्वराभि-
व्यख्यम् । द्द्विहन्तां दुर्याः स्वाहा पृथिव्याम् । उर्वन्तरिचं प्रेहि । अग्ने हव्यं
रक्षस्व ॥ ४ ॥ Cf. XLVII, 3; KS. I, 4; XXXI, 3; MS. I, 1, 4. 5; IV, 1, 4. 5;
TS. I, 1, 4; TB. III, 2, 4.

1. The brāhmaṇa (XLVII, 2) explains
previous to this the following verse :

अयद्धमा वः प्रजयां सैसृजामि
रायस्पोषेण बहुला भवन्तीः ।

मधुमद् घृतवत्पिन्वमाना
जीवा जीवन्तीरुप वः सदेम ॥

It is very probable that its omission

here is due to clerical oversight. Cf. KS.

2. The ms. °य्मि.

3. The KS. addition आपो जायत is re-
tained in the Kap. brāhmaṇa.

4. There is greater clarity in MS. द्द्विहन्तां
दुर्याः । स्वाहा द्यावापृथिवीभ्याम् and TS.
द्द्विहन्तां दुर्या द्यावापृथिव्योः.

विष्णोर्मनसा पूते स्थः । देवो वः सविता पुनात्वंच्छिद्रेण पवित्रेण
 सूर्यस्य ररिमभिः । अग्नये त्वा जुष्टं प्रोक्षामि । शुन्धन्तां पात्राणि देवयज्यायै ।
 यद्वोऽशुद्धः पराजघान तद्व एतेन शुन्धन्ताम् । अवधूतं रक्षोऽवधूतारातिः ।
 अदित्यास्त्वगसि प्रति त्वा पृथिवी वेत्तु । अधिषवणमसि वानस्पत्यं प्रति त्वादि-
 त्यास्त्वग्वेत्तु । अग्नेस्तनूरसि वाचो विसर्जनम् । देववीतये त्वा गृह्णामि । बृह-
 द्ग्रावासि वानस्पत्यः । स देवेभ्यो हव्यं शम्नीष्व । सुशमि शम्नीष्व । अद्रिरसि
 श्लोककृत् । अपहतं रक्षोऽपहतारातिः । वयं संघातिसंघातं जयेम । वर्षवृद्धमसि
 प्रति त्वा वर्षवृद्धं वेत्तु । परापूतं रक्षः परापूतारातिः । निरस्तो अघशीसः ।
 वायुर्व इष ऊर्जे विविनक्तु ॥ ५ ॥ Cf. XLVII, 4; KS. I, 5; XXXI, 4; MS. I,
 1, 6, 7; IV, 1, 6, 7; TS. I, 1, 5; TB. III, 2, 5.

अवधूतं रक्षोऽवधूतारातिः । अदित्यास्त्वगसि प्रति त्वा पृथिवी वेत्तु । 10
 धिषणासि पार्वती प्रति त्वादित्यास्त्वग्वेत्तु । पृथिवीं दृह । धिषणासि पार्व-
 तेयी प्रति त्वा पार्वती वेत्तु । दिवं दृह । दिवः स्कम्भन्यसि । धान्यमसि ।
 धिनुहि देवान् । प्राणाय त्वा व्यानाय त्वापानाय त्वा । दीर्घामनु प्रसितिम् ।
 आयुषे त्वा । देवो वः सविता हिरण्यपाणिः प्रतिगृह्णातु । अदब्धेन वश्चक्षु-
 षापश्यामि ॥ ६ ॥ Cf. XLVII, 5; KS. I, 6; XXXI, 5; MS. I, 1, 7; IV, 15
 1, 7; TS. I, 1, 6; TB. III, 2, 6.

निर्दग्धं रक्षः । अपाग्ने अग्निमामादं जहि निः क्रव्यादं सेध । आ देवय-
 जनं वह । ध्रुवमसि पृथिवीं दृह । आयुर्देहि प्राणं देहि । सजातानस्मै यजमा-
 नाय परिवह । धरुणमस्यन्तरिक्षं दृह । चक्षुर्देहि श्रोत्रं देहि । सजातानस्मै
 यजमानाय परिवह । धर्त्रमसि दिवं दृह । ओजो देहि बलं देहि । सजातानस्मै

1. So also KS. XV, 6.

2. वः is missing in KS. Cf. VS. I, 13
 यद्वोऽशुद्धाः पराजघ्नुः and MS. यद्वोऽशुद्ध
 आलेभे.

3. Here and further the ms. has वेत्तु.

4. Other Samhitās add इदं.

5. KS. संजयेम is to be corrected to जयेम.
 Cf. KS. XXXI, 4 and other Sam-

hitās.

6. KS. स्कम्भधान्यमसि is to be corrected.
 Cf. KS. XXXI, 5.

7. KS. समृति is a mistake for प्रसृति. Cf.
 KS. XXXI, 5; MS. ib.

प्रसृति of Kap. is found in RV. IV,
 22, 7; X, 40, 10; AV. XIV, 1, 46;
 VS. I, 20; TS. ib.

यजमानाय परिवह । धर्मासि दिशो दैह । रयिं देहि पोषं देहि । सजातानस्मै
यजमानाय परिवह । यन्त्रप्रस्याशा दैह । रूपं देहि वणं देहि । सजातानस्मै
यजमानाय परिवह । चित् स्थ परिचितो यजमानस्य सजाताः । भृगूणाम-
ङ्गिरसां तपसा तप्यध्वम् ॥ ७ ॥ Cf. XLVII, 6; KS. I, 7; XXXI, 6; MS. I,
1, 8; IV, 1, 8; TS. I, 1, 7; TB. III, 2, 7.

- 5 देवस्य त्वा सवितुः प्रसवे ऽश्विनोर्बाहुभ्यां पूष्णो हस्ताभ्यामग्रये जुष्टं
संवपामि । समाप ओषधीभिः समोषधयो रसेन मधुना मधुमतीः पृच्यन्ताम् ।
यद्वो रेवती रेवत्यं यद्वो हविष्या हविष्यं यद्वो जगतीर्जगत्यं तेनास्मै
यज्ञपतय आशासाना मधुना मधुमतीः संपृच्यध्वम् । जनयत्यै त्वा । मखस्य
शिरो ऽसि । घर्मो ऽसि विश्वायुः । उरु ग्रथस्वोरु ते यज्ञपतिः ग्रथताम् । प्रत्युष्टं
10 रक्षः । देवस्त्वा सविता श्रपयतु वर्षिष्ठे ऽधि नाके । अग्निस्ते तन्वं मा हिंसीत् ।
अग्ने ब्रह्म गृह्णीष्व । एकताय स्वाहा । द्विताय स्वाहा । त्रिताय स्वाहा ॥ ८ ॥
Cf. XLVII, 7; KS. I, 8; XXXI, 7; MS. I, 1, 9; IV, 1, 9; TS. I, 1, 8; TB. III, 2, 8.

- देवस्य त्वा सवितुः प्रसवे ऽश्विनोर्बाहुभ्यां पूष्णो हस्ताभ्यामाददे ।
इन्द्रस्य बाहुरसि दक्षिणः सहस्रभृष्टिः शततेजाः । वायुरसि तिग्मतेजाः ।
पृथिवि देवयजन्योषध्यास्ते मूलं मा हिंसीषम् । व्रजं गच्छ गोष्ठानम् । वर्षतु
15 ते द्यौः । बधान देव सवितः परमस्यां पृथिव्यां शतेन पाशैर्यो अस्मान्दिप्सति
यं वयं दिप्सामस्तमतो मा मौक् । द्रप्सस्ते द्यां मा स्कन् । व्रजं गच्छ गोष्ठा-
नम् । वर्षतु ते द्यौः । बधान देव सवितः परमस्यां पृथिव्यां शतेन पाशैर्यो
अस्मान्दिप्सति यं वयं दिप्सामस्तमतो मा मौक् । अरुरुद्या मा पप्तत् । व्रजं
गच्छ गोष्ठानम् । वर्षतु ते द्यौः । बधान देव सवितः परमस्यां पृथिव्यां शतेन
20 पाशैर्यो अस्मान्दिप्सति यं वयं दिप्सामस्तमतो मा मौक् । अपारुरुदेवयजनं
पृथिव्या देवयजनाञ्जहि ॥

इमां नरः कृणुत वेदिमेतं देवेभ्यो जुष्टामदित्या उपस्थे ॥

1. KS. बलं is to be corrected. Cf. KS. XXXI, 6.

2. KS. MS. TS. स्कान्. So also Kap.

XLVII, 8. VS. I, 26 reads स्कन्.

3. TB. III, 7, 13; ĀpŚr. II, 2, 6 read वेदि-
मेत्य. Cf. MānŚr. वेदिमेतत् (v. l. वेदिमेत).

इमां देवा अजुषन्त विश्वे रायस्पोषा यजमानं विशन्तु ॥

वसवस्त्वा परिगृह्णन्तु गायत्रेण च्छन्दसा । रुद्रास्त्वा परिगृह्णन्तु त्रैष्टुभेन च्छन्दसा । आदित्यास्त्वा परिगृह्णन्तु जागतेन च्छन्दसा ॥

पुरा क्रूरस्य विसृपो विरप्शिननुदादाय पृथिवीं जीरदानुम् ।

तामैरयंश्चन्द्रमसि स्वधाभिस्तां धीरासो अनुदृश्यायजन्त ॥ ६ ॥

Cf. XLVII, 8; KS. I, 9; XXXI, 8; MS. I, 1, 10; IV, 1, 10; TS. I, 1, 9; TB. III, 2, 9.

पृथ्व्याः पयो ऽसि । तस्य ते ऽक्षीयमाणस्य पिन्वमानस्य पिन्वमानं निर्वपामि । इषे त्वा । अदब्धेन त्वा चक्षुषावपश्यामि । ऊर्जे त्वा । अग्नेर्जिह्वासि सुहृद्वेभ्यः । धाम्नेधाम्ने त्वा यजुषेयजुषे । हविरसि वैश्वानरमुन्नीतशुष्मं सत्यौजाः । सहो नामासि सहस्वारात्ति सहस्व पृतनायतः । सहस्रवीर्यमसि तन्मा जिन्व । तेजो ऽसि शुक्रमसि ज्योतिरसि । धामासि प्रियं देवानामनाधृष्टं देवयजनम् । देववीतये त्वा गृह्णामि । निष्टप्तं रक्षः । अनिशिता स्थ सपत्नक्षयणीः । प्राणं वाचं मा निर्मृक्षम् । वाजिनं त्वा वाजिन्वाजजित्यायै संमार्ज्मि । चक्षुः श्रोत्रं मा निर्मृक्षम् । वाजिनीं त्वा वाजिनि वाजजित्यायै संमार्ज्मि । प्रजां योनिं मा निर्मृक्षम् । वाजिनीं त्वा वाजिनि वाजजित्यायै संमार्ज्मि ॥ १० ॥ Cf. XLVII, 9; KS. I, 10; XXXI, 9; MS. I, 1, 11; IV, 1, 12; TS. I, 1, 10.

देवीरापो अग्नेर्वः प्रेमं यज्ञं नयत । प्र यज्ञपतिं तिरत । युष्मानिन्द्रो ऽबृणीत वृत्रतूर्ये । यूयमिन्द्रमवृणीध्वं वृत्रतूर्ये । प्रोक्षितां स्थ । कृष्णो ऽस्याखरेष्ठो ऽग्नये त्वा जुष्टं प्रोक्षामि । वेदिरसि बहिषे त्वा जुष्टं प्रोक्षामि । बहिरसि

1. VS. I, 30 (but ŚatB. I, 3, 1, 9 सुभूः); ŚŚr. IV, 8, 1 agree with Kap. Cf. Kāṇva S. I, 10, 3; TS. I, 1, 10, 3 सुभूः. See Prof. Keith on TS. ib., n. 5. KS. reads सुभूः.

2. KS. माजित्वा is a mistake for मा जिन्व.

3. Here and further Kap. reads निर्मृक्षं. KS. निर्दक्षं is an inferior variant. Cf. TS. I, 1, 10, 1 निर्मृक्षं, MS. निर्माजीः.

4. KS. वाजयस्यायै, but in XIV, 1 वाज-जित्यै. VS. I, 29 वाजेध्यायै.

5. The ms. संमार्ज्मि.

6. The omission of वाजिनि in KS. is due to oversight.

7. KS. adds: गोष्ठं यजमानस्य रायस्पोषं मा निर्दक्षं वाजिनीं त्वा वाजिनि वाजयत्यायै संमार्ज्मि. It may have formed a part of Kap. as well.

8. KS. अग्नेगुवः.

9. KS. मेक्षिता is to be corrected. Cf. KS. XXXI, 10.

सुगम्यस्त्वा जुष्टं प्रोक्षामि । पितृणां भागधेयी स्थ । ऊर्जा पृथिवीं गच्छत ।
विष्णो स्तुपो ऽसि । ऊर्णम्रदं^१ प्रथस्व स्वासस्थं देवेभ्यः । गन्धर्वो ऽसि विश्वा-
वसुर्विश्वस्माद्वपतो^२ यजमानस्य परिधिरिड ईडितः । इन्द्रस्य बाहुरसि दक्षिण
इड ईडितः । मित्रावरुणौ त्वा परिधत्तां ध्रुवेण धर्मणा ॥

5

वीतिहोत्रं त्वाग्ने^३ द्युमन्तः समिधीमहि ।

अग्ने बृहन्तमध्वरे ॥

सूर्यस्त्वा पुरस्तात्पातु कस्याश्चिदभिशस्त्याः ।

वर्षिष्ठे ऽधि नाके ॥

सवितुर्बाहू स्थो देवजनानां विधरणी^४ । वसूनां रुद्राणामादित्यानी सद-
10 नमासि । जुह्वेहि घृताची द्यौर्जन्मनादितिरच्छिन्नपत्रा प्रिया देवानां प्रियेण
धाम्ना प्रिये सदसि सीद । उपभृदेहि घृताच्यन्तरिक्षं जन्मनादितिरच्छिन्नपत्रा
प्रिया देवानां प्रियेण धाम्ना प्रिये सदसि सीद । ध्रुव एहि घृताची पृथिवी
जन्मनादितिरच्छिन्नपत्रा प्रिया देवानां प्रियेण धाम्ना प्रिये सदसि सीद । ध्रुवा
असदन्नृतस्य योनौ^५ । ता विष्णो पाहि पाहि यज्ञं पाहि यज्ञपतिं पाहि मां

15 यज्ञन्यम् ॥ ११ ॥ Cf. XLVII, 10; KS. I, 11; XXXI, 10; MS. I, 1, 11. 12; IV,
1, 13; TS. I, 1, 11; TB. III, 3, 6.

भुवनमसि विप्रथस्व । अग्निर्यष्टेदं नमः । जुह्वेह्यग्निस्त्वाह्वयतु देवयज्यायै ।
उपभृदेहि देवस्त्वा सविताह्वयतु देवयज्यायै । अद्भिघ्रणा विष्णौ मा वामवक्र-
मिषम् । पाहि माग्ने दुश्चरितादा मा सुचरिते भज । विजिहाथां मा मा संताप्तम् ।
लोकं मे लोककृतौ कृणुतम् । विष्णो स्थान्नः । इत इन्द्रो वीर्यमकृणोत् ॥

1. The ms. ऊर्णम्रदं. Cf. Kausikasūtra II,
17 ऊर्णम्रदं (var. 1.), MS. I, 2, 2 Pa-
dapāṭha ms. ऊर्णम्रदाः. But R.V. V,
5, 4 ऊर्णम्रदा वि प्रथस्व.

2. KS. TS. ईषतः, MS. ईषमाणः.

3. त्वाग्ने is an inferior variant. All the
Sāṃhitās read त्वा कवे.

4. KS. विधरणिः. Cf. MS. विश्वजनस्य विधृती स्थः.

5. KS. adds: ऋषभोऽसि शाकरो वायुर्जन्म-
नादितिरच्छिन्नपत्रः प्रियो देवानां. Similarly MS.

6. KS. adds here सुकृतस्य लोके, but in
its brāhmaṇa it omits them.

7. An ekaśeṣa dvandva; विष्णौ stands
for अमाविष्णौ. Cf. TS.

ऊर्ध्वो अध्वरो दिविस्पृगहुतो यज्ञो यज्ञपतेः ।

इन्द्रवान्वृहद्भाः स्वाहा ॥

सं ज्योतिषा ज्योतिः । वाजस्याहं प्रसवेनाग्नीषोमाभ्यां देवतयोर्जयामि^१ ।

वाजस्याहं प्रसवेनाग्नीषोमाभ्यां देवतयामुं^२ प्रतिनुदामि^३ ॥

पृथिव्यै त्वान्तरिक्षाय त्वा दिवे त्वा । अक्लं^४ रहाणा व्यन्तु वयः ॥ 5

मरुतां पृषती वशा पृश्निर्भूत्वा दिवं गच्छ ।

ततो नो वृष्टिर्मेरेय ॥

अहीनः प्राणः । चक्षुष्पा असि चक्षुर्मे पाहि ॥

यं परिधिं पर्यधत्था अग्ने देव पणिभिरिध्यमानः ।

तं त एतमनु जोषं भराम्येष त्वन्नेदपचेतयातै^५ ॥ 10

यजमानं प्रथत ॥

सैस्त्रावभागास्तविषां बृहन्तः प्रस्तरेष्ठाः परिधीयार्थं देवाः ।

यज्ञस्य गोपा उत रक्षितारः स्वाहा देवा अमृता मादयन्ताम् ॥

अग्ने ऽदब्धायो ऽशीर्ततनो पाहि दिवंः पाहि प्रसित्याः पाहि दुरिष्ट्याः

पाहि दुरब्रन्याः । अविषं नः पितुं कृधि । सुधीन्योनीन्सुंषदां पृथिवीम् ॥ 15

घृतवन्तं कुलायिनं रायस्पोषि सहस्रिणम् ।

वेदो वाजं ददातु नः ॥

1. KS. देवतयोर्जयामि.

2. KS. असुं is to be corrected. Cf. KS. XXXI, 11.

3. Here follow two verses in KS. These are not commented in the brāhmaṇa XXXI, 11.

4. The ms. अक्ल. अर्थ of KS. is to be corrected to अक्ल. Cf. KS. XXXI, 11.

5. The ms. तनो वृष्टिकाम् for ततो नो वृष्टिम्.

6. =त्वत् न इदं अपचेतयातै 'so that this paridhi may not leave thee'. Cf. KS. VS. II, 17 नेत्वदपचेतयातै, TS. नेदेष

त्वदपचेतयातै.

KS. adds three more mantras but these are not noticed in the brāhmaṇa.

7. KS. MS. TS. VS. II, 18 स्थेषा for तविषा. Only the Kausikasūtra VI, 9 has the Kap. reading.

8. KS. परिधेयाश्च.

9. KS. दिद्योत्, probably a corruption of दिद्योः. Cf. VS. II, 20.

10. The ms. अविषाजः पितृनकः (XLVII,

11. पितृन् कम) सुधि योनि.

देवा गातुविदो गातुं विच्चा गातुमित । मनसस्पत इमं देवयज्ञी स्वाहा
वाचि स्वाहा वाते धाः ॥ १२ ॥ Cf. XLVII, 11; KS. I, 12; XXXI, 11. 12;
MS. I, 1, 13; IV, 1, 14; TS. I, 1, 12. 13; TB. III, 3, 7. 9.

आर्द्रदानव स्थ जीवदानव स्थ । आप उन्दन्तु जीवसे दीर्घायुत्वाय वर्चसे ।
ओषधे त्रायस्वैनम् । स्वधिते मैने हिंसीः । देवायुरिमान्प्रवपेत् । स्वस्त्युत्त-
5 रानशीय ॥

आपो अस्मान्मातरः स्रदयन्तु घृतेन मा घृतप्वः पुनन्तु ।
विश्वे हि' रिप्रं प्रवहन्तु देवीरुदिदाभ्यः शुचिरा पूतं एमि ॥
शं न आपो धन्वन्याः शं नः सन्त्वनूप्याः ।
शं नः समुद्रियाः सन्तु शम्भु नः सन्तु कूप्याः ॥

10 सोमस्य दात्रमसि तनूरसि तन्वं मे पाहि । महीनां पयो ऽस्यपामोषधीनां
रसः । वर्चोधा असि वर्चो मे धेहि । वृत्रस्यासि कनीनिकान्तरहं त्वया द्वेषमन्त-
ररातीर्दधे । चक्षुर्धा असि चक्षुर्मे धेहि । चित्पतिस्त्वा पुनातु । वाक्पतिस्त्वा
पुनातु ॥

देवस्त्वा सविता पुनात्वच्छिद्रेण पवित्रेण ।

15 सूर्यस्य रश्मिभिः ॥

तस्य ते पवित्रपते पवित्रेण यस्मै कं पुने तच्छकेयम् ॥ १३ ॥ Cf.
XXXV, 7; KS. II, 1; XXIII, 1; MS. I, 2, 1; III, 6, 2. 3; TS. I, 2, 1; VI, 1, 1.

आकूत्यै प्रयुजे ऽग्नये स्वाहा । मेधायै मनसे ऽग्नये स्वाहा । दीक्षायै तपसे
ऽग्नये स्वाहा । सरस्वत्यै पूष्णे ऽग्नये स्वाहा ॥

आपो देवीर्बृहतीर्विश्वशम्भुवो धावापृथिवी उरो अन्तरिक्ष ।

20 बृहस्पतये हविषा विधेम ॥ स्वाहा ॥

विश्वो देवस्य नेतुर्मर्तो वुरीत सख्यम् ।

विश्वो राय इषुध्यति दुर्भे वुरीत पुष्यतु स्वाहा ॥

1. KS. इ is to be emended. Cf. RV. X, 3 The ms. अराति for अरातीः.
17, 10; AV. VI, 51, 2; VS. IV, 2; 4. KS. पुने is to be corrected. Cf. KS.
MS. ib. XXIII, 2.
2. In KS. Schroeder treats आपूत as one word. 5. The ms. वरीत.

इन्द्राग्नी द्यावापृथिवी आप ओषधय उरो अन्तरिक्षानु मे दीक्षां दीक्षा-
पतयो मन्यध्वमनु तपस्तपस्पतयो ऽग्निश्च । देव सूर्येषमूर्जं दधातन । देव
सवितस्त्वं दीक्षाणां दीक्षापतिरसि । इत्थं मा सन्तं पाहि । आ मोदचः पाहि
॥ १४ ॥ Cf. XXXV, 8; KS. II, 2; XXIII, 2; MS. I, 2, 2; III, 6, 4, 5; TS.
I, 2, 2; VI, 1, 2.

ऋक्सामयोः शिल्पे स्थस्ते वामारमे । आ मोदचः पातम् । शर्मासि शर्म 5
यजमानस्य । नमस्ते अस्तु । मा मा हिंसीः ॥

इमां धिर्यं शिञ्जमाणस्य देव क्रतुं दत्तं वरुणं सैशिशिधाधि ।
ययाति विश्वा दुरिता तरेम सुतर्माणमधि नावं रुहेयम् ॥
इमीं सु नावमारुहमरिष्टां पारयिष्णुम् ।
शतारित्रीं स्वस्तये ॥

10

ऊर्गस्याङ्गिरस्यूर्णभ्रदां ऊर्जं मयि धेहि । मा मा हिंसीः । सोमस्य
नीविरसि मा मा हिंसीः । इन्द्रस्य योनिरसि मा मा हिंसीः । कृष्यै^३ त्वा
सुसस्याय^४ । उत्कृधि । विष्णोः शर्मासि शर्म यजमानस्य । नमस्ते अस्तु । मा
मा हिंसीः । नक्षत्राणां मातिकैशात्पाहि । स्रपस्थावा वनस्पतं ऊर्ध्वो मा
पाहोदचः ॥ १५ ॥ Cf. XXXV, 9; XXXVI, 1; KS. II, 3; XXIII, 3, 4; MS. 15
I, 2, 2; III, 6, 6, 8; TS. I, 2, 2; VI, 1, 3.

1. KS. वरुणी is to be corrected. Cf. R.V.
VIII, 42, 3.

2. The ms. ऊर्णभ्रदा.

3. The ms. कृष्यै. So also KS. XXIII, 4.

4. KS. सुमनस्यायै । कृषि सुसस्यां for
सुसस्यायै. सुमनस्यायै, here as well as in
XXIII, 4 is based on ms. Ch. only.
The second ms. T 1 has the correct
reading सुसस्यायै which is rejected by
Schroeder. Cf. MS. कृषि सुसस्यामुत्कृषे,
TS. कृष्यै त्वा सुसस्यायै, VS. IV, 10
सुसस्याः कृषीस्कृधि.

कृषि सुसस्यां is omitted in KS. brāh-
mapa, which reads: कृष्यै त्वा सुसस्याया
(thus corrected) इति तस्मात् कृष्टं पच्यते.
उत्कृषीति तस्माद्कृष्या ओषधय उत्पच्यन्ते.
Thus we see the possibility of the
insertion of a marginal gloss into
the text where उत्कृधि stood alone
without an object in the accusative.

5. MS. TS. माती°. For the short vowel
the Vedic Concordance notes only
MānŚr. II, 1, 2, 17.

6. The ms. वनस्पतय.

स्वाहा यज्ञं मनसः स्वाहा दिवः स्वाहा पृथिव्याः स्वाहोरोरन्तरिक्षात्स्वाहा
वातात्प्रतिगृह्णामि । व्रतं कृणुतेर्दं शक्यम् ॥

दैवीं धियं मनामहे सुमृडीकामभिष्टये ।

वर्चोधां विश्वधायसौ सुतीर्था नो असद्वशे ॥

5 ये देवा मनुजाता मनोयुजः सुदक्षा दक्षपितरस्ते नः पान्तु । तेभ्यः
स्वाहा ॥

अग्रे त्विं सु जागृहि वर्यं सु मन्दिषामहे ।

गोपाय नो अप्रयुच्छन्प्रबुधे नः पुनस्कृधि ॥

त्वमग्ने व्रतपा असि देव आ मर्त्येष्व ।

10 त्वं यज्ञेष्वीड्यः ॥

पूषा सनीनीं सोमो राधसाम् । रास्वेयत्सोम । आ भूयो भर । देवः
सविता वसोर्वसुदावा । मा पृणन्पूर्या विराधिष्ट । माहमायुषा वर्चसा विराधि-
षि । देवीरापो अपां नपाद्य ऊर्मिर्हविष्य इन्द्रियावीस्तं वो मा क्रमिषम् । सचेहि^६
या ते यज्ञिया तनूस्तयारोह ॥

15 अयं ते योनिर्ऋत्वियो यतो जातो अरोचथाः ।

1. KS. यज्ञमनसः to be corrected to यज्ञं मनसः. The Kap. ms. has the locatives मनसि, दिवि, पृथिव्यां, but मनसः in Kap. XXXVI, 2 and उरोरन्तरिक्षात् at the end are in favour of KS. which has the ablatives throughout. Cf. also VS. IV, 6; MS. Later on Kap. II, 8; KS. III, 1 read all these mantras with locative forms.

2. Other Samhitās तत् for इदम्.

3. KS. मनुयुजः is to be corrected. Cf. MS. TS. VS. IV, 11.

4. KS. पुनस्कृधि. Cf. TS. पुनर्ददः, MS. VS. IV, 14 पुनस्कृधि.

5. The ms. वसुदांसर्.

6. KS. सचेमहि, but in its brāhmaṇa

सख्येहि. The mantra is not recorded in Ved. Concordance. The Kap. ms. सखेहि and KS. सख्येहि has been emended above as सचेहि (सच् । एहि). For सच् see TaitBr. III, 7, 7, 1; ĀpŚr. X, 3, 2 सच्चेदं पश्य, TS. III, 5, 5, 1 सच् शूष सवितर्विश्वचर्षणे. Prof. Caland's mss. of Brahmbala's and Devapāla's commentaries on KāthGr. also register our mantra सचेहि (var. 1. सच्चेहि, सच्चीहि). By सच् Devapāla understands agni: सच्चेहि या ते यज्ञिया तनूस्तयारोह.....अग्निः सम्बोध्यते । हे सच् पचन समये समवेत साक्षात्छन्दस्य वा स सच्भावः.

तं जानन्नग्न आरोह ततो नो वर्धया रयिम् ॥

एदमगन्म देवयजनं पृथिव्या यत्र देवा अजुषन्त विश्वे ।

ऋक्सामाभ्यी संचरन्तो^१ यजुर्भी रायस्पोषेण^२ समिषा मदेम ॥१६॥

Cf. XXXVI, 2, 3; KS. II, 3, 4; XXIII, 5, 6; MS. I, 2, 2, 3; III, 6, 8, 9; TS. I, 2, 2, 3; VI, 1, 4.

इयं ते शुक्र तनूरिदं वर्चस्तया संभव आजं गच्छ । जूरसि धृता मनसा
जुष्टा विष्णवे । तस्यास्ते सत्यसवसः प्रसवे तन्वो यन्त्रमशीय स्वाहा । शुक्र- 5
मसि चन्द्रमस्यमृतमसि वैश्वदेवै हविरसि । चिदासि मनासि^३ धीरसि दक्षि-
णासि यज्ञियासि क्षत्रियास्यदितिरस्युभयतश्शीर्ष्णी । सा मा सुग्राची सुप्रती-
ची भव । मित्रस्त्वा पदि बध्नातु । पूषाध्वनस्पातु । इन्द्रायाध्यक्षाय । अनु त्वा
माता मन्यतामनु पितानु आता सगर्भ्यो ऽनु सखा सयूध्यः । सा देवि देव-
मच्छेहि । इन्द्राय सोमम् । रुद्रस्त्वावर्तयतु । स्वस्ति सोमसखा पुनरेहि ॥१७॥ 10

Cf. XXXVII, 4; KS. II, 5; XXIV, 3; MS. I, 2, 4; III, 7, 5, 6; TS. I, 2, 4; VI, 1, 7.

वस्यसि रुद्रास्यदितिरस्यादित्यासि चन्द्रासि रुद्रासि । बृहस्पतिस्त्वा
सुम्ने रम्णातुं । रुद्रो वसुभिराचके । पृथिव्यास्त्वा मूर्धन्नाजिघर्षि देवयजन
इडायास्पदे घृतवति स्वाहा । इदमहं रक्षसो ग्रीवा अपिकृन्तामि । अस्मे रमस्व ।
अस्मे ते रायः । मे रायः । माहं रायस्पोषेण वियोषम् । सं देवी देव्योर्वश्याख्यत ।
सुरेता रेतो दधानास्त्वष्टृमन्तस्त्वा सपेम ॥ १८ ॥ Cf. XXXVII, 5; KS. II, 15
5; XXIV, 4; MS. I, 2, 4; III, 7, 6, 7; TS. I, 2, 5; VI, 1, 8.

आस्माको ऽसि शुक्रस्ते ग्रहः ॥

अभि त्यं देवै सावितारमोणयोः कविक्रतुम् ।

अर्चामि सत्यसवसं रत्नधामभि प्रियं मतिं कविम् ॥

ऊर्ध्वा यस्यामतिर्भा अदिद्युतत्सवीमनि ।

हिरण्यपाणिरमिमीत सुक्रतुः कृपा स्वः ॥

20

1. KS. TS. VS. IV, 1 संतरन्तो.

MS.

2. KS. रायस्पोषे is to be emended. Cf.

4. The ms. रुच्छातु.

KS. XVI, 7.

5. † The ms. त्वष्ट्रिमन्तः. So also MS. (but

3. KS. मना असि, so also some mss. of

var. 1. त्वष्ट्रीमन्तः).

प्रजाभ्यस्त्वा प्रजास्त्वानुप्राणन्तु । सोमं ते क्रीणाम्यूर्जस्वन्तं पयस्वन्तं
वीर्यवन्तं बह्वर्धम् । शुक्रं ते शुक्रेण चन्द्रं चन्द्रेणामृतममृतेन क्रीणामि ।
शक्म यत्ते गोः । अस्मे ते चन्द्राणि । तपसस्तनूरसि प्रजापतेर्वर्णः । सहस्रपोषं
पुष्यन्ती । परमेण पशुना क्रीयसे । अस्मे ते बन्धुः । मित्रो न एहि सुमित्रधाः ।
5 इन्द्रस्योरुमाविश दक्षिणमुशन्नुशन्ती स्योनः स्योनम् । स्वान आज्ञाङ्गोरे बम्भारे
हस्त सुहस्त कृशानवेते वः सोमक्रयणास्तात्रक्षध्वं मा वो दभन् ॥

उदायुषा स्वायुषोद्रसेनौषधीनाम् ।

उत्पर्जन्यस्य वृष्ट्योदस्थाममृतीं अनु ॥

उर्वन्तरिक्षं वीहि ॥

10 अपि पन्थामगन्महि स्वस्तिगामनेहसम् ।

येन विश्वाः परि द्विषो वृणक्ति विन्दते वसु ॥

अदित्यास्त्वगस्यदित्याः सदने सीद ॥

अस्तभाद् घामसुरो विश्ववेदा अभिमीत वरिमाणं पृथिव्याः ।

आसीदद्विश्वा भुवनानि सप्राद् विश्वेत्तानि वरुणस्य व्रतानि ॥

15 वनेषु व्यन्तरिक्षं ततान वाजमर्वत्सु पयो अघ्न्यासु ।

हत्सु क्रतुं वरुणो विच्वग्निं दिवि सूर्यमदधात्सोममद्रौ ॥

सूर्यस्य चक्षुरारुहमग्नेरक्षणः कनीनिकाम् ।

येदतशोभिरीयैसे आजमानो विपश्चिता ॥ १६ ॥ Cf. XXXVII, 6. 7;

KS. II, 6; XXIV, 5. 6; MS. I, 2, 5. 6; III, 7, 7. 8; TS. 1, 2, 6. 7. 8; VI, 1, 9.
10. 11.

इति कपिष्ठलकठसंहितायां प्रथमोऽध्यायः ॥

1. KS. वीर्यावन्तं.

2. The ms. बह्वर्धम्.

3. Thus TS. The ms. आज्ञ०.

4. The ms. ०तं.

5. KS. MS. TS. I, 2, 4 एतशोभिः. For
एतशस् see Upādisūtra III, 149. एत-
शोभिः of one of KS. mss. may also
point out to एतशोभिः.

उस्रावेतं धूर्वाधाववीरहणावनास्यौ^१ ब्रह्मचोदनौ । वारुणमसि वरुणस्य
स्कम्भन्यसि ॥

प्रच्यवस्व भुवनस्पते विश्वान्यभि धामानि ।

मा त्वा परिपरिणो विदन्मा परिपन्थिनो मा त्वा वृका अधायवो विदन् ॥

श्येनो भूत्वा परापत यजमानस्य नो गृहे सैस्कृतम् ॥

नमो मित्रस्य वरुणस्य चक्षसे महो देवाय तदृते सपर्यत ।

दूरेदृशे देवजाताय केतवे दिवस्पुत्राय सूर्याय शीसत ॥

वारुणमसि वरुणस्त्वोत्तभ्रातु । वरुणस्य स्कम्भसर्जन्यसि । प्रमुक्तो वरु-
णस्य पाशः । वरुणो ऽसि धृतव्रतो ऽच्छिन्नपत्रः प्रजा उपावरोह । वरुणस्य-
र्तसदनमसि । अदित्यास्त्वगस्यदित्याः सदने सीद । वारुणमसि वरुणाय 10
त्वा ॥ १ ॥ Cf. XXXVII, 8; KS. II, 7; XXIV, 7; MS. I, 2, 6; III, 7, 8; TS.
I, 2, 8, 9; VI, 1, 11.

अग्नेस्तनूरसि विष्णवे त्वा । सोमस्य तनूरसि विष्णवे त्वा । अतिथेराति-
ध्यमसि विष्णवे त्वा । अग्रये त्वा रायस्पोषदे विष्णवे त्वा । श्येनाय त्वा सोम-
भृते विष्णवे त्वा । आपतये त्वा परिपतये गृह्णामि । तनूनप्त्रे शक्मने शाकुराय ।
शक्मन्नोजिष्ठाय । अनाधृष्टमस्यनाधृष्ट्यं देवानामोजो ऽभिशास्तिपा अनभिशा- 15
स्तेन्यम् । अञ्जसा सत्यमुपोगेषम् । सुविते मा धाः । अग्ने व्रतपा अस्मे व्रतपास्त्वे
व्रतपा व्रतिनां व्रतानि । या मम तनूरेशा सा त्वयि या तव तनूरिषी सा
मयि । सह नौ व्रतपा व्रतिनां व्रतानि । या ते अग्ने रुद्रिया तनूस्तया नः

1. † Thus the ms. KS. अनश्शू, the other 2. The ms. उपगच्छेयं. KS. उपाणां.
Samhitās अनश्शू.

पाहि । तस्यै ते स्वाहा । अशुरिंशुस्ते देव सोमाप्यायतामिन्द्रायैकधन । आ
तुभ्यमिन्द्रः प्यायतामा त्वमिन्द्राय प्यायस्व । आप्यायय सखीन्सन्त्या मेधया ।
स्वस्ति ते देव सोम सुत्यामशीय । एष्टा राय एष्टा वामानि प्रेषे भगायर्तमृत-
वादिभ्यः । नमो दिवे नमः पृथिव्यै ॥ २ ॥ Cf. XXXVIII, 1. 2; KS. II, 8;
XXIV, 8. 9; MS. I, 2, 6. 7; III, 7, 9. 10. 8, 2; TS. I, 2, 10. 11; VI, 2, 1. 2.

- 5 या ते अग्ने ऽयाशया तनूर्वर्षिष्ठा गहनेष्ठा वर्षिष्ठा गह्वरेष्ठोग्रं वचो ऽपावधी-
त्त्वेषं वचो ऽपावधीत्स्वाहा । या ते अग्ने रजाशया हराशया तनूर्वर्षिष्ठा गहनेष्ठा
वर्षिष्ठा गह्वरेष्ठोग्रं वचो ऽपावधीत्त्वेषं वचो ऽपावधीत्स्वाहा । देवस्य त्वा
सवितुः प्रसवे ऽश्विनोर्बाहुभ्यां पूष्णो हस्ताभ्यामाददे । नार्यसीदमहं रक्षसो
ग्रीवा अपिकृन्तामि । तप्तायन्यसि वित्तायन्यस्यवतान्मा नाथितम-
10 वतान्मा व्यथितम् । अग्ने अङ्गिरो यो ऽस्यां पृथिव्यामस्यायुना नाम्नेहि । यत्ते
ऽनाधृष्टं नामानाधृष्ट्यं तेन त्वादधे । अग्ने अङ्गिरो यो द्वितीयस्यां यस्तृती-
यस्यां पृथिव्यामस्यायुना नाम्नेहि । यत्ते ऽनाधृष्टं नामानाधृष्ट्यं तेन त्वादधे ।
विदेदग्निर्नभो नाम । िसिंहसि महिष्यसि देवेभ्यः प्रथस्व देवेभ्यः कल्पस्व
देवेभ्यः शुन्धस्व देवेभ्यः शुम्भस्व ॥

- 15 विभ्राड् बृहत्पिबतु सोम्यं मध्वायुर्दधद्यज्ञपतावविहुतम् ।

वातजूतो यो अभिरक्षतु त्मना प्रजो पितृति बहुधा विराजति ॥

पितृणां भागधेयी स्थ । इन्द्रघोषास्त्वा पुरस्ताद्वसवः पान्तु । मनोजवसस्त्वा
दक्षिणतः पितरः पान्तु । प्रचेतास्त्वा पश्चाद्भुद्रैः पातु । विश्वकर्मा त्वोत्तरादा-
दित्यैः पातु । िसिंहसि सपत्नसाही स्वाहा । िसिंहसि रायस्पोषवनिः स्वाहा ।

- 20 िसिंहसि सुप्रजावनिः स्वाहा । िसिंहस्यादित्यवनिः स्वाहा । िसिंहस्यावह
देवान्देवायते यजमानाय स्वाहा । भूतेभ्यस्त्वा । विश्वायुरसि पृथिवीं
स्कभान । अच्युतक्षिदस्यन्तरिक्षं स्कभान । ध्रुवक्षिदसि दिवं स्कभान । अग्नेः
कुलायमस्यग्नेः पुरीषमसि । यज्ञः प्रत्यष्टात् ॥ ३ ॥ Cf. XXXIX, 3. 4; KS.
II, 8. 9; XXV, 6; MS. I, 2, 7. 8; III, 8, 5; TS. I, 2, 11. 12; VI, 2, 7.

1. RV. X, 170, 1 and other Samhitās 2. Other Samhitās प्रजः.
read correctly अभिरक्षति.

युञ्जते मन उत युञ्जते धियो विप्रा विप्रस्य बृहतो विपश्चितः ।
 वि होत्रा दधे वयुनाविदेक इन्मही देवस्य सवितुः परिष्टुतिः ॥
 देवश्रुतौ देवेष्वाघोषेथाम् ॥

इदं विष्णुर्विचक्रमे त्रेधा निदधे पदम् ।

समूढमस्य पीसुरे ॥

इरावती धेनुमती हि भूतैः स्रग्वसिनी मनुषे दशस्ये^१ ।

व्यस्तभ्रा रोदसी विष्णवेते दाधर्थं पृथिवीमभितो मयूखैः ॥

वैष्णवमसि विष्णुस्त्वोत्तभ्रातु ॥

दिवो वा विष्णुवुत वा पृथिव्या महो वा विष्णुवुरोरन्तरिक्षात् ।

हस्तौ पृणस्व बहुभिर्वसव्यैराप्रयच्छं दक्षिणादोत सव्यात् ॥

विष्णोर्नु कं वीर्याणि प्रवोचं यः पार्थिवानि विममे रजीसि ।

यो अस्कभायदुत्तरं सधस्थं विचक्रमाणस्त्रेधोरुगायः ॥

विष्णोः पृष्ठमसि । विष्णो रराटमसि । विष्णोः श्रप्त्रे स्थः । विष्णोः

स्यूरसि । विष्णोर्ध्रुवो ऽसि । वैष्णवमसि विष्णवे त्वा ॥

प्र तद्विष्णु स्तवते वीर्येण मृगो न भीमः कुचरो गिरिष्ठाः ।

यस्योरुषु त्रिषु विक्रमणेष्वधिक्षियन्ति भुवनानि विश्वा ॥ ४ ॥ Cf. XL,

1; KS. II, 10; XXV, 8; MS. I, 2, 9; III, 8, 7; TS. I, 2, 13; VI, 2, 9.

देवस्य त्वा सवितुः प्रसवे ऽश्विनोर्बाहुभ्यां पूष्णो हस्ताभ्यामाददे ।

इदमहं रक्षसो ग्रीवा अपिकृन्तामि । इदमहं यो नः समानो यो ऽसमानो

ऽरातीयति तस्य ग्रीवा अपिकृन्तामि । बृहन्नसि बृहद्ग्रावा । बृहतीमिन्द्राय

वाचं वद रक्षोहणं बलगहनं वैष्णवीम् । इदमहं तान्वलगानुद्वपामि यान्नः

समानो यानसमानो निचखान । इदमहं तान्वलगानुद्वपामि यान्नः

नसबन्धुर्निचखान । इदमहं तान्वलगानुद्वपामि यान्नः

1. The ms. आघोषेष्ठाः.

2. KS. MS. TS. यशस्ये. For दशस्ये cf.

B.V. VII, 99, 3; VS. V, 16 दशस्या.

T.A. I, 8, 2 agrees with Kap.

3. The ms. आघोषस्व. It is apparently a

clerical mistake, due to

previous quarter.

4. The ms. बृहद्वा (TS. I, 2, 13)

X, 2 बृहद्ग्रा

निचखान । इदमहं तान्वलगानुद्रपामि यान्नः स्वो यानरणो निचखान ।
सम्राडसि सपत्नहा स्वराडस्यभिमातिहा सत्राराडसि रक्षोहा विश्वाराडस्यरा-
तीयतो हन्ता । गायत्रेण च्छन्दसावबाढो यं द्विष्मः । त्रैण्डुमेन जागतेनानुण्डुमेन
पाङ्क्तेन च्छन्दसावबाढो यं द्विष्मः । किमत्र भद्रं तन्नौ सह । निरस्तो वलगो

5 ऽवबाढो दुरस्युः । रक्षोघ्नो वलगघ्नः प्रोक्षामि वैष्णवान् । रक्षोघ्नो वलगघ्नो ऽव-
सिञ्चामि वैष्णवान् । रक्षोघ्नो वलगघ्नो ऽवस्तृणामि वैष्णवान् । रक्षोहणौ वल-
गहनौ प्रोक्षामि वैष्णवी । रक्षोहणौ वलगहनावुपदधामि वैष्णवी । रक्षोहणौ
वलगहनौ पर्यूहामि वैष्णवी । रक्षोहा त्वा वलगहा स्तृणामि वैष्णवम् ॥ ५ ॥

Cf. XL, 2; KS. II, 11; XXV, 9; MS. I, 2, 10, 11; III, 8, 8; TS. I, 3, 2; VI,
2, 11.

देवस्य त्वा सवितुः प्रसवे ऽश्विनोर्बाहुभ्यां पूष्णो हस्ताभ्यामाददे ।
10 इदमहं रक्षसो ग्रीवा अपिकृन्तामि । दिवे त्वान्तरिक्षाय त्वा पृथिव्यै त्वा ।
शुन्धन्तां लोकाः पितृषदनाः । यवो ऽसि यवयास्मद्द्रेषं यवयारातिम् ।
पितृषदनं त्वा लोकमास्तृणामि । उद् द्यौं स्तभानान्तरिक्षं पृथु दृहस्व पृथि-
व्याम् । नितानस्त्वा मारुतो निहन्तु मित्रावरुणयोर्ध्रुवेण धर्मणा । ब्रह्मवर्नि
त्वा क्षत्रवर्नि देववर्नि सजातवर्नि रायस्पोषवर्नि पर्यूहामि । ब्रह्म दृह क्षत्रं
15 दृह प्रजां दृह रायस्पोषं दृह । धृतेन द्यावापृथिवी आपृणाताम् । विश्व-
जनस्य च्छायासि । इन्द्रस्य स्यूरसि । इन्द्रस्य ध्रुवो ऽसि । ऐन्द्रमसीन्द्राय
त्वा ॥ ६ ॥ Cf. XL, 3; KS. II, 12; XXV, 10; MS. I, 2, 11; III, 8, 9; TS. I,
3, 1; VI, 2, 10.

विभूरसि प्रवाहणः । वह्निरसि हव्यवाहनः । श्वात्रो ऽसि प्रचेताः । तुथो
ऽसि विश्ववेदाः । उशिगसि कविः । अंहारिरसि बम्भारिः । अवस्युरसि दुव-
20 स्वान् । शुन्ध्युरसि मार्जालीयः । सम्राडसि कृशानुः । परिषद्यो ऽस्यास्तव्यः ।
नभो ऽसि प्रतक्ता । ऋषसंमृष्टो ऽसि हव्यसदनः । अतधामासि स्वर्योनिः ।
अमृदो ऽसि विश्वव्यासः । अमृजो ऽस्येकपात् । अहिरसि बुध्न्यः । कव्यो ऽसि

4. So also ŚŚr. VI, 12, 20. Other Sam-
hitās अहारिः.

5. Other Samhitās स्वर्ज्योतिः.

कव्यवाहनः । रौद्रेणानीकेन पाहि माग्ने । पिपृहि^१ माग्ने । नमस्ते अस्तु । मा मा हिंसीः ॥ ७ ॥ Cf. KS. II, 13; MS. I, 2, 12; TS. I, 3, 3.

ज्योतिरसि विश्वरूपं मरुतां पृषती । देवेभ्यस्त्वा यज्ञियेभ्यो गृह्णामि ॥

त्वी सोम तनूकृद्भ्यो द्वेषोभ्यो ऽन्यकृतेभ्यः ।

उरु यन्तासि वरूथम् ॥ स्वाहा ॥

जुषाणो अप्तुराज्यस्य वेतु । स्वाहा ॥

अग्ने नय सुपथा राये अस्मान्विश्वानि देव वयुनानि विद्वान् ।

गुयोध्यस्मज्जुहुराणमेनो भूयिष्ठां ते नमउक्तिं विधेम ॥

उरु विष्णो विक्रमस्वोरु क्षयाय नस्कृधि ।

घृतं घृतवने पिव प्रग्र यज्ञपतिं तिर ॥ स्वाहा^२ ॥

अदित्यास्त्वगस्यदित्याः सदने सीद । देव सवितरेष ते सोमस्तं रक्षस्व । मा त्वा दभन् । एतत्त्वं देव सोम देवानुपागाः । इदमहं मनुष्यान्सह प्रजया सह रायस्पोषेण । नमो देवेभ्यः स्वधा पितृभ्यः । निर्दुहो निर्वरुणस्य पाशान्मुक्षीय । स्वरभिव्यरुयं ज्योतिर्वैश्वानरम् । अग्ने व्रतपा अस्मे व्रतपास्त्वे व्रतपाः पुनर्व्रतपा व्रतिनां व्रतानि । या मम तनूस्त्वय्यभूदियं सा मयि । 15 या तव तनूर्मय्यभूदेषा सा त्वयि । यथायथं नो व्रतपा व्रतिनां व्रतानि । स्वाहा यज्ञं मनसि स्वाहा दिवि स्वाहा पृथिव्यी स्वाहोरावन्तरिक्षे स्वाहा वाते वाचि विसृजे^३ ॥ ८ ॥ Cf. XL, 5; KS. III, 1; XXVI, 2; MS. I, 2, 13; III, 9, 1; TS. I, 3, 4; VI, 3, 2.

उरु विष्णो विक्रमस्वोरु क्षयाय नस्कृधि ।

घृतं घृतवने पिव प्रग्र यज्ञपतिं तिर ॥ स्वाहा ॥

अत्यन्यानगां नान्यानुपागाम् । यान्नाजुजोषं परि तानवृजम् । अर्वात्त्वा परेभ्यो ऽविदं परो ऽवरेभ्यः । तं त्वा जुषामहे वनस्पते देवयज्यायै जुष्टं विष्णावे । विष्णावे त्वा । देवस्त्वा सविता मध्वानहु । ओषधे त्रायस्वैनम् । स्वधिते मैत्री हिंसीः । द्यां मा लेखीरन्तरिक्षं मा हिंसीः पृथिव्या संभव ।

1. The ms. पिप्रीहि.

brāhmaṇa XL, 5 explains it.

2. KS. adds: उर्वन्तरिक्षं वीहि. It probably occurred in Kap. as well, for the

3. The ms. विसृजेत्.

वनस्पते शतवल्शो^१ विरोह सहस्रवल्शां वि वयं रुहेम ॥

यं त्वार्यं स्वधितिस्तेतिजानः प्रणिनाय महते सौभगाय ।

अच्छिन्नरायः सुवीरः ॥ ६ ॥ Cf. XLI, 1; KS. III, 2; XXVI, 3; MS. I, 2, 14; III, 9, 2, 3; TS. I, 3, 5; VI, 3, 3.

देवस्य त्वा सवितुः प्रसवे ऽश्विनोर्बाहुभ्यां पूष्णो हस्ताभ्यामाददे ।
 5 इदमहं रक्षसो ग्रीवा अपिकृन्तामि । पृथिव्यै त्वान्तरिक्षाय त्वा दिवे त्वा ।
 शुन्धन्तां लोकाः पितृषदनाः । यवो ऽसि यवयास्मद्द्वेषं यवयारातिम् ।
 पितृषदनं त्वा लोकमास्तृणामि । स्वावेशो ऽस्यग्रेगा नेतृणां । वन-
 स्पतिस्त्वाधिष्ठास्यति । तस्य विचात् । धृतेन द्यावापृथिवी आपृणाताम् ।
 देवस्त्वा सविता मध्वानकु । सुपिप्पलां ओषधीस्कृधि । द्यामग्रेणास्तम्भीरा-
 10 न्तरिक्षं^२ मध्येनाप्राः पृथिवीमपरेणाद्विहीः^३ ॥

ता वां वास्तून्युश्मसि गमध्वै यत्र गावो भूरिशृङ्गा अयासः ।

अत्राह तदुरुगायस्य वृष्णः परमं पदमवभाति भूरि ॥

विष्णोः कर्माणि पश्यत यतो ब्रतानि पस्पशे ।

इन्द्रस्य युज्यः सखा ॥

15 ब्रह्मवर्णि त्वा क्षत्रवर्णि देववर्णि सजातवर्णि रायस्पोषवर्णि पर्यूहामि ।
 ब्रह्म ईह क्षत्रं ईह प्रजां ईह रायस्पोषं ईह ॥

तद्विष्णोः परमं पदै सदा पश्यन्ति सूरयः ।

दिवीव चक्षुराततम् ॥

परिवीरसि । परि त्वा दैवीर्विशो व्ययन्ताम् । परीमं रायो मनुष्यम् ।

20 अन्तरिक्षस्य सानूपेष । द्यां ते धूमो गच्छत्वन्तरिक्षमर्चिः पृथिवीं भस्म

1. The ms. °वल्लिशो, °वल्लिशा.

2. KS. अच्छिन्नरायै. TS. अच्छिन्नो रायः; see Prof. Keith's note thereon.

3. The ms. सुपिप्पला, a form not rare in mss.

4. KS. अस्पृक्षः.

5. = आ । अन्तरिक्षम् ।

6. Thus also some MS. mss. The Kap. maintains अपरेण in its brāhmaṇa Other Samhitās : उपरेण.

7. The ms. अपरेणाद्विह.

8. The ms. ना०.

स्वाहा ॥ १० ॥ Cf. XLI, 3. 4; KS. III, 3; XXVI, 5. 6; MS. I, 2, 14; III, 9, 3. 4; TS. I, 3, 6; VI, 3, 4.

इषे त्वा । उपावीरसि । उप देवान्दैवीर्विशः प्रागुर्वह्नीनुशिजः । बृहस्पते
धारया वसूनि । हव्या ते स्वदम् । देव त्वष्टर्वसु रण । रेवती रमध्वम् । अग्नेर्ज-
नित्रमसि । वृषणौ स्थः । उर्वश्यस्यायुरसि पुरुरवा असि । गायत्रं छन्दो
ऽनुप्रजायस्व । त्रैष्टुभं छन्दो ऽनुप्रजायस्व । जागतं छन्दो ऽनुप्रजायस्व ॥

भवतं नः समनसौ समोकसावरेपसौ ।

मा हिंसिष्टं यज्ञपतिं मा यज्ञं जातवेदसौ शिवौ भवतमद्य नः ॥

ऋषीणां पुत्रो अधिराज एषो अग्नावग्निश्चरति प्रविष्टः ।

इमा हव्या वहते कल्पयामो मा देवानां मूढोहो भागधेयम् ॥ ११ ॥ Cf.
XLI, 5; KS. III, 4; XXVI, 7; MS. I, 2, 15, 7; III, 9, 6; TS. I, 3, 7; VI, 3, 5. 6.

देवस्य त्वा सवितुः प्रसवे ऽश्विनोर्बाहुभ्यां पूष्णो हस्ताभ्यामाददे । 10
ऋतस्य त्वा देवहविः पाशेन प्रतिमुञ्चामि । अमुष्मै जुष्टम् । धर्षा मानुषाः ।
अद्भ्यस्त्वौषधीभ्यः । अनु त्वा माता मन्यतामनु पितानु भ्राता सगर्भ्यो ऽनु
सखा सयूध्यः । आवह देवान्देवायते यजमानाय । अपां पेरुरसि । स्वात्तं हव्यं
देवेभ्यो घृतवत् । सं ते वायुः प्राणेन गच्छती सं यज्ञैरङ्गानि सं यज्ञपतिरा-
शिषा ॥ १२ ॥ Cf. XLI, 6; KS. III, 5; XXVI, 8; MS. I, 2, 15; III, 9, 6; TS. 15
I, 3, 8; VI, 3, 6. 7.

घृतेनाक्नौ पशुं त्रायेथाम् । रेवति प्रेधा यज्ञपतिमाविश । उरो अन्तरिक्ष

1. KS. बहय उशिजः is to be corrected.
For this section Schroeder had only
one ms. which read बहेनशिजो. KS.
XXVI, 7 agrees with Kap.

2. The Kap. ms. reverses the order of
the two pādas. Cf. KS. TS. MS. I,
2, 7; VS. V, 4; AV. IV, 39, 9.

3. The ms. हवते.

4. KS. replaces this hemistich by स
गायत्र्या त्रिष्टुभा जगत्यानुष्टुभा देवेभ्यो हव्यं
वदतु प्रजानन्. The other Samhitās

agree with Kap. in as much as the
second half of the verse conveys a
similar import, though the words are
different in every text.

5. ? The ms. ०षा.

6. KS. देवयते, but in II, 9; XXV, 8
देवायते. Pāṇini VII, 4, 38 teaches
देवायत् for the Kāthakas. See Schroe-
der's note in Monatsber. d. Kon.
Ak d. Wiss. zu Berlin, July 1879,
p. 686.

सजृद्धेन वातेनास्य हविषस्मना यज समस्य तन्वा भव । वर्षीयो वर्षीयसो
 यज्ञं यज्ञपतौ धाः । नमस्त आतान । अनर्वाक्प्रेहि घृतस्य कुल्यामनु सह प्रजया
 सह रायस्पोषेण । देवीरापः शुद्धा यूयं देवान्युयुध्वम् । शुद्धा वयं परिविष्टाः परि-
 वेष्टारो भूयास्म । प्राणं ते मा हिंसिषम् । चक्षुस्ते मा हिंसिषम् । श्रोत्रं ते
 5 मा हिंसिषम् । वाचं ते मा हिंसिषम् । यत्ते क्रूरं^३ यदास्थितं तत्त एतेन
 कल्पताम् । तत्ते मा हिंसिषम् । चरित्रास्ते मा हिंसिषम् । नाभिं ते मा
 हिंसिषम् । मेढ्रं ते मा हिंसिषम् । पायुं ते मा हिंसिषम् । देवेभ्यः शुन्धस्व ।
 समद्भ्यः । ओषधे त्रायस्वैनम् । स्वाधिते मैत्रे हिंसीः । रक्षसां भागो ऽसी-
 दमहं रक्षो ऽववाधे । इदमहं रक्षो ऽधमं तमो नयामि । इषे त्वोर्जे । घृतेन द्यावा-
 10 पृथिवी प्रोर्णुवाताम् । देवेभ्यः शुन्धस्व । देवेभ्यः शुम्भस्व । अमुष्मै त्वा जुष्टाम् ।
 उर्वन्तरिक्षं वीहि । वायो वे स्तोकानाम् । प्रत्युष्टं रक्षः । देवेभ्यः स्वाहा । स्वाहा
 देवेभ्यः । प्रयुता द्वेषीसि स्वाहा । ऊर्ध्वनभसं मारुतं गच्छतम् ॥ १३ ॥

Cf. KS. III, 6; MS. I, 2, 15. 16; III, 9, 7. 10, 1; TS. I, 3, 8. 9; VI, 3, 8. 9.

रेडसि^४ । अग्निस्त्वा श्रीणातु । आपः समरिणन् । वातस्य त्वा ध्राज्यै पूष्णो
 रीक्षा ऊष्मणो ऽव्यथिष्या अपामोषधीनां रोहिष्यै । ऐन्द्रः प्राणो अङ्गेअङ्गे
 15 निदीध्यत् । ऐन्द्रो व्यानो अङ्गेअङ्गे निदीध्यत् । ऐन्द्रो ऽपानो अङ्गेअङ्गे
 निदीध्यत् ॥

देव त्वष्टर्भूरि ते सैसमेतु सलक्ष्मा यद्विषुरूपं बभूव ।

देवत्रा यन्तमवसे सखायमनु त्वा माता पितरो मदन्तु ॥

1. The ms. युद्धं. The Samhitās vary: KS. युद्धं, MS. युयुध्वं, TS. ऊद्धं, VS. VI, 13

बोद्धं.

2. KS. ms. परिवेष्टारो भूरो (emended by the editor to परिवेष्टारो वो). Brahma-
 bala, the commentator of KāthGr.
 quotes the mantra without वो.

3. KS. क्रूरतरं is an inferior variant.
 All the other Samhitās agree with
 Kap. So also Brahmabala.

4. Cf. MS. समद्भ्यः (page 26, l. 11). So
 also TS.

5. Cf. VS. VI, 16 वायो वे स्तोकानां, TS.
 वायो वीहि स्तोकानां, MS. वायोः स्तोकानाम्.

6. The ms. रेडसि.

7. KS. and Kap. mss. निदीध्यत्. MS.
 VS. VI, 20 have निदीध्यत्, TS.
 निदेध्यत्.

8. = सम्-सम् । एतु ।

धृतं धृतपावानः पिबत । वसां वसापावानः पिबत । अन्तरिक्षस्य हवि-
रसि । स्वाहा त्वा वाताय । दिशः प्रदिश आदिशो विदिश उदिशो^१ दिशः ।
स्वाहा दिग्भ्यः । नमो दिग्भ्यः ॥ १४ ॥ Cf. KS. III, 7; MS. I, 2, 17; TS. I,
3, 10 VI, 3, 11.

समुद्रं गच्छ स्वाहा । अन्तरिक्षं गच्छ स्वाहा । देवी सवितारं गच्छ
स्वाहा । अहोरात्रे गच्छ स्वाहा । मित्रावरुणौ गच्छ स्वाहा । द्यावापृथिवी 5
गच्छ स्वाहा । छन्दो गच्छ स्वाहा । सोमं गच्छ स्वाहा । यज्ञं गच्छ स्वाहा ।
नभो गच्छ स्वाहा । अग्निं वैश्वानरं गच्छ स्वाहा । मनो मे हार्दिं यच्छ । पुत्रं
नप्तारमशीय । ओषधीभ्यः स्वाहा ॥

धाम्नो धाम्नो राजन्नितो वरुण नो मुञ्च ।

यदापो अघ्न्या इति वरुणेति शपामहे ततो वरुण नो मुञ्च ॥

10

उदुत्तमं वरुण पाशमस्सदबाधमं वि मध्यमै श्रथाय ।

अथा वयमादित्य व्रते तवानागसो अदितये स्याम ॥

सुमित्रिया न आप ओषधयो भवन्तु । दुर्मित्रियास्तस्यै सन्तु [योऽस्मा-
न्देष्टि यं च] वयं द्विष्मः ॥

द्वीपे राज्ञो वरुणस्य गृहो हिरण्ययो मितः ।

15

ततो धृतव्रतो राजा धाम्नो धाम्न इह मुञ्चतु ॥ १५ ॥ Cf. KS. III, 8;

MS. I, 2, 18; III, 10, 7; TS. I, 3, 11; VI, 4, 1.

हविष्मतीरिमा आपो हविष्मान्देवो अध्वरः ।

हविष्मी^२ आविवासति हविष्मां अस्तु सूर्यः ॥

अग्नेर्वोऽपन्नगृहस्य सदसि सादयामि । सुम्नायवः सुम्नाय सुम्नं
धत्त । इन्द्राग्न्योर्भागधेयी स्थ । मित्रावरुणयोर्भागधेयी स्थ । विश्वेषां देवानां 20
भागधेयी स्थ । सोमस्य वसतीवरीः ॥

हृदे त्वा मनसे त्वा दिवे त्वा सूर्याय त्वा ॥

ऊर्ध्वमिममध्वरं दिवि देवेषु होत्रा यच्छ ॥

सोम राजन्विश्वाः प्रजा उपावरोह । विश्वास्त्वां प्रजा उपावरोहन्तु ॥

1. The ms. दिशो for विदिश उदिशो.

2. The ms. हविष्मं.

शृणोत्वग्निः समिधा हवं मे शृण्वन्त्वापो धिषणाश्च देवीः ।
 शृणोत ग्रावाणो विदुषो न यज्ञी शृणोतु देवः सविता हवं मे ॥
 देवीरापो अपां नपाद्य ऊर्मिर्हविष्य इन्द्रियावान्मदिन्तमः ।
 तं देवेभ्यो देवत्रा दात शुक्रपेभ्यो येषां भाग स्थ स्वाहा ॥
 5 कर्षिरंसि । समुद्रस्य वो ऽक्षित्या उन्नये ॥

यमग्रे पृत्सु मर्त्यमवा वाजेषु यं जुनाः ।

स यन्ता शश्वतीरिषः ॥

वसूनां रुद्राणामादित्यानां पन्नेजनी स्थ । वसवो रुद्रा आदित्या
 एता वः पन्नेजनीः । समुद्रं गन्धर्वेष्ठा मन्वातिष्ठत । वातस्य पत्मनेडिता ।

10 वाम्याँ ते संदृशि विश्वं रेतो धिषीय तव वाम्यनु संदृशि ॥ १६ ॥ Cf. KS.
 III, 9; MS. I, 3, 1; IV, 5, 1-4; TS. I, 3, 12. 13; VI, 4, 2. 3.

निग्राभ्या स्थ देवश्चैतः शुक्राः शुक्रभृतः । आयुर्मे तर्पयत । प्राणं मे
 तर्पयत । व्यानं मे तर्पयत । अपानं मे तर्पयत । चक्षुर्मे तर्पयत । श्रोत्रं मे तर्प-
 यत । वाचं मे तर्पयत । आत्मानं मे तर्पयत । प्रजां मे तर्पयत । पशून्मे तर्प-
 यत । गृहान्मे तर्पयत । गणान्मे तर्पयत । ते मे मा वितृषन् ॥

15 देवस्य त्वा सवितुः प्रसवे ऽश्विनोर्बाहुभ्यां पूष्णो हस्ताभ्यामाददे । ग्रावा-
 स्यध्वरकृदेवेभ्यः । ऊर्ध्वमिममध्वरं कृधि । उत्तमेन पविनेन्द्राय सुषुत्तमं मधुम-
 न्तं पयस्वन्तम् । इन्द्राय त्वाभिमातिघ्न इन्द्राय त्वा सहोद इन्द्राय त्वा वसुमत
 इन्द्राय त्वा रुद्रवत इन्द्राय त्वादित्यवते ऽग्नये त्वा रायस्पोषदे विष्णवे
 त्वा श्येनाय त्वा सोमभृते विष्णवे त्वा । यत्ते सोम दिवि ज्योतिर्यत्पृथिव्यां
 20 यदुरावन्तरिक्षे तेनासौ यज्ञपतय उरु राये कृधि । अधि धात्रे वोर्चः ॥

श्वात्रा स्थ वृत्रतुरो राधोगूर्ता अमृतस्य पत्नीः ।

ता देवीर्देवत्रेमं यज्ञं धत्तोपहृताः सोमस्य पिबत ॥

1. MS. padapāṭha ms. TS. VS. VI, 28

कर्षिः for कर्षिः.

2. The ms. पत्मनेडिता. Cf. KS. पत्मनीडिता
 and MS. पत्मनेडिता.

3. Thus the ms. KS. MS. वासी.

4. The ms. ०२०.

5. The ms. ०पोषदे.

6. The ms. वाचः.

मा मैः । मा संभित्थाः । धिषणे ईडिते ईडयेथाम् । ऊर्जं दधाथाम् । ऊर्जम-
 स्मासु धत्तम् । मा वी िर्हिसिषम् । मा युवमस्मान्हीसिष्टम् । प्रागपागुदगधराक्ता-
 स्त्वा दिश आधावन्तु । अम्ब निस्वर । समरीर्विदम् ॥ १७ ॥ Cf. KS. III,
 10; MS. I, 3, 2. 3; IV, 5, 4; TS. I, 4, 1; VI, 4, 4.

इति कपिष्ठलकठसंहितायां द्वितीयोऽध्यायः ॥

—

1. = प्राक् । अपाक् । उदक् । अधराक् । ताः । 2. KS. समरीर्विदः, MS. I, 3, 4 समरीर्विदाम्,
 त्वा । VS. VI, 36 समरीर्विदाम् .

वाचस्पतये पवस्व । वृष्णो अशुभ्यां गभस्तिपूतः । देवो देवानां पवित्र-
मसि । येषां भागो ऽसि । मधुमतीर्णं इषस्कृधि । स्वांकृतो ऽसि । उर्वन्तरिचं
वीहि^१ । विश्वेभ्य इन्द्रियेभ्यो दिव्येभ्यः पार्थिवेभ्यः । मनस्त्वाष्टु^३ । स्वाहा
त्वा सुभो सूर्याय । देवेभ्यस्त्वा मरीचिपेभ्यः । प्राणाय त्वा । उपया-
५ मगृहीतो ऽसि ॥

अन्तर्यच्छ मधवन्पाहि सोममुख्य रायः समिषो यजस्व ।

अन्तस्ते^२ द्यावापृथिवी दधाम्यन्तर्दधाम्युर्वन्तरिचम् ।

सजोषा देवैरवरैः परैश्चान्तर्यामे मधवन्मादयस्व ॥

मधुमतीर्णं इषस्कृधि । स्वांकृतो ऽसि । उर्वन्तरिचं वीहि^३ । विश्वेभ्य

१० इन्द्रियेभ्यो दिव्येभ्यः पार्थिवेभ्यः । मनस्त्वाष्टु^३ । स्वाहा त्वा सुभो सूर्याय ।

देवेभ्यस्त्वा मरीचिपेभ्यः । अपानाय त्वा ॥ १ ॥ Cf. XLII, 1. 2; KS. IV, 1;

XXVII, 1. 2; MS. I, 3, 4. 5; IV, 5, 5. 6. 7; TS. I, 4, 2. 3; VI, 4, 5. 6.

आ वायो भूष शुचिपा उप नः सहस्रं ते नियुतो विश्ववार ।

उपो ते अन्धो मद्यमयामि यस्य देव दधिषे पूर्वपेयम् ॥

उपयामगृहीतो ऽसि । वायवे त्वा ॥

१५ इन्द्रवायू इमे सुता उप प्रयोभिरागतम् ।

1. KS. adds वाजिन and Schroeder wrongly joins it with the following mantra.

2. The ms. उर्वन्तरिचं वीहि । स्वांकृतोऽसि. But in its brāhmaṇa Kap. has the same order as above which agrees with KS. MS. The lengthening in

स्वांकृतो is not intelligible. Cf. the brāhmaṇa's comment: इति प्राणमेव स्वं कुरुते. KS. has the easier स्वंकृतो.

3. The ms. मनस्त्वाष्टु, which gives little sense. For त्वाष्टु see the brāhmaṇa: मनसा हि प्राणो धृतः.

4. The ms. अन्तष्टे.

इन्दवो वामुशान्ति हि ॥

उपयामगृहीतो ऽसि । वायव इन्द्रवायुभ्यां त्वा । एष ते योनिः ।
सजोषोभ्याम् त्वा ॥

अयं वां मित्रावरुणा सुतः सोम ऋतावृधा ।

ममेदिह श्रुतै हवम् ॥

5

उपयामगृहीतो ऽसि । मित्रावरुणाभ्यां त्वा । एष ते योनिः । ऋतायु-
भ्यां^१ त्वा ॥

या वां कशा मधुमत्यश्विना स्रनुतावती ।

तया यज्ञं मिमिक्षतम् ॥

उपयामगृहीतो ऽसि । अश्विभ्यां त्वा । एष ते योनिः । माध्वीभ्यां^{१०}
त्वा । उपयामगृहीतो ऽसि । वायव इन्द्रवायुभ्यां त्वा । एष ते योनिः ।
विष्णोरुरुक्रमे । उपयामगृहीतो ऽसि । मित्रावरुणाभ्यां त्वा । एष ते योनिः ।
विष्णोरुरुक्रमे । उपयामगृहीतो ऽसि । अश्विभ्यां त्वा । एष ते योनिः । विष्णो-
रुरुक्रमे । तं रक्षस्व । मा त्वा दभन् । दुश्चक्षास्ते मावक्षत् ॥ २ ॥ Cf. KS. IV,
2; MS. I, 3, 6. 7. 8. 9; TS. I, 4, 4. 5. 6.

अयं वेनश्चोदयत्पृश्निगर्भा ज्योतिर्जरायू रजसो विमाने^२ ।

15

इममपीं संगमे सूर्यस्य शिशुं न विप्रा मतिभी रिहन्ति ॥

उपयामगृहीतो ऽसि । शण्डाय त्वा । एष ते योनिः । वीरतायै त्वा ॥

तं प्रत्नथा पूर्वथा विश्वथेमथा ज्येष्ठतातिं बर्हिषर्दं स्वर्विदम् ।

प्रतीचीनं वृजनं दोहसे गिराशुं जयन्तमनु यासु वर्धसे ॥

उपयामगृहीतो ऽसि । मर्काय त्वा । एष ते योनिः । प्रजाभ्यस्त्वा ॥

20

अपनुत्ता शण्डामर्कौ सह तेन यं द्विष्मः । तूथो ऽसि जनधाया दे-
वास्त्वा शुक्रपाः प्रणयन्तु । तूथो ऽसि जनधाया देवास्त्वा मन्थिपाः

1. The ms. शतायुभ्यां.

2. KS. विमानः. RV. X, 123, 1; VS. VII,
16 and MS. TS. agree with Kap.

The Kāthaka is to be emended.

A similar example of a final e chan-

ged to ah at the end of a hemistich
when followed by i is found in KS.
I, 3 सातयः (for सातये, in मन्द्रा धनस्य
सातये ॥ इन्द्रस्य०).

प्रणयन्तु । आयुः संधत्तं प्राणीं संधत्तं चक्षुः संधत्तं श्रोत्रं संधत्तं वाचं संधत्तम् ।
अनाष्टासि । जिन्वेथीं स्वपत्यां मध्वा । सुवीराः प्रजाः प्रजनयन्परीहि ।
सुप्रजाः प्रजाः प्रजनयन्परीहि ॥

संजग्माना दिवा पृथिव्या शुक्रः शुक्रशोचिषा मन्थी मन्थिशोचिषा ।
5 शुक्रो ऽसि शुक्रशोचिः । मन्थयसि मन्थिशोचिः । अच्छिन्नस्य ते देव
सोम सुवीर्यस्य रायस्पोषस्य दधितारैः स्याम । निरस्ता शण्डामकौ सह
तेन यं द्विष्मः । शुक्रस्याधिष्ठानमसि । मन्थिनो ऽधिष्ठानमसि ॥

या सैस्कृतिः प्रथमा विश्वकर्मा यो मध्यमो बृहस्पतिश्चिकित्वान् ।

यः परमो वरुणो मित्रो अग्निस्तस्मा इन्द्राय सुतमाजुहोत तस्मै सूर्याय
10 सुतमाजुहोत ॥

स्वाहा त्वा सुभो सूर्याय । देवेभ्यस्त्वा मरीचिपेभ्यः ॥ ३ ॥ Cf. KS. III,
3, 4; XXVII, 7, 8; MS. I, 3, 10, 11, 12; IV, 6, 3; TS. I, 4, 8, 9.

ये देवा दिव्येकादश स्थ पृथिव्यामध्येकादश स्थ ।

अप्सुषदो महिनैकादश स्थ ते देवासो यज्ञमिमं जुषध्वम् ॥

उपयामगृहीतो ऽस्याग्रयणः* । जिन्व यज्ञं जिन्व यज्ञपतिम् । अभि
15 सवनानि पाहि । विष्णुस्त्वां पात्विन्द्रियेण । विशं त्वं पाहीन्द्रियेण । एष
ते योनिः । विश्वेभ्यस्त्वा देवेभ्यः ॥

उपयामगृहीतो ऽसि । इन्द्राय त्वा बृहद्वते^१ वयस्वत उक्थाव्यम् । यत्त
इन्द्र बृहद्वयस्तस्मै त्वा । विष्णवे त्वा । एष ते योनिः । इन्द्राय त्वा ॥

उपयामगृहीतो ऽसि । मित्रावरुणाभ्यां त्वा । उक्थेभ्यस्त्वोक्थाव्यं गृ-
20 ह्यामि । एष ते योनिः । मित्रावरुणाभ्यां त्वा । पुनर्हविरसि । देवेभ्यस्त्वा

1. The ms. स्वपत्यां.

अभिग्रहीतारः.

2. The ms. सुवीरस्य. Other Samhitās
have सुवीर्यस्य.

4. KS. आप्रायणो. See Pāṇini V, 4, 36,
Vārttika.

3. KS. TS. III, 2, 3, 1 दधितारः. MS.

5. The ms. बृहद्वदे.

देवाव्यं पृणचिर्म यज्ञस्यायुषे ॥

उपयामगृहीतो ऽसि । इन्द्राय त्वा । उक्थेभ्यस्त्वोक्थाव्यं गृह्णामि ।
एष ते योनिः । इन्द्राय त्वा । पुनर्हविरसि । देवेभ्यस्त्वा देवाव्यं पृणचिर्म
यज्ञस्यायुषे ॥

उपयामगृहीतो ऽसि । इन्द्राग्निभ्यां त्वा । उक्थेभ्यस्त्वोक्थाव्यं गृह्णामि । 5
एष ते योनिः । इन्द्राग्निभ्यां त्वा । देवेभ्यस्त्वा देवाव्यं पृणचिर्म
यज्ञस्यायुषे ॥

उपयामगृहीतो ऽसि । इन्द्राय त्वा । इन्द्राय त्वा । उक्थेभ्यस्त्वो-
क्थाव्यं गृह्णामि । एष ते योनिः । इन्द्राय त्वा । देवेभ्यस्त्वा देवाव्यं पृ-
णचिर्म यज्ञस्यायुषे ॥ 10

उपयामगृहीतो ऽसि । इन्द्रावरुणाभ्यां त्वा । इन्द्राबृहस्पतिभ्यां त्वा ।
इन्द्राविष्णुभ्यां त्वा । उक्थेभ्यस्त्वोक्थाव्यं गृह्णामि । एष ते योनिः ।
इन्द्राविष्णुभ्यां त्वा । देवेभ्यस्त्वा देवाव्यं पृणचिर्म यज्ञस्यायुषे ॥ ४ ॥

Cf. KS. IV, 5. 6; XXVII, 9. 10; MS. I, 3, 13. 14; IV, 6, 4. 5; TS. I, 4, 10.
11. 12; VI, 4, 11. 5, 1.

मूर्धानं दिवो अरतिं पृथिव्या वैश्वानरमृत आ जातमग्निम् ।

कविं सम्राजमतिथिं जनानामासन्ना पात्रं जनयन्त देवाः ॥ 15

उपयामगृहीतो ऽसि वैश्वानरः । ध्रुवो ऽसि ध्रुवक्षितिर्ध्रुवाणां ध्रुवतमो
ऽच्युतानामच्युतक्षित्तमैः । एष ते योनिः । वैश्वानराय त्वा ॥

उपयामगृहीतो ऽसि । मधवे त्वा । उपयामगृहीतो ऽसि । माधवाय
त्वा । उपयामगृहीतो ऽसि । शुक्राय त्वा । उपयामगृहीतो ऽसि । शुचये
त्वा । उपयामगृहीतो ऽसि । नभसे त्वा । उपयामगृहीतो ऽसि । नभस्याय 20
त्वा । उपयामगृहीतो ऽसि । इषाय त्वा । उपयामगृहीतो ऽसि । ऊर्जाय
त्वा । उपयामगृहीतो ऽसि । सहसे त्वा । उपयामगृहीतो ऽसि । सहस्याय

1. The ms. पृणचिर्म. Several mss. of MS. 2. One of the two mss. of KS. adds
have variously पृणचिर्म, पृणुचिर्म, पृणचिर्म; पुनर्हविरसि.
while the padapāṭha resolves it 3. The ms. अच्युतक्षुत्तमः.
thus: प्रणयमीति प्रऽनयि.

त्वा । उपयामगृहीतो ऽसि । तपसे त्वा । उपयामगृहीतो ऽसि । तप-
स्याय त्वा ॥

इन्द्राग्नी आगतिं सुतं गीर्भिर्नभो वरेण्यम् ।

अस्य पातं धियेषिता ॥

5 उपयामगृहीतो ऽसि । इन्द्राग्निभ्यां त्वा । एष ते योनिः । इन्द्रा-
ग्निभ्यां त्वा ॥

ओमासश्चर्षणीधृतो विश्वे देवास आगत ।

दाश्वीसो दाशुषः सुतम् ॥

उपयामगृहीतो ऽसि । विश्वेभ्यस्त्वा देवेभ्यः । एष ते योनिः । विश्वे-
10 भ्यस्त्वा देवेभ्यः ॥ ५ ॥ Cf. KS. IV, 5. 7; XXVIII, 1; MS. I, 3, 15. 16. 17.
18; TS. I, 4, 13. 14. 15. 16; VI, 5, 2. 3.

जनिष्ठा उग्रः सहसे तुराय मन्द्र ओजिष्ठो बहुलाभिमानः ।

अवर्धन्निद्रं मरुतश्चिदत्र माता यद्वीरं दधनद्वनिष्ठा ॥

उपयामगृहीतो ऽसि । इन्द्राय त्वा मरुत्वते । एष ते योनिः । इन्द्राय
त्वा मरुत्वते ॥

15 इन्द्र मरुत्व इह पाहि सोमं यथा शार्याते अपिबः सुतस्य ।

तव प्रणीती तव शूर शर्मन्नाविवासन्ति कवयः सुयज्ञाः ॥

उपयामगृहीतो ऽसि । इन्द्राय त्वा मरुत्वते । एष ते योनिः । इन्द्राय
त्वा मरुत्वते ॥

मरुत्वी इन्द्र वृषभो रणाय पिबा सोममनुष्वधं मदाय ।

20 आसिञ्चस्व जठरे मध्व ऊर्मिं त्वं राजासि प्रदिवः सुतानाम् ॥

उपयामगृहीतो ऽसि । इन्द्राय त्वा मरुत्वते । एष ते योनिः । इन्द्राय
त्वा मरुत्वते ॥¹

[मरुत्वन्तं वृषभं वावृधानमकवारिं दिव्यं शासमिन्द्रम् ।

विश्वासाहमवसे नूतनायोर्ग्रि सहोदामिह ते हुवेम ॥

1. After this KS. adds 7 lines more.
The other Yājñusa Samhitās also re-
tain these mantras. The omission in

Kapīṣṭhala must be due to clerical
oversight.

उपयामगृहीतो ऽसि । इन्द्राय त्वा मरुत्वते । एष ते योनिः । इन्द्राय
त्वा मरुत्वते ॥

महीं इन्द्रो य ओजसा पर्जन्यो वृष्टिमी इव ।

स्तोमैर्वत्सस्य वावृधे ॥

उपयामगृहीतो ऽसि । महेन्द्राय त्वा । एष ते योनिः । महेन्द्राय त्वा ॥] 5

महीं इन्द्रो नृवदा चर्षणिप्रा उत द्विवर्हा अमिनः सहोभिः ।

अस्मद्यग्वावृधे वीर्यायोरुः पृथुः सुकृतः कर्तृभिर्भूत ॥

उपयामगृहीतो ऽसि । महेन्द्राय त्वा । एष ते योनिः । महेन्द्राय त्वा

॥ ६ ॥ Cf. KS. IV, 8; MS. I, 3, 19. 20. 21. 22. 23. 24. 25; TS. I, 4, 17. 18. 19. 20. 21.

उदु त्यं जातवेदसं देवं वहन्ति केतवः ।

10

दृशे विश्वाय सूर्यम् ॥

चित्रं देवानामुदगादनीकं चक्षुर्मित्रस्य वरुणस्याग्नेः ।

आप्रा द्यावापृथिवी अन्तरिक्षं सूर्य आत्मा जगतस्तस्थुषश्च ॥

द्यां गच्छ स्वर्गच्छ । रूपं वो रूपेणाभ्यागां वयसा वयः । तूथो
वो विश्ववेदा विभजतु वर्षिष्ठे ऽधि नाके । एतत्ते अग्ने राध एति^१ सोमच्युतम् । 15

तन्मित्रस्य पथा नय । ऋतस्य पथा प्रेत चन्द्रदक्षिणाः । ब्राह्मणमद्यध्यासं
पितृमन्तं पैतृमत्यमृषिमार्षेयं सुधातुदक्षिणम् ॥

अयं नो अग्निर्वरिवस्कृणोत्वयं मृधैः पुर एतु प्रभिन्दन् ।

अयं शत्रूञ्जयतुं जर्हृषाणो ऽयं वाजं जयतु वाजसातौ ॥

वनेषु व्यन्तरिक्षं ततानं ॥

20

वि स्वः पश्य व्यन्तरिक्षम् । यतस्व सदस्यैः । अस्मद्राता मधुमती
देवत्रा गच्छ । प्रदातारमाविश । अनवहायास्मान्देवि दक्षिणे देवयानेन

1. The ms. स्वर्गं गच्छ, but compare the
brāhmaṇa.

2. The ms. एतु, probably under the in-
fluence of विभजतु in the preceding
sentence. Cf. the brāhmaṇa.

The ms. वृधः.

4. The ms. शत्रुं जयतु.

5. As the verse has already been given
in full in I, 19 the Kap. has only
the pratika here, KS. repeats it saka-
lapāṭhena.

पथा यती सुकृतां लोके सीद । तन्नौ सैस्कृतम् ॥ ७ ॥ Cf. XLIV, 4; KS. IV, 9; XXVIII, 4; MS. I, 3, 37; IV, 8, 2, 3; TS. I, 4, 43; VI, 6, 1.

कदा चन स्तरीरसि नेन्द्र सथसि दाशुषे ।

उपोपेन्नु मघवन्भूय इन्नु ते दानं देवस्य पृच्यते ॥

उपयामगृहीतो ऽसि । आदित्येभ्यस्त्वा ॥

5 कदा चन प्रयुच्छस्युमे निपासि जन्मनी ।

तुरीयादित्य सर्वनं त इन्द्रियमातस्थावमृतं दिवि ॥

उपयामगृहीतो ऽसि । आदित्येभ्यस्त्वा ॥

यज्ञो देवानां प्रत्येति सुभ्रमादित्यासो भवता मृड्यन्तः ।

आ वो ऽर्वाची सुमतिर्ववृत्यादीहोश्चिद्या वरिवोवित्तरासत् ॥

10 उपयामगृहीतो ऽसि । आदित्येभ्यस्त्वा । विवस्व आदित्यैष ते सोम-
पीथस्तस्मिन्मन्दस्व । या दिव्या वृष्टिस्तया त्वा श्रीणामि ॥

अदब्धेभिः सवितः पायुभिष्ट्वं शिवेभिरद्य परिपाहि नो गयम् ।

हिरण्यजिह्वः सुविताय नव्यसे रक्षा माकिर्णो अघशीस ईशत ॥

उपयामगृहीतो ऽसि । देवाय त्वा सवित्रे । उपयामगृहीतो ऽसि । सु-

15 शर्मासि सुप्रतिष्ठानः । बृहदुचे नमः । एष ते योनिः । विश्वेभ्यस्त्वा देवेभ्यः
॥ ८ ॥ Cf. KS. IV, 10; MS. I, 3, 26, 27, 28; TS. I, 4, 22, 24, 26; VI, 5, 6, 7.

उपयामगृहीतो ऽसि । बृहस्पतिसुतस्य त इन्द्र इन्द्रियावतः पत्नीवतो

ग्रहमृध्यासम् । अग्रा३इ पत्नीवा३न्सजूस्त्वष्ट्रौ सोमं पिव ॥

उपयामगृहीतो ऽसि । हरिसि हारियोजनो हयो स्थाता । हरिभ्यां

20 त्वा । स्तुतस्तोमस्य ते देव सोम शस्तोकथस्येष्टयजुषो हरिवतो ग्रहमृध्या-
सम् । हयो स्थ हरिवतो धानाः सहसोमा इन्द्रस्य ॥

1. The ms. स्तवनं. R.V. VIII, 52, 7 हवनं. Other Samhitās as emended above.

2. The ms. ०ळ०.

3. The Kap. ms. omits इन्द्र, while त is missing in KS., which reads ०सुतस्य इन्द्र०. The hiatus between the words

is a clear indication of the dropping out of त before इन्द्र. Kap. XLIV, 8; KS. XXVIII, 8 retain the correct text बृहस्पतिसुतस्य त इन्द्र इन्द्रियावतः.

4. The ms. त्वष्टा.

5. The ms. हार्योजना.

6. The ms. ०सोम.

अग्न आर्युषि पवस आसुवोर्जमिषं च नः ।

आरे बाधस्व दुच्छुनाम् ॥

उपयामगृहीतो ऽसि । अग्नये त्वा तेजस्वते । एष ते योनिः । अग्नये त्वा तेजस्वते ॥

ओर्जस्तदस्य तित्विष उभे यत्समवर्तयत् ।

5

इन्द्रश्चर्मैव रोदसी ॥

उपयामगृहीतो ऽसि । इन्द्राय त्वौजस्वते । एष ते योनिः । इन्द्राय त्वौजस्वते ॥

अदृशन्नस्य केतवो वि रश्मयो जनीं अनु ।

आजन्तो अग्नयो यथा ॥

10

उपयामगृहीतो ऽसि । सूर्याय त्वा आजस्वते । एष ते योनिः । सूर्याय त्वा आजस्वते ॥

इन्द्रमिद्धरी वहतो ऽप्रतिष्टृष्टशवसम् ।

ऋषीणां च स्तुतीरुप यज्ञं च मानुषाणाम् ॥

उपयामगृहीतो ऽसि । इन्द्राय त्वा हरिवते । एष ते योनिः । इन्द्राय त्वा हरिवते ॥ ६ ॥ Cf. XLIV, 8; KS. IV, 11; XXVIII, 8; MS. I, 3, 29. 30.

31. 32. 33. 34; IV, 7, 4; TS. I, 4, 27. 28. 29. 38.

धाता रातिः सवितेदं जुषन्तां प्रजापतिर्वरुणो मित्रो अग्निः ।

त्वष्टा विष्णुः प्रजया संरराणो^१ यजमानाय द्रविणं दधातु ॥

समिन्द्र णो मनसा नेषि गोभिः सै स्त्रिभिर्हरिवः सै स्वस्त्या ।

सं ब्रह्मणा देवकृतं यदस्ति सं देवानीं सुमत्या यज्ञियानाम् ॥

20

सं वर्चसा पयसा सं तनूभिरगन्महि मनसा सै शिवेन ।

त्वष्टा सुदत्रो विदधातु रायो ऽनु नो मार्ष्टु तन्वो यद्विलिष्टम् ॥

1. The ms. दुच्छुनां.

2. The ms. तेजस्.

3. KS. संरराणां, and at the end दधातु. Schroeder made a mistake in rejecting दधातु of his second ms. The

line recurs in KS. III, 9; XIII, 9

(Kap. is missing there), of which दधातु in III, 9 is to be emended to दधातु of XIII, 9. Cf. TS. AV, VII, 17, 4.

सुगावो देवाः सदनेदमस्तु य आजग्मुः सवनेदं जुषाणाः ।

जक्षिर्वीसः पपिवीसश्च विश्वे ऽस्मे धत्त वसवो वसूनि ॥

यानावह उशतो देव देवीस्तान्प्रेरय स्वे अग्ने सधस्थे ।

वहमाना भरमाणा हवींष्यसुं धर्मं दिवमातिष्ठतानु ॥

5 यदद्य त्वा प्रयति यज्ञे अस्मिन्नग्ने होतारमवृणीमहीह ।

ऋधगयादृधगुताशमिष्टे विद्वान्प्रजानन्नुपयाहि सार्धुं ॥

यज्ञ यज्ञं गच्छ यज्ञपतिं गच्छ स्वं योनिं गच्छ स्वाहा । एष ते यज्ञो
यज्ञपते सहस्रक्त्रवाकः सुवीरः स्वाहा । देवा गातुविदो गातुं विच्चा गातु-
मित । मनसस्पत इमं देवं यज्ञी स्वाहा वाचि स्वाहा वाते धाः ॥ १० ॥

Cf. KS. IV, 12; MS. I, 3, 38; TS. I, 4, 44; VI, 6, 2.

10 उरुं हि राजा वरुणश्चकार सूर्याय पन्थामन्वेतवा उ ।

अपदे पादा प्रतिधातवे ऽकरुतापवक्त्रा हृदयाविधश्चित् ॥

शतं ते राजन्भिषजः सहस्रमुर्वी गभीरा सुमतिष्ठे अस्तु ।

आरे बाधस्व निर्ऋतिं पराचैः कृतं चिदेनः प्रमुमुग्ध्यस्मर्तुं ॥

अग्नेरनीकमप आविवेशापां नपात्प्रतिरक्षन्सुर्यम् ।

15 दमेदमे समिधं यच्च्यग्ने प्रति ते जिह्वा घृतमुच्चरण्येर्तुं ॥

समुद्रे ते हृदयमप्स्वन्तः सं त्वा विशन्त्वोषधीरुतापः ।

यज्ञस्य त्वा यज्ञपते स्रक्त्रवाके नमोवाके विधेम ॥ स्वाहा ॥

1. Thus also Nirukta XII, 12. Other Samhitās आजग्म.

2. The Kap. copy which I have now in my possession reads with KS. and MS. ऋधगयादृधगुताशमिष्ट, but the copy which I consulted at Utrecht (either Prof. Caland's or that of Göttingen) read: ऋधगया ऋधगुताशमिष्टा, the same as VS. VIII, 20.

3. Other Samhitās यज्ञम्.

4. देव has fallen out in Kap. Cf. I, 12.

Schroeder has compounded देव with यज्ञी in KS. I, 12; and here. He was misled by the absence of udatta in देव. Cf. TS. I, 1, 13; VS. II, 21; VIII, 21.

5. KS. अस्मात्, an inferior variant. Cf. RV. I, 24, 9 and other Samhitās.

6. So also TS.

KS. MS. VS. VIII, 24 उच्चरयत्.

7. KS. adds सह, which is unclear.

अवभृथ निचुम्पुणं निचेरुरसि निचुम्पुणः^१ । अव नो देवैर्देव-
कृतमेनो यक्ष्यव मर्त्यैर्मर्त्यकृतम् । उरोरा नो देव रिषस्पाहि । देवीराप
एष वो गर्भः । तं वः सुग्रीतं सुभृतमभारिषम् । देवेषु णः सुकृतो ब्रूत ।
अभिष्टितो^२ वरुणस्य पाशः । अप्सु धौतस्य ते देव सोम नृभि स्तुतस्य
यो भक्षो गोसनियो ऽश्वसनिस्तस्य त उपहूत उपहूतस्य भक्षं कृणोमि ।^५
प्रत्यस्तो वरुणस्य पाशः । नमो वरुणस्य पाशाय ॥

गायत्रीं छन्दीस्यनु सैरभन्तामस्मान्नाय उत यज्ञाः सचन्ताम् ॥

सुग्रीतः शिशुरप आविवेश^३ ॥

उन्नेतर्वस्यो ऽध्युन्नया^४ नः ॥

आपो अद्यान्वचारिषं रसेन समगस्महि^५ ।

10

आयुष्मानग्न आगमं तं मा सिसृज वर्चसा ॥

एधो ऽस्येधिषीमहि । समिदसि समेधिषीमहि । तेजो ऽसि तेजो मयि
धेहि ॥ ११ ॥ Cf. KS. IV, 13; MS. I, 3, 39; IV, 8, 5; TS. I, 4, 45; VI, 6, 3.

प्रजापतिर्वा इदमासीत् । तस्मादग्निरध्यसृज्यत । सो ऽस्य मूर्ध ऊर्ध्व
उदद्रवत् । तस्य यज्ञोहितमासीत्तदपामृष्ट । तद्भूम्यां न्यमार्द^६ । तत् उदुम्बरो^७
ऽजायत । तस्मात्स लोहितं पच्यते । स ग्राह्य ग्राद्रवत् । तं स्वा वागैष्ट जुहु-
धीति । स इतः पर्यमृष्ट । तत्स्वाहेत्यजुहोत् । तस्मादेषैवमाहुतिः । स्वा ह्येनं
वागैष्ट । तस्मान्न ललाटे लोमास्ति न पाणयोः । तस्मादरत्निमात्री
सुग्भवति । चक्षुर्वाव स तत्स्वमजुहोत् । अमुमेव स तदादित्यमजुहोत् । एष
हेवाग्निहोत्रम् । श्वःश्चो वसीयान्भवति यस्यैवमग्निहोत्रं हूयते ॥^८

20

1. KS. निचुङ्कुण, निचुङ्कुणो. Kap. has the Rgvedic form. Both the forms were known to Nirukta V, 18.

2. KS. अभाषं.

3. The ms. अभिष्टुतो.

4. KS. यज्ञस्. MS. TS. I, 6, 3 agree with Kap.

5. The ms. ऊपाविश for अप आविवेश.

6. The ms. ध्यन्नया. KS. ऽध्युन्नया.

7. The line is taken over from R.V. I, 23, 23, as against KS. which has अपो and समगन्महि.

8. The ms. उदद्रव इव.

9. The ms. निमाद.

10. This is the text of the Kap. copy I used at Utrecht. My Lahore copy omits this sentence.

न वै पुराहोरात्रे आस्ताम् । ते एतयाहुत्योभे सहासृज्येताम् । यत्सायं
 जुहोति तेन आतृव्याय पराचीं विवासयति यत्प्रातस्तेनात्मने प्रतीचीम् ।
 अग्नेर्वै गुप्त्या अग्निहोत्रं हूयते । यत्सायं जुहोति तेनैनं रात्र्यै^३ रमयति
 यत्प्रातस्तेनाह्ने । एषा वा अग्नावाहुतिः प्रथमा हुता यदग्निहोत्रम् । तस्मा-
 5 त्सर्वा एवाग्नावाहुतयो हूयन्ते । अथैषा वा अग्निहोत्रमुच्यते । अग्निहोत्रं^४ ह
 वै नाम नास्मादन्यः । समानेषु वसीयान्भवति यस्यैवमग्निहोत्रं हूयते ॥ १२ ॥

Cf. KS. VI, 1; MS. I, 8, 1; TB. II, 1, 2.

इति कपिष्ठलकठसंहितायां तृतीयोऽध्यायः ॥

1. The ms. तथेतया० for ते एतया०.

2. The ms. सहासृजेतां. So also one of the KS. mss.

3. The ms. रात्री.

4. The ms. अग्नेहोत्रं. Cf also two mss. of KS. which have अग्नेहोत्रं.

स नारमत । स प्राद्रवत् । तस्मिन्नजुहोत् । तस्या आहुत्याः पुरुषो
 ऽजायत । स नारमत । स प्राद्रवत् । तस्मिन्नजुहोत् । तस्या आहुत्या अश्वो
 ऽजायत । तस्मात्पुरुषश्चाश्वश्च नक्तं प्रत्यञ्चौ न सु विज्ञायेते' इव । स नारमत ।
 स प्राद्रवत् । तस्मिन्नजुहोत् । तस्या आहुत्या गौरजायत । अविरजायत ।
 अजाजायत । यवो ऽजायत । व्रीहिरजायत । एताभ्यो वै सप्तभ्य आहुतिभ्यः 5
 सप्तेमे ग्राम्याः पशवो ऽसृज्यन्त । स नारमत । स प्राद्रवत् । तस्मिन्नजुहोत् ।
 तस्या आहुत्या वसन्तो ऽजायत । ग्रीष्मो ऽजायत । वर्षा अजायन्ते । शरद-
 जायत । हेमन्तो ऽजायत । स त्रयोदश्यामाहुत्यामुद्यतायामविभेत् । तं प्रत्य-
 ङ्ङुपापद्यत । तं पाणितः प्राविशत् । तस्मात्पाण्योलोम नास्ति । अग्निधानी
 ह्येतत् । तस्माद्वस्ताभ्यामग्निर्मध्यमानो जायते । तस्माद्वन्यमानो हस्तौ प्रतायै 10
 गृह्णाति^६ । अग्निवेव तत्त्राणिमिच्छते । अग्निं वै पशवो ऽनूपतिष्ठन्ते^७ पशू-

1. The ms. विज्ञायत.

2. The ms. वर्षाजायत.

3. The ms. प्रत्यङ्गपा०.

4. One of the Kap. copies as well as KS. °मानौ, which is to be corrected to °मानो. The significance of the passage seems to be: therefore when struck he holds out the hands (for protection), and thereby he seeks protection in fire (which in a previous sentence is said to have entered the hands: तं पाणितः प्राविशत्).

5. The ms. प्रतप्य. For our emendation compare MS. p. 116, ll. 13-14 यद्वन्य-

मानो हस्तौ प्रतिप्रसारयति.

6. गृह्णाति or प्रतिगृह्णाति of KS. are difficult to translate. Kāthaka हन्यमानो (thus emended) हस्तौ प्रतिगृह्णाति cannot be translated as "one who is struck seizes the hands (of his adversary)", for MS. ib. makes it clear that हस्तौ refers to the hands of हन्यमान. Cf. प्र-√ग्रह् "to hold or stretch forth" (M.-Williams).

7. Cf. KS. त्राणम्, MS. ib. न्यञ्जनम्.

8. The ms. °तिष्ठन्ति, but further on (XXXVII, 7) गार्हपत्यं वै पशवो ऽनूपतिष्ठन्ते.

नग्निः । प्रैनं पशवो विशन्ति [प्र पशून्विशति] य एवं वेद । तामाहुति-
मप्सु प्रासिञ्चत् । ततः शिशिरमजायत । तस्मात्तत्कूरतमम् । नहि तद्भुता-
न्नाहुतादजायत । साहुतिरपो दग्धुमुपाक्रमत् । तत आपो ऽग्नये वज्रोऽभवन् ।
तस्मात्प्रोक्षन्नेग्निं न प्रापयेत् । यत्प्रापयेद्भुतेनै यजेत । तामाहुतिमोषधिषु
5 एयदधात् । तस्मादोषधयो ऽनभ्यक्ता रेभन्ते । ओषधिभ्यो ऽधि पशवः
पशुभ्यो ऽधि प्रजाः । तदेतच्छिशिर आज्यं श्यायति । अग्नये तस्माच्छिशिरे
कच्च उपादुत्यैः । प्रियमेव धामाग्नये प्रादात् । सो ऽस्मा अन्नाद्यं प्रयच्छति ।
अन्नादो भवति य एवं वेद ॥ १ ॥ Cf. KS. VI, 2; MS. I, 8, 1. 2; TB. II, 1, 2.

समाने वै योनावास्तीं सूर्यश्चाग्निश्च । ततः सूर्य ऊर्ध्व उदद्रवत् । तस्य
10 रेतः परापतत् । तदग्निर्योनिनोपागृह्णात् । अयसा तदकूडयत् । तत्कूडयमानं
गवि न्यदधात् । तदिदं पयः । तस्मादत्रप्त्रयस्पात्रं प्रतिधुक्कूडयति । यत्प-
यसाग्निहोत्रं जुहोत्यमुमेव तदादित्यं जुहोति । एष ह्येवाग्निहोत्रम् । अनडुहो
वै पयस्तण्डुलाः । असावादित्यो ऽनड्वान् । यद्यवाग्वाग्निहोत्रं जुहोत्य-
मुमेव तदादित्यं जुहोति । एष ह्येवाग्निहोत्रम् । यच्चक्रवृत्तं तदसुर्यं यदचक्रवृत्तं
15 तदेवपात्रम् । तस्मादचक्रवृत्तामग्निहोत्रतपनीं कुर्यात् ॥

न क्षीरेण प्रतिषिञ्चेन्नोदकेन । यत्क्षीरेण प्रतिषिञ्चेदप्रतिषिक्तं स्यात् ।
यदुदकेन शमयेत् । दोहने सिस्रावमुच्छिष्य तेनोदकमिश्रेण प्रतिषिञ्चेत् ।

1. The ms. omits प्र पशून् विशति. But cf. KS. MS.

MS. TS. VII, 1, 1, 2-3.

2. The ms. omits तत्. Cf. KS.

7. So also KS. Cf. MS. उपाधेयः.

3. So also a KS. ms., but Schroeder adopts उपाक्रमत्.

8. Schroeder's KS. अत्रप्त्रयः पात्रं is to be emended.

4. The word हवींषि is understood before प्रोक्षन्.

9. Schroeder's KS. reads तत् which is impossible.

5. KS. MS. हुतेन for हुतेन. As the waters are identified with the thunderbolt, हुतेन seems to be better suited.

10. KS. देवमात्रं is certainly wrong.

6. The ms. एयदधुस्. As Prajāpati is the subject governing the verb the plural form is impossible. Cf. KS.

11. Schroeder's KS. उच्छिष्येत नोदकमिश्रेण, which is absurd. नोदकमिश्रेण प्रतिषिञ्चेत् is just the contrary of what is intended. Cf. MS. p. 118, 1. 18; ĀpŚr. VI, 6, 7.

तन्न क्षीरेण प्रतिषिक्तं भवति नोदकेन । स्कन्नमेव तत् । परि चेदाकरोति
 या स्थाल्यग्निहोत्रतपनी तथा दुह्यात् । इयं वै सा । न वा इमामिह नेहातिस्क-
 न्दति । अनयैवोपसीदति । तदस्यास्कन्नं भवति । अद्भिः प्रतिषिञ्चति ।
 आपो हि प्रतिषेचनाय तस्थिरे । तन्मिथुनमापश्च पयश्च । यदि दुह्यमाना-
 वभिन्द्यादैन्यया स्थाल्या दुह्यात् । सैव तत्र प्रायश्चित्तिः । यद्यधिश्रितं स्कन्दे- 5
 दन्यामभिदुह्याधिश्रित्योन्नीय जुहुयात् । सैव तत्र प्रायश्चित्तिः । यद्युन्नीय-
 मानं स्कन्देत्पुनरवनीयान्यामभिदुह्याधिश्रित्योन्नीय जुहुयात् । सैव तत्र प्राय-
 श्चित्तिः । यदि पुर उपसन्नमहुर्त् स्कन्देत्पुनरवनीयान्यामभिदुह्याधिश्रित्यो-
 न्नीय जुहुयात् । सैव तत्र प्रायश्चित्तिः । यत्र स्कन्देत्तदपो निनयेत् ।
 आपो वै यज्ञस्य निष्कृतिः । अद्भिरेव निष्करोति । प्रतिषिक्तमन्यद- 10
 प्रतिषिक्तमन्यत् । प्रतिषिक्ते पशुकामस्याप्रतिषिक्तं ब्रह्मवर्चसकामस्य ।
 घर्मो वा एष प्रवृज्यते यदग्निहोत्रम् । यदप्रतिषिक्तेन जुहोति ब्रह्मवर्चसी
 भवति । यदि पयो न विन्देदाज्येन जुहुयात् । तद्व्यप्रतिषेक्यमपशव्यमी-
 श्वरमस्याशान्तं शुचा पशून्निर्दहः । प्रतिषिक्तं पशुकामस्य । तच्छान्तं

1. Schroeder's KS. इयं वै मानवा, which does not in any way fit into the context. The Kap. correctly reads इयं वै सा ("this—agnihotratapanī—is verily that—earth") । न वा इमामिह नेहातिस्कन्दति. Cf. MS. p. 118, ll. 1-2 स्थाल्या दुहति (correct दुहन्ति) । अनया वा एतदुपसीदन्ति । न हीमामितो नेतः स्कन्दति. See also Prof. Caland's paper (pp. 69-73) in "Aufsätze zur Kultur und Sprachgeschichte, vornehmlich des Orients, Ernst Kuhn zum 70. Geburtstag 7. 2. 1916 gewidmet."

2. KS. •मिद्याद् to be corrected.
 3. The ms. अहुतं, KS. अहुते, both to be emended to अहुतं. Cf. ApŚr. IX, 6, 6.
 4. KS. would require two more passa-

ges beginning with यद्यधिश्रियमाणी स्कन्देत् (preceding यद्यधिश्रिते, 1. 5) and यद्युन्नीते स्कन्देत् (following यद्युन्नीयमाने, 1. 6) and both ending with सैव तत्र प्रायश्चित्तिः.

5. The ms. निःकृतिर्.

6. KS. adds एनं.

7. The ms. निःकरोति.

8. The ms. प्रयुज्यते.

9. KS. •षिक्तं न is to be corrected.

10. The ms. is very corrupt in this place : वैश्वानरमस्याशान्तं शुचा पशून्निर्दहति. वैश्वानरम् is a corruption of ईश्वरं which requires निर्दहः at the end. Cf. MS. p. 118, ll. 16-17 तेजोऽशान्तं पशून् निर्दहति without ईश्वरं; and TS. V, 4, 12, 3 सैनमीश्वरा प्रदहः, TāpBr. VII, 7, 15 ईश्वरी

मिथुनं पशव्यमापश्च पयश्च । यदि पयो न विन्देद्यवाग्वा जुहुयात् । तद्धि प्रतिषेक्यं शान्तं मिथुनं पशव्यमापश्च तण्डुलाश्च ॥ २ ॥ Cf. KS. VI, 3; MS. I, 8, 2. 3.

अग्निहोत्रे वै जायापती^१ व्यभिचरेते । यत्प्राचीनमुद्रासयेत्पतिः पूर्वः प्रमीयेत् । यत्प्रतीचीनमुद्रासयेज्जाया पूर्वा प्रमीयेत् । संप्रत्युदीचीनमु-
 ५ द्रासयेत्समेव जीर्यतः । पूर्णमग्र उन्नयेदथ संमितमथ संमितमथ संमिततममु-
 च्तमम् । अनुज्येष्ठमस्य पुत्रा ऋध्नुवन्ति । संमितमग्र उन्नयेदथ भूयोऽथ
 भूयोऽथ पूर्णमुत्तमम् । भूयोभूय एवान्नाद्यमभ्युत्क्रामति^२ । कनिष्ठस्त्वस्य
 पुत्राणामर्धुको^३ भवति । [सर्वान्समावदुन्नयेद्यः कामयेत सर्वे मे पुत्राः
 समावदध्नुयुरिति । सर्वेषां वै पिता पुत्राणामृद्धिं कामयते । सर्व एव
 १० समावदध्नुवन्ति । नान्योऽन्यमतिक्रामति^४ ।] चतुरुन्नयति । चतु-
 ष्पदं एवासौ पशून्गृह्णाति । द्विः पुरो जुहोति । द्विपद एवासौ पशून्गृह्णाति ।
 पशून्मे यच्छेति पश्चादुपसादयेत् । पशवो वै गार्हपत्यः । पशवः पयः ।
 पशूनामेवैषा यतिः । न पश्चादुपसादयेत् । हविर्वा एतद्यदग्निहोत्रम् । यजमानो
 हविः । हविर्भूतमेव यजमानमपनुदते । उत्तरादुपसादयेत् । अनुत्पूतं^५ वा
 १५ एतद्यदग्निहोत्रम् । अग्निः पवित्रम् । यत्समयाग्निं हरति तेनैवैतत्पुनाति ।
 अनु वा एष एतद्वधायति यत्पश्चादधिश्रित्य पुरो जुहोति । यत्समयाग्निं
 हरति तेनैवैनं प्रीणात्यननुध्यायिनं^६ करोति । अस्माद्वै गार्हपत्यादसौ पूर्वो

वा एतौ निर्दहः. Prof. Caland refers me to a similar corruption in Kāṇva Śatapatha I, 4, 2, 9 तस्य द्वेष्टरो गृहाः प्रव्रसन्ति, as against Mādhyandina तस्माद् गृहाः प्रव्रसन्ति.

1. पयश्च is missing in Kap. ms.

KS. मयश्च is to be corrected.

2. KS. जायम्पती is to be corrected.

3. KS. •मेव is to be corrected.

4. KS. अनुज्येष्ठमेवास्य.

5. The ms. एवानाद्यमुत्क्रामति.

6. The ms. तस्य for त्वस्य.

7. The ms. अधुकामो for अर्धुको.

8. The passage within square brackets is missing in Lahore copy, though my Utrecht copy retained नान्योऽन्यमतिक्रामति which is not intelligible without the preceding sentences.

9. The ms. चतुःपद.

10. KS. अपूतं.

11. The ms. अनु वा एवैष, but cf. IV, 7 where Kap. has अनु वा एष एतद्वधायति.

12. KS. अनुध्यायिनं to be corrected. Cf. KS. VI, 8.

अग्निरसृज्यत । अयं वाव प्रजापतिरसौ पूर्वो ऽग्निः । तदयमित आदाय प्राङ्-
नुद्रुत्या जुहोत् । तस्मादग्निहोत्रं पश्चादग्निहोत्रं पुरो जुहोति^१ । पुर एवान्यानि
हवींषि शृतानि कुर्वन्ति । पुरो जुहति^२ ॥ ३ ॥ Cf. KS. VI, 4; MS. I, 8, 4.

इध्मो वा एषो ऽग्निहोत्रस्य यत्समित् । यत्समिधमादधातीधमेवैत-
मग्निहोत्रस्य करोति । रुद्र ओषधीर्विषेणालिम्पत् । ताः पशवो नालिशन्त । 5
ताभ्यो देवाः प्रायश्चित्तिमैच्छन् । स प्रजापतिरब्रवीद्वार्यं वृणा अहं व
एताः स्वदयिष्यामीति । स एती समिधमवृणीत । तस्मादेकैको हि
प्रजापतिस्ता अग्निनोपासृजत् । ता अग्निरस्वदयत् । एतस्यां वा आहिताया-
मग्निहोत्रिणे वीरुधः स्वदन्ति । बहुद्वे^३ करोत्युभे आहुती समिधे जुहवानीति ।
एकैव कार्या । सकृद्वयेव सर्वस्मै यज्ञाय समिध्यते^४ । आयुर्मे यच्छ वचो मे 10
यच्छ प्रजां मे यच्छेति पुर उपसादयेत् । सृष्टिर्वा एतद्यदग्निहोत्रम् । यन्नो-
पसादयेत्पराचीः प्रजा इयुः । यदुपसादयति तस्मादिदं प्रजा यतास्तस्मादु-
पतिष्ठन्ते । अग्नौ ज्योतिर्ज्योतिरभाविता सायमग्निहोत्रं जुहुयात् । गर्भिण्या
वाचा गर्भं दधाति । मिथुनया वाचा गर्भं दधाति । सूर्यो ज्योतिर्ज्योतिः सूर्य
इति प्रातः । गर्भिण्यां वाचा मिथुनया प्रजनयति । यन्निरुक्तं चानिरुक्तं च 15
तन्मिथुनम् । यद्यजुषा च मनसा च तन्मिथुनम् । तदजाम्याहुत्योः । अग्नेयी
सायमाहुतिः सौरी प्रातः । अग्निः प्रवापयिता सूर्यः प्रजनयिता । अन्नः
सूर्ये निमृक्ते सायमग्निहोत्रं जुहुयात् । उपोदय सूर्यस्य प्रातः । अग्निरेव
प्रवापयित्वा सूर्यं रात्र्यै^५ गर्भं दधाति । तं गर्भिण्या वाचा मिथुनया प्रातः
प्रजनयति । एतं वै प्रजायमानं प्रजा अनुप्रजायन्ते । प्र प्रजया प्रं पशुभिर्जार्यते 20
यस्यैवमग्निहोत्रं हूयते । एषा वा अग्निहोत्रस्य स्थाणुर्या पूर्वाहुतिः । तामति-
हाय जुहुयात् । तमेव परिवृणक्ति । अभिक्रामि सायं होतव्यम् । गर्भमेव

1. KS. अनुद्रुत्या०.

स्वदन्ते.

2. KS. जुहति.

5. KS. बहुद्वी-.

3. The ms. जुहोति, but कुर्वन्ति of the previous sentence would better be followed by plural जुहति.

6. The ms. समृद्ध एव सर्वस्मै यज्ञाय समिध्यत.

7. KS. तं गर्भिण्या.

8. The ms. रात्रौ.

4. The ms. सचेते. Cf. MS. p. 120, l. 19

9. प्र is missing in our ms.

दधाति । प्रतिक्रामं प्रातः । प्रैव जनयति । अभिक्राममेव होतव्यम् । अभि-
क्रान्तेन हि यज्ञस्यर्धोति । यज्जुहोति तदेवानाम् । यन्निमार्ष्टि तत्पितृणाम् ।
यत्प्राश्नाति तन्मनुष्याणाम् । तस्मादग्निहोत्रं वैश्वदेवमुच्यते ॥ ४ ॥ Cf. KS.
VI, 5; MS. I, 8, 4. 5.

प्रैयमेधा वै नाम ब्राह्मणा आसन् । ते सर्वमेवाविदुः । तत्सहाविदुः ।
5 ते ऽग्निहोत्र एव न समराधयन् । तेषां सकृदेको ऽग्निहोत्रमजुहोद्द्विरेकस्त्रि-
रेकः । तेषां यः सकृदजुहोत्तमितरावपृच्छतां कस्मै त्वं जुहोषीति । एकधैवेद-
मित्यब्रवीत्प्रजापतिः प्रजापतये एव जुहोमीति । तेषां यो द्विरजुहोत्तमितरा-
वपृच्छतां कस्मै त्वं जुहोषीति । अग्नये चैव सायमित्यब्रवीत्प्रजापतये च
सूर्याय प्रातः प्रजापतये चेति । तेषां यस्त्रिरजुहोत्तमितरावपृच्छतां कस्मै
10 त्वं जुहोषीति । अग्नये सूर्याय प्रजापतये तेभ्य एव सायमित्यब्रवीत्तेभ्यः
प्रातरिति । तेषां यो द्विरजुहोत्स आर्धोत् । स भूयिष्ठो ऽभवत्प्रजया । अती-
तरौ श्रियाक्रामत् । तस्य प्रजामितरयोः प्रजे सजातत्वमुपैताम् । तस्माद्
द्विर्होतव्यम् । यजुषा च मनसा च । यामेव स ऋद्धिमार्धोत्तामृध्नोति ॥

यदि सायमहुते ऽग्निहोत्रे पूर्वो ऽग्निरनुगच्छेदग्निहोत्रमधिश्रित्योन्नीया-
15 ग्निना पूर्वणोद्द्रुत्याग्निहोत्रेणानुद्रवेत् । आहुतैर्यैवेनं च्यावयति । यो ब्राह्मणो
बहुविस्स्यात्स उद्वरेत् । सर्वैर्यैवेनं ब्रह्मणोद्वरति । यत्पुरा धनमदायी स्यात्त-
द्दधात् । अच्युतेनैवेनं च्यावयति । यदि प्रातरहुते ऽग्निहोत्रे ऽपरो ऽग्निरनु-
गच्छेदनुगमयित्वा पूर्वं मथित्वापरमुद्धृत्य जुहुयात् । सैव तत्र प्रायश्चित्तिः ।
यदि त्वरेत् पूर्वमग्निमन्ववसाय ततः प्राञ्चमुद्धृत्य जुहुयात् । सैव तत्र प्राय-

1. KS. ते सर्वमविदुस्तत्सहाविदुः.

The correct reading for both the Samhitās is of course the one given above.

2. MS. प्रैयमेधा वै सर्वे सह ब्रह्माविदुः । ते ऽग्निहोत्रेण समराधयन् । तेषां त्रिरेको ऽजुहोद् द्विरेकः सकृदेकः. It is pretty certain that अग्निहोत्रेण of Schroeder's MS. text is to be corrected to अग्निहोत्रे ण.

4. So also MS. p. 125, l. 19; KS. अनू-
द्वरेत्.

5. The ms. आहुती.

3. The ms. तस्मारहेतिव्यं. KS. ms. तस्माद् द्विर्होतव्ये, which has been em-
ended by Schroeder to तस्माद्द्वे.

6. The ms. अनुगच्छयित्वा.

7. Schroeder adds ॥ after त्वरेत्, which is a gross blunder.

श्रित्तिः । जामि^१ नु तद्यो ऽस्य पूर्वो ऽग्निः । तं पश्चा^२ करोति । अन्यत्रैवाव-
सायाग्निं मथित्वोद्भृत्य जुहुयात् । सैव तत्र प्रायश्चित्तिः । ततः श्वो ऽग्नये^३
तपस्वते जनद्वते पावकवत इष्टिं निर्वपेत् । यदा वा अग्निः संतप्यते [“ऽथ
जायते । ओषधयः पावकाः । ओषधीरेवास्मै पावका भागधेयमपिदधाति ।
न गार्हमनुबुध्यते । यदा ह्येवास्मै नापिदधात्यथैषो ऽनुगच्छति । यौ^५
पन्थानावभितस्तौ^४ दर्शपूर्णमासौ । या मध्ये सृतिस्तदग्निहोत्रम् । एवं वा
अग्निहोत्रिणे दर्शपूर्णमासिने स्वर्गो लोको ऽनुभाति ॥

[मनसा वा इमां प्रजापतिर्वेदिं पर्यगृह्णादग्निहोत्रिणे । तत्र यत्किंच
ददाति तद्वर्हिष्यम् । यथा सन्नेषु नाराशिसेषु ददात्येवमेष ददाति । यत्किंच
ददाति मध्य एव यज्ञस्य । द्यावापृथिवी एतस्य सदोहविधाने । अहोरात्राणी-^{१०}
धमः । दिशः परिधयः । युष्वाः प्रोक्षणीः । ओषधयो बर्हिः^६ । यजमानो
यूपः । न संभवन्वदेत् । पशुरेव भूत्वा संभवति । अहरहर्वे^७] पशवः संभवन्तो
ऽथ मेध्याः । न राजन्यस्याग्निहोत्रमस्ति । अव्रत्यो हि स हन्ति । व्रतं न
विच्छिन्द्यात् । पौर्णमासीं च रात्रीममावस्यां च जुहुयात् । ते हि व्रतं गोपा-
यति । यान्यहानि न जुहुयात्तानि ब्राह्मणायाग्रे ऽस्य^८ गृह उपहरेयुः ।^{१५}

1. The ms. यामि.

2. The ms. तस्य for तद्यो ऽस्य.

3. KS. अपरं.

4. The ms. omits ऽग्नये. That it is scribe's error is clear from the preceding श्वो (for श्वै).

5-5. The omission of this long passage in Kap. ms. is again due to scribe's oversight. The text given within brackets is from KS.

6. Thus corrected. KS. ms. नापिदधत्ये, which has been emended by the editor to नापिदधत्ये, though the context demands the singular form •दधाति. The perpendicular stroke of आ is often mistaken for a prātha-

mātrā standing for ए in old Devanāgarī mss., and thus •दधात्ये of KS. ms. could easily be read as •दधत्ये.

7. Schroeder has अभितस्थौ, which gives no sense whatsoever. For our emendation cf. MS. p. 126, ll. 1-2 यथा वै पथो वर्तनी एवं दर्शपूर्णमासौ.

8. Thus corrected. KS. यथासन्नेषु. Cf. ApŚr. XIII, 5, 1 सन्नेषु नाराशिसेषु दक्षिणा ददाति.

9. Thus corrected. Schroeder's emendation of KS. ms. बहि to न हि is baseless. For our correction cf. MS. p. 126, l. 13.

10. KS. puts the enclitic अस्य after

अग्निर्वै ब्राह्मणः । अग्नावेव तज्जुहोति । तदस्य स्वदितमेष्टं भवति ॥ ५ ॥

Cf. KS. VI, 6; MS. I, 8, 7. 8. 9.

वाचा वै सह मनुष्या अजायन्त । ऋते^१ वाचो देवाश्चासुराश्च । ते यन्मनुष्या अवर्दस्तदेवाभवन् । ते देवाश्चासुराश्च प्रजापतिमब्रुवन्निमे वावे-
दमभूवन्निति । स वाचः सत्यं निरमिमीत भूर्भुवः स्वरिति । यत्तुरीयमनृतं
५ तन्मनुष्येषु न्यदधात् । एतद्वै वाचो ऽनृतं यन्मनुष्या वदन्ति । भूरिती-
मामसृजताग्निं रथन्तरं त्रिवृतं गायत्रीम् । भुव इत्यन्तरिक्षं वातं वामदेव्यं
त्रिष्टुभं पञ्चदशम् । स्वरिति दिवं सूर्यं बृहदेकविंशं जगतीम् । भूर्भुवः
स्वर्गौ ज्योतिर्ज्योतिरग्नावित्यग्निहोत्रं जुहुयात् । एतद्वै वाचः सत्यमेतन्मि-
थुनमेतद्ब्रह्म । तेनैव जुहोति । इमा एवैतदिष्टका उपधत्ते । इमा एवैत-
१० दिष्टका उपधायोत्तमं नाकं रोहति । उत्तमः समानानां भवति यस्यैवम-
ग्निहोत्रं हूयते ॥

वाचं यच्छेदग्निहोत्र उन्नीयमाने । तपसा वै प्रजापतिः प्रजा असृजत ।
स यन्न व्याहरत्तदेवातप्यत । सृष्टिर्वा एतद्यदग्निहोत्रम् । सृष्टिरेतद्ब्रतम् ।
ता उद्भव स्वेत्युदभावयत् । यर्हि बिन्दव इव स्युस्तर्ह्येवेक्षेतोद्भव स्योदहं
१५ प्रजया प्र पशुभिर्भूयासमिति । उद्भूतिर्वा एतत्प्रभूतिर्यदग्निहोत्रम् ।
उत्प्रजया प्रै पशुभिर्भवति यस्यैवमग्निहोत्रं हूयते । अग्निनावेक्षते । प्रजननं वा
एतद्यदग्निहोत्रम् । अग्निः प्रजनयिता । प्रैव जनयति । रेतो वा एतद्धीयते
यदग्निहोत्रम् । न सुश्रुतं कुर्याद्वितः क्रूडयेत् । नो अश्रुतम् । अन्तरेवैर्वै

तानि, its right position in the sen-
tence, although it is related to गृहे
further on. Cf. MS. p. 127, 1. 2 अथो
ब्राह्मणायैवास्याप्रतो गृह आहरेयुः.

1. KS. ते to be emended, the meaning
of the passage being: men were
verily born with speech, the devas
and asuras without speech.

2. KS. भुवरित्य०. भुवस् (originally the
nom. pl. of भूर) has passed on to

भुवर, being influenced by भूर and
स्वर.

3. KS. पञ्चदश is to be corrected.

4. The ms. omits it.

5. प्र is missing in the ms.

6. KS. अन्तरेवैव. ApŚr. VI, 6, 1 has
the Kap. reading: नो ऽश्रुतमन्तरेवैव
स्यात् (the commentary runs: नो अश्रुतं
च भवति । यथान्तरा मध्य इव श्रुताश्रुतयो-
र्भवति तथैव स्यात्).

स्यात् । रुद्र मृडानाभं व मृड धूर्ते नमस्ते ऽस्त्विति हुत्वोदङ्मुदिशेत् ।
 एतानि वै रुद्रस्य क्रूराणि नामानि । तैरेष प्रजा हिनस्त्यग्निहोत्रे भागधेय-
 मिच्छमानः । तान्येवास्य प्रतिनुदति तानि शमयति । यर्ह्ययं देवः प्रजा
 अभिमन्येत सजूर्जातवेदो दिवा पृथिव्या हविषो वीहि स्वाहेत्यग्निहोत्रं^१ जुहुयात् ।
 या वा अग्नेर्जातवेदास्तनूस्तयैष प्रजा हिनस्त्यग्निहोत्रे भागधेयमिच्छमानः ।
 तामेवास्य शमयति । तस्यै तज्जुहोति^२ । तदजाम्याहुत्योराग्नेय्येषाग्नेयीतरा ।
 संवत्सरं वा एतमिन्धते ऽग्निं वैश्वानरम् । न वा एतस्य संवत्सरे ऽप्यस्ति न
 वैश्वानरे यो ऽनाहिताग्निः । यानि^३ दारूणि ते मासाः । ये स्थूला अङ्गा-
 रास्त^४ ऋतवः । ये ऽणीयीसस्ते ऽर्धमासाः । मुर्मुरा अहोरात्राणि । यत्सुवर्णं
 ज्योतिस्तद्गार्हस्पत्यम् । यन्न सुवर्णं न लोहितं तन्मैत्रम् । यल्लोहितं तद्गारू-
 णम् । यत्सहधूमं^५ तद्वैश्वदेवम् । यत्राङ्गारेष्वग्निलेलायेव तदस्यास्यमाविर्नामि ।
 तद्ब्रह्म । तस्मिन्होतव्यम् । मुखेन वा अश्नात्यङ्गान्यवत्याविः प्रजासु
 भवति श्वःश्चो वसीयान्भवति यस्यैवमग्निहोत्रं हूयते ॥ ६ ॥ Cf. KS. VI.
 7; MS. I, 8, 4. 5. 6.

ओदनपचनो गार्हपत्य आहवनीयो मध्याधिदेवनमामन्तरणमेषा वै
 विराद् पञ्चपदा । तामेवाप्नोति तामवरुद्धे । यस्य ह्येषावरुद्धा स मनुष्याणी^{१५}
 श्रेष्ठो भवति । यदि सायमग्निहोत्रस्य कालो ऽतिपद्येत दोषा वस्तोः स्वा-
 हेति जुहुयात् । सैव तत्राहुतिः । तेनास्य तदनतिपन्नं भवति । यदि
 प्रातरग्निहोत्रस्य कालो ऽतिपद्येत दिवा वस्तोः स्वाहेति जुहुयात् । सैव
 तत्राहुतिः । तेनास्य तदनतिपन्नं भवति । न स्वाहाकुर्यात् । स्वाहाकारो

1. =रुद्र मृड । अनाभं (MS. p. 121, l. 10

अनाभो) मृड । धूर्ते नमस्ते (MS. ib. नमस्ते)

स्तु.

2. KS. देवाः to be corrected. The plural
 form देवाः is incompatible with sin-
 gular अयं and अभिमन्येत.

3. KS. स्वाहेति द्वादश रात्रीरग्निहोत्रं.

4. Schroeder understood it as तस्य एतत्
 जुहोति, which is impossible.

5. The ms. या.

6. The ms. ऽस्ता, KS. ऽस्ते.

7. KS. MS. p. 123, l. 10 सधूमं.

8. The ms. वस्थः.

9. In Schroeder's KS. स्वाहाकुर्यात् is
 missing. This spoils the text, for
 neither can न stand alone nor can
 the enclitic वै occupy the third po-
 sition in the sentence.

- वा अग्निहोत्रस्याहुतिं युवते । यर्हि वार्कप्रवदेत्तर्हि जुहुयात् । स ह्यग्निहोत्रस्य
वषट्कारः । सजूरग्निर्दिवा पृथिव्येति द्यावापृथिवी अग्निं तानेव प्रीणाति
तानवरुन्दे । सजूर्देवेन सवित्रेति । न हि सवितुर्नृत आहुतिरस्ति । सजूरः
पूषणान्तरिक्षेणेति । पशवो वै पूषा पशवो ऽन्तरिक्षम् । पशून्वावरुन्दे ।
5 सजूरान्येन्द्रवत्या स्वाहेति रात्रीमेवैतदभिजुहोति । न हीन्द्रादृत आहुतिरस्ति ।
देवा वै पुराग्निहोत्रमहौषुः । तस्मात्पुरा बृहन्महानजनि । सजूरहेन्द्रवता स्वा-
हेति । बार्हतं वा अहर्बार्हतः सूर्यः । अहश्चैवास्यैतत्सूर्यश्चाभिजितावभिहुतौ³
भवतः । आनुष्टुभी वै रात्री त्रैष्टुभमहः । रात्रीं चैवैतदहश्चाभिजुहोति ।
अग्ने⁴ गृहपते⁵ जुषस्व स्वाहेत्युत्तरामाहुतिं जुहोति । यथाग्नये समवद्यत्येवमेव
10 तत् । अपिप्रेरग्ने स्वां तन्वमयाडं द्यावापृथिवी ऊर्जमस्मासु धेहीति तृणमत्त्वानु-
प्रहरति । सैस्थितिरैवैषा स्वगाकृतिः । अग्निहोत्रस्य वा एषो ऽशान्तमनु
प्रजा हिनस्ति यत्तृणमनुप्रहरति । तेनैवैनच्छमयति⁶ । अग्ने गृहपते ऽदाभ्यं⁷
जुषस्व स्वाहेति सुवेण गार्हपत्ये जुहोति । यथा पत्नीः संयाजयत्येवमेव तत् ।
अनु वा एष एतद्वधायति यत्पश्चादधिश्चित्य पुरो⁸ जुहोति । यत्सुवेण
15 गार्हपत्ये जुहोति तेनैवैनं प्रीणात्यननुध्यायिनं करोति । आस्यं⁹ अग्निहोत्री

1. KS. वाव, as emended by Schroeder. The reading of Kap. is वाक् and not वाव, which he ascribes to Kap. Cf. HirŚr. III, 16 यर्हि वाक् प्रवदेत् तर्हि होतव्यमित्येकेषाम्. So also BhārŚr., Agnihotra ch. Mahādeva, the com-mentator of HirŚr. explains it thus : यर्हि यदा वाक् पक्षिणां प्रवदेत् प्रकटा भवेत् तर्हि तदा प्रातरग्निहोत्रं होतव्यमित्येके शाखिनः. Thus it is beyond doubt that Schr.'s text is to be corrected.
2. The ms. अहुषुः.
3. The ms. •जितौ for •हुतौ.
4. The ms. चैव.
5. The ms. अग्ने.
6. KS. ऽदाभ्य. Cf. note 11.
7. KS. अयान् is to be corrected. Cf. Āp. Śr. VI, 14, 2.
8. The ms. अनुत्प्र•
9. KS. adds अक्ष्वा. Cf. ĀpŚr. VI, 13, 1.
10. The ms. •वैनं शमयति.
11. KS. omits ऽदाभ्य. Cf. note 6.
12. KS. पश्वा for पश्चात्.
13. KS. पुरा.
14. For आस्य (=आ अस्य) KS. has अस्य, which cannot however begin a sentence. Of Kap. copies also only Prof. Caland's copy retains आ. KS. is to be corrected.

प्रजायां जायते यस्यैवमग्निहोत्रं हूयते ॥ ७ ॥ Cf. KS. VI, 8; MS. I, 8, 7.

उपप्रयन्तो अध्वरं मन्त्रं वोचेमाग्रये ।

आरे अस्मे च शृण्वते ॥

अस्य प्रत्नामनु द्युतिं शुक्रं दुदुहे अहयः ।

पयः सहस्रसामृषिम् ॥

5

अग्निर्मूर्धा दिवः ककुत्पतिः पृथिव्या अयम् ।

अपां रेतीसि जिन्वति ॥

उभा वामिन्द्राग्नी आहुवध्या उभा राधसः सह मादयध्वै ।

उभा दाताराविषां रयीणामुभा वाजस्य सातये हुवे वाम् ॥

अयमिह प्रथमो धायि धातृभिर्होता यजिष्ठो अध्वरेष्वीड्यः ।

10

यममवानो भृगवो विरुरुचुर्वनेषु चित्रं विभ्वं विशेषिशे ॥

अयं ते योनिर्ऋत्विर्यः ॥

दधिक्राव्णो अकारिषं जिष्णोरश्वस्य वाजिनः ।

सुरभि नो मुखा करत्प्र ण आर्यूषि तारिषत् ॥

त्वमग्ने सूर्यवर्चाः सं मामायुषा वर्चसां सृज । सं त्वमग्ने सूर्यस्य ज्योति-

15

षागथाः । समृषीणीं स्तुतेन सं प्रियेण धाम्ना समहमायुषा सं वर्चसा सं प्रजया सं रायस्पोषेण ग्मीय ॥

इन्धानास्त्वा शतिं हिमा द्युमन्तः समिधीमहि ।

वयस्वन्तो वयस्विनं यशस्वन्तो यशस्विनम् ।

सुवीरासो अदाभ्यमग्ने सपत्नदम्भनम् ॥

20

आयुर्धा अग्ने ऽस्यायुर्मे धेहि । वयोधा अग्ने ऽसि वयो मे धेहि ।

वर्चोधा अग्ने ऽसि वर्चो मे धेहि । तनूपा अग्ने ऽसि तन्वं मे पाहि । यन्मे

अग्न ऊनं तन्वस्तन्म आपृण । अग्नेः समिदस्यभिश्स्त्या मा पाहि ।

सोमस्य समिदसि परस्पा म एधि । यमस्य समिदसि मृत्योर्मा पाहि । अग्ने

1. Kap. cites the verse by pratika, for in I, 16 it has been given sakala-pāṭhena. KS. gives the complete verse.

2. The ms. adds प्रजया, but the brāhmaṇa does not support it.

3. The ms. वृषेण.

4. The ms. कूरं.

- यत्ते तपस्तेन तं प्रतितप यो ऽस्मान्द्वेष्टि यं च वयं द्विष्मः । अग्रे यत्ते शोचि-
 स्तेन तं प्रतिशोच यो ऽस्मान्द्वेष्टि यं च वयं द्विष्मः । अग्रे यत्ते तेजस्तेन तं
 प्रतितित्यग्धिं यो ऽस्मान्द्वेष्टि यं च वयं द्विष्मः । अग्रे यत्ते ऽर्चिस्तेन तं प्रत्यर्च
 यो ऽस्मान्द्वेष्टि यं च वयं द्विष्मः । अग्रे यत्ते हरस्तेन तं प्रतिहर यो
 5 ऽस्मान्द्वेष्टि यं च वयं द्विष्मः । अग्रे रुचां पते नमस्ते रुचे मयि रुचं धेहि ।
 चित्रावसो स्वस्ति ते पारमशीय । अर्वाग्वसो स्वस्ति ते पारमशीय ॥ ८ ॥
 Cf. V, 3. 4. 5; KS. VI, 9; VII, 4. 5. 6; MS. I, 5, 1. 2. 5. 6. 8. 9; TS. I, 5, 5. 7.

इति कपिष्ठलकठसंहितायां चतुर्थोऽध्यायः ॥

1. The ms. प्रतितिग्धी, but the brāhma-
 na supports the reading adopted
 above, which is identical with KS.
 In this section त्य must have fallen
 out in our ms.

प्रतितित्यग्धि of MS. p. 68, 1. 6 was
 perhaps the original for KS. and

Kap. as well. तित्यग्धि is the inten-
 sive of √ त्यज्. Here we expect the
 root underlying तेजस्, and as such
 √ त्यज् cannot be given preference
 over √ तिज्. Cf. also ĀpŚr. VI, 21, 1
 प्रतितिष्टि.

अम्भ स्थाम्भो वो भक्षीय । मह स्थ महो वो भक्षीय । ऊर्ज स्थोर्ज वो
भक्षीय । रायस्पोष स्थ रायस्पोषं वो भक्षीय । रेवती रमध्वमस्मिन्योना-
वस्मिन्गोष्ठे । अयं^१ वो बन्धुः । इतो मापगातं । मा मा हासिष्ट । बह्वीर्मे
भवन्तु । संहितासि विश्वरूपो मोर्जा विशा गौपत्येना प्रजया रायस्पोषेण ।
मयि ते रायः श्रयन्ताम् । सहस्रपोषं ते पुण्यासम् ॥

5

संपश्यामि प्रजा अहमिडप्रजसो मानवीः ।

बह्वीर्भवन्तु नो गृहे ॥

उप त्वाग्ने दिवेदिवे दोषावस्तर्धिया वयम् ।

नमो भरन्त एमसि ॥

राजन्तमध्वराणां गोयामृतस्य दीदिविम् ।

10

वर्धमानं स्वे दमे ॥

स नः पितेव सूनवे ऽग्ने सूपायनो भव ।

सचस्वा नः स्वस्तये ॥

अग्ने त्वं नो अन्तम उत त्राता शिवो भवा वरूथ्यः ।

तं त्वा शोचिष्ट दीदिवः सुम्नाय नूनमीमहे सखिभ्यः ॥

15

वसुरग्निर्वसुश्रवा अच्छा नक्षि द्युमत्तमं रयिं दाः ।

1. The ms. adds च.

2. The ms. मापगात्. The other Sam-
hitās मापगात .

3. So also a KS. ms.

4. Schroeder's accentuation in विश्वरूपा
excludes आ from the next sentence.

मा cannot begin the sentence. Hence
विश्वरूपा is to be corrected to विश्वरूपा.

Cf. MS. p. 68, l. 12; TS. sec. 2.

5. So also MS. p. 70, l. 1, and TS. sec.
1; but KS. इडा०, which is to be cor-
rected after its brāhmana इड०.

स नो बोधि श्रुधी हवमुरुष्या णो अघायतः समस्मात् ॥

ऊर्जा वः पश्याम्यूर्जा मा पश्यत । रायस्पोषेण वः पश्यामि रायस्पो-
षेण मा पश्यत । इडा स्थ मधुकृतः स्योना माविशतेरंमदः । मयि वो
रायः श्रयन्ताम् । सहस्रपोषं वः पुष्यासम् ॥ १ ॥ Cf. KS. VII, 1. 7. 8; MS.
I, 5, 2. 3. 9. 10; TS. I, 5, 6. 8.

5

महि त्रीणामवो ऽस्तु द्युक्षं^१ मित्रस्यार्यम्णः ।

दुराधर्षं वरुणस्य ॥

नहि तेषाममा चन नाध्वसु वारणेषु ।

ईशे रिपुरघशीसः ॥

यस्मै पुत्रासो अदितेः प्र जीवसे मर्त्याय ।

10

ज्योतिर्यच्छन्त्यजस्रम् ॥

सोमानं स्वरणं कृणुहि ब्रह्मणस्पते ।

कक्षीवन्तं य औशिजः^२ ॥

यो रेवान्यो अमीवहा वसुवित्पुष्टिवर्धनः ।

स नः सिशक्तु यस्तुरः ॥

15

मा नः शैसो अररुषो धूर्तिः प्रणङ् मर्त्यस्य ।

रक्षा णो ब्रह्मणस्पते ॥

कदा चन स्तरीरसि^३ ॥

परि ते दूडभो^४ रथो ऽस्मीं अश्रोतु विश्वतः ।

येन रक्षसि दाशुषः ॥

20

अच्छिन्नो दैव्यस्तन्तुर्मा मनुष्यश्छेदि । निम्रदो ऽसीदमहं तं निमृ-
णामि यो ऽस्मान्द्वेष्टि यं च वयं द्विष्मः । अभिर्भूरस्यभ्यहं तं भूयासं यो ऽस्मा-
न्द्वेष्टि यं च वयं द्विष्मः । प्रभूरसि ग्राहं तमतिभूयासं यो ऽस्मान्द्वेष्टि यं

1. The ms. द्युष्यं.

दूडभो.

2. The ms. कुशिजः.

5. The ms. omits नि.

3. KS. gives the complete verse. The verse has already been given sakala-pāṭhena in Kap. III, 8.

6. KS. विभूर is to be corrected. Cf. its brāhmaṇa p. 71, l. 11; MS. p. 71, l. 6.

4. One of my Utrecht copies had

च वयं द्विष्मः । पूषा मा प्रपथे पातु । पूषा मा पशुपाः पातु । पूषा माधि-
 पतिः पातु । ग्राची दिग्गनिर्देवता । अग्निं स ऋच्छतुं यो मैतस्या दिशो
 ऽभिदासति । दक्षिणा दिग्निन्द्रो देवता । इन्द्रं स ऋच्छतुं यो मैतस्या दिशो
 ऽभिदासति । प्रतीची दिक्सोमो देवता । सोमं स ऋच्छतुं यो मैतस्या
 दिशो ऽभिदासति । उदीची दिङ् मित्रावरुणौ देवता । मित्रावरुणौ स 5
 ऋच्छतुं यो मैतस्या दिशो ऽभिदासति । ऊर्ध्वा दिग्बृहस्पतिर्देवता । बृह-
 स्पतिं स ऋच्छतुं यो मैतस्या दिशो ऽभिदासति । इयं दिग्दितिर्देवता ।
 अदितिं स ऋच्छतुं यो मैतस्या दिशो ऽभिदासति । ज्योतिषे तन्तव आशि-
 षमाशासे^१ ऽसावनु मा तनु ॥

धनं मे शिष्य पाहि । तन्मे गोपाय ॥

10

मम नाम प्रथमं जातवेदो माता पिता च दधतुर्वग्रे ।

तत्त्वं गोपाया पुनर्मदैतोस्तवाहमग्रे विभराणि नाम^२ ॥

प्रजां मे नर्य पाहि । तां मे गोपाय ॥

इमान्मे मित्रावरुणौ गृहान्गोपायतं युवम् ।

अविनष्टानविहुतान्पूषैनानभिरक्षत्वास्माकं पुनरागमात् ॥

15

अन्नं मे पुरीष्य पाहि । तन्मे गोपाय ॥

धनं मे शिष्याजुगुपः । तन्मे पुनर्देहि^३ ॥

मम च नाम तव च जातवेदो वाससी इव विवसानौ चरावः ।

1. The ms. सा रिङ्गुतु.

2. KS. आशास्ते is to be corrected. Cf. its brāhmaṇa p. 71, l. 17. Devapāla, the commentator of KāthGr. also cites the mantra with आशासे.

3. KS. तत्त्वं गोपाया पुनर्मदै ते वयं विभराम तव नाम. Here ददै ते is to be corrected to मदैतोर्. The third pāda would thus mean: that thou protect till I come back, अग्रे is to be supplied in the fourth pāda. अग्रे in ĀśŚr. II, 5, 3 is a corruption.

4. The ms. धनं मे शिष्य पाहि तन्मे गोपाय, which is impossible. Now the person has returned from the journey and begs the fire to give back all the wealth which he had entrusted to him (fire) while proceeding on his travels.

5. KS. omits च. Keith agrees to the insertion of च in KS. at this place but suggests मम नाम (for मम च नाम) after TS. I, 5, 10, 1.

ते विभृवो महसे^१ जीवसे च यथायथं नौ तन्वौ जातवेदः ॥

अग्ने सहस्राक्ष शतमूर्धञ्छततेजः शतं ते प्राणाः सहस्रं व्यानाः ।

साहस्रो वाजो ऽसि^२ । तस्य नो रास्व । तस्य ते भक्तिवानो भूयास ॥

प्रजां मे नर्याजुगुपः । तां मे पुनर्देहि^३ । अग्ने गृहपते सुगृहपतिरहं त्वया
5 गृहपतिना भूयासी सुगृहपतिर्मया त्वं गृहपतिना भूयाः । अस्थूरि शौ
गार्हपत्यं दीदायच्छतं हिमां ॥

अन्नं मे पुरीष्याजुगुपः । तन्मे पुनर्देहि^४ ॥ २ ॥ Cf. V, 8; VI, 1; KS.
VII, 2. 3. 9. 11; MS. I, 5, 4. 11. 14; TS. I, 5, 6. 8. 10.

अग्निहोत्रे स्तोमो योक्तव्यः । यस्य वा अग्निहोत्रे स्तोमो युज्यते
वसीयान्भवति । उपप्रयन्तो अध्वरमिति । प्रजा वा इमा उप । ताः सत्सत्स्तोमैः ।
10 ता एवोपयुनक्ति । अस्य प्रत्नामनु द्युतमिति । देवा वै प्रत्नम् । ते सत्सत्स्तोमैः ।
तानेव प्रायुङ्क्त स्वर्गाय । उपोपेन्नु मघवन्भूय इन्नु त इति । इयं वा उप । स्वर्ग-
मेवेत्वास्यां प्रतितिष्ठति । या वै प्रजा आभविष्यन्तीस्ता उप । ता एवोपयुनक्ति ।
परि ते द्रुडभो रथ इति स्तोममेवैतया युक्तं परिगृह्णाति । अग्निर्मूर्धा दिवः ककु-
दित्येषा मिथुना रेतस्वती पशव्या । यासौ धुरां गायत्री प्रथमा सैषा
15 गायत्र्योपास्थित । उभा वामिन्द्राग्नी इति । सूर्यो वा इन्द्रः । सो ऽग्निं नक्तं
प्रविशति^५ । उभा वेवैनौ सहेङ्गे । यासौ धुरां त्रिष्टुप्प्रथमा सैषा त्रिष्टुभोपा-
स्थित । अयमिह प्रथमो धायीति । अग्निर्होवास्मिन्नोक्त इह प्रथमो ऽधीयतं ।
यासौ धुरां जगती प्रथमा सैषा जगत्योपास्थित । अयं ते योनिर्ऋत्विय इति ।

1. KS. दक्षसे. Cf. MānŚr. I, 6, 3, 16 ते
हि विभृवो महसे जीवसे च.

2. KS. त्वं साहस्रस्य राय ईशिषे. The Kap.
mantra is not recorded in Vedic
Concordance.

3. The ms. प्रजां मे नर्य पाहि तां मे गोपाय.
See page 51, note 4.

4. The ms. दीदाय शतं हिमाः. KS. MS. I,
4, 2 add द्वाय. Cf. VS. II, 27 अस्थूरि
शौ गार्हपत्यानि सन्तु शतं हिमाः.

5. The ms. अन्नं मे पुरीष्य पाहि तन्मे गोपाय.
See note 3.

6. Thus KS. and Kap. ms., though
Schroeder's Kap. copy had सत्सत्स्तोमस्.

7. The ms. सत्सत्स्तोमस्.

8. KS. प्रायुक्त.

9. KS. प्राविशति is probably to be correc-
ted. Cf. MS. p. 73, 1. 12.

10. The ms. धीयते. Cf. MS. p. 73, 1. 15.

इयं ह्यग्नेर्योनिरग्निः सूर्यस्य । यासौ धुरामनुष्टुप्प्रथमा सैषानुष्टुभोपास्थित ॥

दधिक्राव्णो अकारिषमिति । एषा वा अग्नेः पशव्या तनूर्या दधिक्रावती ।
तामेवास्य गृह्णाति । उपस्थायुका एनं पशवो भवन्ति । पशुर्वा अग्निः ।
यथा वै गौर्जीर्यति यथाश्च एवमेष आहितो जीर्यति । अग्न्याधेयस्यर्गिभिरुप-
स्थेयः । तन्वो वा अस्यैताः । ताभिरेवैनं पुनर्णवं करोति । यच्छन्दोभिरुप- 5
तिष्ठते तैरेवैनं पुनर्णवं करोति । यथाग्र आहित एवमस्य भवति । उपतिष्ठते ।
योग एवास्यैषः । याचर्ज एवास्यैषः । यथा श्रेयस आहृत्य नमस्यत्येवमेव
तत् ॥ ३ ॥ Cf. IV, 8; KS. VII, 4; VI, 9; MS. I, 5, 5. 6. 1; TS. I, 5, 7. 5.

अग्नीषोमीयया पूर्वपक्ष उपतिष्ठेत् । अग्नीषोमयोर्वा एतद्भागधेयं यत्पौर्ण-
मासम् । ताभ्यामेवैनं परिददाति । तावेनमनुर्पक्रामन्तौ गोपायतः । 10
ऐन्द्राग्न्यापरपक्षे । इन्द्राग्नयोर्वा एतद्भागधेयं यदमावस्या । ताभ्यामेवैनं
परिददाति । तावेनमनुर्पक्रामन्तौ गोपायतः । अग्नीषोमावेवैनं पूर्वपक्षाय
परिदत्तः । इन्द्राग्नी अपरपक्षाय । संप्रदायं ह वा एनं देवा अनुर्पक्रामन्तो
गोपायन्ति य एवं विद्वानग्निमुपतिष्ठते । कस्मै कमग्निरुपस्थीयत इत्याहुः ।
अशित्रं वा एतदग्न्येयदग्निमुपतिष्ठते । अग्नय एवैतदशित्रं क्रियते । सायमुप- 15
तिष्ठते न प्रातः । तस्मात्सायमतिथये प्रत्येनसो नोत तथा प्रातः । यज्ञस्य-
यज्ञस्य वा आशीरस्ति यदग्निमुपतिष्ठते । अग्निहोत्रस्यैवैतामाशिपमाशास्ते ।
प्रजापतिः प्रजा असृजत । सो ऽग्निमेवाग्रे ऽसृजत । सो ऽस्मा एतद्भागधेय-
मपश्यद्दैवदग्न्युपस्थानम् । यदग्निमुपतिष्ठते स्वेनैवैनं भागधेयेन समर्धयति ।
अग्निर्वै प्रयुक्तिमभ्यकामयत यथाश्चो रथकाम्यति । यदग्निमुपतिष्ठते ग्रैवैनं 20
युङ्क्ते । काममस्यध्नोति । मनुष्यस्येन्तुं यः काममृध्नोति स वसीयान्भवति ।
ऋध्नोति वसीयान्भवति य एवं विद्वानग्निमुपतिष्ठते । उपेति संभवत्येवैतया ।
अग्निर्मूर्धेति रेत एवैतया प्रसिञ्चति । उभा वामिन्द्राग्नी इति प्राणापानावे-

1. Thus KS. The Kap. ms. यज्ञ. Kātha-
ka seems to have preserved the
right reading. Cf. TS. sec. 4 याचर्जैवा-
स्यैषा, where the word appears in its

usual feminine form.

2. KS. अनप०.

3. KS. तस्मा एतद्भागधेयमकल्पयद्.

4. The ms. मनुष्यस्येदं.

वैतया दधाति । अयमिह प्रथमो धायीति गर्भमेवैतया दधाति । अस्य प्रत्नामनु
द्युतमित्यूध एवैतया करोति । अयं ते योनिर्ऋत्विय इति जनयति चैवैतया
वर्धयति च । कृता ह वा अस्य प्रजा जायते य एवं विद्वानग्निमुपतिष्ठते ॥ ४ ॥

Cf. IV, 8; KS. VII, 5; VI, 9; MS. I, 5, 6, 7, 1.

- अहर्वै देवानामासीद्रात्र्यसुराणाम् । ते देवास्तमसो ऽन्धसो मृत्यो
5 रात्र्या अभ्यास्रवमानादबिभयुः । ते छन्दोभिरग्निमन्वारभन्त गायत्र्या वसव-
स्त्रिष्टुभा रुद्रा जगत्यादित्याः । अम्भ स्थेति पशव इन्धाना इति मनुष्याः ।
ते देवास्तमसो ऽन्धसो मृत्यो रात्र्याः पारमतरन् । यच्छन्दोभिरग्निमुपतिष्ठते
तमस एवैषान्धसो मृत्यो रात्र्याः पारतीर्तिः । त्वमग्ने सूर्यवर्चा इत्यग्नय
एवैतामाशिषमाशास्ते । सं मामायुषा वर्चसा सृजेत्यात्मन एवैतामाशिषमा-
10 शास्ते । सं त्वमग्ने सूर्यस्य ज्योतिषागथा इत्यग्नय एवैतामाशिषमाशास्ते ।
[सैमृषीणी स्तुतेनेति । छन्दीसि वा ऋषीणी स्तुतम् । छन्दोभिरेवैनं समर्ध-
यति । सं प्रियेण धाम्नेति । पशवो वा अग्नेः प्रियं धाम । पशुभिरेवैनं समर्ध-
यति ।¹] समहमायुषा सं वर्चसा सं प्रजया सं रायस्पोषेण ग्मीयेत्यात्मन
एवैतामाशिषमाशास्ते । [इन्धानास्त्वा शती हिमा इति । एतद् वै दाशर्म
15 आरुणिमुवाचाग्निमादधिवीसमुद्रातः केनाग्निरुपस्थेय इति । तस्मै हैतदग्न्यु-
पस्थानमुवाच । स होवाचानयोपस्थेय इन्धानास्त्वा शती हिमा इति । यो वा
एतयोपतिष्ठते पापीयानस्माद्भ्रातृव्यो भवति पापीयान्सपत्नः । सर्वमायुरेति ।
आ जीवितोरन्नमत्ति । आयुर्धा अग्ने ऽस्यायुर्मे धेहीत्यात्मन एवैतामाशिषमा-
शास्ते । वयोधा अग्ने ऽसि वयो मे धेहीत्यात्मन एवैतामाशिषमाशास्ते ।
20 तनूपा अग्ने ऽसि तन्वं मे पाहीत्यात्मन एवैतामाशिषमाशास्ते ।³] यन्मे अन्न
ऊनं तन्वस्तन्म आपृण्येति यदेवास्योनमात्मनस्तदापूरयते । अग्नेः समिदस्यभिश-
स्त्या मा पाहीति सर्वस्मादेवैनमेताः पान्तु । अग्ने यत्ते तपस्तेन तं प्रतितप यो

1. च is missing in the ms.

2-2. The ms. leaves out this passage.

3-3. The omission of this long passage is to be accounted for by the wandering of the copyist's eye from the one

इत्यात्मन एवैतामाशिषमाशास्ते preceding this passage to the other at its end.

4. KS. adds after पाहि the opening words of the remaining two mantras of this series. As in the case of the

ऽस्मान्द्वेष्टि यं च वयं द्विष्म इति तेनैवैनं प्रतितपति प्रतिशोचति प्रतितित्यक्त्रि^१
प्रत्यर्चति प्रतिहरति । एतद्ध वा आरुणिरुवाचैतेन चाहि^२ सर्वान्सपत्नान्सर्वा-
न्भ्रातृव्यानभ्यभवमिति । श्रेयाञ्छ्रेयानात्मना [भवति पापीयान्पापीयान्य
एनं द्वेष्टि यो ऽस्मा अरातीयति य एवं विद्वानभिसुपतिष्ठते ।^३

॥ ५ ॥] Cf. IV, 8; KS. VII, 6; VI, 9; MS. I, 5, 8. 9. 2; TS. I, 5, 7. 5.

5

next series, so here also Kap. cites only the first formula.

1. The ms. °तित्यस्वि. See note in the mantra section.
2. KS. एतेनाहं.
3. From here onwards there is a big lacuna in Kap. covering KS. VII, 7, 8 and a considerable portion of anuvāka 9. The text within brackets is, as usual, from the Kāthaka.
4. The missing portion of Kap. could not have been materially different from KS., but as there must have been verbal variations, we have preferred to give the Kāth. text in the footnotes :

अग्ने रुचां पते नमस्ते रुचे मयि
रुचं धेहीति सर्वा एव शुचश्शमयित्वा रुचमा-
त्मन्धत्ते । चित्रावसो स्वस्ति ते पारम-
शीयार्वाग्वसो स्वस्ति ते पारमशीयेति ।
रात्री वै चित्रावसुरहरर्वाग्वसुः । अहोरात्रयोरेवैषा
परीतिः । न नक्तं न दिवार्तिमार्ज्जति य एवं वेद ।
भञ्जे वा एते यज्ञस्याग्नी राज्यसा आदित्यो ऽहः ।
एते एव भञ्जे ईदृष्टे । ईश्वरो भूतं च भविष्यन्ना-
ज्ञातोर्य एवं वेद ॥ ६ ॥ For references see
above.

अम्भस्स्थेति । अम्भो ह्येताः । महस्स्थे-
ति । महो ह्येताः । ऊर्जस्स्थेति । ऊर्जो ह्येताः ।
रायस्पोषस्स्थेति । रायस्पोषो ह्येताः । रेवती
रमध्वमिति । पशवो वै रेवतीः । पशव एतद्यद-
न्तराग्नी । स्व एवैना गोष्ठे रमयामकः । अस्मि-

न्योना इति । एष ह्यासां योनिः । अस्मिन्नगोष्ठे
इति । एष ह्यासां गोष्ठः । अयं वो बन्धुरितो
मापगातेति । उपोषैवैनं पशवो यन्ति नापक्रामन्ति
य एवं विद्वानभिसुपतिष्ठते । एति वा एषो ऽस्मा-
ल्लोकायो ऽभिसुपतिष्ठते । अम्भस्स्थेति । पशवो
वा अम्भः पशवो ऽन्तरिक्षम् । पशुष्वेव प्रतितिष्ठति ।
बिभ्यति वै देवेभ्यः पशवः । देवानामेष एको यो
ऽभिसुपतिष्ठते । ते ऽस्मादीश्वराः प्रत्रसः । सीहि-
तासि विश्वरूपेति । एतानि वै गोर्नामानि सीहिता
विश्वरूपा गौः । तान्येवास्य गृह्णात्यप्रत्रासाय ।
सीहितासि विश्वरूपेति । रूपेणरूपेण ह्येषा
सीहिता । आ मोर्जा विशा गौपत्येना प्रज-
या रायस्पोषेणेत्येतैर्ह्येषा विशन्त्याविशति ।
मयि वो रायश्श्रयन्ती सहस्रपोषं वः
पुषेयमिति साहस्रीमेव पुष्टिं न्यर्हते । वत्सं
पराहन्ति । वत्सनिकान्ताः पशवः । पशूनामनु-
कशात्यै । अभिका एनं पशवो भवन्ति । सप्त वै
बन्धुमतीरिष्टका अग्नौ चित्य उपधीयन्ते । तास्ता
अमुष्मै लोकाय । सप्त आन्याः । ता अत्रोपधेयाः ।
गौश्चाश्वश्चाविश्वजा चाश्वतरश्च गर्दभश्च पुरुषः ।
यद्वा पराहन्ति ता एवैतदु (thus corrected;
Schroeder एवैतद०) पधत्ते । अथो गवैवैनं
चिनुते ॥ ७ ॥ Cf. KS. VII, 1; Kap. V,
1; MS. I, 5, 9. 10. 2.

संपश्यामि प्रजा अहमिति सर्वा एव प्रजा
अवरुन्दे । इदप्रजसो मानवीरिति । एडीहिं
प्रजा मानवीः । ये च वै ग्राम्याः पशवो ये च र-
ण्यास्त उभये नक्ती सिसृज्यन्ते । तस्मादपि ये
ऽल्पाः पशवस्ते नक्तं बहव इव दश्यन्ते । त

....[यत्पुत्रं ह्वयति] प्रजामेवानुसंतनोति । नास्यात्मनः प्रजा पापीयसी भवति । मानुषमिव वा एतदुपावर्तते^१ यत्पुत्रं ह्वयति । अच्छिन्नो दैव्यस्त-
नुर्मा मनुष्यश्छेदीति देवलोकं चैव मनुष्यलोकं च संतनोति । उभौ लोका-
वाजयति । निम्नदो ऽसीत्यव तं गृह्णाति यो ऽस्य पश्चाद्भ्रातृव्यः । अभि

ईश्वरा अमुं लोकमनुपदः । यदेतद्यजुर्वदत्यस्मिन्ने-
वैनाल्लोके यच्छति । अग्निर्वा एतस्यास्मिन्नलोके
ऽग्ने जायते य आहिताग्निः । सो ऽस्य पशुनु-
पजायमानान्दिनस्ति । उप त्वाग्ने दिवेदिव
इत्युपैवैनं जायमानेभ्यश्शमयति । दोषावस्त-
र्धिया वयं नमो भरन्त एमसीति नमस्व-
त्योपास्थित । राजन्तमध्वराणां गोपामृ-
तस्य दीदिविम् । वर्धमानं स्वे दम
इति वृषदत्त्या । स नः पितेव सूनवे ऽग्ने
सुपायनो भव । सचस्वा नस्वस्तय
इति स्वस्तिमत्या । अग्ने त्वं नो अन्तम
इति । एतद्ध वै दिवोदासो भैमसेनिरारुणिमुवाचा-
ग्निमादधिवीसमुद्रातः केन गार्हपत्य उपस्थेय
इति । तस्मै हैता उवाच । स ह्योवाचाभिरुपस्थेयो
ऽग्ने त्वं नो अन्तम उत आता शिवो
भवा वरूथ्य इति । पषा वा अग्नेः प्रिया तनूर्या
वरूथ्या । प्रिययैवैनं तन्वोपास्थित । द्विपदाभिः ।
द्विपातपुरुषः । गृहा गार्हपत्यः । गृहेष्वेव प्रतिति-
ष्ठति । तिस्रः पूर्वाः । चतस्र एताः । तास्सप्त ।
सप्त ग्राम्याः पशवः । तानेवावरुन्धे । ऊर्जा वः
पश्याम्यूर्जा मा पश्यतेत्यूर्जमेव गृहेषु पशु-
ष्वात्मन्धते । अथो या अमूरिष्टका उपधत्ते
ता एवैतत्कल्पयति । इडास्थ मधुकृत
इति । इडा ह्येता मधुकृतः । स्योना माविशते-
मद् इति स्योना ह्येता इरया सहाविशन्ति ।
मयि वो रायश्श्रयन्ती सहस्रपोषं वः
पुषेयमिति साहस्रीमेव पुष्टिं न्यद्वक्ते । वत्सं परा-
हन्ति । वत्सनिकान्ताः पशवः । पशूनामनु-
कशात्यै । अभिका एनं पशवो भवन्ति । अथो

इष्टकामेवैतां गार्हपत्य उपाधत्ते ॥ = ॥ Cf.
KS. VII, 1; Kap. V, 1; MS. I, 5,
10, 3.

महि त्रीणामवो ऽस्त्वित्येष प्राजापत्य-
स्त्रिचः । प्राजापत्या इमाः प्रजाः । सर्वा एव
प्रजा अवरुन्धे । प्राजापतिर्वा एताः । प्राजापतिमे-
वैतदुपेत्य सर्वमाप्त्वा सर्वमवरुध्य सोमानी
स्वरणं कृणुहि ब्रह्मणस्पत इति ब्राह्मण-
स्पत्या । ब्रह्मवर्चसमेवैतयात्मन्धते । वैश्वदेवीर्वा
एताः । वैश्वदेवीरिमाः प्रजाः । ब्रह्मणो योनेः प्रजाः
प्रजायन्ते । यदेषा ब्राह्मणस्पत्या ब्रह्मण एवैना
योनेः प्रजनयति । एताभिर्वा अदितिः पुत्रा-
नन्वैक्षत यत्सोममाहरन्नमुष्माल्लोकारस्वस्ति पुनरा-
गच्छन्सह सोमेन । यमेव कामं कामयते तौ
सृणोति । यं कामयेत स्वस्ति पुनरागच्छेदिति
तमेताभिरन्वीक्षेत । स्वस्त्येव पुनरागच्छति ॥
कदा चन स्तरीरसि ॥ परि ते दूडभो
रथ इति स्तोमस्यैवैतयोगः । कदा चन स्तरी-
रसीति । एतद्ध वा आरुणिरुवाच न तावद्रात्री^२
स्तयमुवस यावेदतामृचमशृणवमिति । न रात्री^३
स्तयं वसति य एवं वेद । गायत्रो वा अग्निर्गा-
यत्रच्छन्दाः । तं छन्दसा व्यर्धयति यद्विच्छन्दोभि-
रुपतिष्ठते । यदेषा गायत्र्युत्तमा स्वेनैवैनं छन्दसा
समर्धयति । सर्वं वा एष आप्त्वा सर्वमवरुध्य
स्वर्गं लोकमेति यो ऽग्निमुपतिष्ठते । व्यस्य
प्रजा छिद्यते । This together with the next
sentence put in brackets above, brings
the Kap. lacuna to an end.

1. KS. उपावर्तते to be corrected.

तं भवति य एनेन सदृहं । अति तं क्रामति यो ऽस्मात्पूर्वः । पूषा मा प्रपथे
पाविति । इयं वै पूषा प्रपथे । अन्तरिक्षं पशुपाः । द्यौरधिपतिः । इम एवैनं लोकाः
पान्तु । अग्निं समिन्धे ऽनुसंतत्यै । प्राची दिगग्निर्देवतेत्येता एव स देवता
आर्च्छति^१ य एनमेताभ्यो दिग्भ्यो ऽभिदासति । ज्योतिषे तन्तव आशिषमाशास
इत्याशिषमेवाशास्ते । यो ऽस्य प्रियः पुत्रः स्यात्तस्य नाम गृह्णीयात् । 5
तस्मिन्नेव ता आशिषो दधाति ॥ ८ ॥^२ Cf. V, 2; KS. VII, 9. 2; MS. I, 5, 11. 4.

अहर्वासीन्न रात्री । सा यमी आतरं मृतं नामृष्यत । तां यदपृच्छ-
न्यमि कर्हि ते आतामृतेत्यद्येत्येवान्रवीत् । ते देवा अब्रुवन्नन्तर्दधामेदं
रात्रीं करवामेति । ते रात्रीमकुर्वन् । ते रात्र्यां भूतायां पशून्नापश्यन् ।
सावेन्न वै पश्यन्तीति । सा न व्यौच्छदरेकस्यत्पशुषु । तान्देवा इच्छन्तः 10
पल्यायन्त । तीश्छन्दोभिरन्वपश्यन् । तस्माच्छन्दोभिर्नक्कमाग्निरुपस्थेयः
पशूनामनुख्यात्यै^३ । नास्मात्पशवस्तिरोभवन्ति । सावेदनु मां ख्यन्निति ।
सा व्यौच्छत् । ते देवा अब्रुवन्नामा वै नो वस्वभूदिति । सामावस्या । अमा ह
वा अस्य वसु भवति विन्दते ऽन्यस्य वसु नास्यान्यो वसु विन्दते य एवं
विद्वानग्निमुपतिष्ठते ॥

देवा वा अहो रक्षीसि निरघ्नन् । तानि रात्रीं प्राविशन् । तां देवा न
व्येतुमधृष्णुवन् । त इन्द्रमब्रुवैस्त्वं वै न ओजिष्ठो ऽसि त्वमिमां वीहीति ।
स्तुत मेत्यब्रवीन्नास्तुतो वीर्यं कर्तुमर्हामीति । ते ऽब्रुवन्नेष ते ऽग्निर्नेदिष्ठमेष
त्वा स्तौत्विति^४ । तमग्निरस्तौत् । स स्तुतः सर्वा मृधः सर्वाणि रक्षीस्यतरत् ।

1. The ms. सदृहं.

2. KS. पान्ति.

3. KS. अत्रा पराभवति.

4. The ms. ॥ ५ ॥

5. † Thus KS. Perhaps the original was
the denominative अरेकणस्यत्. Our ms.
सा म व्यौत्सदरेस्तस्य पशुषु. Cf. MS. p.
81, 1. 6 सा वै रात्रिः सृष्टा पशूनाभिसम-
मिलत्.

6. KS. अनुकशालै. Kāth. uses both the

roots कशा and ख्या. The root कशा
is recognised by Kātyāyana (on
Pāṇini II, 4, 54) and it is used in
MS. to the entire exclusion of
√ख्या. कश् and कशा are Indo-Ira-
nian roots. Cf. Avestic a-haxšta
corresponding to Sanskrit a-samkha-
yāta.

7. Thus the ms. KS. वा अ०.

8. The ms. ते ऽग्निमब्रुवन्नेष ते नेदिष्ठमेष त्वा

इन्द्रो यजमानः । यदग्निमुपतिष्ठते सर्वा एव मृधः सर्वाणि रक्षीसि तरति ।
 नास्य नक्तं रक्षीसीशते य एवं वेद । त्वष्टा वै भूत्वा प्रजापतिः प्रजा असृ-
 जत । त्वष्टा यजमानः । यद्वै वाचा वदति तद्भवति । यद्यदेवैतदुद्भवति^१
 तत्तद्भवति तत्तत्सृजते ॥ ६ ॥^२ Cf. KS. VII, 10; MS. I, 5, 12.

इति कपिष्ठलकठसंहितायां पञ्चमोऽध्यायः ॥

स्तौ[त्वि]ति.

1. Thus the ms. KS. त्वष्टा यजमानस्स

यद्वाचावदत्तदभवत्यद्वै वाचा वदति तद्भवति

यद्यदेव वाचा वदति suffers from mean-
 ingless repetition.

2. The ms. ॥ ६ ॥

धनं मे शीस्य पाहीति । आहवनीयो वै शीस्यः । तस्मा एव धनं परिददाति प्रवत्स्यन् । सो ऽस्य धनं प्रवसतो गोपायति । मम नाम प्रथमं जातवेद इति तन्वावेवैतेन विपरिदधाते विप्रवसन्तौ । न ह प्रवसन्नार्तिमार्च्छति य एवं विद्वानग्निमुपस्थाय प्रवसति । प्रजां मे नर्यं पाहीति । गार्हपत्यो वै नर्यः । तस्मा एव प्रजां परिददाति प्रवत्स्यन् । सो ऽस्य प्रजां प्रवसतो गोपायति । 5 इमान्मे मित्रावरुणाविति । अहोरात्रे वै मित्रावरुणौ । इयं पूषा । तेभ्य एव गृहान् परिददाति प्रवत्स्यन् । ते ऽस्य गृहान्प्रवसतो गोपायन्ति । अन्नं मे पुरीष्य पाहीति । ओदनपचनो वै पुरीष्यः । तस्मा एवान्नं परिददाति प्रवत्स्यन् । सो ऽस्यान्नं प्रवसतो गोपायति ॥

धनं मे शीस्याजुगुपं इत्याहवनीयं पुनरेत्यापान्योपतिष्ठते । आहवनीयो 10 वै शीस्यः । तेनैव धनं गुप्तम् । तदपानेनात्मन्धत्ते । मम च नाम तव च जातवेद इति तन्वावेवैतेन व्याकरोत्यौत्मनश्चाग्नेश्च यौ विप्रवसन्तौ विपरिदधाते । अग्ने

1. In this section the Kap. is very different from the Kāthaka, and presents new material. It gives the names of the fires addressed to in the second and third mantras. तदपानेनात्मन्धत्ते is of particular interest, for of all the known Samhitās the in-breathing (अपान) is nowhere else said to be the means of taking back to one's self all that one had previously entrusted to Agni and other gods. Āp. and Hir. Śrauta-

sūtras developed upon it and made the out-breathing (प्राण) the means of entrusting. See ĀpŚr. VI, 25, 10 (अभिप्राणय), VI, 26, 5 (अभ्यपान्य), HirŚr. VI, Paṭala 6 (अभिप्राणय and अभ्यपान्य).

In this section the Kap. pratikas are shorter than those of the Kāth.

2. The ms. सो.

3. The ms. पाहि for अजुगुपः. See note 4 on page 51.

4. व्याकरोति in the sense of 'he exchan-

सहस्राक्ष शतमूर्धञ्छततेज इति । सर्वेण वा एतौ तेजसा सर्वैः प्राणैः सर्वेणेन्द्र-
 येण व्युध्येते विप्रवसन्तौ । तान्येवैतेनात्मैश्चाग्नौ च दधाति । प्रजां मे नर्या-
 जुगुपं इति गार्हपत्यं पुनरेत्यापान्योपतिष्ठते । गार्हपत्यो वै नर्यः । तेनैव प्रजा
 गुप्ता । तामपानेनात्मन्धत्ते । अग्ने गृहपत इति शतं समा जीवतो नार्तिमा-
 5 छतः । अन्नं मे पुरीष्याजुगुपं इत्योदनपचनं पुनरेत्यापान्योपतिष्ठते । ओद-
 नपचनो वै पुरीष्यः । तेनैवान्नं गुप्तम् । तदपानेनात्मन्धत्ते ॥ १ ॥ Cf. V, 2;
 KS. VII, 11, 3; MS. I, 5, 14.

यो अश्वत्थः शमीगर्भ आरुरोह त्वय्यपि ।

तं ते हरामि यज्ञियैः केतुभिः सह ॥

मयि गृह्णाम्यहमग्ने अग्निं रायस्पोषेण सह वर्चसेह देवाः ।

10

मयि प्रजां मयि पुष्टिं दधामि मदेम शतहिमाः सुवीराः ॥

यो नो अग्निः पितरो हृत्स्वन्तरमर्त्यो मर्त्या^४ आविवेश ।

तमात्मनि परिगृह्णीमहे वयं मैषो अस्मानवहाय परागात् ॥

सै वः सृजामि हृदयं सैसृष्टं मनो अस्तु वः ।

सैसृष्टास्तन्वः सन्तु वः सैसृष्टः प्राणो अस्तु वः ।

15

सं या वः प्रियास्तन्वः संप्रिया हृदयानि वः ॥

आत्मा वो अस्तु संप्रियः संप्रियास्तन्वो मम ॥

यत्पृथिव्या अनामृते संबभूव त्वे सचा ।

तदग्निरग्नये ददत्तस्मिन्नाधीयतामयम् ॥

यदन्तरिक्षस्य यदिवो अनामृते संबभूव त्वे सचा ।

20

तदग्निरग्नये ददत्तस्मिन्नाधीयतामयम् ॥

अग्ने गृहपते ऽहे बुध्न्य परिषद्य दिवः पृथिव्याः पर्यन्तरिक्षाद्भोक्तं

ges back' is not known from any other source. It is the substitute of

Kāth. p. 73, 1. 3 तन्वं यथायथं कुरुते which itself is taken over from the last quarter of the verse मम च नाम यथायथं नौ तन्वौ जातवेदः.

1. The ms. सर्वेन्द्रियेण.

2. The ms. पाहि for अजुगुपः. See note 4 on page 51.

3. In this and the following two sections Kap. has omitted several Kāth. verses and has arranged the rest in its own way.

4. The ms. मर्त्य.

विन्द यजमानाय पृथिव्या मूर्धन्सीद यज्ञिये लोके यो । नो अग्ने निष्ट्यो
 यो ऽनिष्ट्यो ऽभिदासतीदमहं तं त्वयाभिनिदधामि ।^१यजमानाय
 पृथिव्या मूर्धन्सीद यज्ञिये लोके । यो नो अग्ने निष्ट्यो यो ऽनिष्ट्यो ऽभि-
 दासतीदमहं तं त्वयाभिनिदधामि ॥

समिधाग्निं दुवस्यत घृतैर्वोधयतातिथिम् ।

5

आस्मिन्हव्या जुहोतन ॥

उदग्ने तव तद्घृतादर्ची रोचत आहुतम् ।

निनीसानं जुहो मुखे^२ ॥

घृतेनाग्निः समिध्यते मधुप्रतीक आहुतः ।

रोचमानो विभावसुः ॥

10

यास्ते शिवास्तन्वो जातवेदो या अन्तरिक्षे दिवि याः पृथिव्याम् ।

ताभिः संभूय सगणः सजोषा हिरण्ययोनिर्वह हव्यमग्ने ॥ २ ॥ Cf.

KS. VII, 12, 13; MS. I, 6, 1.

या वाजिन्नेः प्रिया तनूः पशुषु पवमाना तामावह । तया मा जिन्व ।

या वाजिन्नेः प्रिया तनूरप्सु पावका तामावह । तया मा जिन्व । या

वाजिन्नेः प्रिया तनूः सूर्ये शुक्रा शुचिमती तामावह । तया मा जिन्व । 15

ओजसे बलाय त्वोद्यच्छे वृष्णे शुष्माय । सपत्नतूरसि वृत्रतूः ॥

प्राचीमनु प्रदिशं प्रेहि विद्वानग्नेरग्ने पुरो अग्ने^३ भवेह ।

विश्वा आशा दीद्यद्विभाहूर्जं नो धेहि द्विपदे चतुष्पदे ॥

नाको ऽसि ब्रध्नो ऽसि प्रतिष्ठा संक्रमणैः ॥

सं त्वमग्ने दिव्येन ज्योतिषा भाहि समन्तरिक्षेण सं पार्थिवेन । 20

1. The ms. न पानवाभासुरापात्रसम्राडा
 गकपाटाहवन । पापवाटावप् ॥ २ च्छा
 लावह. It is hopelessly corrupt.

2. The ms. जुहो३मुखे. The verse is
 from RV. VIII, 43, 10 where the
 svarita followed by the udatta is
 marked as जुहो३ मुखे.

3. So also KS. p. 76, 1. 1.

4. KS. p. 76, 1. 15 नाको ऽसि ब्रध्नः प्रतिष्ठा
 संक्रमणैः Cf. ĀpŚr. V, 14, 13 नाको ऽसि
 ब्रध्नः प्रतिष्ठा संक्रमण इति, MānŚr. I, 5,
 4, 10 नाको ऽसि ब्रध्नो ऽसि प्रतिष्ठा संक्रमण-
 तममिति.

वैश्वानर्या समिधा दीदिही न ऊर्जस्वत्या वर्चस्वत्या भास्वत्या रश्मिवत्या
ज्योतिष्मत्या ॥

ये अग्नयो दिवो ये अन्तरिक्षाद्ये पृथिव्याः समाजग्गुरिषमूर्ज वसानाः ।

ते अस्मा अग्नये द्रविणानि दत्त्वा तृप्ताः प्रीताः पुनरस्तं परेत ॥

5

कल्पेतां द्यावापृथिवी कल्पन्तामाप ओषधयः ।

कल्पन्तामग्नयः पृथङ् मम ज्यैष्ठ्याय सव्रताः ॥

ये अग्नयः समनसः सचेतस ओषधीष्वप्सु प्रविष्टाः ।

ते सम्राजमभिसंयन्तु सर्व ऊर्जं नो धत्त द्विपदे चतुष्पदे ॥

या ते अग्ने पवमाना तनूः पृथिवीमन्वाविवेश याग्नौ या रथन्तरे या
10 गायत्रे छन्दसि या त्रिवृति स्तोमे तां त एतदवरुन्धे । तस्यै स्वाहा । या ते
अग्ने पावका तनूरन्तरिक्षमन्वाविवेश या वाते या वामदेव्ये या त्रैष्टुभे
छन्दसि या पञ्चदशे स्तोमे तां त एतदवरुन्धे । तस्यै स्वाहा । या ते अग्ने
शुचिस्तनुर्दिवमन्वाविवेश या सूर्ये या बृहति या जागते छन्दसि या
सप्तदशे स्तोमे तां त एतदवरुन्धे । तस्यै स्वाहा ॥ ३ ॥ Cf. KS. VII, 13.
14; MS. I, 6, 2.

15

वातः प्राणः । तदयमात्मा । पुरीषमसि संप्रियः पशुभिः । यच्छा तोकाय
तनयाय शं योः । घर्मः शिरः । तदयमग्निः । पुरीषमसि संप्रियः पशुभिः ।
स्वदितं नः पितुं पच । अर्कश्चक्षुः । तदसौ सूर्यः । पुरीषमसि संप्रियः पशुभिः ।
यत्ते शुक्रं शुक्रं धाम शुक्रा तनूः शुक्रं ज्योतिरजस्रं यत्ते ऽनाष्टुष्टं नामानाष्टुष्टं³
तेन त्वादधे ॥

20

द्यौर्महासि भूमिर्भूम्ना । तस्यास्ते देव्यदित उपस्थे ऽन्नादमन्नाद्याया-
न्नपत्यायादधे ॥

आयं गौः पृश्निरक्रमीदसदन्मातरं पुरः ।

पितरं च प्रयन्तस्वः ॥

अस्य प्राणादपानत्यन्तश्चरति रोचना ।

1. The ms. सुव्रताः.

विरा०.

2. The ms. सन्ना०. Cf. MS. p. 89, l. 7

3. The ms. नामाष्टुष्टं.

व्यख्यन्महिषो दिवम् ॥

त्रिंशद्द्वाम विराजति वाक्पतङ्गा अशिश्नुयुः ।

प्रति वस्तोरह द्युभिः ॥ ४ ॥ Cf. KS. VII, 13. 14; MS. I, 6, 1. 2.

अदितिर्वै प्रजाकामौदनमपचत् । तस्योच्छिष्टमाश्नात् । सा गर्भमधत् । तत
आदित्या अजायन्त । य एष ओदनः पच्यत आरम्भणमेवैतत् । आक्रमण- 5
मेव । प्रादेशमात्रीः समिधो भवन्ति । एतावान्द्वात्मा प्रजापतिना संमितः ।
अग्नेर्वै या यज्ञिया तनूरश्चत्थे तया समगच्छत् । एषास्य घृत्या तनूर्यद्घृतम् ।
यद्घृतेन समिधो ऽनक्ति ताभ्यामेवैनं तनूर्ययी संगमयति । निर्मार्गस्याद-
धाति । अपगूर्त्या वै वीर्यं क्रियते । यन्निर्मार्गस्यादधात्यपगूर्त्या एव ।
संवत्सरो वै प्रजननमग्निः प्रजनयिता । तत्प्रजननं यत्पुरा संवत्सरादग्नौ 10
समिध आदधाति । प्रजननादेवैनं प्रजनयिता प्रजनयति । अभक्तुर्वै
पुरुषः । न हि तद्वेद यमृतमभिजायते यन्नक्षत्रम् । यत्समिध आदधाति
य एवास्यर्तुर्यन्नक्षत्रं तदामोति । य एष ओदनः पच्यते योनिरेवैष
क्रियते । यत्समिध आधीयन्ते रेत एवैतद्धीयते । संवत्सरे वै रेतो हितं 15
प्रजायते । यत्संवत्सरे पर्येते ऽग्निमाधत्ते प्रजातमेवैनमाधत्ते । द्वादशसु
रात्रीषु पुराधेयाः । ता हि संवत्सरस्य प्रतिमा । अथो तिसृष्वथो द्वयोरथो
पूर्वेद्युराधेयास्त एवाग्निमादधानेन । आदित्या वा इत उत्तमा अमुं लोकमायन् ।
ते पथिरक्षयः । त इयक्षमाणं प्रतिनुदन्ते । उच्छेषणभागा वा आदित्याः ।
यदुच्छिष्टेन समिधो ऽनक्ति तेभ्य एव प्रावोचत । तेभ्य एव प्रोच्य स्वर्गं
लोकमारोहति ॥ ५ ॥ Cf. KS. VII, 15.

20

दिशो वै नाकल्पन्त न प्राज्ञायन्त । तत एतामग्नये प्राचीं दिशमरो-
चयन्त्यत्कृत्तिकाः । यत्कृत्तिकास्वग्निमाधत्ते प्राच्यामेवैनं दिश्याधत्ते । एष

1. Thus KS. Our ms. प्रजनयति.

5. The ms. उच्छिष्टस्य.

2. Thus KS. Our ms. प्रजननं यत्पुरा संव-
त्सराक्षचाग्नौ (Cf. a Kāth. ms. संवत्सर
ऋचाग्नौ). Cf. GopBr. I, 2, 15.

6. KS. प्राजायन्त is to be corrected, Kap.
gives better sense: the quarters
were not in order; they were not
discerned. This accords with the
next sentence.

3. The ms. प्रजनयति ताः.

4. The ms. omits वै.

वावैकः प्राडवस्यति य आहिताग्निः । प्रत्यश्चो ऽन्ये । आग्नेयमेतन्नक्षत्रं
 यत्कृत्तिकाः । यत्कृत्तिकास्वग्निमाधत्ते स्व एवैनं नक्षत्र आधत्ते । प्रजापतेर्वा
 एतच्छिरो यत्कृत्तिकाः । यत्कृत्तिकास्वग्निमाधत्ते शीर्षण्यो मुख्यो भवति ।
 सप्त वै कृत्तिकाः । सप्त शीर्षण्याः प्राणाः । प्राणा इन्द्रियाणि । प्राणा-
 5 नेवेन्द्रियाण्यामोति^१ । [रोहिण्यामाधेयः^३ ।] रोहिण्यां वा एतं देवा आद-
 धत् । तथा रोहमरोहयन्^४ । तद्रोहिण्या रोहिणीत्वम् । रोहिण्यां वा एतं
 प्रजापतिराधत् । तथा रोहमरोहयन्^५ । तद्रोहिण्या रोहिणीत्वम् । एष वै मनुष्यस्य
 स्वर्गो लोको यदस्मिन्लोके वसीयान्भवति । ऋद्ध्या एव रोहिण्यामाधेयः ॥

कालकाञ्चा वै नामासुरा आसन् । त इष्टका अचिन्वत् । तदिन्द्र
 10 इष्टकामप्युपाधत् । तेषां मिथुनौ दिवमाक्रमेताम् । ततस्तामार्द्धवत् । ते
 ऽवाकीर्यन्त । तावेतौ दिव्यौ श्वानौ । यो व्यवृह्यत् स एष ऊर्णवाभिः
 स्वैरान्नैः संतितीसति^६ । ओजो वावैषां तद्वीर्यमाधत् । ओज एव वीर्यं
 आतृव्यस्याधत्ते यच्चित्रायामग्निमाधत्ते । तदेतदैन्द्रं नक्षत्रमभिभूतिमत् ।
 पूर्वासु फल्गुणीष्वदधीत यः कामयेत भगी स्यामिति । भगस्य वा
 15 एतन्नक्षत्रम् । भगी भवति । उत्तरास्वादधीत यः कामयेत दानकामा मे प्रजाः
 स्युरिति । अर्यम्णो वा एतन्नक्षत्रम् । एषो ऽर्यमा यो ददाति । दानमिमाः
 प्रजा उपजीवन्ति । दानकामा अस्मै भवन्ति । राजन्यस्यादध्यात् । राजन्यो
 हि दानमुपजीवति । वसन्ते^७ ब्राह्मणेनाधेयः । वसन्तो वै ब्राह्मणस्यर्तुः ।
 स्व एवैनमृतावाधत्ते । तेजो ब्रह्मवर्चसमुपाधत्ते । ग्रीष्मे राजन्येनाधेयः ।
 20 ग्रीष्मो वै राजन्यस्यर्तुः । स्व एवैनमृतावाधत्ते । ओजो वीर्यमुपाधत्ते । शरदि
 वैश्येनाधेयः । शरद्वै वैश्यस्यर्तुः । स्व एवैनमृतावाधत्ते । ऊर्जं पशूनुपाधत्ते ।
 सोमेन यजा इति वा अग्निमाधत्ते । यस्मिन्नेव कस्मिंश्चर्तावादधीत सोमेन

1. यत्कृत्तिकाः has fallen out in our ms.

2. प्राणानेवेन्द्रियाणि has fallen out in our ms. Further on KS. adds: पुष्टिमावद्भू-
 यिष्ठमेकं नक्षत्रं पुष्टिमेव प्रजायाः पशूनां
 गच्छति.

3. रोहिण्यामाधेयः is supplied from KS.

4. KS. अरोहन्. Cf. MS. p. 100, l. 20;
 TB. sec. 2.

5. KS. अरोहन्.

6. The ms. ०५०.

7. The ms. सयिरात्रीसिचितांसति.

8. KS. वसन्ता.

यक्ष्यमाणः । एतद्वयवर्धयद्यः सोमेन यजते । फल्गुनीपूर्णिमास आधेयः ।
एतद्वा ऋतूनां मुखम् । ऋतुमुख एवैनमाधत्ते । [शिशिर आधेयः । शिशिरं
वा अग्नेर्जन्म । प्रजातमेवैनमाधत्ते ।] सर्वासु दिचवृध्वानीति वा अग्निमाधत्ते ।
सर्वासु दिचवग्निः शिशिरे । सर्वास्वेव दिचवृध्वोति यः शिशिरे ऽग्निमाधत्ते ।
पूर्णमासे वामावस्यायां वादधीत । एतद्वै पुण्याहम् । पुण्याह एवैनमाधत्ते ।
तस्मादिष्ट्या वाग्रायणेन वा पशुना वा सोमेन वा पूर्णमासे वामावस्यायां
वा यजेत । एष वै यज्ञः । यज्ञमेव प्रति यज्ञमालभते ॥ ६ ॥ Cf. KS. VIII,
1; MS. I, 6, 9; TB. I, 1, 2.

यद्वा इमे व्यैतां यदमुष्या यज्ञियं तदिमामभ्यसृज्यतोषाः । यदूषा
भवन्त्यनयोरेवैनं यज्ञिय आधत्ते । प्राजापत्या वा एते । श्वःश्चो भूयीसो
भवन्ति । प्रजननायैवैते । पशूनां वा एतत्प्रियं धाम । यदूषा भवन्ति
पशूनामेव प्रियं धामोपाप्नोति । अलेलेद्वा इयं पृथिवी । साविभेदग्नि-
र्मातिधक्ष्यतीति । अविभेदग्निर्हरो मे विनेक्ष्यतीति । आर्द्रैव हीयमासीत् ।
तां देवाः शर्कराभिरदृहन् । तेजो ऽग्नावदधुः । यच्छर्करा भवन्तीमामेव दृहति ।

1. So KS. The ms. यक्षमाणः.

2. The ms. एतदेः वर्धयः. KS. omits यः.

3. The ms. ०पौर्ण०.

4. The three sentences enclosed within brackets have fallen out in Kap. ms.

5. The ms. ०धु०.

6. The ms. पौर्ण०.

7. The ms. यजेतोषधी for यजेत । एष वै.

8. KS. adds एतत्.

9. Schroeder prints अमुष्यायज्ञियम्, which can only be understood as अमुष्य । अयज्ञियम्. Cf. MS. p. 91, l. 2 एतावद्वा अमुष्या इह यज्ञियं यदूषाः; III, 2, 3: p. 18, ll. 15-17 इमे वै सहास्ताम् । ते वियती अम्रूतामस्तु नौ प्रियं धाम सहेति । आपो वा अस्या यज्ञिया मेध्याः । ता अम्रूः ।

ऊषा अमुष्या यज्ञिया मेध्याः । त इमे; TS. V, 2, 3, 3 यावापृथिवी सहास्ताम् । ते वियती अम्रूतामस्तु नौ सह यज्ञियमिति । यदमुष्या यज्ञियमासीत्तदस्यामदधान् । त ऊषा अभवन्. Thus it is clear that Schroeder did not understand the text.

10. The ms. ०ज०.

11. KS. ऊषाः.

12. KS. adds यदूषाः.

13. The three copies of Kap. ms. have three different readings: Lahore copy विनक्षति, Utrecht copy विनेक्ष्यति, Göttingen copy विनेक्षति. KS. has विनेष्यति.

14. The ms. ०मावेदधुः which could stand for ०मावे[वा]दधुः.

तेजो ऽग्नौ दधाति । अभिमृता वा इयं वृत्रेण । वम्रियस्त्वै तद्विदुर्यत्रास्या
जीवं यज्ञियम् । यद्वल्मीकवपा भवत्यस्या एवैनं जीवे यज्ञिय आधत्ते ।
आपो वा इदमासन् । सलिलमेव स प्रजापतिर्वराहो भूत्वोपन्यमज्जत् ।
तस्य यावन्मुखमासीत्तावतीं मृदमुदहरत् । सेयमभवत् । यद्वराहविहतं भव-
5 त्यस्यामेवैनं प्रत्यक्षमाधत्ते । वराहो वा अस्यामन्नं पश्यति । तस्मा इयं
विजिहीते । यद्वराहविहतं भवति तदेवान्नमवरुद्धे । यत्तदादत्त तददि-
तिर्यदप्रथत तत्पृथिवी यदभवत्तद्भूमिः । यद्वराहविहतं भवति प्रथत एव
प्रजया पशुभिः^३ । नाना वै पशूनामन्नान्यन्यद्वोरन्नमन्यदश्वस्यान्यदवेरन्य-
दजाया अन्यत्पुरुषस्य । आपो ऽन्नम् । यदप उपसृजति यावदेवान्नं तदवरुद्धे ।
10 पञ्चैते संभाराः । पञ्च वै पुरुषे वीर्याणि । करोत्यनया वीर्यं करोत्यनया
करोत्यनेन । यावदेव वीर्यं तदामोति । पञ्चैते संभाराः । पाङ्क्तो यज्ञः ।
यज्ञमेवावरुद्धे^४ । न वा ऋत उर्जो ऽन्नं धिनोति । ऊर्गुदुम्बरः । यदौदुम्बराणि
भवन्त्यन्न एवोर्जं दधाति । शमीमयानि भवन्ति मिथुनत्वाय । अग्निं वै सृष्टं
प्रजापतिस्ती शम्याग्रे समैन्द्रं^५ । यच्छमीमयानि भवन्ति स्वयैवैनं समिधा
15 समिन्द्रे । अश्वो वै भूत्वाग्निर्देवेभ्यो ऽपाक्रामत् । स यत्रातिष्ठत्तदश्वत्थः
समभवत् । तदश्वत्थस्याश्वत्थत्वम् । यदाश्वत्थानि भवन्ति यदेवास्य तत्र
न्यक्तं ततैः संभरति । अग्निर्वै मनुष्यैर्देवेभ्यो ऽपाक्रामत् । तं देवा अमन्यन्तायं
वावेदं भविष्यतीति । तस्य मरुत स्तनयित्नुना हृदयमाच्छिन्दन् । सा दिव्या-

1. The Kāth. and Kap. वम्रियस् is not known from any other source. MS. p. 90, ll. 12. 13 replaces it by वल्मीक (derived from वल्म, a dialectical variation for वम्र). The New Indo-Aryan वम्बी and वांबी are most probably developments of वम्रियस्. For the insertion of b in between m and r see NIA आंव, अम्बी > Skt. आम्र, NIA तांबा > Skt. ताम्र. The change of इय to ई is evidenced

even today in loan-words: इन्द्रिय is pronounced इन्द्री.

2. KS. भवन्त्य to be corrected.

3. In Prof. Caland's copy the sentence is wrongly placed after तदामोति in line 11. My Lahore copy omits it altogether.

4-4. Kap. ms. puts the passage after अन्न एवोर्जं दधाति in line 13.

5. The ms. शमयत्.

6. The ms. आच्छंदं.

शनिरभवत् । यद्वृक्षस्याशनिहतस्य भवन्ति यदेवास्य तत्र न्यक्तं ततैः संभरति । पर्णमयानि पञ्चथानि^२ भवन्ति पाङ्कत्वाय ॥ ७ ॥ Cf. KS. VIII, 2; MS. I, 6, 3; TB. I, 1, 3.

अष्टसु प्रक्रमेषु^३ ब्राह्मणेनाधेयः । अष्टाक्षरा गायत्री । गायत्रच्छन्दा ब्राह्मणः । स्वस्यैवैनं छन्दसः प्रात्येनस्य आधत्ते^४ । यथा पिता पुत्रं जिन्वत्येवमेनं^५ स्वं छन्दो जिन्वति । एकादशसु प्रक्रमेषु^६ राजन्येनाधेयः । एकाद- 5
शाक्षरा त्रिष्टुप् । त्रिष्टुप्छन्दा राजन्यः । स्वस्यैवैनं छन्दसः प्रात्येनस्य आधत्ते^७ । यथा पिता पुत्रं जिन्वत्येवमेनं स्वं छन्दो जिन्वति । [द्वादशसु प्रक्रमेषु^८ वैश्येनाधेयः । द्वादशाक्षरा जगती । जगच्छन्दा वैश्यः । स्वस्यै-
वैनं छन्दसः प्रात्येनस्य आधत्ते । यथा पिता पुत्रं जिन्वत्येवमेनं स्वं 10
छन्दो जिन्वति^९ ।] अपरिमितमवरुणधा इति^{१०} वा अग्निमाधत्ते । अपरि-
मित आधेयोऽपरिमितस्यावरुणधै । यावति चक्षुषा मन्येत तावत्यादधीत ।
सत्यं वै चक्षुः । सत्य एवैनमाधत्ते । पूर्वाह्ण आधेयः । एतद्वै पुण्याहम् ।
पुण्याह एवैनमाधत्ते । व्युष्टायां पुरा सूर्यस्योदेतोराधेयः । एतस्मिन्वै
लोके प्रजापतिः प्रजा असृजत । ताः प्राजायन्त । प्रजननायैवमाधेयः ।
आग्नेयी वै रात्र्यैन्द्रमहः । यदुदिते सूर्य आदधीताग्नेयाद्वर्णादियात् । 15
यदनुदिते ऐन्द्रात् । अनुदितेऽपर आधेय उदिते पूर्वः । उभावेवेन्द्राग्न्योर्वर्णा-
वामोति । असुर्या वै रात्री वर्णेन शुक्रियमहः । शुक्रिय आधत्ते यदुदिते सूर्य
आधत्ते । नक्तं वा अनुदितेन दिवोदितेन । दिवाधत्ते यदुदिते सूर्य आधत्ते ।

1. Schroeder's भवति to be corrected.

2. The ms. पञ्चधानि.

3. KS. अष्टासु प्रक्रमेषु. Kap. uses both प्रक्रम and प्रकाम.

4. The meaning is not clear. The emen-
dation is tentative. The ms. reads
स्वोदैर्नं छन्दसः पङ्क्तिनप्याधत्ते. Cf. further
on, and TB. I, 1, 9, 6, 7 स्वस्य छन्दसः
प्रत्ययनस्त्वाय.

प्रत्ययनस् in the same word as प्रत्यनेस्

For the interchange of e and aya see

Wackernagel's Altindische Gramma-
tik, vol. I, p. 54, l. 4 seq.—MS. क्षेण
“wohnlich”: VS. TS. क्षयण, etc.

5. KS. ०मेवैनं.

6. KS. प्रक्रमेषु.

7. The ms. स्वैवैनं छन्दसः प्रात्येनस्याधत्ते.

8. The passage within brackets is miss-
ing in Kap. ms.

9. The ms. ०मवरुणधायेति.

10. KS. यः for यद्.

11. The ms. omits वा.

न वै सु विदुरिर्व मनुष्या नक्षत्रम् । मीमीसन्त इव द्युदितेन वाव पुण्याहम् ।
पुण्याह आधत्ते यदुदिते सूर्य आधत्ते ॥

सप्त ते अग्ने समिधः सप्त जिह्वाः सप्तर्षयः सप्त धाम प्रियाणि ।

सप्त होत्रा अनु विद्वान्सप्त योनीरौषणस्व घृतेन ॥^६

- 5 इति यावतीर्वा अग्नेस्तन्वः । यो वा अस्य ता आदधानो वितर्षयति^१
वि ह तृष्यति । एतावतीर्वा अग्नेस्तन्वः षोढा सप्तसप्त । ता एवास्य प्रीणाति ।
न वितृष्यति । पूर्णया सुचा जुहोति । पूर्णः प्रजापतिः । प्रजापतिमेवामोति
॥ ८ ॥ Cf. KS. VIII, 3; MS. I, 6, 10; TB. I, 1, 4.

- अङ्गिरसां त्वा देवानां व्रतेनादध इति ब्राह्मणेनाधेयः । ये वै देवा-
10 नामङ्गिरसस्ते ब्राह्मणस्य प्रत्येनसो ऽग्निर्वायुर्वानृहस्पतिः । ततोबन्धुरस्य
यज्ञस्ततआयर्नः । यतोबन्धुरेवास्य यज्ञो यतआयर्नः । तत एनं
प्रतीच्छति । इन्द्रस्य त्वा मरुत्वतो व्रतेनादध इति राजन्येनाधेयः । ये वै दे-
वानां राजानस्ते राजन्यस्य प्रत्येनस इन्द्रो वरुणो धाता त्वष्टा । ततो-
बन्धुरस्य यज्ञस्ततआयर्नः । यतोबन्धुरेवास्य यज्ञो यतआयर्नः । तत एनं
15 प्रतीच्छति । मनोस्त्वा ग्रामण्यो व्रतेनादध इति वैश्येनाधेयः । मरुतो वै
देवानां विशः । ते वैश्यस्य प्रत्येनसः । ततोबन्धुरस्य यज्ञस्ततआयर्नः ।
यतोबन्धुरेवास्य यज्ञो यतआयर्नः । तत एनं प्रतीच्छति ॥

- इडा वै मनावसीत् । सासुरानग्निमादधानानगच्छत् । त आहवनीयमग्र
आदधताथ गार्हपत्यमथौदनपचनम् । तानब्रवीदाप्त्वा श्रियं प्रत्यवारुक्ष-
20 न्पुण्या भविष्यन्ति परा [तु] भविष्यन्तीति । सा देवानग्निमादधानानगच्छत् ।

1. The ms. विदुरै.

2. The ms. मीमांसतैव.

3. KS. यः for यद्.

4. The ms. सप्त ऋषयः.

5. KS. योनीरा०.

6. The mantra occurs here for the first time and hence it is given in full. But in Kāth. it is read sakalapāthe-
na in all the four anuvākas in which

it occurs : VII, 14, here (VIII, 3)
and XVIII, 4; XXXIV, 19.

7. Thus KS. The ms. विनुषति.

8. Schroeder does not consider ततः and
यतः as compounded with the follow-
ing words बन्धुः and आयनः. He is
apparently mistaken.

9. The ms. ०क्ष०.

10. The ms. अथाहवनीयं. Cf. the next note.

त ओदनपचनमग्र आदधताथ गार्हपत्यमथाहवनीयम् । तानब्रवीदापञ्चि^१यं^२
वीमं लोकमच्छिन्दन्पुण्या भविष्यन्ति प्रजास्तेषां^३ न भविष्यन्तीति । सेडैव
मनोरादधात् । सात्रवीत्तथा वै^४ ते ऽग्निमाधास्यामि यथा मनुष्या देवानुप
प्रजनिष्यन्त इति । सा गार्हपत्यमग्र आदधादथौदनपचनमथाहवनीय-
मनयोर्लोकयोर्व्यवगृहीत्यै । ततो मनुष्या देवानुप प्राजायन्त । प्रजननायै- 5
वमाधेयः । अथो अनयोरेव लोकयोर्व्यवगृहीत्यै ॥

प्रजापतिर्वै यदग्रे व्याहरत्स सत्यमेव व्याहरत् । एतद्वाव स त्रिव्याहर-
द्भूर्भुवः स्वरिति । एतद्वै वाचः सत्यम् । यदेव वाचः सत्यं तेनाधत्ते । भूष्णु
वै सत्यम् । य एवं विद्वानेतेनाधत्ते भवत्येव । अयं वा अपरो भूरसौ पूर्वो
भुवः । भूर्भुव इत्यपर आधेयः सत्यस्याननुगत्यै । भूर्भुवः स्वरिति पूर्वः । 10
तत्पुरः सर्वमाप्यते । वाग्वै देवतां निरवदत् । निरुदितदेवतां हि वै
वाक् । अथ तत्सर्वं न सत्यं यद्वाचा शपते यत्प्राशूर्भवति । यां वै तां
वाग्देवतां निरवदतैषां वाव सा यदेता व्याहृतयः । एतद्वै वाचः सदेवम् ।
यदेव वाचः सदेवं तेनाधत्ते । अयं वा अपरो भूरसौ पूर्वो भुवः । भूर्भुव
इत्यपर आधेयः । उभावेवैनौ सहाधत्ते । एष ह्येतस्य योनिः । एतस्माद्व्येषो 15
ऽधिसृज्यते । यद्द्वितीयं ज्योतिस्तदेव तत् । भूर्भुवः स्वरिति पूर्व आधेयः ।
उभावेवैनौ सहाधत्ते । एष ह्येतस्य योनिः । एतस्माद्व्येषो ऽधि ग्रहियते ।
अयं वावाग्निर्यो ऽयमन्तराग्निः^५ । यो ऽसौ पूर्वो ऽसावेवैष आदित्यो यो ऽसाव-
मुष्मादधि ग्रहियते । यत्तृतीयं ज्योतिस्तदेव तेनाप्यते । असौ वावैष आदित्यः
प्रत्यङ्ङाधीयते । तस्मादेष सर्वाः प्रजाः प्रत्यङ् । अग्निना वै देवा अन्न- 20
मदन्ति । प्रत्यग्वा अन्नमद्यते । यत्प्रत्यङ्ङाधीयते ऽन्नाद्याय । प्राचो वै
देवान्प्रजापतिरसृजतापाचो ऽसुरान् । सो ऽसुरान्ब्रह्मणापानुदत् । अग्निर्ब्रह्म ।
यत्प्रत्यङ्ङाधीयते आतृव्यस्यापनुत्यै । इममर्धमाग्निना परियन्तीममर्धमुपच-

1. The ms. अथोदनपचनं.

2. Thus Schroeder. The ms. ०पं श्रियं.

3. The ms. प्रजास्तेषां. KS. प्रजा तेषां and
accordingly न भविष्यतीति further on.

4. KS. omits वै.

5. The ms. पूष्णो.

6. The ms. निर्ऋतिदेवता.

7. The ms. ०वदत्यैषा.

8. KS. ०रग्नि.

रन्ति । देवानामेवार्धं परियन्ति देवानामर्धमुपचरन्ति । इमां दिशमभ्यावृत्य
 जुहोति । एतस्यीं हि देवा दिशि । यस्यामेव देवा दिशि तां दिशमभ्यावृत्य
 जुहोति ॥ ६ ॥ Cf. KS. VIII, 4; MS. I, 6, 5. 13; TB. I, 1, 4. 5.

इति कपिष्ठलकठसंहितायां षष्ठोऽध्यायः ॥

अग्निर्वै प्राङ्मुदेतुं नोपाकामयतं । तमश्वेनोदवहन् । यत्पूर्वमुदवहंस्तत्पूर्व-
वाहः पूर्ववादत्वम् । अग्निर्वै प्रजापतिः । तस्याश्वश्चक्षुः । यदश्वं पुरो नयन्ति
स्वमेव तच्चक्षुः पश्यन्नूदेति^१ । स्तोमपुरोगा वै देवा एभ्यो लोकेभ्यो
ऽसुरान्प्राणुदन्त । स्तोमादश्वः संभूतः । यदश्वं पुरो नयन्ति स्तोमपुरोगा
एवैभ्यो लोकेभ्यो^२ भ्रातृव्यं प्रणुदते । अग्निं वै जातं रक्षीस्यधूर्वन् । तान्येन- ५
मभिसमलभन्ते । तान्यश्वेनापाहत । यदश्वं पुरो नयन्ति रक्षसामपहत्यै ।
अश्वो वै भूत्वा यज्ञो मनुष्यानत्यक्रामत् । तमेतमतिक्रामन्तं मन्यन्ते । यदश्व-
मभ्यावर्तयन्ति यज्ञमेवैतद्यजमानमभ्यावर्तयन्ति । अग्निर्वा अश्वं प्राविशत् ।
कृष्णो भूत्वा सो ऽत्रागच्छद्यत्रैष मृगशर्फः । तस्मादाक्रम्यः । यदश्व-
माक्रमयति तमेवावरुन्दे । वास्तु वा एतत् । अथो अन्तर्हितमिव । तस्मान्ना- 10
क्रम्यम् । इन्द्रो वै यतीन्सालावृकेयेभ्यः प्रायच्छत् । तेषामद्यमानानीं
स्यूर्मरारिमर्द्वापिरश्वं प्राविशत् । तस्मादश्वः स्वी शकृदुपजिघ्रति कच्चिदंषि

1. KS. नाकामयत. Kāth. does not use an upasarga with √ कम् when it governs an infinitive. Cf. Kāth. VIII, 9: p. 92, l. 15 अग्निर्वा इमं लोकं नोपाकामयत.

2. Thus KS. The ms. तच्चक्षुरन् दयति.

3. The ms. अस्माहोकाद्.

4. The ms. ०मभिशमलपंत.

5. KS. ०द०.

6. KS. adds इव.

7. Thus the ms. KS. ०क्रम्यः.

8. The ms. ०वृकेभ्यः.

9. The ms. सौमि०.

10. KS. कश्चिद् for कच्चिद्. It is impossible to construe कश्चिद् with निरास्थाम् in the first person. कच्चिद् is the correct reading: Agni verily entered the horse.....(and) the ṛṣi Syūma-raśmi (also) entered the horse. Therefore, the horse smells his dung (thinking) have I not thrown out the ṛṣi and the agni ?

- चाग्निं च न निरास्थामिति । अग्निं वै विभाजं नाशक्नुवन् । तमश्चेन व्यभ-
जन् । यदश्वं पुरो नयन्त्यग्नेरेव विभक्त्यै । यौ वाव तावृषिश्चाग्निश्च ते एवैनं
तद्देवते^१ विभजतः । अश्वो देयः । प्राजापत्यो वा अश्वः । यदश्वं ददाति
सर्वा एवास्य^२ देवता अभीष्टाः प्रीता भवन्ति । परमा वा एषा दक्षिणा
५ यदश्वः । यदश्वं ददाति पर्याप्त्यै^३ । वही देयः । वहिनो वै पशवो
भुञ्जन्ति । यज्ञो ऽग्नेर्वही^४ । भुनक्त्येनमग्निराहितः । हिरण्यं देयं सतेज-
स्त्वाय । शतमानं वीरं वा एष जनयति यो ऽग्निमाधत्ते । शतदायो वीरः ।
त्रिशन्माने पूर्वयोर्हविषोर्देये । चत्वारिंशन्मानमुत्तमे ऽभिक्रान्त्यै । अमि-
क्रान्तेन हि यज्ञस्यभोति । आत्मा वै हविः । पवित्रं हिरण्यम् । सर्वेष्वेवैनं
१० हविःषु पुनाति । अग्निर्वै वरुणानीरभ्यकामयत । तस्य तेजः परापतत् ।
तद्विरण्यमभवत् । यद्विरण्यमुपास्यति स्वेनैवैनं तेजसा समर्धयति ।
नोपास्य पुनरादधीत^५ । असितमस्य निष्विदति क्षोधुको भवति । अग्निं वै
वरुणानीरभ्यकामयन्त । आपो वरुणानीः । ताः समभवत् । यदग्ने रेतो
१५ ऽसिच्यत तद्वरितमभवत् । यदपां तद्रजतम् । तस्माद्वरितरजताभ्यामुभयाहि-
रण्यः । यद्गर्भस्य शमलं तदुर्वर्णम् । तस्माद्वाह्येन दुर्वर्णं न भर्तव्यम् ।
शमलं हि तत् । यद्विरण्यमुपास्यति स्वेनैवैनं रेतसा समर्धयति ॥ १ ॥ Cf.
KS. VIII, 5; MS. I, 6, 4.

- सह वा इमा अग्नेस्तन्वः । इयमोदनपचनो ऽन्तरिक्षं गार्हपत्यो द्यौ-
राहवनीयः । यो वा अस्यैता अव्याकृत्याधत्ते^६ न पाप्मना व्यावर्तते
घातुको^७ ऽस्य रुद्रः पशून्भवति । तां^८ एवैतं^९ व्याकृत्यं^{१०} यथायोनि प्रतिष्ठा-
२० प्याधत्ते वि पाप्मना वर्तते ऽघातुको^{११} रुद्रः पशून्भवति । द्यौर्महासीति

1. The ms. तयैवैनं तद्देवते.

2. KS. adds तेन.

3. The ms. पर्याप्ति.

4. The ms. ०वहो.

5. The ms. ति०.

6. The ms. ०ददीत.

7. KS. reverses the order : तास्समभव-

दापो वरुणानीः.

8. यद् is to be supplied in KS.

9. The ms. ०ताव्याकिलुप्याधत्ते.

10. KS. घातुको to be corrected.

11. Before ता KS. inserts यदेतैरुपतिष्ठते.

12. KS. एवास्यैत०.

13. The ms. ०व्याकिलुप्य.

14. KS. ऽघातुको ऽस्य.

महानग्निमाधाय भवति । भूमिर्भूमेति श्वःश्चो भूर्यान्भवति । तस्यास्ते देव्यदित
उपस्थे ऽन्नादमन्नाद्यायान्नपत्यायादध इत्यन्नादमेवैनमन्नाद्यायान्नपत्यायाधत्ते^१ ।
अत्यन्नं य एवं विद्वानग्निमाधत्ते । आयं गौः पृश्निरक्रमीदित्येताः सर्पराज्ञा
ऋचः । इयं वै सर्पराज्ञी । अन्नं सार्पराज्ञम् । अन्नाद्यायाग्निमाधत्ते । अत्यन्नं
य एवं विद्वानग्निमाधत्ते । वसन्तो वा इमाः प्रजा उपरुणाद्वि ग्रीष्माय । 5
ग्रीष्मो वर्षाभ्यः । वर्षाः शरदे । शरद्वेमन्ताय । हेमन्तः शिशिराय ।
शिशिरमग्नये । अग्निर्यजमानाय^२ । अत्यन्नं य एवं विद्वानग्निमाधत्ते ॥

अजो देयः सयोनित्वाय । वासो देयम् । सर्वदेवत्यं वासः । देवता-
नामभीष्ट्यै । वर्धमाना दक्षिणा देया । दक्षिणाया वै वृद्धिं यजमानो ऽनुव-
र्धते । उपाहरन्ती दक्षिणा देया । धेनुर्वा उपाहरन्ती । उप ह्येषा पय 10
आहरति । नास्याग्निमादधानस्य कनीयो भवति । धेनुं होत्रे दद्यादाशि-
षामवरुद्ध्या अनङ्गाहमध्वर्यवे । वह्न्येव यज्ञस्यावरुद्धे । रथो देयः । देवरथो
वा एष प्रयुज्यते यद्यज्ञः । मनुष्यरथेनैव देवरथमभ्यातिष्ठति । मिथुनौ
गावौ देयौ मिथुनस्यावरुद्ध्यै । षड् देयाः । षड्वा ऋतवः । ऋतुष्वेव प्रति-
तिष्ठति । द्वादश देयाः । द्वादश मासाः संवत्सरः । संवत्सरस्याप्त्यै । यदि 15
द्वादशातिप्रच्यवेत चतुर्विंशतिं दद्यात् । चतुर्विंशत्यक्षरा गायत्री ।
गायत्री यज्ञमुखम् । गायत्रीमेव यज्ञमुखं नातिक्रामति ॥ २ ॥ Cf. KS.
VIII, 6. 8.

त्रीणि हवींषि भवन्ति । त्रय इमे लोकाः । इमानेव लोकानामोति ।
त्रिविराड् व्यक्रमत^३ । विराज एवैनं विक्रान्तमनु विक्रमयति । यत्पवमानं
पुनात्येवैनं तेन । यत्पावकमन्नमेवास्मै तेन प्रयच्छति । यच्छुचये मेध्यमेवैनं^४ 20
यज्ञियं तेन करोति । पशुमानसानि प्रजावानसानि तेजस्व्यसानीति वा
अग्निमाधत्ते । प्राणो वै पवमानः । प्राणादधि पशवः प्रजायन्ते । यदग्नये

1. The ms. वसीयान्.

2. KS. adds अन्नाद्यायाग्निमाधत्ते.

3. The ms. व्यक्रमयते. See the second
note in the next section.

4. The ms. यत्पा०. Cf. TB, I, 1, 5 यद.

अग्नये पवमानाय निर्वपति पुनात्येवैनम्.

5. KS. adds अन्नं वै पावकम्.

6. KS. शुचिमेवैनं मेध्यं.

7. The ms. पवमानाः. So also in sec. 5.

- पवमानाय पशूनेवासमै तेन प्रजनयति । आपो वै पावकाः । अद्भ्यः
 प्रजाः प्रजायन्ते । यदग्नये पावकाय प्रजामेवासमै तेन प्रजनयति । असौ
 वा आदित्यः शुचिः । एष तेजसः प्रदाता । यदग्नये शुचये ऽसावेवास्मा
 5 आदित्यस्तेजः प्रयच्छति । देवाश्च वा असुराश्च संयत्ता आसन् । सो
 ऽग्निर्विजयमुपयत्सुं त्रेधा तन्वो विन्यधत्त पशुषु तृतीयमप्सु तृतीयममुष्मि-
 न्नादित्ये तृतीयम् । यदेतानि हवींषि निरुप्यन्ते ता एवास्यैतत्तन्वः
 संभरति । [सतनूरेवैतत्सतेजा आधीयते । इमे वै लोका एतानि हवींषि ।
 ना]नावर्हींषि भवन्ति । इमानेव लोकानामोति^१ । यन्नानावर्हींषि^२ लोकं
 प्रजननाय । नोच्छिन्नष्टि^३ । ऊनं वै प्रजा उपप्रजायन्ते । समानवर्हिषी
 10 उत्तरे कार्ये । लोकमेव प्रजननायाकः । तमुपप्रजायते । विन्न वा अमुं^४ लोकं
 विन्नमं नामुं पश्यामो वा न वा । तस्मात्समानवर्हिषी उत्तरे कार्ये ।
 पशवो वा एतानि हवींषि । घृतं पुरोडाशः । रुद्रो ऽग्निः । यदग्नौ ऽनुनिर्वपे-
 द्द्रुद्राय पशूनपिदध्यादपशुः स्यात् । संवत्सरे ऽनुनिरुप्याणि^५ । संवत्सरे-
 षैवैनं शमयति । शिथिलं वा एतद्यज्ञस्य क्रियते ऽस्योनि यत्संवत्सरे
 15 ऽनुनिर्वपति । अग्न एवानुनिरुप्याण्यंशिथिलत्वाय स्योनित्वाय ॥ ३ ॥
 Cf. KS. VIII, 8.

निरुप्य हविरुपसन्नमप्रोक्षितं भवति । अथ मध्याधिदेवनमवोक्ष्याद्धान्युप्य
 निषसाद धृतव्रतो वरुणः पस्त्यास्वा ।

साम्राज्याय सुक्रतुः^६ ॥

इति मध्याधिदेवने जुहोति । त्रिवै विराड् व्यक्रमतं^७ गार्हपत्यमाहवनीयं
 मध्याधिदेवनम् । विराज एवैनं विक्रान्तमनुविक्रमयति । प्रत्येव तिष्ठति ।

1. The ms. पा०.

7. KS. adds तु.

2. The ms. विजयत्सु. Cf. Kap. VIII, 3
 देवा विजयमुपयन्तो ऽग्नौ प्रियास्तन्वः संन्य-
 दधत्.

8. KS. ०शाः. in the second section.

9. The ms. ननुरुप्याणि. KS. ऽनुनिरुप्यै.

10. The ms. अननुरुप्याणम०. KS. ०निरु-
 प्यम०.

3. KS. आपृणाति.

11. Kap. gives the mantra in full, for
 it occurs here for the first time.

4. KS. adds स्युः.

5. KS. नोच्छिषत्.

6. KS. इमं.

12. The ms. व्यक्रमयत्.

गच्छति प्रतिष्ठाम् । धर्मधृत्या जुहोति । धर्मधृतमेवैनं करोति सवितारं
धारयितारम् । गां घ्नन्ति । तां विदीव्यन्ति । तां सभासद्भ्य उपहरन्ति ।
तेनास्य सो ऽभीष्टः प्रीतो भवति ॥

प्र नूनं ब्रह्मणस्पतिर्मन्त्रं वदत्युक्थम् ।

यस्मिन्निन्द्रो वरुणो मित्रो अर्यमा देवा ओकाँसे चक्रिरे ॥

5

इत्यामन्त्रणे जुहोति मन्त्रवत्या वैश्वदेव्या । मन्त्रमेवासमै गृह्णाति ।
तमभिसमत्य मन्त्रयन्ते । सह वै देवाश्च मनुष्याश्चौदनपचन आसन् ।
ते मनुष्या देवानत्यचरन् । तेभ्यो देवा अन्नं प्रत्युह्य गार्हपत्यमभ्युदक्रा-
मन् । तीस्तास्मिन्नन्वागच्छन् । ते मनुष्या एव देवानत्यचरन् । [तेभ्यो
देवाः] पशून्प्रत्युह्याहवनीयमभ्युदक्रामन् । तीस्तास्मिन्नन्वागच्छन् । ते 10
मनुष्या एव देवानत्यचरन् । तेभ्यो देवा यज्ञं प्रत्युह्य सभामभ्युद-
क्रामन् । तीस्तस्यामन्वागच्छन् । ते मनुष्या एव देवानत्यचरन् । तेभ्यो
देवा विराजं प्रत्युह्यामन्त्रणमभ्युदक्रामन् । तीस्ततो नानुप्राच्यवन्त । एते
वै देवानीं संक्रामाः । श्रियाँसिश्रियाँसं लोकमभ्युत्क्रामति य एवं वेद ।
एतद्वै देवानीं सत्यमनभिजितं यदामन्त्रणम् । तस्मात्सुप्रातरामन्त्रणं गच्छेत् । 15
सत्यमेव गच्छति । तस्मादामन्त्रणं नाहूत यायात । तस्मादामन्त्रणे
नानृतं वदेत् । वह्निर्वै नामौदनपचनः । आस्य वह्निर्जायते य एवं वेद ।
गृहा गार्हपत्यः । गृहवान्भवति य एवं वेद । धिष्ण्या आहवनीयः ।
उपैनं यज्ञो नमति य एवं वेद । सप्रथा मध्याधिदेवनम् । प्रथते प्रजया च
पशुभिश्च य एवं वेद । अनाप्त आमन्त्रणम् । नैनमाप्नोति य ईप्सति य 20
एवं वेद ॥ ४ ॥ Cf. KS. VIII, 7.

अग्निर्वा इमं लोकं नोपाकामयत । यदस्मिन्नामं मीसं पचन्ति यत्पुरुषं

1. KS. ०न्ते. Cf. Patañjali on Pāpini
II, 3, 60 and Schroeder's Introduc-
tion to MS. p. XVII.

2. KS. संक्रमाः.

3. The ms. यदा०.

4. For āmantrāṇa see ĀpDh. II, 2, 5,

4 तस्य पुरस्तादावसथस्तदामन्त्रणमित्याच-
क्षते. See Prof. Caland's note in Wien.
Zeit. K. M., vol. XXIII, pp. 59-60.

5. KS. नाहुत एयात्. The Kap. means:
one should not go unless invited.

- दहन्ति यत्स्तेयं पचन्ति तदभीमं लोकं नोपाकामयत् । स यदिमं लोकमु-
 पावर्तत या अस्य यज्ञियास्तन्व असिस्ताभिरुदक्रामत् । ता एताः पवमाना
 पावका शुचिः । तस्य या पवमाना तनूरासीत्पशीस्तया प्राविशद्या पावका-
 पस्तया प्राविशद्या शुचिरमुं तयादित्यं प्राविशत् । प्राणो वै पवमानः ।
 5 प्राणेन पशवो यताः । यदग्नये पवमानाय पशून्नेवासमै तेन यच्छति ।
 एषा वा अस्य सा तनूर्या^२ पशून्प्राविशत् । यदिदं घृते हुते प्रतीवार्चिरु-
 ज्ज्वलत्येषा वा अस्य सा तनूर्यापिः प्राविशत् । यदिदमप्सु परीव ददृशे
 यद्वस्ताववनिज्य स्नात्वा श्रदिव धत्ते य एवाप्स्वग्निः स एवैनं तत्पावयति
 स स्वदयति । यदग्नये पावकाय सपशुमेवैनं पावयति । एषा वा अस्य सा
 10 तनूर्यापिः प्राविशत् । यदिदं घृते हुते शोणमिवार्चिरुज्ज्वलत्येषा वा अस्य
 सा तनूर्यामुमादित्यं प्राविशत् । यदिदमुपरिष्ठाद्वीव भाति यज्ज्योति-
 रभवद्यदग्नये शुचय आविर्भूत्या एव घोषायैव श्लोकायैव रुच एव ।
 एषा वा अस्य सा तनूर्यामुमादित्यं प्राविशत् । यदिदं घृतं हुते सुवर्णमिवार्चि-
 रुज्ज्वलति यदेतानि हवींषि निरुप्यन्ते^३ सतनूरेवैतत्सतेजा आधीयते ।
 15 इमे वै लोका एतानि हवींषि । नानावर्हींषि भवन्ति । नाना ह्रीमे लोकाः
 प्रतिष्ठिताः ॥ ५ ॥ Cf. KS. VIII, 9.

- गायत्रीः संयाज्या भवन्ति । गायत्रो वा अग्निर्गायत्रच्छन्दाः । आग्ने-
 यमेतत्क्रियते यदग्न्याधेयम् । अग्नावेवैतदग्निः प्रतितिष्ठन्नेति यदाग्नेयानि ह-
 वींषि । अग्निनाग्निः समिध्यत इत्युत्तरयोर्हविषोरनुवाक्यां कुर्यात्तेजस आयात-
 20 नाय । उर्वशी देवी^४ पुरुरवस्यासीत् । सान्तर्वती देवान्पुनः परैत् । सो ऽदो^५
 देवेष्वायुरजायत । तामन्वागच्छत् । तां पुनरयाचत । तामस्मै न पुनरददुः ।
 तस्मा आयुं प्रायच्छन्नेष आयुरिति । अग्निं चोख्यम् । उखायी समुप्यैतमा-

1. The ms. पवमानाः. So also in VII, 3.

2. KS. तनूर्यया for तनूर्या.

3. The ms. प्रतीचा°. Cf. further on यदिदमुपरिष्ठाद्वीव भाति.

4. The ms. आविर्भूत्यायैव. (correct °येव).

But this retaining of final य् is rare.

Very probably it is due to the following घोषायैव and श्लोकायैव.

5. KS. adds ता एवाप्स्यैतत्तन्वस्संभरति.

6. KS. वै.

7. The ms. ज्ञो.

धत्स्व तेन प्रजनिष्यस इति । स वृक्षस्य शाखायामग्निमासज्यायुना
 ग्राममभ्यवैत् । स पुनरैमीत्येद्वृक्षस्याग्रे ऽग्निं ज्वलन्तम् । सो ऽचिकेदयं
 वावै सो ऽग्निरिति । तस्यारणी आदायाग्निं मथित्वाधत्त । तेन प्राजायत ।
 यदारोहस्यारणी भवतः प्रजननाय । अदित्यै घृते चरुं पशुकामो ऽनुनिर्व-
 पेत् । इयं वा अदितिः । अस्यामधि पशवः प्रजायन्ते । यज्ञमुखमग्न्याधेयम् । 5
 यज्ञमुखमेवालभ्य पशूनवरुद्धे । चातुष्प्राशयो भवति । आचतुरै हीमे
 पशवो द्वन्द्वं मिथुनाः । ते वीर्यकृतः । अग्नीषोमीयमेकादशकपालं ऽनुनिर्व-
 पेत् । आग्नेयो वै ब्राह्मणः । देवतया सोमराजा । यज्ञमुखमग्न्याधेयम् ।
 यज्ञमुखमेवाक्रम्य स्वाराज्यमुपैति । देवान्यै यज्ञो नाभ्यनमत् । ते ऽश्राम्य-
 न्यज्ञो नो नाभिनमतीति । सो ऽग्नीषोमावेवाग्रे यज्ञो ऽभ्यनमत् । ते ऽवि- 10
 दुरग्नीषोमौ वै नो ऽग्रे यज्ञो ऽभ्यनीस्तयोर्यज्ञस्याभिनतिमिच्छामहा इति ।
 ते ऽब्रुवन्पुत्रां वै नो ऽग्रे यज्ञो ऽभ्यनान्युवयोर्नो ऽधि यज्ञो ऽभिनमत्विति ।
 तावन्नृतां¹ वार्यं वृणावहा आवामेवाग्र आज्यभागौ यजानिति । तस्मादग्नी-
 षोमावेवाग्र आज्यभागौ यजन्ति । वार्यवृत्तं ह्यनयोः । यदग्नीषोमीयमनुनि-
 र्वपति यज्ञस्याभिनत्यै । अतो हि देवानग्रे यज्ञो ऽभ्यनमत् । यदन्यदनुनि- 15
 र्वपेद्देवतया यज्ञमन्तर्दध्यात् । मिथुनं वा अग्निश्च सोमश्च । सोमो रेतोधा
 अग्निः प्रजनयिता । अग्निर्वावेदं सर्वम् । आप ओषधयो वनस्पतयः । तदेव
 सोमः । एतौ वै नो देवानां नेदिष्ठम् । एतौ हि पश्यामः । यथा वा इदं

1. So also the Kāth. mss. Schroeder, however, changed एद् to ऐद् which is wrong. The substantive अग्निं followed by the participle ज्वलन्तं in the accusative is governed by आ (एद् being composed of आ and इत्), which is repeated from the previous ऐमि. Cf. ŚatBr. II, 2, 3, 3 पुनरैम इति देवा एदग्निं तिरोभूतम्. In all instances where एद् is used, it is always to be reduced to आ and इत्, and

this आ is invariably the repetition of a previous आ compounded with the root ई 'to go'. B. Delbrück takes एद् as one particle and compares it with Latin en (Altindische Syntax). See also Prof. Caland's Introduction to Kāp. ŚatBr. p. 35.

2. The ms. वावा. So also a KS. ms.

3. KS. तेषाम्.

4. The ms. ऽभ्यन्नात्युभयोर्णो.

5. KS. ता अब्रुवतां.

मनुष्या उपासत एवमेतं देवा उपासत । ते ऽचिक्युरुद्धृतेन वा अनेनाभिज-
येमेति । तमुदहरन्त । तेनाभ्यजयन् । अभिजित्या एवैष उद्ध्रियते ।
अग्निर्वै निराधानादभिभेत् । नातिदूर आधेयो निराधानाय ॥ ६ ॥

Cf. KS. VIII, 10; MS. I, 6, 12.

आधेयो ऽग्नीर्नधाया^३ इति मीमांसन्ते । श्वो ऽग्निमाधास्यमाने-
5 नेति । आधेयं एव । अयज्ञो ह्येष यो ऽनग्निः । अजो बद्धस्तां रात्रीं वसेत् ।
अग्नितेजसं वा अजः । तदेव तमग्निमाधत्ते । कल्माषः स्यात् । स हि सर्व-
देवत्यः । यस्ती श्वो ऽग्निमाधास्यन्स्यात्स तां रात्रीं व्रतं चरेत् । न मीसम-
श्रीयात् । न स्त्रीमुपेयात् । सर्वो वै पुरुषो ऽग्निमान् । अग्निरस्मादपक्रामेत् ।
एष ह्येतस्य योनिः । एतस्माद्व्येषो ऽधि सृज्यते यस्तमुद्धरति । यो दक्षिणो
10 ब्रह्मवर्चसायैवैष मथ्यते । अथो अग्निभ्यामेवैनं सयोनिं करोति । दुर्गोपस्तु ।
अहरहरस्य मन्थेयुः । यत एव कुतश्चाहरेत् । एषा वा अस्यानवरुद्धा तनूः ।
तामेवावरुद्धे । यत्र दीप्यमानं परापश्येत्तत आहरेत् । देवता वा एता
आविर्भवन्ति । ता एवावरुद्धे । भृज्जनादाहरेदन्नकामस्य । एषा वा अ-
स्यान्नादी तनूः । तामेवावरुद्धे । यो ब्राह्मणो वा वैश्यो वा पुष्टो ऽसुर इव^४
15 स्यात्तस्य गृहादाहरेत् । यैव सा पुष्टिर्यदन्नं तदवरुद्धे । गृहे त्वस्यं ततो
नाश्रीयात् । त्रिरुद्यच्छते । त्रय इमे लोकाः । इमानेव लोकानामोति ।
यदुद्यच्छत इमं तेन लोकमामोति । यत्प्राङ्मुद्रवत्यन्तरिक्षं तेन । यदादधात्यमुं
तेन । नाधाय पुनरुद्गृहीयात् । अपक्रमः सः । पापीयान्भवति । प्राणेभ्यो
वै प्रजापतिः प्रजा असृजत । ताः प्राजायन्त । तया मात्रयोद्गृहीयात्प्रजन-
20 नाय । नात्युद्गृहीयात् । अग्निरस्य प्राणानुदहेत्प्रमीयेत । नाधो दधुयात् ।
अपक्रमः सः । पापीयान्भवति ॥ ७ ॥ Cf. KS. VIII, 12; MS. I, 6, 11.

अग्निं वै सृष्टमग्निहोत्रमन्वसृज्यत । तस्मादग्निमाहितमग्निहोत्रेणानूद्भ-
वन्ति । आग्नेयी सायमाहुतिः सौरी प्रातः । यदाग्नेय्या प्रातर्जुह्यात्प्रजननं
पुरस्तात्परिहरेत् । अयथापूर्वं कुर्यात् । पूर्णया शुचा मनसा प्रजापतये जुहो-

1. KS. त्वा.

2. The ms. does not give the figure 3.

3. KS. °मानना ३ इत्याधेय.

4. The ms. सृज्यमानादा°.

5. The ms. एव.

6. The ms. न्वस्य.

ति । पूर्णः प्रजापतिः । प्रजापतिमेवाप्नोति । पूर्णो वै प्रजापतिः समृद्धि-
 मिरूनो व्यृद्धिभिः^१ । पूर्णः पुरुषः कामैरूनः समृद्धिभिः^२ । पूर्णेनैव पूर्णः^३
 समृद्धीरवरुद्धे । आनीता वा अन्येषां देवानां स्मो ऽनानीता अन्येषाम् ।
 सैस्पर्शेनान्येषां जीवामः सकाशेनान्येषाम् । पृथिव्या वातस्यापां तेषामा-
 नीताः स्मस्तेषां सैस्पर्शेन जीवामः । अग्नेः सूर्यस्य दिवस्तेषामनानीताः 5
 स्मस्तेषां सकाशेन जीवामः । तानेवैतदालब्धं । त एनैमानेषत । श्रेयसो ब्रा-
 तस्य भवति । नास्य मनुष्याः पापवसीयसस्येशते । यदात्मनालभेत प्रमा-
 युक्तः स्यात् । आज्येन चौषधीभिश्चालभते ऽप्रमायुक्तो भवति । आनीतो
 वा एष देवानां य आहिताग्निः । अदन्त्यस्यान्नम् । पूर्णया शुचा जुहोति ।
 पूर्णयाग्नये ऽलमक्तः । अलमस्मै भवति । ओषधयश्च वै वनस्पतयश्च दिवा 10
 समदधुः । त इतो ऽन्यत्सर्वमवाधन्त । स प्रजापतिरमन्यतेमे वावेदमभू-
 वन्निति । सो ऽग्निं सृष्ट्वा तमाधत्त । तेनैनान्यभात्रयत् । आतृव्यसहनो
 वावैष आधीयते हुताद्यार्यं । एष वा अहुताद्यो ऽलमग्न्याधेयाय सन्नना-
 हिताग्निः । हुतमेवैतेन स्वदितमात्ति ॥ ८ ॥ Cf. KS. VIII, II.

इति कपिष्ठलकठसंहितायां सप्तमो ऽध्यायः ॥

1. The ms. वियृध्यति.

2. The ms. समृद्धपति.

3. Thus the ms, KS, पूर्णयैव पूर्णः.

4. The ms. तानेवैतदालभ्य.

5. The ms. तयेन०. This sandhi is rare.

6. The ms. आतृव्यसहनाय यावावैषाधीयते
 आहुताद्या वा वावैषाधीयत.

अहुतादो वा एतस्य पुरा देवाः । अथैतद्धुताद उपावर्तते । ते ऽस्यो-
 र्जापक्रामन्ति । ऊर्जमेवावरुद्धे । तानेव भागिनः करोति । यजन्त्यमुष्मि-
 ञ्जुह्वत्यास्मिन्पचन्त्यमुष्मिन्ननन्तरयायैतस्य । अथो^२ वैश्वानरतायामेवैनमुपा-
 तिष्ठिपत् । ये वै यज्ञेनायजन्तार्धुर्विस्ते । न वै सु विदुरिव मनुष्या यज्ञम् ।
 ५ तस्मान्न सर्व इवर्धेति । यदक्षिणां ददाति यज्ञस्यार्धः^३ । दक्षिणावद्भयौ ह
 स्म वै पुरा दर्शपूर्णमासाभ्यां यजन्ते । य एष ओदनः पच्यते दक्षिणामे-
 वैतां ददाति यज्ञस्यद्वयै^४ । इष्टी वा एतेन यद्यजते । य एष ओदनः पच्यते
 तेन पूर्ती । एष वावेष्टापूर्ती य एतं^५ पचति । प्रजापतिर्वै देवेभ्यो भागधे-
 यानि व्यादिशत् । यज्ञमेव सो ऽमन्यतात्मानमन्तरगामिति । स एतमो-
 १० दनमपश्यत् । तमात्मने भागमकल्पयत् । प्रजापतेर्वावैष भागः । महान्तम-
 परिमितं पचेत् । अपरिमितः प्रजापतिः । प्रजापतिमेवाप्नोति । देवाश्च वा
 असुराश्चास्पर्धन्त । ते^६ देवाः प्रजापतिमेवाभ्ययजन्त । अन्यो ऽन्यस्यासन्नसुरा
 अजुहवुः । ते देवा एतमोदनमपश्यन् । तं प्रजापतये भागमनुनिरवपन् ।
 तं भागं पश्यन्प्रजापतिर्देवानुपावर्तत । ततो देवा अभवन्परासुरा अभवन् ।
 १५ य एवं विद्वानन्वाहार्यमाहरति भवत्यात्मना परास्य भ्रातृव्यो भवति । ईड्या
 वा अन्ये देवाः सपर्येण्या अन्ये । देवा ईड्या ब्राह्मणाः सपर्येण्याः । यज्ञे-
 नैवेड्यान्प्रीणात्यन्वाहार्येण सपर्येण्यान् । तस्योभये प्रीता यज्ञे भवन्ति ।
 प्रजापतेर्भागो ऽस्यूर्जस्वान् । अक्षितो ऽस्यक्षित्यै त्वा । अक्षितो नामासि मा

1. The ms. •नन्तरतायैतस्य.

2. The ms. असौ.

3. This sentence is not found in KS.

4. The ms. •पौ•.

5. The ms. एवं.

6. The ms. omits ते.

7. KS, adds पयस्वान्.

मे चेष्टाः । प्राणापानौ मे पाहि^१ । उदानरूपे मे पाहि । ऊर्गस्यूजं मयि धेहि ।
प्रजापतिं त्वया समक्षमृध्यासमिति तमेव समक्षमृध्नोति ॥ १ ॥ Cf. KS. VIII, 13.

यत्ते मन्युपरोक्षस्य पृथिवीमनुदध्वसे^२ ।

आदित्या विश्वे तद्देवा वसवः पुनराभरन् ॥

यत्त्वा^३ क्रुद्धः परोवप मन्युना यदवर्त्या ।

सुकल्पमग्ने तत्तव पुनस्त्वोद्दीपयामसि ॥

पुनस्त्वादित्या रुद्रा वसवः समिन्धतां पुनर्ब्रह्माणो वसुधीतिमग्ने^४ ।

इहैव धेह्यधि दक्षमुग्रमश्वावद्रोमद्यवमत्सुवीर्यम् ॥

पुनस्त्वा मित्रावरुणौ पुनरिन्द्रः पुनर्भगः ।

पुनस्त्वा विश्वे देवा ब्राह्मणा उददीदिपन् ॥

पुनरूर्जा निर्वर्तस्व पुनरग्र इषायुषा ।

पुनर्नः^५ पाह्निहसः ॥

सह रय्या निर्वर्तस्वाग्ने पिन्वस्व धारया ।

विश्वप्स्न्या विश्वतस्परि ॥

केतः सकेतः सुकेतस्ते न आदित्या जुषाणा अस्य हविषो व्यन्तु^६ 15
स्वाहा । सलिलः सलिगः सगरस्ते न आदित्या जुषाणा अस्य हविषो
व्यन्तु स्वाहा । दिवो ज्योतिर्विवस्व^७ आदित्य ते नो देवा देवेषु सत्यां देव-
हूतिमासुवध्वम् । आदित्येभ्यः स्वाहा ॥ २ ॥ Cf. VIII, 4. 6; KS. VIII,
14; IX, 1. 3; MS. I, 7, 1. 4. 5; TS. I, 5, 3. 4.

अग्नेर्वै भागः पुनराधेयम् । तं भागं प्रेप्सन्व्यर्धयति । यद्याधाय मन्येत
व्यूध्यते स्य इति^८ पुनरादधीत । यं भागं प्रेप्सन्व्यर्धयति तं प्राप्स्यार्धयत्येव । 20

1. KS. adds समानव्यानौ मे पाहि.

2. The ms. ०दध्वसे.

3. KS. यत्ते.

4. KS. ०धीतमग्ने.

5. The ms. निर्व०.

6. The ms. पुनर्नः.

7. KS. ज्योते विवस्व. But in IX, 3 KS.

agrees with Kap. Cf. MS. देवजूते
विवस्वन्.

8. The ms. omits तं. Cf. MS.

9. The ms. आस्येति. KS. स्या इति. स्यः
with the verb in the third person
is equivalent to अहं. The lengthen-
ing in स्या in MS. यद्याधायो मन्येत

सर्वमाग्नेयं क्रियते । यदेव किञ्च सर्वमग्नेये भागं प्रादात्सर्वामृद्धिमृद्भोति । न
 संभाराः संभृत्या इत्याहुर्न यजुः कार्यमिति । संभृतसंभारो ह्येष कृतयजुः ।
 तत्तन्न सूच्यम् । संभृत्या एव संभाराः कार्यं यजुः । पुनरुत्स्यूतं वासो देयं
 पुनरुत्सृष्टो ऽनङ्गान्पुनर्निष्कृतो रथः । एतानि वै पुनराधेयस्य रूपाणि ।
 5 रूपैरेवैनत्समर्धयति । अग्निर्वा उत्सीदन्नप ओषधीरनूत्सीदति । एता वा
 आपं ओषधयो यद्दर्भाः । यद्दर्भा उपोलपा भवन्त्यद्भ्य एवैनमोषधीभ्यो
 ऽध्यवरुन्दे ॥

देवाश्च वा असुराश्चास्पर्धन्त । ते देवा विजयमुपयन्तो ऽग्नौ प्रियास्तन्वः
 संन्यदधत । यदि जयेमेमा उपावर्तेमहि यदि नो जयेयुरिमा अभ्युपधावेमेति ।
 10 ते ऽभिजित्यान्वैच्छन्सर्वेषां नः सहेति । सो ऽग्निरब्रवीद्यो मा मदेवत्यमाद-
 धातै स एताभिस्तनूभिः संभवादिति । तं देवा आदधत । तै एताभिस्त-
 नूभिः समभवन् । एताभिरेव तनूभिः संभवति य एवं विद्वानेतमाधत्ते । त्वष्टा
 पशुकाम आधत्त । तै इमे त्वाष्ट्राः पशवः । तेनर्द्धाः । मनुः पुष्टिकाम आ-
 धत्त । स इमान्पोषानपुष्यत् । तेनर्द्धाः । प्रजापतिः प्रजाकाम आधत्त । ता
 15 इमाः प्राजापत्याः प्रजाः प्राजायन्त । तेनर्द्धाः । यो वै तमाधत्त स तेन वसुना
 समभवत् । तस्मात्पुनर्वसुः । तस्मात्पुनर्वसावाधेयः । आग्नेर्द्वै स यस्तमाधत्त ।
 तस्मादनूराधाः । तस्मादनूराधास्वाधेयः ॥ ३ ॥ Cf. KS. VIII, 15; MS. I, 7,
 2; TS. I, 5. 1. 2.

वि स्या ऋध्यता इत्युत्साद्य पुनरादधीत
 is inexplicable. This use of the pro-
 noun त्यद् is very common in the
 Jaiminiya Brāhmaṇa and very often
 the sentence expresses unfavourable
 circumstances. In KS. MS. and TS.
 quite a number of such instances
 can be noted : KS. XXIII, 2 (p. 75,
 1. 1); XXIV, 9 (p. 100, 1. 5); MS.
 III, 6, 4 (p. 63, 1. 17); TS. II, 5, 2,
 6; II, 6, 6, 1. An interesting inter-
 change of अस्मद् and त्यद्, similar to
 the one observable in Pañcaviṃśa

and Jaiminiya Br. is met with in
 Mait. and Kāth. Saṃhitās : अस्ति वा
 इदं त्यस्मिन्नन्तर्वीर्यम् MS. II, 4, 3 (p. 40,
 1. 19) as against वीर्यं वा इदं मय्यस्ति
 KS. XII, 3 (p. 164, 1. 16). For Jaim-
 Br. passages see Prof. Caland's paper
 "Over en uit het JaimBr." in
 Versl. en Med. 5, 1, 1. This use of
 त्यद् is restricted to the Brāhmaṇas.

1. KS. आप एता.
2. The ms. °दधाति तत.
3. The ms. omits त.

अग्निर्वा उत्सीदन्संवत्सरमनूत्सीदति । सप्तदश सामिधेनीः कार्याः ।
 पञ्चर्तवः । द्वादश मासाः । एष वाव स संवत्सरः । संवत्सरादेवाधि यज्ञमुखं
 प्रतनुते^१ । तदाहुः पञ्चदशैव कार्या न सप्तदशेति । एतद्वि संवत्सरस्य
 संक्रमणतरं यत्पञ्चदश । पञ्चदश सामिधेनीरनूच्यन्ते । पञ्चदशार्धमास-
 स्य रात्रयः । ताभिरेव ता आप्यन्ते । यावन्ति वै सामिधेनीनामक्षराणि 5
 तावन्ति संवत्सरस्याहानि । तैरेव तान्याप्यन्ते । अग्निर्वा उत्सीदन्संवत्स-
 रमनूत्सीदति । षड्वा ऋतवः संवत्सरः । यत्षड्विभक्तयः संवत्सरादेवैनमध्यव-
 रुद्धे । संवत्सरो वा अग्निर्वैश्वानरः । षडृतवः । तस्मात्षड्विभक्तयः । यद् व्यक्षराः
 सतीश्चतुरक्षराः क्रियन्त आचतुरि हीमे पशवो द्वन्द्वं मिथुनाः । यद्वा इदमग्निं
 बहुधा विहरन्ति यदिमान्योषान्पुपोष तस्मादग्निरेवैतावतीर्विभक्तीरश्नुते नान्या 10
 देवता । यज्ञमुखं वै प्रयाजाः । यत्प्रयाजानन्तर्याद्यज्ञमुखमन्तर्यात् । अन्नं वै
 प्रयाजाः । यत्प्रयाजानन्तर्यादन्नमन्तर्यात् । यः कामयेत धर्नुयामित्युपरिष्ठात्प्र-
 याजानां विभक्तीः कुर्यात् । वीर्यं वै विभक्तयः^४ । वीर्यादेवाधि वषट्करोति ।
 अजिरमृद्धिमभिक्रामति । नानाग्नेयं क्रियत इत्याहुः । कस्मात्सविभक्तयः प्रयाजा
 भवन्तीति । संवत्सरं वा एते परीज्यन्ते यत्प्रयाजाः । तेनाग्नेयं तेन नाना- 15
 ग्नेयं क्रियते ॥

पुनरूर्जा निर्वर्तस्व पुनरन्न इषायुषा ।

पुनर्नः पाहीहसः ॥

इति पुरस्तात्प्रयाजानां जुहुयात् ।

सह रय्या निवर्तस्वाग्ने पिन्वस्व धारया ।

विश्वप्स्व्या विश्वतस्परि ॥

इत्युपरिष्ठादनुयाजानां जुहुयात् । ऊर्जा वा एष पशुभिरुत्सीदन्सहोत्सी-
 दति । पुनरेवोर्जं पशून्वरुद्धे । अथो उभयत एव यज्ञस्याशिषर्भोति ॥ ४ ॥

Cl. VIII, 2; KS. IX, 1; VIII, 14; MS. I, 7, 3. 4. 1.

1. The ms. सु-

2. KS. संवत्सरादेवैनमध्यवरुद्धे.

3. KS. अन्तरियात् .

4. Schroeder's प्रजानां is to be corrected.

5. KS MS. वीर्यं वै प्रयाजाः वीर्यं विभक्तयः.

6. The ms. निर्व०.

नानाग्नेयं क्रियत इत्याहुः । कस्मादाज्यभागौ यजन्तीति । चक्षुषी वा एते यज्ञस्य यदाज्यभागौ । यदाज्यभागावन्तर्याचिचक्षुषी यज्ञस्यान्तर्यात् । अग्न्यार्यूषि पवस इत्येती सोमस्याज्यभागस्य लोके कुर्यात् । यदाग्नेयं तेनाग्नेयी यत्पावमानं तेन सौमी । नानाग्नेयं क्रियते । न सोममन्तरेति । अग्निर्मूर्धा 5 दिवः ककुदित्येती सोमस्याज्यभागस्य लोके कुर्यात्प्रजाकामस्य वा पशुकामस्य वा । यन्मिथुना तेन प्रजननवती यद्रेतस्वती तेन सौमी । नानाग्नेयं क्रियते । न सोममन्तरेति ॥

वीरहा वा एष देवानां यो ऽग्निमुत्सादयते । शतदायो वीरः । यदेताः शताक्षरा अक्षरपङ्क्तयो वीरमेवैतदेवानामवदयते । अन्यस्यै वै प्रमाया आधेयो 10 ऽन्यस्यै पुनराधेयः । न वै तामाधेयेन स्पृणोति यस्यै पुनराधेयः । पुनराधेयेन वाव ती स्पृणोति । जरा वै देवहितमायुः । तावतीर्हि समा जीवति । तस्मादाहुः शतदायो वीरः^१ । यदेताः शताक्षरा अक्षरपङ्क्तयो भवन्ति यावदेव वीर्यं तदामोति तत्स्पृणोति । आयुषा वा एष वीर्येण व्यृध्यते यो ऽग्निमुत्सादयते । शतायुः पुरुषः शतवीर्यः । आयुर्वीर्यं^२ हिरण्यम् । यद्विरण्यं शतमानं ददात्या- 15 युरेव वीर्यं पुनरालभते^३ ॥ ५ ॥ Cf. KS. IX, 2; MS. 1, 7, 4. 5.

यज्ञेन वा एष वीर्येण व्यृध्यते यो ऽग्निमुत्सादयते । पाङ्क्तो यज्ञः । यत्पञ्चकपालो यज्ञमेवालभते । तदाहुरष्टाकपाल एव कार्यो न पञ्चकपाल इति । अष्टाक्षरा गायत्री । गायत्रो ऽग्निर्गायत्रच्छन्दाः । आग्नेयमेतत्क्रियते यत्पुनराधेयम् । तस्मादष्टाकपालः । तत्तन्न सूच्यम् । पञ्चकपाल एव कार्यः । अग्नि- 20 र्वा उत्सीदन्संवत्सरमनूत्सीदति । पञ्च वा ऋतवः संवत्सरः । पञ्चधाद्वा^४ अधृतोः षष्ठ ऋतुर्वभूव । समानमेतद्यत्पञ्चथश्चर्तुः षष्ठश्च । यत्पञ्चकपालः संवत्सरादेवैनमाप्नोति^५ । पञ्चर्तवः । प्रजननमृतवः । यत्पञ्चकपालः प्रजननाय । प्रजननं वा ऋतवो ऽग्निः प्रजनयिता । यत्पञ्चकपालः प्रजननादेवैनं प्रजनयिता प्रजनयति ॥

1. The ms. यजानीति.

2. KS. adds इति.

3. KS. पुनरालभते is to be corrected.

4. The ms. विवृ०.

5. The ms. पंचधाद्वा.

6. KS. ०मध्यवरुन्दे.

आदित्या वा इतः सर्वेणैव सहासुं लोकमायन् । ते व्यतृष्यन् । ते ऽविदुरमुतःप्रदानाद्वा इहाजगामेति । त एतं पुनरादधत । तेनार्धुवन् । आदित्या वा अस्मिंल्लोक ऋद्धा आदित्या अमुष्मिन् । पशवो ऽस्मिन्नृतवो ऽमुष्मिन् । उभयोरेव लोकयोर्ऋद्भोति य एवं विद्वानेतया यजते^१ ॥

केतः सकेतः सुकेतस्ते न आदित्या जुषाणा अस्य हविषो व्यन्तु स्वाहा । 5
सलिलः सलिगः सगरस्ते न आदित्या जुषाणा अस्य हविषो व्यन्तु स्वाहा । दिवो ज्योतिर्विवस्व आदित्य ते नो देवा देवेषु सत्यां देवहूतिमासुवध्वम् । आदित्येभ्यः स्वाहेत्येतैर्वै ते तमादधत । यदेवैतैराधत्ते ऽथाहितः । आदित्यो हि पुनराधेयः ॥ ६ ॥ Cf. VIII, 2; KS. IX, 3; VIII, 14; MS. I, 7, 4. 5. 1.

आग्नेयो ऽष्टाकपालः । सौम्यश्चरुः । सावित्रो द्वादशकपालः । सारस्वतश्चरुः । पौष्णश्चरुः । मारुतः सप्तकपालः । वैश्वदेव्यामिक्षा । द्यावापृथिव्य एककपालः । आग्नेयो ऽष्टाकपालः । सौम्यश्चरुः । सावित्रो ऽष्टाकपालः । सारस्वतश्चरुः । पौष्णश्चरुः । ऐन्द्राग्नौ द्वादशकपालः । मारुत्यामिक्षा । वारुण्यामिक्षा । काय एककपालः ॥ 10

नमस्त आतान । अनर्वाक्प्रेहि घृतस्य कुल्यामनु सह प्रजया सह 15
रायस्पोषेण ॥

प्रधास्यान्हवामहे मरुतो यज्ञवाहसः ।

करम्भेण सजोषसः ॥

मो षू ण इन्द्रात्र पृतसु देवा अस्तु ष्म ते शुष्मिन्नवयाः ।

मही देवस्य मीढुषो ऽवया हविष्मतो मरुतो वन्दते गीः ॥ 20

यद्ग्रामे यदरण्ये यत्सभायां यदिन्द्रिये ।

यदेनश्चकृमा वयं यदप्सश्चकृमा वयम् ।

यदेकस्यापि धमेणीदं तदवयजामहे^२ ॥ स्वाहा ॥

अक्रन्कर्म कर्मकृतः सह वाचा मयोभुवा ।

देवेभ्यः कर्म कृत्वास्तं प्रेत सुदानवः ॥ ७ ॥ Cf. KS. IX, 4; MS. I,

10, 1. 2; TS. I, 8, 2. 3.

1. Thus the ms. KS. विद्वानेतमाधत्ते.

2. The ms. धर्मणीदं तदवयज्जे.

अग्नये ऽनीकवते प्रातरष्टाकपालः । मरुद्भ्यः सांतपनेभ्यो मध्यंदिने चरुः ।
मरुद्भ्यो गृहमेधिभ्यः सर्वासां दुग्धे सायमोदनः ॥

पूर्णां दर्वि परापत सुपूर्णा पुनरापत ।

वस्त्रेव विक्रीणावहा इषमूर्ज^१ शतक्रतो ॥

5 देहि मे ददामि ते नि मे धेहि नि ते दधे ।

निहारमिन्नि मे हर निहारं निहरामि ते ॥

मरुद्भ्यः क्रीडिभ्यः प्रातः सप्तकपालः पुरोडाशः । आग्नेयो ऽष्टाकपालः ।
सौम्यश्चरुः । सावित्रो ऽष्टाकपालः । सारस्वतश्चरुः । पौष्णश्चरुः । ऐन्द्राग्न
एकादशकपालः । ऐन्द्रश्चरुः । वैश्वकर्मण एककपालः ॥

10 अग्ने वेर्होत्रं वेदूत्यम् । ऊर्ध्वो ऽध्वरे ऽस्थाः । अवतां त्वा द्यावापृ-
थिवी । अव त्वं द्यावापृथिवी । स्विष्टकृदिन्द्राय देवेभ्यो भव । जुषाणो
अस्य हविषो घृतस्य वीहि स्वाहा ॥ ८ ॥ Cf. KS. IX, 5; MS. I, 10, 1. 2; TS.
I, 8, 4.

सोमाय पितृमत आज्यम् । पितृभ्यो बर्हिषद्भ्यः षट्कपालः पुरोडाशः ।
पितृभ्यो ऽग्निष्वात्तेभ्यो धानाः । अग्नये कव्यवाहनाय मन्थः । एतत्ते तत
15 ये च त्वानु । एतत्ते पितामह ये च त्वानु । एतत्ते प्रपितामह ये च त्वानु ।
अत्र पितरो मादयध्वम् ॥

सुसंद्दशं त्वा वयं मघवन्मन्दिषीमहि ।

प्र नूनं पूर्णवन्धुर स्तुतो याहि वशीं अनु योजा न्विन्द्र ते हरी ॥

परेत पितरः सोम्यासो गम्भीरेभिः पाथिभिः पूर्विणेभिः ।

20 दत्त्वायास्मभ्यं द्रविणेह भद्रं रयिं च नः सर्ववीरं नियच्छत ॥

अमीमदन्त पितरः ॥

अया विष्ठा जनयन्कर्वराणि स हि^२ घृणिरुर्वराय गातुः ।

स प्रत्यङ्ङैद्धरणं मध्वो अग्रौ स्वा यत्तनू तन्वैमैरयत ॥

अच्चअमीमदन्त ह्यव प्रिया अधूषत ।

1. The ms. अध्वरायास्वा.

2. The ms. omits स हि.

3. The ms. तन्वा०. The ms. has often
तन्वां and वीर्या for तन्वं and वीर्य.

अस्तोषत स्वभानवो विप्रा नविष्टया मती योजा न्विन्द्र ते हरी ॥

नमो वः पितरो मन्यवे । नमो वः पितरः शुष्माय । नमो वः पितरो
जीवाय । नमो वः पितरो रसाय । नमो वः पितरो बलाय । नमो वः पितरो
यत्क्रूरं तस्मै । नमो नमो वः पितरः । स्वधा वः पितरः । यात्र पितरः स्व-
धा यत्र यूयं स्थ सा युष्मासु । तथा यूयं यथाविभागं मादयध्वम् । येह पितरः 5
ऊर्ग्यत्र वयं स्मः सास्मासु । तस्यै वयं ज्योग्जीवन्तो भूयास्म ॥

मनो न्वाहुवामहे नाराशिसेन स्तोमेन ।

पितृणां च मन्माभिः ॥

आ न एतु मनः पुनः क्रत्वे दक्षाय जीवसे ।

ज्योक्च सूर्यं दृशे ॥

10

पुनर्नः पितरो मनो ददातु दैव्यो जनः ।

जीवं व्रति सचेमहि ॥ ६ ॥ Cf. KS. IX, 6; MS. I, 10, 3; TS. I, 8, 5.

यदन्तरिक्षं पृथिवीमुत द्यां यत्पितरं मातरं वा जिहिंसिम ।

अग्निर्नस्तस्मादेनसो गार्हपत्यः प्रमुञ्चतु दुरितानि यानि चक्रम ॥

रुद्राखुं ते पशुं करोमि । एष ते रुद्र भागः । सह स्वस्त्राम्बिकया तं जुषस्व 15

स्वाहा ॥

अवान्व रुद्रमदिमह्यव देवं त्र्यम्बकम् ।

यथा नो वस्यसस्करद्यथा नः श्रेयसस्करद्यथा नो व्यवसाययात् ॥

भेषजं गवे ऽश्वाय पुरुषाय सुभगं^२ भेषाय मेघ्यै ।

अथो अस्मभ्यं भेषजी सुभेषजं यथासति ॥

20

त्र्यम्बकं^३ यजामहे सुगन्धिं रयिपोषणम् ।

उर्वारुकमिव बन्धनान्मृत्योर्मुक्षीय मामृतात् ॥

भगोऽसि । भगस्य ते लप्सीयं । एष ते रुद्र भागः । तेनावसेन परो भूज-

1. The ms. अवान्व रुद्रामधिमह्यव देवं त्रियं-
वकं.

2. KS. MS. TS. सुगं.

3. The ms. त्रियंवकं.

4. KS. भगस्थ भगस्य वो लप्सीय is repeat-
ed in ApŚr. VIII, 18, 4, but Mān-
Śr. I, 7, 7, 8 reads भगो ऽसि भगस्थ
लप्सीय.

वतो ऽतीहि कृत्तिवासाः पिनाकहस्तो ऽवततधन्वा । एधो ऽस्येधिषीमहि ।
समिदासि समेधिषीमहि । तेजो ऽसि तेजो मयि धेहि ॥ १० ॥ Cf. KS. IX, 6. 7;
MS. I, 10, 3. 4; TS. I, 8, 5. 6.

चित्तिः स्रुक् । चित्तमाज्यम् । वाग्वेदिः । आधीतं बर्हिः । केतो
अग्निः । विज्ञातमग्नीर्तु । वाचस्पतिर्होता । मन उपवक्त्रा । प्राणो हविः ।
5 सामाध्वर्युः । इन्द्रं गच्छ स्वाहा । पृथिवी होता । धौरध्वर्युः । त्वष्टाग्नीर्तु ।
मित्र उपवक्त्रा । वाचस्पते वाचो वीर्येण संभृततमेनायक्षसे । यज्ञपतये वीर्यमा
स्वस्करः । वाचस्पतिः सोमं पिबतु । जजनदिन्द्रमिन्द्रियाय स्वाहा । सोमः
सोमस्य पुरोगः । शुक्रः शुक्रस्य पुरोगाः । आतास्तं इन्द्र सोमा वातापयो³
हवनश्रुतः⁵ स्वाहा । अग्निर्होता । अश्विनाध्वर्यु । रुद्रो ऽग्नीर्तु । बृहस्पतिरुप-
10 वक्त्रा । वाचस्पते हृदिधे⁶ नामन्वाचस्पतिः सोममपात् । आस्मासु नृम्यं
धात्स्वाहा । सोमः सोमस्य पुरोगाः । शुक्रः शुक्रस्य पुरोगाः । आतास्तं इन्द्र
सोमा वातापयो³ हवनश्रुतः⁵ स्वाहा ॥ ११ ॥ Cf. KS. IX, 8; MS. I, 9, 1.

देवस्य त्वा सवितुः प्रसवे ऽश्विनोर्बाहुभ्यां पूष्णो हस्ताभ्यां प्रतिगृ-
ह्णामि । वरुणस्त्वा नयतु देवि दक्षिणे । यमायाश्वम् । तेनामृतत्वमशीय ।
15 वयो दात्रे भूयान्मयो मह्यं प्रतिग्रहीत्रे । देवस्य त्वा⁷ । वरुणस्त्वा नयतु देवि
दक्षिणे । अग्नये हिरण्यम्⁸ । रुद्राय गार्म । ग्रास्त्वाकृन्तन्नपसो ऽतन्वत वरुत्रीरव-
यन् । वरुणस्त्वा नयतु देवि दक्षिणे । बृहस्पतये वासः । तेनामृतत्वमशीय ।
वयो दात्रे भूयान्मयो मह्यं प्रतिग्रहीत्रे ॥

क इदं कस्मा अदात् । कामः कामाय । कामो दाता कामः प्रतिग्रहीता ।
20 कामः समुद्रमाविशत् । कामेन त्वा प्रतिगृह्णामि । कामैतत्ते ॥

1. KS. ०मित्.

2. The ms. स्थ.

3. KS. वातापे.

4. The ms. ०शुच.

5. Thus KS. The ms. रिदिधे.

6. देवस्य त्वा is the pratika for the mant-
ra given in the beginning of this
section.

7. तेनामृतत्वमशीय । वयो दात्रे भूयान्मयो
मह्यं प्रतिग्रहीत्रे । देवस्य त्वा...प्रतिगृह्णामि ।
वरुणस्त्वा नयतु देवि दक्षिणे is understood
after अग्नये हिरण्यम् .

8. तेनामृतत्वमशीय । वयो...प्रतिग्रहीत्रे । देवस्य
त्वा...प्रतिगृह्णामि is understood after
रुद्राय गार्म.

महाहविर्होता । सत्यहविरध्वर्युः । अचित्तपाजा अग्नीत् । अचित्तमना उप-
वक्ता । अनाधृष्यश्चाप्रतिधृष्यश्चाभिगरौ । अयास्य उद्राता । वाचस्पते विधे
नामन्विधेम ते नाम । विधेस्त्वमस्माकं नाम । मा देवानां तन्तुश्छेदि मा
मनुष्याणाम् ॥ १२ ॥ Cf. KS. IX, 9; MS. I, 9, 4, 1.

इति कपिष्ठलकठसंहितायामष्टमोऽध्यायः ॥

अथ
कपिष्ठलकठसंहितायां
चतुर्थमष्टकम्

ओम् ॥

उदु त्वा विश्वे देवा अग्ने भरन्तु चित्तिभिः ।
स नो भव शिवस्त्वी सुप्रतीको विभावसुः ॥
प्रेदग्ने ज्योतिष्मान्याहि शिवेभिरर्चिभिष्ट्वम् ।
बृहद्भिर्भानुभिर्भासन्मा ण्दिहीसीस्तन्वा प्रजाः ॥
अक्रन्ददर्गिः ॥

5

अन्नपते अन्नस्य नो देहैनमीवस्य शुष्मिणः ।
प्र प्रदातारं तारिष ऊर्जे नो धेहि द्विपदे चतुष्पदे ॥
समिधार्गिं दुवस्यतु ॥

प्रप्रायमग्निर्भरतस्य शृणवे वि यत्सूर्यो न रोचते बृहद्भाः ।
अभि यः पूरुं पृतनासु तस्यौ दीदाय दैव्यो अतिथिः शिवो नः ॥
आपो देवीः प्रतिगृह्णीत भस्मैतत्स्योने कृणुध्वं सुरभावु लोके ।
तस्मै नमन्तां जनयः सुपत्नीर्मातेव पुत्रं विभृता स्योनम् ॥
अप्स्वग्ने सधिष्टव सौषधीरनुरुध्यसे ।

10

गर्भे संजायसे पुनः ॥

गर्भो अस्योषधीनां गर्भो वनस्पतीनाम् ।

15

गर्भो विश्वस्य भूतस्याग्ने गर्भो अपामसि ॥

1. The ms. begins the aṣṭaka with
ओं नमो श्री विनायकाय ॥

2. KS. gives the verse sakalapāṭhena,
although it has already occurred in
XVI, 8. 9 (p. 229, ll. 13-14; p. 230,
ll. 19-20). The Kap. pratika indica-
tes that either one or both the sec-

tions XVI, 8. 9 of Kāth. formed a
part of Kap.

3. The ms. धे०.

4. KS. repeats the entire verse, for
which see Kap. VI, 2.

5. KS. स्वेनम्. See Schroeder's note on
MS. स्वेनत्.

प्रसद्य भस्मना योनिमपश्च पृथिवीमग्ने ।

सैसृज्य मातृभिष्ट्वं ज्योतिष्मान्पुनरासदः ॥

पुनरासद्य सदनमपश्च पृथिवीमग्ने ।

शेषे मातुर्यथोपस्थे ऽन्तरस्थीं शिवतमः ॥

5 पुनरूर्जा ॥ सह रय्यां ॥

बोधा मे अस्य वचसो यविष्ठ मीहिष्ठस्य प्रभृतस्य स्वधावः ।

पीयति^१ त्वो अनु त्वो गृणाति वन्दारुस्ते^२ तन्वं वन्दे अग्ने ॥

स बोधि सूरिर्मघवा वसुदावा वसुपतिः ।

युयोध्यस्मद्द्वेषीसि ॥ १ ॥ Cf. XXXI, 2; KS. XVI, 10; XIX, 12; MS.

II, 7, 10; III, 2, 2; TS. IV, 2, 3; V, 2, 2.

10 अपेत वीत वि च सर्पतातो ये ऽत्र स्थ पुराणा ये च नूतनाः ।

अदाद्यमो ऽवसानं पृथिव्या अक्रन्निमं पितरो लोकमस्मै ॥

संज्ञानमसि कामधरणं मयि ते कामधरणं भूयात् । अग्नेर्भस्मासि । अग्नेः

पुरीषमसि । चित् स्थ परिचित ऊर्ध्वचितः श्रयध्वम् ॥

अयं सो अग्निर्यस्मिन्सोममिन्द्रः सुतं दधे जठरे वावशानः ।

15 सहस्रिणं वाजमत्यं न सप्ति ससवान्सन्स्तूयसे जातवेदः ॥

अग्ने दिवो अर्णमच्छा जिगास्यच्छा देवी ऊचिषे धिष्ण्या ये ।

याश्चावस्तादुपतिष्ठन्त आपो या वा परो रोचने सूर्यस्य ॥

अग्ने यत्ते दिवि वर्चः पृथिव्यां यत्पर्वतेष्वोषधीष्वप्सु ।

येनान्तरिक्षमुर्वतितन्थ त्वेषः स भानुरर्णवो नृचक्षाः ॥

20 पुरीष्यासो अग्नयः प्रावणेभिः^३ सजोषसः ।

जुषन्ती हव्यमाहुतमनमीवा इषो महीः ॥

इडामग्ने पुरुदसि^४ सनि गोः शश्वत्तमी हवमानाय साध ।

1. For sakalapāṭha see VIII, 2.

4. KS. यास्त्वा०.

2. KS. MS. निन्दति. Kap. follows R.V. I, 147, 2.

5. KS. प्रवणेन. Kap. is identical with R.V. III, 22, 4.

3. KS. MS. वन्दारं ते. Kap. agrees with R.V. ib.

6. The ms. पुरु०.

स्यान्नः स्रुस्तनयो विजावाग्ने सा ते सुमतिर्भूत्वस्मे ॥

अयं ते योनिर्ऋत्विः ॥

चिदसि । तथा देवतयाङ्गिरस्वद् ध्रुवा सीद । परिचिदसि । तथा
देवतयाङ्गिरस्वद् ध्रुवा सीद ॥

समिती संकल्पेथी संप्रियौ रोचिष्णू सुमनस्यमानौ ।

5

इषमूर्जमभिसंवसानौ ॥

सं वां मनीसि सं व्रता सप्त चित्तान्याकरम् ।

अग्ने पुरीष्याधिपा भव त्वं न इषमूर्जं यजमानाय धेहि ॥

अग्ने त्वं पुरीष्यो रयिमान्पुष्टिमी^१ असि ।

शिवाः कृत्वा दिशः सर्वाः स्वं^२ योनिमिहासदः ॥

10

भवतं नः समनसौ^३ ॥

मातेव पुत्रं पृथिवी पुरीष्यमग्निं स्वे योनावभारुखा ।

तां विश्वे देवा ऋतुभिः संविदानाः प्रजापतिर्विश्वकर्मा विमुञ्चतु ॥ २ ॥

Of. XXXI, 3; KS. XVI, 11; XX, 1; MS. II, 7, 11; III, 2, 3; TS. IV, 2, 4.
5; V, 2, 3. 4.

यदस्य पारे रजसश्चित्रं ज्योतिरजायत ।

तन्नः पर्षदति द्विषो^४ अग्ने वैश्वानर द्युमत् ॥

15

असुन्वन्तमयजमानमिच्छ स्तेनस्येत्यां तस्करस्यान्विहि ।

अन्यमस्मादिच्छ सा त इत्या नमो देवि निर्ऋते^५ तुभ्यमस्तु ॥

यत्ते अस्मिन्धोर आसन्जुहोम्येषां बन्धानामवसर्जनाय कम् ।

यां त्वा जनो भूमिरिति प्रमन्दते^६ निर्ऋतिरिति त्वाहं परि वेद

विश्वतः ॥ 20

नमः सुं ते निर्ऋते तिग्मतेजो ऽयस्मयं विचृता बन्धमेतम् ।

यमेन त्वं यम्या संविदानोत्तमे नाके अधि राहेयैनम् ॥

1. KS. repeats the whole mantra. For

Kap. sakalapāṭha see II, 11.

Kap. sakalapāṭha see I, 16.

5. The ms. परिषदति द्वेषो.

2. The ms. पुष्टिमं.

6. The ms. निर्ऋति.

3. The ms. स्वयं.

7. The ms. प्रबंधते.

4. KS. repeats the whole mantra. For

8. The ms. नमस्तु.

यं ते देवी निर्ऋतिराबन्ध पाशं ग्रीवास्वविचर्त्यम् ।
 तं ते विष्याम्यायुषो नु मध्ये ऽधा विषितः पितुमाद्वि प्रमुक्तः ॥
 निवेशनः संगमनो वस्त्रनां विश्वा रूपाभिचष्टे शचीभिः ।
 देव इव सविता सत्यधर्मेन्द्रो न तस्थौ समरे पथीनाम् ॥
 5 सीरा युञ्जन्ति कवयो युगा वितन्वते पृथक् ।

धीरा देवेषु सुमनया ॥

युनक्त सीरा वि युगा तनोत कृतो योनिर्वपतेह बीजम् ।
 गिरा च श्रुष्टिः सभरा असन्नो नेदीय इत्सृण्यः पक्वमेयात् ॥

पूषा युनक्तु सविता युनक्तु बृहस्पतिः सविता देवो अग्निः ॥

10 शुनै सुफाला वितुदन्तु भूमिं शुनं कीनाशा अभियन्तु वाहान् ।
 शुनासीरा हव्यजुष्टिं जुषाणेदं बीजमवतमुप्यमानम् ॥
 लाङ्गलं पवीरवीं सुशेवीं सोमपित्सरु ।

उदिद्वपति रामविं प्रस्थावद्रथवाहनं प्रफर्व्यं च पीवरीम् ॥
 घृतेन सीता मधुना समज्यतां विश्वेदेवैरनुमतं मरुद्भिः ।

15 ऊर्जो भागं मधुमत्पिन्वमानास्मान्सीते पयसाभ्याववृत्स्व ॥
 विमुच्यध्वमघ्न्या देवयाना अगन्म तमसस्पराम् ।
 ज्योतिरापाम ॥

कामं कामदुषे धुत्त्व मित्राय वरुणाय च ।

इन्द्रायाश्चिभ्यां पूष्णे प्रजाभ्य ओषधीभ्यः ॥ ३ ॥ Cf. XXXI, 4; KS.

XVI, 12; XX, 2; MS. II, 7, 12; III, 2, 4; TS, IV, 2, 5; V, 2, 4.

20 या ओषधयः प्रथमजा देवेभ्यस्त्रियुगं पुरा ।

मनै नु बभ्रूणामही शतं धामानि सप्त च ॥

शतं वो अम्ब धामानि सहस्रमुत वो रुहः ।

अधा शतक्रतो³ युयमिमं मे अगदं कृत ॥

1. So also R.V. X, 101, 3. Devapāla rees with AV. III, 17, 5; TS. IV, 2, (Prof. Caland's copy) also quotes 5, 6.

पक्वमेयात्. KS. reads पक्वमायत्.

3. So also MS. KS. ०कतवो.

2. KS. R.V. IV, 57, 8 वाहेः. Kap. ag-

पुष्पवतीः प्रसूमतीः फलिनीरफला उत ।
 अश्वा इव सजित्वरीर्वरुधः पारयिष्णवः ॥
 ओषधीरिति मातरस्तद्वो देवीरुपपद्भवे ।
 रपीसि विघ्नतीरित रक्षश्चातयमानाः ॥
 अश्वत्थे वो निषदनं पर्णे वो वसतिष्कृता ।
 गोभाज इत्किलासथ यत्सनवर्थं पूरुषम् ॥
 अश्ववती^१ सोमावतीमूर्जयन्तीमुदोजसम् ।
 आवित्सि सर्वा ओषधीरस्मा अरिष्टतातये ॥
 यदोषधयः समग्मत राजानः समिताविव ।
 विप्रः स उच्यते भिषग्रक्षोहामीवचातनः ॥
 उच्छुष्मा ओषधीनां गावो गोष्ठादिवेरते ।
 धनं सनिष्यन्तीनामात्मानं तव पूरुष^२ ॥
 अति विश्वाः परिष्ठा स्तेन इव व्रजमक्रमुः ।
 ओषधयः प्राचुच्यवुर्यत्किच^३ तन्वो रपः ॥
 यास्त आतस्थुरात्मानमाविविशुः पूरुषरुः ।
 तास्ते यक्ष्मं विबाधन्तामुग्रो मध्यमशीरिव ॥
 यदहं वाजयन्निमा ओषधीर्हस्त आदधे ।
 आत्मा यक्ष्मस्य नश्यति पुरा जीवगृभो यथा ॥
 निष्कृतिर्नाम वो^४ माताथो यूयं स्थ निष्कृतीः^५ ।
 सीराः^६ पतत्रिणी स्थर्नं यदामयति निष्कृथं ॥

5

10

15

20

1. KS. सनवाथ. Kap. follows R.V. X,

97, 5. One of Kāth. mss. also has सनवथ. MS. padapāṭha ms. agrees with Kap.

2. The ms. तव पूरुषः.

3. KS. ०चित्. Kap. follows R.V. X, 97, 10.

4. The ms. ०विविशुष्य०.

5. The ms. निःकृतिर्नामावा (wrongly

written for मावा=म वो).

6. The ms. तिः. KS. त्वमसि निष्कृतिः. R.V. X, 97, 9 agrees with Kap.

7. Thus R.V. ib. The ms. सुराः. KS. सराः.

8. KS. स्थ. Kap. follows R.V. ib.

9. KS, MS, TS. निष्कृत. Kap. follows R.V. ib.

साकं यक्ष्म प्रपत चाषेण किकिदीविना ।

साकं वातस्य ध्राज्या साकं नश्य निहाकया ॥

अन्या वो अन्यामवत्वन्यान्यस्या उपावत ।

ताः सर्वाः संविदाना इदं मे प्रावता वचः ॥

5 अवपतन्तीरवदन्दिवो ऽन्तेभ्यस्परि ।

यं जीवमश्रवामहै न स रिष्याति पूरुषः^१ ॥ ४ ॥ Cf. KS, XVI, 13; MS.

II, 7, 13; TS, IV, 2, 6.

मा नो हिंसीज्जनिता यः पृथिव्यां यो वां दिवि सत्यधर्मा व्यानद् ।

यश्चापश्चन्द्राः प्रथमो जजान कस्मै देवाय हविषा विधेम ॥

अभ्यावर्तस्व पृथिवि यज्ञेन पयसा सह ।

10 वपां ते अग्निरिषितो अरोहत् ॥

अग्ने यत्ते शुक्रं यच्चन्द्रं यत्पूतं यच्च यज्ञियम् ।

तद्देवेभ्यो भरामसि ॥

इषमूर्जमहमित आदमृतस्यै योनिं महिषस्य धाराम् ।

आ नो गोषु विशत्वा तनूषु जहामि सेदिमनिराममीवाम् ॥

15 अग्ने तव श्रवो वयो महि आजन्ते अर्चयो विभावसो ।

बृहद्भानो शवसा वाजमुक्थ्यं दधासि दाशुषे कवे ॥

पावकवर्चाः शुक्रवर्चा अनूनवर्चा उदियर्षिं भानुना ।

पुत्रः पितरा विचरन्नुपावसि पृणक्षि रोदसी उभे ॥

ऊर्जो नपाज्जातवेदः सुशस्तिभिर्मन्दस्व धीतिभिर्हितः ।

20 त्वे विश्वे संदधुर्भूरिर्वर्षसाश्चित्रोतयो वामजाताः ॥

इरज्यन्नग्ने प्रथयस्व जन्तुभिरस्मे रायो अमर्त्य ।

स दर्शतस्य वपुषो विराजसि^२ पृणक्षि सानसिं रयिम् ॥

1. The ms. अवपरय०.

X, 121, 9.

2. The ms. पुरुष. Three more verses follow in KS.

5. KS. आद्यतस्य.

3. The ms. पृथिव्यां.

6. KS. आजन्त्य०. Kap. agrees with R.V., X, 140, 1.

4. KS, omits वा. Kap. agrees with R.V.

7. The ms. विराजति.

ऋतावानं महिषं विश्वदर्शतमग्नि^१ सुम्नाय दधिरे पुरो जनाः ।

श्रुत्कर्ण^२ सप्रथस्तमं त्वा युजा विप्रासो मानुषा युगा ॥

निष्कर्तारमध्वरस्य प्रचेतसं क्षयन्तं राधसे^३ महे ।

रातिं वामस्य सुभगां महीमिषं पृणन्ति दर्शतं क्रतुम् ॥

आप्यायस्व समेतु ते विश्वतः सोम वृष्णयम् ।

भवा वाजस्य संगथे ॥

सं ते पर्यासि सप्तु यन्तु वाजाः सं वृष्णयान्यभिमातिषाहः ।

आप्यायमानो अमृताय सोम दिवि श्रवीस्युत्तमानि धिष्व [॥ ५ ॥]

Cf. XXXI, 6; KS. XVI, 14; XX, 4; MS. II, 7, 14; III, 2, 5; TS. IV, 2, 7; V, 2, 5, 6.

अपां पृष्ठमसि^३ ॥

ब्रह्म जज्ञानं प्रथमं पुरस्ताद्वि सीमतः सुरुचो वेन आवः ।

स बुध्न्या उपमा अस्य विष्टाः सतश्च योनिमसतश्च विवः ॥

हिरण्यगर्भः समवर्तताग्रे भूतस्य जातः पतिरेक आसीत् ।

स दाधार पृथिवीं द्यामुतेमां कस्मै देवाय हविषा विधेम ॥

द्रप्सश्चस्कन्द^४ ॥

नमो अस्तु सर्पेभ्यो ये के च पृथिव्यामधि ।

ये अन्तरिक्षे ये दिवि तेभ्यः सर्पेभ्यो नमः ॥

य इषवो यातुधानानां ये वा वनस्पतीरितु ।

ये वावटेषु शेरते तेभ्यः सर्पेभ्यो नमः ॥

ये वादो रोचने दिवो ये वा सूर्यस्य रश्मिषु ।

ये अप्सु सदीसि चक्रिरे तेभ्यः सर्पेभ्यो नमः ॥

1. The ms. adds न.

2. KS. शक्से. Cf. R.V. X, 140, 5 राधसो महः.

3. KS. gives the complete verse. For sakalapāṭha we have to refer back to the Kap. anuvāka corresponding to KS. XVI, 3 (p. 238, ll. 4-5),

which is now lost.

4. KS. gives the complete verse. For an earlier reference see Kāth. XIII, 9 (p. 191, ll. 20-21).

5. The ms. येषु वा यातुधानानां. KS. येषु वा यातुधाना. Cf. MS. TS. VS. XIII, 7.

कृणुष्व पाजः प्रसितिं^१ न पृथ्वीं याहि राजेवामवीं इमेन ।

तृष्णीमनु प्रसितिं द्रूणानो ऽस्तासि विध्य रक्षस्तपिष्ठैः ॥

तव अमास आशुया पतन्त्यनुस्पृश धृषता शोशुचानः ।

तर्षूष्यग्ने जुह्वा पतङ्गानसंदितो विसृज विष्वगुल्काः ॥

5 प्रति स्पशो विसृज तूर्णितमो भवा पायुर्विशो अस्या अदब्धः ।

यो नो दूरे अघशीसो यो अन्त्यग्ने माकिष्टे व्यथिरादधर्षीत ॥

उदग्ने तिष्ठ प्रत्यातनुष्व न्यमित्रां ओषतात्तिग्महेते ।

यो नो अराति^२ समिधान चक्रे नीचा तं धक्ष्यतसं न शुष्कम् ॥

ऊर्ध्वो भव प्रतिविध्याध्यस्मदाविष्कृणुष्व दैव्यान्यग्ने^३ ।

10 अव स्थिरा तनुहि यातुजूनां जामिमजामिं प्रमृणीहि शत्रून् ॥

अग्नेस्त्वा तेजसा सादयामि । इन्द्रस्य त्वौजसा सादयामि ॥

अयमग्निः [सहस्रिणो वाजस्य शतिनस्पतिः ।

मूर्धा कवी रयीणाम् ॥^४ ॥ ६ ॥] Cf. XXXI, 7; KS. XVI, 15;

XX, 5; MS. II, 7, 15; III, 2, 6; TS. IV, 2, 8; V, 2, 6, 7.

1. The ms. प्रासृतिं. This and the next four mantras are RV. IV, 4, 1-5.

2. The ms. °दाविः कृणुष्व दैव्यानग्ने.

3. Here there is a lacuna due to the loss of one leaf.

4. The Kāthaka text is as follows:

भुवो यज्ञस्य रजसश्च नेता

यत्रा नियुद्धिस्सचसे शिवाभिः ।

दिवि मूर्धानं दधिषे स्वर्षा

जिह्वामग्ने चक्रेषु हव्यवाहम् ॥ १५ ॥

For references see above.

भुवासि धरुणास्तृता विश्वकर्मणा । मा त्वा समुद्र उद्वधीन्मा सुपर्णाः । अव्यथमाना पृथिवीं दृह । प्रथो ऽसि पृथिव्यसि भूरसि भूमिरस्यदितिरसि । तथा देवतयाज्ञिरस्वद् भुवा सीद ॥

कारुणात्कारुणात्प्ररोहन्ती परुषस्परुषस्परि ।

एषा नो दुर्वे प्रतनु सहस्रेण शतेन च ॥

आ शतेन प्रतनोषि सहस्रेण विरोहसि ।

तस्मै ते देवीष्टके विधेम हविषा वयम् ॥

यास्ते अग्ने सूर्ये रुचो दिवमातन्वन्ति

रश्मिभिः ।

ताभिर्नो अथ सर्वाभी रुचे जनाय नस्कृधि ॥

या वो देवास्सूर्ये रुचो गोष्वधेषु या रुचः ।

इन्द्राग्नी ताभिस्सर्वाभी रुचं नो धत्त

बृहस्पते ॥

विराड् । ज्योतिरधारयत् । स्वराड् ज्योतिर-

धारयत् । अषाढासि सहमाना सहस्वारार्तिं

सहस्र पृतनायतः । सहस्रवीर्यासि । सा मा

जिन्व ॥

मही द्यौः पृथिवी च न

इमं यज्ञं मिमिक्षताम् ।

पिपृतां नो भरीमभिः ॥

विष्णोः कर्माणि पश्यत

यतो व्रतानि पश्यते ।

इन्द्रस्य युज्यस्सखा ॥

यो^१ अग्निरग्नेस्तपसो ऽधि जातः शोकात्पृथिव्या उत वा दिवस्परि ।
 येन प्रजा विश्वकर्मा जजान तमग्ने हेडः परि ते वृणक्तु ॥
 इमं मा हिंसीद्विपादं पशूनी सहस्राक्षं मेघ आचीयमानः ।
 मयुं पशुं मेघमग्ने जुषस्व तेन चिन्वानस्तन्वं निषीद ॥

मयुं ते जुत् । यं द्विष्मस्तं ते शुगृच्छतु ॥

5

इयं मा हिंसीरेकशफं पशूनां कनिकदं वाजिनं वाजिनेषु ।
 गौरमारण्यमनु ते दिशामि तेन चिन्वानस्तन्वं निषीद ॥

गौरं ते जुत् । यं द्विष्मस्तं ते शुगृच्छतु ॥

इमं साहस्रं शतधारमुत्सं व्यच्यमानं सरिरस्य मध्ये ।
 घृतं दुहानामदिति जनायाग्ने मा हिंसीः परमे व्योमन् ।
 गवयमारण्यमनु ते दिशामि तेन चिन्वानस्तन्वं निषीद ॥

10

गवयं ते जुत् । यं द्विष्मस्तं ते शुगृच्छतु ॥

इममूर्णायुं वरुणस्य नाभिं त्वचं पशूनां द्विपदां चतुष्पदाम् ।

सरित्सवन्ति सरितो न धेना
 अन्तर्हृदा मनसा यत्किञ्चि ।
 घृतस्य धारा अभिचाकशीमि
 हिरण्ययो वेतसो मध्ये अग्नेः ॥

शिशुं नदीनीं हरिमद्रिबुध्न-
 मग्ने मा हिंसीः परमे व्योमन् ॥
 अजस्रमिन्द्रमरुषं भुरण्यु-
 मग्निमीडे पूर्वचित्तिं नमोभिः ।
 स पर्वभिर्ऋतुशः कल्पमानसं
 स गां मा हिंसीरदिति विराजम् ॥
 वरुणां त्वष्टुर्वरुणस्य नाभि-
 मविं जज्ञानां रजसः परस्मात् ।
 महीं साहस्रमसुरस्य मायां
 तामग्ने हेडः परि ते वृणक्तु ॥

ऋचे त्वा रुचे त्वा भासे त्वा ज्योतिष
 त्वा । अभूदिदं विश्वस्य भुवनस्य वाजिनमग्नेवैश्व-
 नरस्य च । अभिज्योतिषा ज्योतिष्मान् । रुक्मो
 वर्चसा वर्चस्वान् । भुवासि धरणा । सहस्रदा असि
 सहस्राय त्वा ॥१६॥ Cf. XX, 6, 7, 8; Kap.
 XXXI, 8, 9, 10; MS. II, 7, 15, 16.
 17; III, 2, 6; TS. IV, 2, 9; V, 2, 8.

आदित्यं गर्भं पयसा समजन्
 सहस्रस्य प्रतिमां विश्वरूपम् ।
 परिवृद्धिं हरसा माभिर्मैस्थार
 शतायुषं कृणुहि चीयमानः ॥
 वातस्य जूतिं वरुणस्य नाभि-
 मश्वं जज्ञाने सरिरस्य मध्ये ।

1. In the ms. this verse is preceded by
 यो अभिरग्नेरध्यजायत शोकात्पृथिव्या उत
 वा दिवस्परि । येन प्रजा विश्वकर्मा जजान
 तमग्ने हेडः परि ते वृणक्तु ॥

2. The ms. स्तो०.

3. The ms. त्वाम०.

त्वष्टुः प्रजानां प्रथमं जनित्रमग्रे मा हिंसीः परमे व्योमन् ।

मेघमारण्यमनु ते दिशामि तेन चिन्वानस्तन्वं निषीद ॥

मेघं ते क्षुत् । यं द्विष्मस्तं ते शुगृच्छतु ॥

अजो ह्यग्नेरजनिष्ट शोकात्सो अपश्यज्जनितारमग्रे ।

5 तेन देवा देवतामग्रमार्यस्तेन रोहमायन्नुप मेध्यासः ।

शरभमारण्यमनु ते दिशामि तेन चिन्वानस्तन्वं निषीद ॥

शरभं ते क्षुत् । यं द्विष्मस्तं ते शुगृच्छतु ॥ ८ ॥ Cf. KS. XVI, 17; MS, II, 7, 17; TS. IV, 2. 10.

अपां त्वेमन्सादयामि । अपां त्वोन्नन्सादयामि । अपां त्वा भस्मानि सादयामि । अपां त्वा ज्योतिषि सादयामि । अपां त्वायने सादयामि ।

10 अर्णवे त्वा सदने सादयामि । समुद्रे त्वा सदने सादयामि । सरिरे त्वा सदने सादयामि । अपां त्वा क्षये सादयामि । अपां त्वा सधिषि सादयामि । अपां त्वा सदने सादयामि । अपां त्वा सधस्थे सादयामि । अपां त्वा योनौ सादयामि । अपां त्वा पुरीषे सादयामि । अपां त्वा पाथिषि¹ सादयामि । गायत्रेण त्वा छन्दसा सादयामि । त्रैष्टुभेन जागतेनानुष्टुभेन पाङ्केन

15 त्वा छन्दसा सादयामि ॥

अयं पुरो भूः । तस्य प्राणो भौर्वायनः । वसन्तः प्राणायनः । गायत्री वासन्ती । गायत्र्या² गायत्रम् । गायत्रादुपीशुः । उपीशोस्त्रिवृत् । त्रिवृतो रथन्तरम् । वसिष्ठ ऋषिः । प्रजापतिगृहीतया त्वया प्राणं गृह्णामि प्रजाभ्यः³ । अयं दक्षिणा विश्वकर्मा । तस्य मनो वैश्वैकर्मणम् । ग्रीष्मो⁴ मानसः । त्रिष्टुब्⁵ त्रैष्मी । त्रिष्टुभः स्वारम् । स्वारादन्तर्यामिः । अन्तर्यामा-
20 त्पञ्चदशः । पञ्चदशाद्बृहद् । भरद्वाजं⁶ ऋषिः । प्रजापतिगृहीतया त्वया मनो गृह्णामि प्रजाभ्यः । अयं पश्चाद्विश्वव्याचाः । तस्य चक्षुर्वैश्वव्यचसम् ।

1. The ms. पथिषि.

connects it with the next mantra.

2. The ms. भूवा०.

The mistake is repeated in the follo-

3. The ms. गायत्र्यै.

wing four formulas.

4. In MS, Schroeder does not construe

5. The ms. विश्व०.

प्रजाभ्यः with गृह्णामि, but wrongly

6. The ms. भारद्वाज.

वर्षाणि चाक्षुषाणि । जगती वार्षी । जगत्या ऋक्समम् । ऋक्समाच्छुक्रः ।
 शुक्रात्सप्तदशः । सप्तदशाद्वैरूपम् । जमदग्निर्ऋषिः । प्रजापतिगृहीतया त्वया
 चक्षुर्गृह्णामि प्रजाभ्यः । इदमुत्तरात्स्वः । तस्य श्रोत्रं सौवम् । शरच्छ्रौत्री ।
 अनुष्टुप् शारदी । अनुष्टुभ ऐडम् । ऐडान्मन्थी । मन्थिन एकविंशः । एक-
 विंशाद्वैराजम् । विश्वामित्र ऋषिः । प्रजापतिगृहीतया त्वया श्रोत्रं गृह्णामि 5
 प्रजाभ्यः । इयमुपरि मतिः । तस्या वाङ् मात्या । हेमन्तो वाच्यः । पङ्क्ति-
 र्हेमन्ती । पङ्क्त्या निधनवत् । निधनवत् आग्रायणः । आग्रायणात्त्रिणवत्रय-
 स्त्रिंशौ । त्रिणवत्रयस्त्रिंशाभ्यां शाकररैवते । विश्वकर्मर्षिः । प्रजापतिगृही-
 तया त्वया वाचं गृह्णामि प्रजाभ्यः ॥

लोकं पृण च्छिद्रं पृणाथो सीद ध्रुवा त्वम् ।

10

इन्द्राग्नी त्वा बृहस्पतिरस्मिन्योनावसीषदन् ॥

ता अस्य स्रददोहसः सोमं श्रीणन्ति पृश्नयः ।

जन्मन्देवानां विशस्त्रिष्वा रोचने दिवः ॥ ६ ॥ Cf. XXXI, 11.

18; KS. XVI, 18. 19; XX, 9; XXI, 3; MS. II, 7, 18. 19. 8, 1; III, 2, 8; TS.
 IV, 3, 1. 2; V, 2, 10.

ध्रुवक्षितिर्ध्रुवयोनिर्ध्रुवासि ध्रुवं योनिमासीद साध्या ।

उरुत्यस्य केतुं प्रथमं जुषाणाश्विनाध्वर्यू सादयतामिह त्वा ॥

15

कुलायिनी घृतवती पुरंधिः स्योने सीद सदने पृथिव्याः ।

अभि त्वा रुद्रा वसवो गृणन्त्विमा ब्रह्म पीपिहि सौभगाय ।

अश्विनाध्वर्यू सादयतामिह त्वा ॥

स्वैर्दक्षैर्दक्षपितेह सीद देवानां सुम्ने बृहते रणाय ।

पितैवैधि सूनव आ सुशेवः स्वावेशया तन्वा संविशस्व ।

20

अश्विनाध्वर्यू सादयतामिह त्वा ॥

अग्नेः पुरीषमस्यप्सो नाम तां त्वा विश्वे अभिगृणन्तु देवाः ।

स्तोमपृष्ठा घृतवतीह सीद प्रजावदस्मे द्रविणायजस्व ।

अश्विनाध्वर्यू सादयतामिह त्वा ॥

अदित्यास्त्वा पृष्ठे सादयाम्यन्तरिक्षस्य धत्रीं विष्टम्भनीं दिशाम् ॥

अधिपत्नी' भुवनानामूर्मिर्द्रप्सो अपामसि ।

विश्वकर्मा त अश्विरश्विनाध्वर्यु सादयतामिह त्वा ॥

सजूर्ऋतुभिः सजूर्विधाभिः सजूर्देवैः सजूर्देवैर्वयोनाधैः । अग्नये त्वा
5 वैश्वानराय । अश्विनाध्वर्यु सादयतामिह त्वा ॥

सजूर्ऋतुभिः सजूर्विधाभिः सजूर्वसुभिः सजू रुद्रैः सजूरादित्यैः सजू-
विश्वैर्देवैः सजूर्देवैर्वयोनाधैः । अग्नये त्वा वैश्वानराय । अश्विनाध्वर्यु सादय-
तामिह त्वा ॥

प्राणं मे पाहि व्यानं मे पाह्यपानं मे पाहि चक्षुर्म उर्विया विभाहि
10 श्रोत्रं मे श्लोकय । अपः पिन्वौषधीर्जिन्व द्विपादव चतुष्पात्पाहि दिवो वा
वृष्टिमेरय ॥ १० ॥ Cf. XXXI, 12; KS. XVII, 1; XX, 10; MS. II, 8, 1.
2; TS. IV, 3, 4.

इति कपिष्ठलकठसंहितायां पञ्चविंशतितमोऽध्यायः ॥



1. KS. अधिपत्नी. In that case Schroeder ought to have joined अधिपत्नीं भुवनानां with the preceding mantra.

2. KS. omits सजूर्देवैः.

3. Kap. omits वा.

त्र्यविर्वयो गायत्री छन्दः । दित्यवाङ् वयस्त्रिष्टुप्छन्दः । पञ्चाविर्वयो
 विराट् छन्दः । त्रिवत्सो वय उष्णिहा छन्दः । तुर्यवाङ् वयो ऽनुष्टुप्छन्दः ।
 षष्ठवाङ् वयो बृहती छन्दः । उक्ता वयः ककुप्छन्दः । धेनुर्वयो जगती छन्दः ।
 अनङ्गान्वयः पङ्क्तिश्छन्दः । ऋषभो वयः सतोबृहती छन्दः । वस्तो वयो युवलं
 छन्दः । वृष्णिर्वयो विशालं छन्दः । व्याघ्रो वयो ऽनाष्टुप्यं छन्दः । सिंही 5
 वयश्छदिश्छन्दः । पुरुषो वयस्तन्द्रं छन्दः । क्षत्रं वयो मयन्दं छन्दः ।
 विष्टम्भो वयो ऽधिपतिश्छन्दः । मूर्धा वयः प्रजापतिश्छन्दः । विश्वकर्मा वयः
 परमेष्ठी छन्दः ॥ १ ॥ Cf. XXXI, 12; KS. XVII, 2; XX, 10; MS. II, 8, 2;
 TS. IV, 3, 5; V, 3, 1.

इन्द्राग्नी अव्यथमानामिष्टकां दैहतं युवम् ।

पृष्ठेन द्यावापृथिवी अन्तरिक्षं च विबाधसे ॥

10

राश्यसि प्राची दिक् । विराडसि दक्षिणा दिक् । सम्राडसि प्रतीची
 दिक् । स्वराडस्युदीची दिक् । अधिपत्यसि बृहती दिक् । आयुर्मे पाहि प्राणं
 मे पाहि । व्यानं मे पाह्यपानं मे पाहि । चक्षुर्मे पाहि श्रोत्रं मे पाहि¹ । मनो
 मे पिन्व वाचं मे जिन्व । आत्मानं मे पाहि ज्योतिर्मे यच्छ । मा छन्दः ।
 प्रमा छन्दः । प्रतिमा छन्दः । अस्तीवयश्छन्दः । पङ्क्तिश्छन्दः । उष्णिहा 15
 छन्दः । अनुष्टुप्छन्दः । विराट् छन्दः । बृहती छन्दः । गायत्री छन्दः ।
 त्रिष्टुप्छन्दः । जगती छन्दः । पृथिवी छन्दः । अन्तरिक्षं छन्दः । द्यौ-
 श्छन्दः । समा छन्दः । नक्षत्राणि छन्दः । वाक् छन्दः । मनश्छन्दः ।
 कृषिश्छन्दः । हिरण्यं छन्दः । गौरश्छन्दः । अजा छन्दः । अश्वश्छन्दः ।

1. The ms. puts these two mantras after वाचं मे जिन्व.

अग्निर्देवता । वातो देवता । सूर्यो देवता । चन्द्रमा देवता । वसवो देवता ।
 रुद्रा देवता । आदित्या देवता । मरुतो देवता । विश्वे देवा देवता । इन्द्रो
 देवता । वरुणो देवता । बृहस्पतिर्देवता । मूर्धासि राट् । ध्रुवासि धरुणा ।
 धन्यसि धरणी । आयुषे त्वा । वर्चसे त्वा । कृष्यै त्वा । क्षेमाय त्वा । यन्त्री
 5 राट् । यन्त्र्यसि यमनी । ध्रुवासि धरित्री । इषे त्वा । ऊर्जे त्वा । रय्यै त्वा ।
 पोषाय त्वा ॥ २ ॥ Cf. XXXI, 13; KS. XVII, 3; XX, 11; MS. II, 8, 3; III,
 2, 9; TS. IV, 3, 6, 7; V, 3, 2.

आशुस्त्रिवृत् । भान्तः पञ्चदशः । व्योमा सप्तदशः । प्रतूर्तिरष्टादशः ।
 तपो नवदशः । अभीवर्तः सविंशः । धरुण एकविंशः । वर्चो द्वाविंशः ।
 संभरणस्त्रयोविंशः । योनिश्चतुर्विंशः । गर्भाः पञ्चविंशः । ओजस्त्रि-
 10 णवः । क्रतुरेकत्रिंशः । प्रतिष्ठा त्रयस्त्रिंशः । ब्रह्मस्य विष्टपं चतुस्त्रिंशः ।
 नाकः षट्त्रिंशः । वीवर्तो अष्टाचत्वारिंशः । धर्त्रं चतुष्टोमः ॥

अग्नेर्भागो ऽसि दीक्षाया आधिपत्यं ब्रह्म स्पृतं त्रिवृत्स्तोमः ॥
 इन्द्रस्य भागो ऽसि विष्णोराधिपत्यं क्षत्रं स्पृतं पञ्चदश स्तोमः ॥
 नृचक्षसां भागो ऽसि धातुराधिपत्यं जनित्री स्पृती सप्तदश स्तोमः ॥
 15 मित्रस्य भागो ऽसि वरुणस्याधिपत्यं दिवो वृष्टिर्वात स्पृत एकविंश
 स्तोमः ॥

वसूनां भागो ऽसि रुद्राणामाधिपत्यं चतुष्पात्स्पृतं चतुर्विंश स्तोमः ॥
 आदित्यानां भागो ऽसि मरुतामाधिपत्यं गर्भा स्पृताः पञ्चविंश
 स्तोमः ॥

20 अदित्या भागो ऽसि पूष्ण आधिपत्यमोज स्पृतं त्रिणव स्तोमः ॥
 देवस्य सवितुर्भागो ऽसि बृहस्पतेराधिपत्यं समीचीर्दिश स्पृताश्चतुष्टोम
 स्तोमः ॥

यवानां भागो ऽस्ययवानामाधिपत्यं प्रजा स्पृताश्चतुश्चत्वारिंश
 स्तोमः ॥

25 ऋभूणां भागो ऽसि विश्वेषां देवानामाधिपत्यं भूतं निशान्तं त्रयस्त्रिंश

स्तोमः ॥ ३ ॥ Cf. XXI, 14. 15. 16; KS. XVII, 4; XX, 12. 13; XXI, 1; MS. II, 8, 4. 5; III, 2, 10; TS. IV, 3, 8. 9; V, 3, 3. 4.

एकयास्तुवत प्रजा अधीयन्त प्रजापतिरधिपतिरासीत् । तिसृभिरस्तु-
वत ब्रह्मासृज्यत ब्रह्मणस्पतिरधिपतिरासीत् । पञ्चभिरस्तुवत भूतान्यसृज्यन्त
भूतानां पतिरधिपतिरासीत् । सप्तभिरस्तुवत सप्तर्यो ऽसृज्यन्त धाता-
धिपतिरासीत् । नवभिरस्तुवत पितरो ऽसृज्यन्तादितिरधिपत्यासीत् । 5
एकादशभिरस्तुवतार्तवा असृज्यन्तर्तवो ऽधिपतय आसन् । त्रयोदशभि-
रस्तुवत मासा असृज्यन्त संवत्सरो ऽधिपतिरासीत् । पञ्चदशभिरस्तुवत
क्षत्रमसृज्यतेन्द्रो ऽधिपतिरासीत् । सप्तदशभिरस्तुवत पशवो ऽसृज्यन्त
बृहस्पतिरधिपतिरासीत् । नवदशभिरस्तुवत शूद्रार्यावसृज्येतामहोरात्रे
अधिपत्नी आस्ताम् । एकविंशत्यास्तुवतैकशफाः पशवो ऽसृज्यन्त वरुणो 10
ऽधिपतिरासीत् । त्रयोविंशत्यास्तुवत क्षुद्राः पशवो ऽसृज्यन्त पूषाधिप-
तिरासीत् । पञ्चविंशत्यास्तुवतारण्याः पशवो ऽसृज्यन्त वायुरधिपतिरासीत् ।
सप्तविंशत्यास्तुवत द्यावापृथिवी व्यैतां वसवो रुद्रा आदित्या अनुव्यायि-
स्त एवाधिपतय आसन् । नवविंशत्यास्तुवत वनस्पतयो ऽसृज्यन्त सोमो
ऽधिपतिरासीत् । एकत्रिंशतास्तुवत प्रजा असृज्यन्त यवाश्चायवाश्चाधिप- 15
तय आसन् । त्रयस्त्रिंशतास्तुवत भूतान्यशाम्यन्प्रजापतिः परमेष्ठ्याधिपति-
रासीत् ॥ ४ ॥ Cf. KS. XVII, 5; MS. II. 8, 6; TS. IV, 3, 10.

अग्रे जातान्प्रणुदा नः सपत्नान्प्रत्यजाताञ्जातवेदो नुदस्व ।

अधि नो ब्रूहि सुमना अहेडञ्छर्मस्ते स्याम त्रिवरूथ उद्भौ ॥

सहसा जातान्प्रणुदा नः सपत्नान्प्रत्यजाताञ्जातवेदो नुदस्व । 20

अधि नो ब्रूहि सुमनस्यमानो वर्यं स्याम प्रणुदा नः सपत्नान् ॥

षोडशं स्तोम ओजो द्रविणम् । चतुश्चत्वारिंशं स्तोमो वर्चो द्रविणम् ॥

1. KS. MS. omit आदित्या. TS. and VS. XIV, 30 agree with Kap.

2. The ms. अधीयन्त. Cf. the beginning of this section.

3. The ms. षोडशी, but compare the

brāhmaṇa.

4. KS. MS. TS. reverse the order of these two mantras. VS. XV, 3 agrees with Kap.

पृथिव्याः पुरीषमस्यप्तो नाम तां त्वा विश्वे अभिगृणन्तु देवाः ।

स्तोमपृष्ठा घृतवतीह सीद प्रजावदस्मे द्रविणायजस्व ॥

एवश्छन्दः । वरिवश्छन्दः । शम्भूश्छन्दः । परिभूश्छन्दः । आच्छच्छन्दः ।

मनश्छन्दः । व्यचश्छन्दः । सिन्धुश्छन्दः । समुद्रं छन्दः । सरिरं छन्दः ।

5 ककुब्धश्छन्दः । त्रिककुब्धश्छन्दः । काव्यं छन्दः । अङ्गुपं छन्दः । क्षुरो भ्रजश्छन्दः ।

अक्षरपङ्क्तिश्छन्दः । पदपङ्क्तिश्छन्दः । विष्टारपङ्क्तिश्छन्दः । आच्छच्छन्दः ।

प्रच्छच्छन्दः । संयच्छन्दः । वियच्छन्दः । बृहच्छन्दः । रथन्तरं छन्दः ।

निकायश्छन्दः । वीवर्धश्छन्दः । गिरिश्छन्दः । भ्रजश्छन्दः । सैस्तुप्छन्दः ।

अनुष्टुप्छन्दः । एवश्छन्दः । वरिवश्छन्दः । वयश्छन्दः । वयस्कृच्छन्दः ।

10 विशालं छन्दः । विष्पर्धश्छन्दः । छदिश्छन्दः । दूरोहणं छन्दः । तन्द्रं छन्दः ।

अङ्गाङ्गं छन्दः ॥ ५ ॥ Cf. XXXI, 17; KS. XVII, 6; XXI, 2; MS. II, 8,

7; III, 2, 10; TS. IV, 3, 12; V, 3, 5.

रश्मिरसि क्षयाय त्वा क्षयं जिन्व । प्रेतिरसि धर्मणे त्वा धर्मं⁶ जिन्व ।

अन्वितिरसि दिवे त्वा दिवं जिन्व । संधिरस्यन्तरिक्षाय त्वान्तरिक्षं जिन्व ।

प्रतिधिरसि पृथिव्यै त्वा पृथिवीं जिन्व । विष्टम्भो ऽसि वृष्ट्यै त्वा वृष्टिं

15 जिन्व । प्रवास्यहे त्वाहजिन्व । अनुवासि राज्यै त्वा रात्रीं जिन्व ।

उशिगसि वसुभ्यस्त्वा वसूजिन्व । प्रकेतो ऽसि रुद्रेभ्यस्त्वा रुद्राजिन्व ।

सुदितिरस्यादित्येभ्यस्त्वादित्याजिन्व । ओजो ऽसि पितृभ्यस्त्वा पितृ-

जिन्व । तन्तुरसि प्रजाभ्यस्त्वा प्रजा जिन्व । पृतनाषाडसि पशुभ्यस्त्वा

पशूजिन्व । रेवदस्योषधीभ्यस्त्वौषधीजिन्व । अभिजिदसि युक्ताग्रावेन्द्राय

20 त्वेन्द्रं जिन्व । अधिपतिरसि प्राणाय त्वा प्राणं जिन्व । धरुणो ऽस्यपा-

नाय त्वापानं जिन्व । सैसर्पो ऽसि चक्षुषे त्वा चक्षुर्जिन्व । वयोधा असि

श्रोत्राय त्वा श्रोत्रं जिन्व । त्रिवृदसि त्रिवृते त्वा । सवृदसि सवृते त्वा ।

1. KS. निकायं छन्दः.

2. The ms. वीवर्ध०.

3. The ms. गिरि०.

4. KS. भ्राज०.

5. KS. अङ्गाङ्गं is to be corrected.

6. In KS, Schroeder adopts धर्म, which is found only in one ms. The other ms. has धर्म. Cf. also KS, XXXVII, 17 (p. 97, l. 12).

7. The ms. न्युदीचीर०.

प्रवृदसि प्रवृते त्वा । अनूवृदस्यनूवृते^१ त्वा । सैरोहो ऽसि । विरोहो ऽसि^२ ।
प्ररोहो ऽसि । अनूरोहो ऽसि । वसुको ऽसि । वस्यष्टिरसि । वेषश्रीरसि ।
देवस्य सवितुः प्रसवे बृहस्पतये स्तुत ॥ ६ ॥ Cf. KS. XVII, 7; XXXVII,
17; MS. II, 8, 8; TS. IV, 4, 1; III, 5, 2; V, 3, 6.

राज्यसि प्राची दिक् । वसवस्ते देवा अधिपतयः । अग्निर्हेतीनां प्रति-
धर्ता । त्रिवृत्त्वा स्तोमः पृथिव्यां श्रयतु । आज्यमुक्थमव्यथायै^३ स्तभ्नातु । 5
रथन्तरं साम प्रतिष्ठित्या अन्तरिक्षम् । ऋषयस्त्वा प्रथमजा देवेषु दिवो
मात्रया वरिणा प्रथन्तु । विधर्ता चायमाधिपतिः । ते त्वा सर्वे संविदाना
नाकस्य पृष्ठे स्वर्गे लोके यजमानं च सादयन्तु ॥

विराडसि दक्षिणा दिक् । रुद्रास्ते देवा अधिपतयः । सोमो^४ हेतीनां
प्रतिधर्ता । पञ्चदशस्त्वा स्तोमः पृथिव्यां श्रयतु । प्रउगमुक्थमव्यथायै^५ 10
स्तभ्नातु । बृहत्साम प्रतिष्ठित्या अन्तरिक्षम् । ऋषयस्त्वा प्रथमजाः ०^६ ॥

सम्राडसि प्रतीची दिक् । आदित्यास्ते देवा अधिपतयः । इन्द्रो^७
हेतीनां प्रतिधर्ता । सप्तदशस्त्वा स्तोमः पृथिव्यां श्रयतु । मरुत्वतीयमुक्थ-
मव्यथायै^५ स्तभ्नातु । वैरूपं साम प्रतिष्ठित्या अन्तरिक्षम् । ऋषयस्त्वा
प्रथमजाः ०^६ ॥ 15

स्वराडस्युदीची दिक् । मरुतस्ते देवा अधिपतयः । वरुणो हेतीनां
प्रतिधर्ता । एकविंशस्त्वा स्तोमः पृथिव्यां श्रयतु । निष्केवल्यमुक्थमव्य-
थायै^५ स्तभ्नातु । वैराजं साम प्रतिष्ठित्या अन्तरिक्षम् । ऋषयस्त्वा प्रथ-
मजाः ०^६ ॥

अधिपत्न्यसि बृहती दिक् । विश्वे ते देवा अधिपतयः । बृहस्पति- 20
र्हेतीनां प्रतिधर्ता । त्रिणवत्रयस्त्रिंशौ त्वा स्तोमौ पृथिव्यां श्रयताम् ।
वैश्वदेवाग्रिमरुते उक्थे अव्यथायै स्तभ्नीताम् । शाक्ररैवते सामनी प्रति-
ष्ठित्या अन्तरिक्षम् । ऋषयस्त्वा प्रथमजा देवेषु दिवो मात्रया वरिणा

1. The ms. अनूवृधः । स्यनूवृधे.

4. The other Samhitās इन्द्रो.

2. This mantra is omitted in the ms.

5. KS. ०मव्यथाय. See note 3.

3. KS. ०मव्यथाय. MS. and VS. XV,

6. KS. gives the full text.

10 agree with Kap.

7. KS. MS. TS. सोमो.

प्रथन्तु । विधर्ता चायमधिपतिः । ते त्वा सर्वे संविदाना नाकस्य पृष्ठे
स्वर्गे लोके यजमानं च सादयन्तु ॥ ७ ॥ Cf. KS. XVII, 8; MS. II, 8, 9;
TS. IV, 4, 2.

अयं पुरो हरिकेशः सूर्यरश्मिः । तस्य रथकृत्सश्च रथौजाश्च सेनानी-
ग्रामण्यौ । पुञ्जिकस्थला च कृतस्थला चाप्सरसौ । यातुधाना हेतिः ।
6 रक्षीसि प्रहेतिः । ते नः पान्तु । ते नो ऽवन्तु । ते यं द्विष्मो यश्च नो द्वेष्टि
तमेषां जम्भे दधामि ॥

अयं दक्षिणा विश्वकर्मा । तस्य रथस्वनश्च रथोचित्रश्च सेनानीग्रामण्यौ ।
मेनका च सहजन्या चाप्सरसौ । दङ्क्षवः पशवो हेतिः । पौरुषेयो
वधः प्रहेतिः । ते नः पान्तु ॥

10 अयं पश्चाद्विद्वसुः । तस्य रथप्रोथश्चासमरथश्च सेनानीग्रामण्यौ ।
प्रम्लोचन्ती चार्नुम्लोचन्ती चाप्सरसौ । व्याघ्रा हेतिः । सर्पाः प्रहेतिः । ते
नः पान्तु ॥

अयमुत्तरात्संयद्रसुः । तस्य तार्क्ष्यश्चारिष्टनेमिश्च सेनानीग्रामण्यौ ।
विश्वाची च घृताची चाप्सरसौ । आपो हेतिः । वातः प्रहेतिः । ते
15 नः पान्तु ॥

अयमुपर्यर्वाग्वसुः । तस्य सेनाजिच्च सुषेणश्च सेनानीग्रामण्यौ । उर्वशी
च पूर्वचित्तिश्चाप्सरसौ । अवस्फूर्जन् हेतिः । विद्युत्प्रहेतिः । ते नः पान्तु ।
ते नो ऽवन्तु । ते यं द्विष्मो यश्च नो द्वेष्टि तमेषां जम्भे दधामि ॥ ८ ॥

Cf. KS. XVII, 9; MS. II, 8, 10; TS. IV, 4, 3.

आयोस्त्वा सद्ने सादयाम्यवतरक्षायायाम् । नमः समुद्राय । नमः
20 समुद्रस्य चक्षसे ॥

प्रोथदक्षो न यवसे ऽविष्यन्त्यदा महः संवरणाद्विद्यस्थात् ।

आदस्य वातो अनुवाति शोचिरध स्म ते व्रजनमस्तु कृष्णम् ॥

1. KS. पुञ्जिग°.

2. KS. gives the full text.

3. Thus the ms. - KS. रथप्रोथ°.

4. The ms. चानि°.

5. KS. MS. अवस्फूर्जद्.

6. KS. संवरणे for संवरणाद्.

बृहस्पतिस्त्वा सादयतु पृथिव्याः पृष्ठे ज्योतिष्मतीं विश्वस्मै प्राणाय
 व्यानायापानाय । विश्वं ज्योतिर्यच्छ । अग्निष्टे ऽधिपतिः । विश्वकर्मा त्वा
 सादयत्वन्तरिक्षस्य पृष्ठे ज्योतिष्मतीं विश्वस्मै प्राणाय व्यानायापानाय ।
 विश्वं ज्योतिर्यच्छ । वायुष्टे ऽधिपतिः । प्रजापतिस्त्वा सादयतु दिवः
 पृष्ठे ज्योतिष्मतीं विश्वस्मै प्राणाय व्यानायापानाय । विश्वं ज्योतिर्यच्छ । १
 सूर्यस्ते^३ ऽधिपतिः ॥

मधुश्च माधवश्च वासन्तिकावृतू । अग्नेरन्तःश्लेषो ऽसि ॥

कल्पेतां द्यावापृथिवी कल्पन्तामाप ओषधयः ।

कल्पन्तामग्नयः पृथङ् मम ज्यैष्ठ्याय संत्रताः ॥

ये अग्नयः समनसो ऽन्तरा द्यावापृथिवी ।

10

इमे वासन्तिकावृतू अभिकल्पमाना इन्द्रमिव देवा अभिसंविशन्तु ॥

शुक्रश्च शुचिश्च ग्रैष्मौवृतू । अग्नेरन्तःश्लेषो ऽसि ॥

कल्पेताम् ॥

नभश्च नभस्यश्च वार्षिकावृतू । अग्नेरन्तःश्लेषो ऽसि ॥

कल्पेताम् ॥

15

इषश्चोर्जश्च शारदावृतू । अग्नेरन्तःश्लेषो ऽसि ॥

कल्पेताम् ॥

सहश्च सहस्यश्च हैमन्तिकावृतू । अग्नेरन्तःश्लेषो ऽसि ॥

कल्पेताम् ॥

तपश्च तपस्यश्च शैशिरावृतू । अग्नेरन्तःश्लेषो ऽसि ॥

20

कल्पेतां द्यावापृथिवी कल्पन्तामाप ओषधयः ।

कल्पन्तामग्नयः पृथङ् मम ज्यैष्ठ्याय संत्रताः ॥

ये अग्नयः समनसो ऽन्तरा द्यावापृथिवी ।

इमे शैशिरावृतू अभिकल्पमाना इन्द्रमिव देवा अभिसंविशन्तु ॥

1. KS. प्रजापति०.

2. KS. परमेष्ठी त्वा.

3. The ms. सूर्यष्टे.

4. The ms. सु०.

5. The ms. ग्रीष्मा०.

6. The ms. शिशिरा०.

सहस्रस्य प्रमासि । सहस्रस्य प्रतिमासि । सहस्रस्योन्मासि ।
साहस्रो ऽसि । सहस्राय त्वा । इमा मे अग्रं इष्टका धेनवः सन्तु ॥

एका च दश च । शतं च सहस्रं च । अयुतं च प्रयुतं च । नियुतं
चार्युदं च । अर्बुदं च न्यर्बुदं च । समुद्रश्च मध्यं च । अन्तश्च परार्धश्च । ता मे
5 अग्र इष्टका धेनवः सन्तु ॥

ऋतवः स्थर्तावृधः । ऋतुष्ठा स्थर्तुस्पृशो घृतश्च्युतो मधुश्च्युत ऊर्ज-
स्वतीः स्वधायिनीर्विराजो नाम कामदुघाः ॥ ६ ॥ Cf. XXXI, 18; KS. XVII,
10; XXI, 3; MS. II, 8, 12. 14; III, 3, 3. 4; TS. IV, 4, 3. 6, 11.

इति कपिष्ठलकठसंहितायां षड्विंशतितमो ऽध्यायः ॥

1. The ms. इमा ने अग्रय.

2. KS. adds दश च शतं च.

3. KS. adds सहस्रं चायुतं च.

4. KS. adds प्रयुतं च नियुतं च.

5. KS. adds ता म अग्र इष्टका धेनवस्सन्तु.

नमस्ते रुद्र मन्यवे बाहुभ्यामुत ते नमः ।

उतो त इषवे नमः ॥

या ते रुद्र शिवा तनूरघोरापापकाशिनी ।

तया नस्तन्वा शंतमया गिरिशन्ताभिचाकशीहि ॥

यामिषुं गिरिशन्त हस्ते विभर्ष्यस्तवे ।

5

शिवां गिरित्र तां कुरु मा हिंसीः पुरुषं जगत् ॥

शिवेन वचसा त्वां गिरिशाच्छा वदामसि ।

यथा नः सर्वमिज्जगदयक्ष्मीं सुमना असत् ॥

अध्यवोचदधिवक्त्रा प्रथमो दैव्यो भिषक् ।

अहींश्च सर्वाञ्जम्भयन्सर्वाश्च यातुधान्यो ऽधराचीः परासुव ॥

10

असौ यस्ताम्रो अरुण उत बभ्रुः सुमङ्गलः ।

ये चेमे रुद्रा अभितो दिक्षु श्रिताः सहस्रशो ऽवैषीं हेड ईमहे ॥

असौ यो ऽवसर्पति नीलग्रीवो विलोहितः ।

उतैनं गोपा अदृशन्नुतैनमुदहार्यः ।

स दृष्टः किं करिष्यति³ ॥

15

नमो ऽस्तु नीलग्रीवाय सहस्राक्षाय मीढुषे ।

अथो ये अस्य सत्वानो ऽहं तेभ्यो अकरं नमः ॥

प्रमुञ्च धन्वनस्त्वमुभयोरात्न्योर्ज्याम् ।

1. The ms. omits त्वा.

Kap.

2. KS. जम्भय for जम्भयन्.

3. Kap. is very defiant. Cf. the other

MS. TS. VS. XVI, 5 agree with

Samhitās : स दृष्टो मृडयाति (MS. ० तु) नः.

याश्च ते हस्त इषवः परा ता भगवो वप ॥

विज्यं धनुः कपर्दिनो विशन्यो बाणवानुत ।

अनेशन्नस्येषव आभुरस्य निषङ्गधिः^१ ॥

या ते हेतिर्मिदुष्टम हस्ते बभूव ते धनुः ।

5 तयास्मान्विश्वतस्त्वमयत्तमेण परिभुज ॥

परि ते धन्वनो हेतिरस्मान्वृणक्तुं विश्वतः ।

अथो य इषुधिस्तवारे अस्मन्निधेहि तम् ॥

नमीसि त आयुधायानातताय धृष्णवे ।

उभाभ्यामुत ते नमो बाहुभ्यां तव धन्वने ॥

10 अवतत्य धनुष्ट्वं सहस्राक्ष शतेषुधे ।

निशीर्य शन्यानां मुखी शिवो नः सुमना भव ॥

या त इषुः शिवतमा शिवं बभूव ते धनुः ।

शिवा शरण्या या तव तया नो मृड जीवसे ॥ १ ॥ Cf. KS. XVII,

11; MS. II, 9, 2; TS. IV, 5, 1.

नमो हिरण्यवाहवे सेनान्ये दिशां च पतये नमः । नमो वृक्षेभ्यो

15 हरिकेशेभ्यः पशूनां पतये नमः । नमः शष्पिञ्जराय त्विषीमते पथीनां

पतये नमः । नमो बभ्रुशाय व्याधिने ऽन्नानां पतये नमः । नमो हरि-

केशायोपवीतिने पुष्टानां पतये नमः । नमो भवस्य हेत्यै जगतस्पतये

नमः । नमो रुद्रायाततायिने क्षेत्राणां पतये नमः । नमः सूतायाहन्त्वाय

वनानां पतये नमः । नमो रोहिताय स्थपतये वृक्षाणां पतये नमः ।

20 नमो मन्त्रिणे वाणिजाय कक्षाणां पतये नमः । नमो भ्रुवन्तये वारि-

वस्कृतायौषधीनां पतये नमः । नम आक्रन्दयत उच्चैर्घोषाय सत्त्वानां

पतये नमः । नमः कृत्स्नवीताय धावते पत्तीनां पतये नमः । नमः सह-

1. MS. padapāṭha ms. TS. VS. XVI,

4. The ms. वृषोत्तु.

10 also आभुः; KS. MS. आभुः.

5. The ms. नमीसि पुष्ण्या०.

2. MS. var. lec. VS. ib. agree with

6. The ms. ०धा०.

Kap.; KS. MS. TS. read निषङ्गधिः.

7. Thus KS. The ms. कृद्धविताय. MS.

3. The ms. हेतिमां for हेति.

and TS. कृत्स्नवीताय.

मानाय निव्याधिन आव्याधिनीनां पतये नमः । नमो निषङ्गिणे ककु-
 भाय स्तेनानां पतये नमः । नमो वञ्चते परिवञ्चते स्तायूनां पतये नमः ।
 नमो निचराय परिचरायारण्यानां पतये नमः । नमो निषङ्गिण इषुधिमते
 तस्कराणां पतये नमः । नमः सृगायुभ्यो^१ जिघांसिद्भ्यो मुष्णतां पतये
 नमः । नमो ऽसिमद्भ्यो नक्तं चरेभ्यः प्रकृन्तानां पतये नमः । नमः 5
 उष्णीषिणे गिरिचराय कुलुञ्चानां पतये नमः ॥ २ ॥ Cf. KS. XVII, 12;
 MS. II, 9, 3; TS. IV, 5, 2. 3.

नम इषुकृद्भ्यो धन्वकृद्भ्यश्च वो नमः । नम इषुमद्भ्यो धन्वायिभ्यश्च
 वो नमः । नम आतन्वानेभ्यः प्रतिदधानेभ्यश्च वो नमः । नम आय-
 च्छद्भ्यो ऽस्यद्भ्यश्च वो नमः । नमो विसृजद्भ्यो विध्यद्भ्यश्च वो नमः ।
 नमः स्वपद्भ्यो जाग्रद्भ्यश्च वो नमः । नमः शयानेभ्य आसीनेभ्यश्च वो 10
 नमः । नमस्तिष्ठद्भ्यो धावद्भ्यश्च वो नमः । नमः सभाभ्यः सभा-
 पतिभ्यश्च वो नमः । नमो ऽश्वेभ्यो ऽश्वपतिभ्यश्च वो नमः । नम आव्या-
 धिनीभ्यो विविध्यद्भ्यश्च वो नमः । नम उगणाभ्यस्तृहतीभ्यश्च वो नमः ।
 नमो व्रातेभ्यो व्रातपतिभ्यश्च वो नमः । नमो गणेभ्यो गणपतिभ्यश्च वो
 नमः । नमः कृच्छ्रेभ्यः कृच्छ्रपतिभ्यश्च वो नमः । नमो विरूपेभ्यो विश्व- 15
 रूपेभ्यश्च वो नमः । नमः सेनाभ्यः सेनानीभ्यश्च वो नमः । नमो रथिभ्यो
 वैरूथिभ्यश्च वो नमः । नमो महद्भ्यो ऽर्भकेभ्यश्च वो नमः । नमः क्षत्र-
 भ्यः संग्रहीतृभ्यश्च वो नमः । नमस्तक्ष्त्रभ्यो रथकारेभ्यश्च वो नमः । नमः
 कुलालेभ्यः कर्मरेभ्यश्च वो नमः । नमः पुञ्जिष्ठेभ्यो निषादेभ्यश्च वो
 नमः । नमः श्वनिभ्यो मृगयुभ्यश्च^२ वो नमः । नमः श्वभ्यः श्वपतिभ्यश्च 20
 वो नमः । नमो भवाय च रुद्राय च । नमः शर्वाय च पशुपतये च । नमो

1. KS. VS. XVI, 21 सृकायिभ्यो. Cf. MS. सृगायिभ्यो, and var. lect. सृगायद्भ्यो, सृगायुद्भ्यो.

2. The ms. नक्तं चरेभ्यः, The other Samhitās नक्तं चरद्भ्यः.

3. The ms. वि०.

4. KS. adds: नमो युवभ्य आशिनेभ्यश्च वो नमो.

5. Thus the other Samhitās. The Kap. ms. मृगयिद्भ्यश्च. Cf. MS. var. lec. मृगयिभ्यश्च.

6. The ms. omits this mantra. Probab-

नीलग्रीवाय च शितिकण्ठाय च । नमः कपर्दिने च व्युत्तकेशाय च । नमः
सहस्राक्षाय च शतधन्वने च ॥ ३ ॥ Cf. KS. XVII, 13; MS. II, 9, 4. 5;
TS. IV, 5, 3. 4. 5.

- नमो गिरिशाय च शिपिविष्टाय च । नमो मीढुष्टमाय चेषुमते च ।
नमो ह्रस्वाय च वामनाय च । नमो बृहते च वर्षीयसे^१ च । नमो
५ बृद्धाय च सुवृद्धिने^२ च । नमो ऽग्न्याय च प्रथमाय च । नम आशवे^३
चाजिराय च । नमः शीमाय च शीघ्राय च । नम ऊर्म्याय चावस्व-
न्यार्यं च । नमो नाद्याय च द्वीप्याय च । नमो ज्येष्ठाय च कनिष्ठाय
च । नमः पूर्वजाय चापरजाय च । नमो मध्यमाय चापगन्भाय च ।
नमो बुध्न्याय च जघन्याय च । नमः सोम्याय च प्रतिसह्यार्यं च ।
१० नम आशुषेणाय चाशुरर्थाय च । नमो बिन्मिने च कवचिने च । नमो
वर्मिणे च वरूथिने च । नमः शूराय चावभेदिने च । नमः श्रुताय च
श्रुतसेनाय च । नमो याम्याय च क्षेम्याय च । नम उर्वर्याय च
खन्याय च । नमः श्रवाय च प्रतिश्रवाय च । नमः श्लोक्याय चावसा-
न्याय च । नमो कक्ष्याय च वन्याय च । नमो दुन्दुभ्याय चाहन-
१५ न्याय च । नमो धृष्णवे च प्रमृशाय च । नमो निषङ्गिणे चेषुधिमते
च । नमस्तीक्ष्णेषवे चायुधिने च । नमः स्वायुधाय च सुधन्वने च ॥ ४ ॥
Cf. KS. XVII, 14; MS. II, 9, 5. 6. 7; TS. IV, 5, 5. 6. 7.

नम सुत्याय च पथ्याय च । नमः काट्याय च नीप्याय च ।
नमो नाद्याय च वैशन्तार्यं च । नमः कुल्याय च सरस्याय च । नमः
कूप्याय चावट्याय च । नमो वर्षार्यं चावर्षार्यं च । नमो मेघ्याय च विद्यु-

ly the omission is due to copyist's oversight. Cf MS. TS. VS. XVI, 28.

1. The ms. वरिषीयसे.

2. Every Samhitā presents a different reading: KS. सवृध्वने, MS. सुवृध्वने, TS. संवृध्वने, VS. XVI, 30 सवृध्वे.

3. The ms. आशिषे.

4. The ms. •स्विन्याय.

5. Thus the ms. KS. TS. VS. XVI, 33 प्रतिसर्याय, MS. प्रतिसराय.

6. The ms. •रथ्याय.

7. Thus MS. TS. VS. XVI, 37. The ms. शु०, KS. स०.

8. The ms. वैशंन्याय.

9. The ms. वरिष्याय.

10. The ms. चावरिष्याय.

त्याय च । नमो वीध्रियाय चातप्याय च । नमो वात्याय च रेष्म्याय च ।
 नमो वास्तव्याय च वास्तुपाय च । नमः सोमाय च रुद्राय च । नमस्ता-
 भ्राय चारुणाय च । नमः शंगवे च पशुपतये च । नम उग्राय च भी-
 माय च । नमो हन्त्रे च हनीयसे च । नमो ऽग्नेवधाय च दूरेवधाय च ।
 नमो वृद्धेभ्यो हरिकेशेभ्यः । नमस्ताराय । नमः शंभवे^२ च मयोभवे^३ च । 5
 नमः शंकराय च मयस्कराय च । नमः शिवाय च शिवतराय च । नमः
 किंशिलाय^४ च क्षयणाय च । नम इरियाय^५ च प्रपथ्याय च । नमः पु-
 लस्तिने^६ च कपर्दिने च । नमो गोष्ठ्याय च गृह्याय च । नमस्तल्प्याय
 च गेह्याय^७ च । नमः पार्याय चावार्याय च । नमः प्रतरणाय चोत्तरणाय
 च । नमस्तीर्थ्याय च कूल्याय^८ च । नमः फेन्याय च शष्प्याय च । नमः 10
 सिकत्याय च प्रवाह्याय च । नमो हृदव्याय च निवेण्याय च । नमः
 काट्याय च गह्वरेष्ठाय च । नमः शुष्याय^९ च हरित्याय च । नमो लोप्याय
 चोलप्याय^{१०} च । नमः पीसव्याय च रजस्याय च । नमः स्रम्याय
 चोर्म्याय च । नमः पर्णाय^{११} च पर्णशदाय^{१२} च । नम आखिदते च प्रखि-
 दते च । नमो ऽभिघ्नते^{१३} चापगुरमाणाय च । नम आखिदाय च विखिदाय 15
 च ॥ ५ ॥ Cf. KS. XVII, 15; MS. II, 9, 6, 7, 8; TS. IV, 5, 7, 8, 9.

नमो वः किरिकेभ्यो देवानां हृदयेभ्यः । नमो विचिन्वत्केभ्यः ।
 नमो विच्छिन्वत्केभ्यः^{१४} । नम आनिर्हतेभ्यः ॥

द्राणे अन्धसस्पते दरिद्र नीललोहित ।

1. The ms. रेष्म्याय.

2. The ms. शंभुवे.

3. The ms. मयोभुवे.

4. The ms. किंशलाय.

5. The ms. इरियाय. So also some MS.
mss.

6. The ms. पुलस्थिने.

7. The ms. गृह्याय.

8. The ms. कुल्याय.

9. Thus the ms. and MS. शुष्क्याय of

KS. TS. VS. XVI, 45 suits the
context better.

10. The ms. चोलुप्याय.

11. Thus also MS. VS. XVI, 46; KS.
TS. पर्ण्याय.

12. Thus also VS. ib.; KS. MS. ०शादाय;
TS. ०शद्याय.

13. The ms. विघ्नते.

14. Thus VS. XVI, 46; the ms. विच्छि-
न्वत्केभ्यः; KS. TS. विच्छिन्वत्केभ्यो; MS.

आसां प्रजानामेषां पुरुषाणामेषां पशूनाम् ।
 मा भैर्मा रुडं मा नः किञ्चनाममत् ॥
 इमा रुद्राय तवसे कपर्दिने क्षयद्वीराय प्रभरामहे मतीः ।
 यथा नः शमसद्विपदे चतुष्पदे विश्वं पुष्टं ग्रामे अस्मिन्ननातुरम् ॥
 5 या ते रुद्र शिवा तनूः शिवा विश्वाह भेषजी ।
 शिवा रुतस्य भेषजी तया नो मृड जीवसे ॥
 परि नो रुद्रस्य हेतिर्वृणक्तु परि त्वेषस्य दुर्मतिरघायोः ।
 अब स्थिरा मधवद्भ्यस्तनुष्व मीढ्विस्तोकाय तनयाय मृड ॥
 मीढुष्टम शिवतम शिवो नः सुमना भव ।
 10 परमे वृक्ष आयुधं निधाय कृत्तिं वसान उच्चर पिनाकं बिभ्रदुच्चर ॥
 विकिरिद्रं विलोहित नमस्ते अस्तु भगवः ।
 यास्ते सहस्रं हेतयो ऽन्यमस्मन्निवपन्तु ताः ॥
 सहस्रधा सहस्राणि हेतयस्तव बाह्वोः ।
 तासामीशानो भगवः पराचीना मुखा कुरु ॥
 15 असंख्याता सहस्राणि ये रुद्रा अधि भूम्याम् ।
 तेषां सहस्रयोजने ऽव धन्वानि तन्मसि ॥
 ये अस्मिन्महत्पर्यणवे अन्तरिक्षे भवा अधि ।
 तेषां सहस्रयोजने ऽव धन्वानि तन्मसि ॥
 ये नीलग्रीवाः शितिकण्ठा दिवं रुद्रा उपश्रिताः ।
 20 तेषां सहस्रयोजने ऽव धन्वानि तन्मसि ॥
 ये नीलग्रीवाः शितिकण्ठाः शर्वा अधः क्षमाचराः ।
 तेषां सहस्रयोजने ऽव धन्वानि तन्मसि ॥
 ये वनेषु शष्पिञ्जरा नीलग्रीवा विलोहिताः ।

आक्षिप्यकेभ्यो.

pāṭha ms. The ms. तिकिरिद्र. KS.

1. Thus MS. The ms. मा भिर्मा रुद्र. Cf. भैः, रौक् of VS. XVI, 47 and भैः, रौक् of KS.

विकिरिद्र. TS. विकिरिद्र.

3. MS. TS. VS. XVI, 58 substitute वृक्षेभ्यः.

2. Thus VS. XVI, 52 and MS. pada-

4. KS. विलोहिताः to be corrected.

तेषां सहस्रयोजने ऽव धन्वानि तन्मासि ॥

ये ऽन्नेषु विविध्यन्ति पात्रेषु पिबतो जनान् ।

तेषां सहस्रयोजने ऽव धन्वानि तन्मासि ॥

ये भूतानामधिपतयो विशिखासः कपर्दिनः ।

तेषां सहस्रयोजने ऽव धन्वानि तन्मासि ॥

ये पथीनां पथिरक्षय ईलमृडा यवधः ।

तेषां सहस्रयोजने ऽव धन्वानि तन्मासि ॥

ये तीर्थानि प्रचरन्ति सृकावन्तो निषङ्गिणः ।

तेषां सहस्रयोजने ऽव धन्वानि तन्मासि ॥

य एतावन्तो वा भूयीसो वा दिशो रुद्रा वितस्थिरे^१ ।

तेषां सहस्रयोजने ऽव धन्वानि तन्मासि ॥

नमो अस्तु रुद्रेभ्यो ये दिवि येषां वर्षमिषवः । तेभ्यो दश प्राचीर्दश दक्षिणा दश प्रतीचीर्दशोदीचीर्दशोर्ध्वाः । तेभ्यो नमो अस्तु । ते नो मृडयन्तु । ते यं द्विष्मो यश्च नो द्वेष्टि तमेषां जम्भे दधामि ॥

नमो अस्तु रुद्रेभ्यो ये ऽन्तरिक्षे येषां वात इषवः । तेभ्यो दश प्राचीर्दश दक्षिणा दश प्रतीचीर्दशोदीचीर्दशोर्ध्वाः । तेभ्यो नमो अस्तु । ते नो मृडयन्तु । ते यं द्विष्मो यश्च नो द्वेष्टि तमेषां जम्भे दधामि ॥

नमो अस्तु रुद्रेभ्यो ये पृथिव्यां येषामन्नामिषवः । तेभ्यो दश प्राचीर्दश दक्षिणा दश प्रतीचीर्दशोदीचीर्दशोर्ध्वाः । तेभ्यो नमो अस्तु । ते नो मृडयन्तु । ते यं द्विष्मो यश्च नो द्वेष्टि तमेषां जम्भे दधामि ॥ ६ ॥

Cf. KS. XVII, 16; MS. II, 9, 9; TS. IV, 5, 9, 10, 11.

इति कपिष्ठलकठसंहितायां सप्तविंशतितमो ऽध्यायः ॥

1. Thus the ms. The sense is not clear. 2. Thus all the Samhitās. The ms.

Cf. KS. ऐलमृदा यव्युधः, MS. ऐलमृडा विचष्टिरे.

बो युधः, TS. ऐलवृदा यव्युधः, VS. XVI, 3. The ms. वरिषमि०.

60 ऐलवृदा आयुयुधः.

अश्मन्नूर्जं पर्वते शिश्रियाणामञ्च

ओषधीभ्यो वनस्पतिभ्यो ऽधि संभृताम् ।

तां न ऊर्जं धत्त मरुतः संरराणा

अश्मीस्ते क्षुधं द्विष्मस्तं ते शुगृच्छतु ॥

5 समुद्रस्य त्वावकयाग्रे परिव्ययामसि ।

अन्यीस्ते अस्मत्तपन्तु हेतयः पावको अस्मभ्यं शिवो भव ॥

हिमस्य त्वा जरायुणाग्रे परिव्ययामसि ।

अन्यीस्ते अस्मत्तपन्तु हेतयः पावको अस्मभ्यं शिवो भव ॥

उप ज्मन्नुप वेतसे ऽवतर नदीष्वा ।

10 अग्रे पित्तमपामसि मण्डूकि ताभिरागहि ।

सेमं नो यज्ञं पावकवर्णं शिवं कृधि ॥

अपामिदं न्ययनं समुद्रस्य विमोचनम् ।

अन्यीस्ते अस्मत्तपन्तु हेतयः पावको अस्मभ्यं शिवो भव ॥

अग्रे पावक रोचिषा मन्द्रया देव जिह्वया ।

15 आ देवान्वक्षि यक्षि च ॥

पावकया यश्चितयन्त्या कृपा क्षामन्करुच उपसो न भानुना ।

तुरो न यामन्नेतशस्य नू रण आ यो घृणे न तवृषाणो अजरः ॥

नमस्ते हरसे शोचिषे नमस्ते अस्त्वर्चिषे ।

अन्यीस्ते अस्मत्तपन्तु हेतयः पावको अस्मभ्यं शिवो भव ॥

नृषदे वडप्सुषदे वड्नर्षदे^१ वड् बर्हिषदे वट् स्वर्विदे वट् ॥

ये देवा देवानां यज्ञिया यज्ञियानीं संवत्सरीणमुप भागमासते ।

अहुतादो हविषो यज्ञे अस्मिन्स्वयं पिबन्तु मधुनो घृतस्य ॥

ये देवा देवभ्यो अधि देवत्वमायन्ये ब्रह्मणः पुरएतारो अस्य ।

येभ्यो नर्ते पवते धाम किं च न ते दिवो न पृथिव्या अधि स्नुषु ॥ ५

प्राणदा व्यानदा अपानदा वर्चोदा वरिवोदाः ।

अन्यीस्ते अस्मत्तपन्तु हेतयः पावको अस्मभ्यै शिवो भव ॥ १ ॥

Cf. KS. XVII, 17; XXI, 7; MS. II, 10, 1; III, 3, 5, 6; TS. IV, 6, 1; V, 4, 4, 5.

अग्निस्तिग्मेन शोचिषा याँसद्विश्वं न्यत्रिणम् ।

अग्निर्नो वनते रयिम् ॥

य इमा विश्वा भुवनानि जुह्वद्विर्होता न्यसीदत्पिता नः ।

10

स आशिषा द्रविणमिच्छमानः प्रथमच्छदवरीं आविवेश ॥

विश्वकर्मा विमना यो व्योमा धाता विधाता परमोत संदृक् ।

तेषामिष्टानि समिषा मदन्ति यत्रा सप्तर्षीन्परै एकमाहुः ॥

त आयजन्त द्रविणीं समस्मा ऋषयः पूर्वे जरितारो न भूना ।

अमूर्ता मूर्ते^२ रजसि निषत्तां ये भूतानि समकृण्वन्निमानि ॥

15

यो नः पिता जनिता यो विधाता यो नः सतो अभ्या सन्निनाय ।

यो देवानां नामधा एको अस्ति तैः संप्रश्नं भुवना यन्त्यन्या ॥

न तं विदाथ य इमा जजानान्यद्युष्माकमन्तरं बभूव ।

नीहारेण प्रावृता जल्प्या चासुतृप उक्थशासश्चरन्ति ॥

1. MS. TS. also वट्. KS. VS. XVII,

12 वेट्. Kap. has throughout वट्, which occurs in KS. twelve times.

2. The ms. वनषदे which points to वनर्षदे.

KS. वनृषदे, MS. वनर्षदे. Cf. वनसदे in VS. ib. TS. MS. padapāṭha.

3. The ms. ०धा. Cf. MS. वर्चोधा वरिवोधाः.

4. In this and the following four sec-

tions the Kap. presents a large number of differences from the Kāth., and in most instances follows the R̥gvedic tradition.

5. The ms. परम.

6. The ms. अमूर्ताः मूर्ते.

7. The ms. निषत्ता.

8. The ms. संप्रश्नं.

विश्वकर्मा चेदजनिष्ट देव आदिद्गन्धर्वो अभवद् द्वितीयः ।

तृतीयः पिता जनितावधीनामपां गर्भं व्यदधात्पुरुत्रा ॥

परो दिवा पर एना पृथिव्या परो देवेभिरसुरैर्यदस्ति ।

किं स्विद्रर्भं प्रथमं दधुरापो^१ यत्र देवाः समपश्यन्त विश्वे ॥

5 तमिद्रर्भं प्रथमं दधुरापो^१ यत्र देवाः समपश्यन्त सर्वे ।

अजस्र्यं नामावध्येकमर्पितं तत्रेदं विश्वं भुवनमधि श्रितम् ॥

चक्षुषं पिता मनसा हि धीरो घृतमेने अजनन्नर्भमाने ।

यदिद् द्यावापृथिवी अप्रथेतामादिदन्ता अददहन्त पूर्वे ॥

किं स्विद्रनं क उ स वृक्ष आसीद्यतो द्यावापृथिवी निष्टतनुः ।

10 मनीषिणो मनसा पृच्छतेदु तद्यदध्यतिष्ठद्भुवनानि धारयन् ॥

किं स्विदासीदारम्भणमधिष्ठानं कतमत्स्वित्कथासीत् ।

यतो^२ भूमिं जनयन्विश्वकर्मा वि द्यामौर्णोर्न्महिना विश्वचक्षाः ॥

यो विश्वतश्चक्षुरुत विश्वतोमुखो विश्वतोहस्त उत विश्वतस्पात् ।

सं बाहुभ्यां धमति सं पतत्रैर्द्यावापृथिवी जनयन्देव एकः ॥

15 या ते धामानि परमाणि यावमा या मध्यमा विश्वकर्मन्नुतेमा ।

शिखा सखिभ्यो हविषि स्वधावः स्वयं यजस्व तन्वं जुषाणः ॥

विश्वकर्मन्हविषा वावृधानः स्वयं यजस्व तन्वं स्वा हि ते ।

मुह्यन्त्वन्ये अभितो जनास इहास्माकं मघवा स्सरिस्तु ॥

विश्वकर्मन्हविषा वर्धनेन त्रातारमिन्द्रमकृणोरवध्यम् ।

20 तस्मै विशः समनमन्त पूर्वीर्यमुग्रो विहव्यो यथासत् ॥

वाचस्पतिं विश्वकर्माणमूतये मनोजुवं वाजे अद्याहुवेम ।

स नो नेदिष्टि हवनान्यांगमद्विश्वशंभूरवसे साधुकर्मा ॥ २ ॥ Cf. KS.

XVIII, 1, 2; MS. II, 10, 2, 3; TS. IV, 6, 1, 2.

1. The ms. किं.

6. The ms. मन्य० for नन्न०.

2. Thus the ms. Other Samhitās दध्र आपो.

7. The ms. यतोदद्.

8. The ms. ऊर्णोन् for और्णोन्.

3. The ms. अप्यस्य.

9. The ms. inserts भूमी between द्यावा and पृथिवी.

4. The ms. छतम्.

10. The ms. हवना०.

5. The ms. चक्षुषा.

उदेनमुत्तरां नयाग्रे घृतेनाहुत ।
 रायस्पोषेण सैसृज प्रजया च बहुं कृधि ॥
 इन्द्रेमं प्रतरं कृधि सजातानामसद्वशी ।
 समेनं वर्चसा सृज देवेभ्यो भागदा असत् ॥
 यस्य कुर्मो गृहे हविरग्रे वर्धया त्वम् ।
 तस्मै देवा अधिब्रुवन्नयं च ब्रह्मणस्पतिः ॥

5

उदु त्वा विश्वे देवाः ॥
 पञ्च दिशो दैवीर्यज्ञमवन्तु देवीरपामतिं दुर्मतिं बाधमानाः ।
 रायस्पोषे^१ यज्ञपतिमाभजन्ती रायस्पोषे अधि यज्ञो अस्थात् ॥
 समिद्धे अग्नावधि मामहान उक्थपत्र ईड्यो गृहीतः^२ ।
 तप्तं धर्मं परिगृह्यायजन्तोर्जा यद्यज्ञमयजन्त देवाः ॥
 दैव्याय धर्त्रे जोष्टे देवश्रीः श्रीमनाः शतपात् ।
 परिगृह्य यज्ञमयान् ॥
 हरिकेशः सूर्यरश्मिः पुरस्तात्सविता ज्योतिरुदयौ अँजस्रम् ।
 तस्य पूषा प्रसवे याति देवः संपश्यन्विश्वा भुवनानि गोपाः ॥
 देवा देवेभ्यो अध्वर्यन्तो अस्थुर्वीतिं शमितिं शमिता यजध्वै ।
 तुर्यो यज्ञो यत्र हव्यमेति ततो वाका आशिषो नो जुषन्ताम् ॥
 विमान एष दिवो मध्य आस्त आपग्निवान्नोदसी अन्तरिक्षम् ।
 स विश्वाची अभिचष्टे घृताची अन्तरा पूर्वमपरं च केतुम् ॥
 उक्षा समुद्रो^३ अरुणः सुपर्णः पूर्वस्य योनिं पितुराविवेश ।
 मध्ये दिवो निहितः पृश्निरश्मा विचक्रमे रजसः पात्यन्तौ ॥
 इन्द्रं विश्वा अवीवृधन्समुद्रव्यचसं गिरः ।
 रथीतमं रथीनां वाजानी सत्पतिं पतिम् ॥

10

15

20

1. For sakalapāṭha see XXV, 1.

• रुदयन् •. Cf. MS. • रुदयं अ •.

2. The ms. रायस्पोषेण.

5. The ms. यज्ञ.

3. Other Samhitās have the earlier form गृहीतः.

6. In KS. brāhmaṇa XXI, 8 Schroeder also has समुद्रो.

4. Thus TS. VS. XVII, 58. The ms.

सुमर्ह्यज्ञ आ च वक्षत् । यक्षदाग्निर्देवो देवी आ च वक्षत् ॥

वाजस्य मा प्रसवेनोद्ग्राभेणोदजीगृभम् ।

अथा सपत्नानिन्द्रो मे निग्राभेणाधरी अकः ॥

उद्ग्राभश्च निग्राभश्च ब्रह्म देवी अवीवृधत् ।

5 अथा सपत्नानिन्द्राग्नी मे विष्णूचीनान्व्यस्यताम् ॥ ३ ॥ Cf. KS.

XVIII, 3; XXI, 8; MS. II, 10, 4, 5; III, 3, 8; TS. IV, 6, 3; V, 4, 6.

क्रमध्वमग्निना नाकमुख्यं हस्तेषु विभ्रतः ।

दिवस्पृष्टं स्वर्गत्वा मिश्रा देवेभिराध्वम् ॥

प्राचीमनु प्रदिशं प्रेहि विद्वान् ॥

पृथिव्या अहमुदन्तरिक्षमारुहमन्तरिक्षादिवमारुहम् ।

10 दिवो नाकस्य पृष्ठात्स्वर्ग्योतिरगामहम् ॥

स्वर्ग्यन्तो नापेक्षन्त आ द्यां रोहन्ति रोदसी ।

यज्ञं ये विश्वतोधारं सुविद्वीसो वितेनिरे^३ ॥

अग्ने प्रेहि प्रथमो देवयतां चक्षुर्देवानामुत मर्त्यानाम् ।

इयक्षमाणा भृगुभिः सजोषाः स्वर्ग्यन्तु यजमानाः स्वस्ति ॥

15 नक्तोषासाँ ॥

अग्ने सहस्राक्षं शतमूर्धञ्छततेजः शतं ते प्राणाः सहस्रं व्यानाः ।

त्वं साहस्रस्य राय ईशिषे तस्मै ते विधेम वाजाय स्वाहा ॥

सुपर्णो ऽसि गरुत्मान्पृष्ठे पृथिव्याः सीद ।

भासान्तरिक्षमापृण ज्योतिषा दिवमुत्तमान तेजसा दिश उर्द्विह ॥

20 आजुह्वानः सुप्रतीकः पुरस्तादग्ने स्वं योनिमासीद साध्या ।

अस्मिन्सधस्थे अध्युत्तरस्मिन्विश्वे देवा यजमानश्च सीदत ॥

ती सवितुर्वरेण्यस्य चित्रामाहं वृणे सुमतिं विश्वजन्याम् ।

यामस्य करवो अदुहत्प्रपीनी सहस्रधारां पयसा महीं गाम् ॥

1. KS. सुमर्हुः is to be corrected. Cf. the brāhmaṇa.

2. For sakalapāṭha see VI, 3.

3. The ms. विचितेनिरे.

4. For sakalapāṭha see KS. XVI, 8, the corresponding Kap. text having been lost.

अग्रे विधेम ते परमे जन्मन्विधेम स्तोमैरवरे सधस्थे ।
 यस्माद्योनेरुदारिथां यजा तं प्र त्वे हवींषि जुहुमः समिद्धे ॥
 प्रेद्धो अग्रे दीदिहि पुरो नो ऽजस्रया मूर्म्या यविष्ठ ।
 त्वी शश्वन्त उपयन्ति वाजाः ॥

सप्त ते अग्रे समिधः ॥ ४ ॥ Cf. KS. XVIII, 4; XXI, 9; MS. II, 5
 10, 6; III, 3, 9; TS. IV, 6, 5; V, 4, 7.

आशुः शिशानो वृषभो न भीमो घनाघनः क्षोभणश्चर्षणीनाम् ।
 संक्रन्दनो ऽनिमिष एकवीरः शती सेना अजयत्साकमिन्द्रः ॥
 संक्रन्दनेनानिमिषेण जिष्णुना युत्कारेण दुश्च्यवनेन धृष्णुना ।
 तदिन्द्रेण जयत तत्सहध्वं युधो नर इषुहस्तेन वृष्णा ॥
 स इषुहस्तैः स निषङ्गिभिर्वशी सैस्तथा स युध इन्द्रो गणेन । 10
 सैसृष्टजित्सोमपा बाहुशर्ध्वग्रधन्वा प्रतिहिताभिरस्तां ॥
 बृहस्पते परिदीया रथेन रक्षोहामित्री अपवाधमानः ।
 प्रभञ्जन्सेनाः प्रमृणो युधा जयन्नस्माकमेध्यविता रथानाम् ॥
 बलविज्ञाय स्थविरः प्रवीरः सहस्वान्वाजी सहमान उग्रः ।
 अभिवीरो अभिसत्त्वा सहोजा जैत्रमिन्द्र रथमातिष्ठ गोवित् ॥ 15
 गोत्रभिदं गोविदं वज्रबाहुं जयन्तमज्म प्रमृणन्तमोजसा ।
 इमी सजाता अनुवीरयध्वमिन्द्रं सखायो अनु संरभध्वम् ॥
 अभि गोत्राणि सहसा गाहमानो ऽदयो वीरः शतमन्युरिन्द्रः ।
 दुश्च्यवनः पृतनाषाडयुध्यो ऽस्माकं सेना अवतु प्र युत्सु ॥
 इन्द्र आसां नेता बृहस्पतिर्दक्षिणा यज्ञः पुर एतु सोमः । 20
 देवसेनानामभिभञ्जतीनां जयन्तीनां मरुतो यन्तु मध्ये ॥
 इन्द्रस्य वृष्णो वरुणस्य राज्ञ आदित्यानां मरुती शर्ध उग्रम् ।
 महामनसां भुवनच्यवानां घोषो देवानां जयतामुदस्थात् ॥
 अस्माकमिन्द्रः समृतेषु ध्वजेष्वस्माकं या इषवस्ता जयन्तु ।

1. The ms. °दाईता.

3. The ms. °रस्तात्.

2. For sakalapāṭha see V1, 8.

अस्माकं वीरा उत्तरे भवन्त्वस्मीं उ देवा अवता हवेषु ॥ ५ ॥

Cf. KS. XVIII, 5; MS. II, 10, 4; TS. IV, 6, 3.

शुक्रज्योतिश्च चित्रज्योतिश्च । सत्यज्योतिश्च ज्योतिष्माश्च । सत्यश्च-
 तपाश्चात्यहाः । ईदृङ् चान्यादृङ् च । सदृङ् च प्रतिसदृङ् च ।
 मितश्च संमितश्च सभराः । ऋतश्च सत्यश्च । ध्रुवश्च धरुणश्च । धर्ता
 5 च विधर्ता च विधारय । ऋतजिच्च सत्यजिच्च । सेनजिच्च सुपेणश्च ।
 अन्त्यमित्रश्च दूरेअमित्रश्च गणः । ईदृक्षास एतादृक्षास ऊ पु णः ।
 सदृक्षासः प्रतिसदृक्षास एतन । मितासश्च संमितासो नो अर्थं सभरसो
 मरुतो यज्ञे अस्मिन् । इन्द्रं दैवीर्विशो मरुतो ऽनुवर्त्मानो ऽभवन् ।
 यथेन्द्रं दैवीर्विशो मरुतो ऽनुवर्त्मानो ऽभवन्नेवमिमं यजमानं दैवीश्च
 10 विशो मानुषीश्चानुवर्त्मानो भवन्तु ॥ ६ ॥ Cf. KS. XVIII, 6; MS. II, 11, 1;
 TS. IV, 6, 5.

वाजश्च मे प्रसवश्च मे । प्रयतिश्च मे प्रासितिश्च मे । धीतिश्च मे क्रतुश्च
 मे । स्वरश्च मे श्लोकश्च मे । श्रावश्च मे श्रुतिश्च मे । ज्योतिश्च मे स्वश्च मे ।
 प्राणश्च मे व्यानश्च मे । अपानश्च मे ऽसुश्च मे । चित्तं च म आधीतं च मे ।
 वाक् च मे मनश्च मे । चक्षुश्च मे श्रोत्रं च मे । दक्षश्च मे बलं च मे । ओजश्च
 15 मे सहश्च मे । आत्मा च मे तनूश्च मे । शर्म च मे वर्म च मे । अङ्गानि च
 मे ऽस्थीनि च मे । परीषि च मे शरीराणि च मे । आयुश्च मे जरा च मे ।
 ज्यैष्ठ्यं च म आधिपत्यं च मे । मन्युश्च मे भामश्च मे । अमश्च मे
 ऽम्भश्च मे । जेमा च मे महिमा च मे । वरिमा च मे प्रथिमा च मे ।
 वर्षिमा च मे द्राधिमा³ च मे । वृद्धं च मे वृद्धिश्च मे ॥ ७ ॥ Cf. KS.
 XVIII, 7; MS. II, 11, 2; TS. IV, 7, 1. 2.

20 सत्यं च मे श्रद्धा च मे । जगच्च मे धनं च मे । क्रीडा च मे मोदश्च
 मे । वशश्च मे त्विषिश्च मे । सूक्तं च मे सुकृतं च मे । जातं च मे जनिष्य-
 माणं च मे । वित्तं च मे वेद्यं च मे । भृतं च मे भविष्यच्च मे । सुगं च मे सुपथ्यं

1. The ms. संभाराः.

2. The ms. नोद्य for नो अद्य.

3. Cf. वर्ष्मा and द्राष्मा in MS.

4. The ms. वस्वश्च.

च मे । ऋद्रं च मे ऋद्विश्च मे । क्लृप्तं च मे क्लृप्तिश्च मे । मतिश्च मे सुम-
तिश्च मे । शं च मे मयश्च मे । प्रियं च मे ऽनुकामश्च मे । कामश्च मे सौम-
नसश्च मे । भगश्च मे द्रविणं च मे । भद्रं च मे श्रेयश्च मे । वस्यश्च मे
यश्च मे । यन्ता च मे धर्ता च मे । क्षेमश्च मे धृतिश्च मे । विश्वं च मे महश्च मे ।
संविच्च मे ज्ञात्रं च मे । सूश्च मे प्रसूश्च मे । सीलं^१ च मे लायश्च^२ मे ॥ ८ ॥

Cf. KS. XVIII, 8; MS. II, 11, 3. 4; TS. IV, 7, 2. 3.

ऋतं च मे ऽमृतं च मे । अयत्तमं च मे ऽनामयच्च मे । जीवातुश्च मे
दीर्घायुत्वं च मे । अनमित्रं च मे ऽभयं च मे । सुगं च मे शयनं च मे ।
सृषाश्च मे सुदिनं च मे । ऊर्क् च मे स्रुता च मे । पयश्च मे रसश्च
मे । घृतं च मे मधु च मे । सग्धिश्च मे सपीतिश्च मे । कृषिश्च मे वृष्टिश्च
मे । जैत्रं च मे औद्भिदं^३ च मे । रयिश्च मे रायश्च मे । पुष्टं च मे पुष्टिश्च
मे । विभु च मे प्रभु च मे । पूर्णं च मे पूर्णतरं च मे । कुयवं च मे ऽक्षि-
तिश्च मे । अन्नं च मे ऽनुच्च मे । व्रीहयश्च मे यवाश्च मे । माषाश्च मे ति-
लाश्च मे । नीवैराश्च मे श्यामाकाश्च मे । अणवश्च मे प्रियङ्गवश्च मे । गोधूमाश्च
मे मसूराश्च मे । मुद्गाश्च मे खल्वाश्च मे ॥ ९ ॥ Cf. KS. XVIII, 9; MS. II, 11,
3. 4; TS. IV, 7, 3. 4.

अश्मा च मे मृत्तिका च मे । गिरयश्च मे पर्वताश्च मे । सिकताश्च
मे वनस्पतयश्च मे । हिरण्यं च मे ऽयश्च मे । सीसं च मे त्रपु च मे । श्यामं
च मे लोहितायसं च मे । अग्निश्च मे आपश्च मे । वीरुधश्च मे ओषधयश्च
मे । कृष्टपच्यं च मे ऽकृष्टपच्यं च मे । ग्राम्याश्च मे पशव आरण्याश्च
मे । वित्तं च मे वित्तिश्च मे । भूतं च मे भूतिश्च मे । वसु च मे वसतिश्च
मे । कर्म च मे शक्तिश्च मे । अर्थश्च मे एमश्च मे । इत्या च मे गतिश्च मे ।
अग्निश्च मे इन्द्रश्च मे । सोमश्च मे इन्द्रश्च मे । सविता च मे इन्द्रश्च मे ।
सरस्वती च मे इन्द्रश्च मे । पूषा च मे इन्द्रश्च मे । बृहस्पतिश्च मे इन्द्रश्च

1. The ms. वस्वश्च

4. The ms. उग्भिदं.

2. KS, MS. TS. VS. XVIII, 7 सीरं.

5. The ms. नै०.

3. The ms. ललायश्च. Cf. KS. लायश्च,

6. The ms. मसु०.

TS. VS. ib. लयश्च, MS. लयुश्च.

मे । मित्रश्च म इन्द्रश्च मे । वरुणश्च म इन्द्रश्च मे । धाता च म इन्द्रश्च मे ।
 त्वष्टा च म इन्द्रश्च मे । मरुतश्च म इन्द्रश्च मे । विश्वे च मे देवा इन्द्रश्च मे ।
 पृथिवी च म इन्द्रश्च मे । अन्तरिक्षं च म इन्द्रश्च मे । द्यौश्च म इन्द्रश्च मे ।
 समाश्च म इन्द्रश्च मे । नक्षत्राणि च म इन्द्रश्च मे । दिशश्च म इन्द्रश्च मे

5 ॥ १० ॥ Cf. KS. XVIII, 10; MS. II, 11, 5; TS. IV, 7, 5. 6.

अशुश्च मे रश्मिश्च मे । अदाभ्यश्च मे ऽधिपतिश्च मे । उपीशुश्च मे
 ऽन्तर्यामिश्च मे । ऐन्द्रवायवश्च मे मैत्रावरुणश्च मे । आश्विनश्च मे प्रति-
 प्रस्थानश्च मे । शुक्रश्च मे मन्थी च मे । आग्रयणश्च मे जुल्लकवैश्वदे-
 वश्च मे । ध्रुवश्च मे वैश्वानरश्च मे । ऐन्द्राग्रश्च मे वैश्वदेवश्च मे ।
 10 मरुत्वतीयश्च मे महेन्द्रीयश्च मे । सावित्रश्च मे सारस्वतश्च मे ।
 पात्नीवतश्च मे हार्योजनश्च मे । स्रुचश्च मे चमसाश्च मे । वाय-
 व्यानि च मे द्रोणकलशश्च मे । पूतभृच्च मे ऽपूतभृच्च मे । ग्रावाणश्च मे
 ऽधिषवणे च मे । अवभृथश्च मे स्वगाकारश्च मे । अग्निश्च मे घर्मश्च मे ।
 अर्कश्च मे सूर्यश्च मे । प्राणश्च मे ऽश्वमेधश्च मे । पृथिवी च मे ऽदितिश्च मे ।
 15 दितिश्च मे द्यौश्च मे । शकरीरङ्गुलयो दिशश्च मे यज्ञेन कल्पन्ताम् । व्रतं
 चर्तुश्च । संवत्सरश्च तपश्च । अहोरात्रे ऊर्वष्टीवे बृहद्रथन्तरे च मे यज्ञेन कल्पे-
 ताम् ॥ ११ ॥ Cf. KS. XVIII, 11; MS. II, 11, 5. 6; TS. IV, 7, 7. 8. 9.

इति कपिष्ठलकठसंहितार्यामष्टाविंशतितमो ऽध्यायः ॥

त्र्यविश्च मे त्र्यवी च मे । दित्यवाद् च मे दित्यौही च मे ।
 पञ्चाविश्च मे पञ्चावी च मे । त्रिवत्सश्च मे त्रिवत्सा च मे । तुर्यवाद्
 च मे तुर्यौही च मे । पष्ठवाद् च मे पष्ठौही च मे । उक्षा च मे वशा च मे ।
 अनङ्गीश्च मे धेनुश्च मे । ऋषभश्च मे वेहश्च मे । एका च मे तिस्रश्च मे ।
 तिस्रश्च मे त्रयस्त्रिंशश्च मे । चतस्रश्च मे ऽष्टौ च मे । अष्टौ च मे ऽष्टा- 5
 चत्वारिंशश्च मे ॥

वाजश्च प्रसवश्च । अपिजश्च क्रतुश्च । वाक्पतिश्च वसुश्च । स्वर्माधो मूर्धो^१ ।
 वैयशनो व्यश्चान् । आन्त्यो ऽन्त्यः । भौवनो^२ भुवनस्पतिः । प्रजापतिराधि-
 पतिः । इयं ते राट् । मित्राय यन्तासि यमनः । ऊर्जे त्वा । वृष्ट्यै त्वा ।
 प्रजानां त्वाधिपत्याय । आयुर्यज्ञेन कल्पताम् । यज्ञो यज्ञेन कल्पताम् । ऋक् 10
 च साम च । स्तोमश्च यजुश्च । बृहच्च रथन्तरं च । स्वर्देवा अगन्म प्रजापतेः
 प्रजा अभूवन्नमृता अभूम वट् स्वाहा ॥ १ ॥ Cf. KS. XVIII, 12; XXI,
 11; MS. II, 11, 6; III, 4, 2; TS. IV, 7, 10. 11; V, 4, 8.

आ मा वाजस्य प्रसवो जगम्यात् ॥

वाजस्य नु प्रसवः सुषुवे ऽग्रे^३ ॥

वाजस्येदं प्रसव आवभूर्व^४ ॥

15

1. The ms. वाक्पृथुश्च.

2. Thus KS. The ms. स्वर्मउन्नयो सुन्नयो,
 which may suggest स्वर्मोन्नयो मूर्धयो.

3. The ms. व्यश्वात्यां लो भुवनो.

4. KS. adds: मनो यज्ञेन कल्पताम् । प्राणो
 यज्ञेन कल्पताम् । चक्षुर्यज्ञेन कल्पताम् ।

श्रोत्रं यज्ञेन कल्पताम् । वाग्यज्ञेन कल्पताम् ।

आत्मा यज्ञेन कल्पताम् । ब्रह्मा यज्ञेन कल्प-
 ताम् । पृष्ठं यज्ञेन कल्पताम् ।

5. For sakalapāṭha see KS. XIV, 1.

6. For sakalapāṭha see KS. XIV, 2.

वाजस्य नु प्रसवः शिश्रिये देवी^१ ॥

सोमं राजानमवस इन्द्रं दानाय चोदय ।

विष्णुं वाचं सरस्वतीं सवितारं च वाजिनम् ॥

प्र नो यच्छत्वयमा प्र पूषा प्र बृहस्पतिः ।

5

प्र वाग्देवी ददातु नः ॥

अग्ने अच्छा वदेह नः^२ ॥

विश्वे अद्य मरुतो विश्व ऊती विश्वे भवन्त्वग्नयः समिद्धाः ।

विश्वे मा देवा अवसागमन्निह विश्वमस्तु द्रविणं वाजो अस्मे ॥

वाजस्य नु प्रसवे मातरं महीम्^३ ॥

10

वाजो मे सप्त प्रदिशः ॥

वाजो मे अद्य प्रसुवाति दानं वाजो देवान्हविषा वर्धयाति ।

वाजस्य हि प्रसवे नन्नमीति^३ विश्वा आशा वाजपतिर्जयेयम् ॥

वाजः पुरस्तादुत मध्यतो नो वाजो देवानृतुभिः कल्पयाति ।

वाजस्य हि प्रसवे नन्नमीति^३ सर्वा आशा वाजपतिर्जयेयम् ॥

15

सं मा सृजामि पयसा पृथिव्याः सं मा सृजाम्यद्भिरोषधीभिः ।

सो ऽहं वाजी सनोम्यग्ने ॥

पयः पृथिव्यां पय ओषधीषु पयो दिव्यन्तरिक्षे पयो धाः ।

पयस्वतीः प्रदिशः सन्तु मह्यम् ॥ २ ॥ Cf. KS. XVIII, 13; MS. II, 12, 1;

TS. IV, 7, 12.

20

ऋताषाढृतधामाग्निर्गन्धर्वः । तस्यौषधयो ऽप्सरसो मुदो नाम । स न

इदं ब्रह्म क्षत्रं पातु । तस्मै स्वाहा वट् । ताभ्यः स्वाहा वट् । सुषुम्णः सूर्यरश्मि-

श्चन्द्रमा गन्धर्वः । तस्य नक्षत्राण्यप्सरसो बेकुरयो नाम । स न इदम्० । संहितो

विश्वसामा सूर्यो गन्धर्वः । तस्य मरीचयो ऽप्सरस आयुवो नाम । स न इदम्० ।

1. For sakalapāṭha see KS. XIV, 2.

are recorded in the Samhitās, मुदा

2. For sakalapāṭha see KS. XIII, 14.

in KS. MS., मुदो in VS. XVIII, 38.

3. The ms. नन्नमेति.

5. Thus the other Samhitās. The ms.

4. The Kap. copies differ, one has

प्राग्वो.

मुदा, another मुदो. Both the forms

भुज्युः सुपर्णो यज्ञो गन्धर्वः । तस्य दक्षिणा अप्सरस स्तवा नाम । स न इदम् । इषिरो विश्वव्यचा वातो गन्धर्वः । तस्यापो ऽप्सरस ऊर्जो नाम । स न इदम् । प्रजापतिर्विश्वकर्मा मनो गन्धर्वः । तस्यक्सामान्यप्सरस एष्टयो नाम । स न इदं ब्रह्म क्षत्रं पातु । तस्मै स्वाहा वद् । ताभ्यः स्वाहा वद् ॥

स नो भुवनस्य पते यस्य त उपरि गृहा विराट्पते ।

5

अस्मै ब्रह्मणे ऽस्मै क्षत्राय महि शर्म यच्छ स्वाहा ॥

समुद्रो ऽसि नभस्वानार्द्रदानुः शंभूर्मयोभूरभि मा वाहि स्वाहा ।

अवस्युरसि दुवस्वाञ्छंभूर्मयोभूरभि मा वाहि स्वाहा । मारुतो ऽसि मरुतां गणः शंभूर्मयोभूरभि मा वाहि स्वाहा ॥ ३ ॥ Cf. KS. XVIII, 14; MS. II, 12, 2, 3; TS. III, 4, 7; IV, 7, 12.

अग्निं युनाज्मिं शवसा घृतेन दिव्यं सुपर्णं वयसा बृहन्तम् ।

10

तेन वयं पतेम ब्रध्नस्य विष्टपं स्वो रुहाणा अधि नाक उत्तमे ॥

इमौ ते पक्षावजरौ पतत्रिणौ याभ्यां रक्षीत्यपहंस्यग्रे ।

ताभ्यां वयं पतेम सुकृतामु लोकं यत्रर्षयो जग्मुः प्रथमाः पुराणाः ॥

इन्दुर्दक्षः श्येन ऋतावा हिरण्यपक्षः शकुनो भुरण्युः ।

महान्सधस्थे ध्रुव आ निषत्तो नमस्ते अस्तु मा मा िहीसीः ॥

15

दिवो मूर्धासि पृथिव्या नाभिरूर्गपामोषधीनाम् ।

विश्वायुः शर्म सप्रथा नमस्पथे विश्वस्य मूर्धन्नधितिष्ठसि श्रितः ॥

समुद्रे ते हृदयमन्तरायुरपो देह्युदधिं भिन्धि ।

दिवस्पर्जन्यादन्तरिक्षात्पृथिव्यास्ततो मा वृष्ट्याव ॥

समास्त्वाग्न ऋतवो वर्धयन्तु संवत्सरा ऋषयो यानि सत्या ।

20

सं दिव्येन दीदिहि रोचनेन विश्वा आभाहि प्रदिशः पृथिव्याम् ॥

सं चेध्यस्वाग्ने प्र च बोधयैनमुच्च तिष्ठ महते सौभगाय ।

मा च रिषदुपसत्ता ते अग्ने ब्रह्माणस्ते यशसः सन्तु मान्ये ॥

त्वामग्ने वृणते ब्राह्मणा इमे शिवो अग्ने संवरणे भवा नः ।

सपत्नहाग्ने अभिमातिजित्स्वे गये जागृह्यप्रयुच्छन् ॥

25

इहैवाग्ने अधिधारया रयिं मा त्वा निक्रन्पूर्वचितो निकारिणः ।

चत्रमग्रे सुयममस्तु तुभ्यमुपसत्ता वर्धतां ते अनिष्टृत ॥
 चत्रेणाग्रे स्वेनं संरभस्व मित्रेणाग्रे मित्रधेये यतस्व ।
 सजातानां मध्यमेष्टेयाय राज्ञामग्रे विहव्यो दीदिहीह ॥
 अति निहो अति स्निधो अत्यचित्तिमति निर्ऋतिमद्य ।
 5 विश्वा ह्यग्रे दुरिता तर त्वमथास्मभ्यै सहवीरं रयिं दाः ॥
 अनाष्टृत्यो जातवेदा अनिष्टृतो विराडग्रे चत्रभृद्दीदिहीह ।
 विश्वा अमीवाः प्रमुञ्चन्मानुषेभ्यः शिवेभिरद्य परिपाहि नो वृधे ॥
 अमुत्रभूयादध यद्यमस्य बृहस्पते अभिशस्तेरमुञ्चः ।
 प्रत्यूहतामश्विना मृत्युमस्मादेवानामग्रे भिषजा शचीभिः ॥
 10 उद्वयं तमसस्परि ज्योतिः पश्यन्त उत्तरम् ।
 देवं देवत्रा सूर्यमगन्म ज्योतिरुत्तमम् ॥
 बृहस्पते सवितर्बोधयैनं सैशितं चित्संतरीं सैशिशधि ।
 वर्धस्वैनं महते सौभगाय विश्व एनमनुमदन्तु देवाः ॥
 चत्रभृदग्निरनिष्टृतेजाः सहस्रियो द्योततामिध्यमानः ।

15 वर्ष्मन्पृथिव्या अधि जातवेदा उदन्तरिक्षमारुहदगन्धाम् ॥ ४ ॥ Cf.

KS. XVIII, 15, 16; XXII, 1; MS. II, 12, 3. 5; III, 4, 4. 6; TS. IV, 1, 7. 7, 13; V, 1, 8, 4, 10.

ऊर्ध्वा अस्य समिधो भवन्त्यूर्ध्वा शुक्रा शोची^१ष्यग्रेः ।

द्युमत्तमा सुप्रतीकस्य सूनोः ॥

तनूनपादसुरो विश्ववेदा देवो देवेषु देवः ।

पथो अनक्तु मध्वा घृतेन ॥

20 मध्वां यज्ञं नक्षति प्रीणानो नराशीसो अग्रे ।

1. The ms. स्वा स्वेन.

2. The ms. यजस्व.

3. The ms. चत्रममिदीदिहीह.

4. The ms. बृहस्पतेर्.

5. The ms. वर्धस्येनं. The other Samhitās वर्धयैनं.

6. Thus the other Samhitās. The ms. व्यंदति for मदन्तु.

7. The ms. नद्या.

In KS. MS. this pāda forms a part of the preceding mantra. This leads to a further difference in the arrangement of the following verses upto वसुधेतिष्ठो वसुधातमश्च. TS. and VS. XXVII, 12. 13. 14. 15 agree with Kap.

सुकृदेवः सविता विश्ववारः ॥

अच्छायमेति शवसा घृतेनेडानो वह्निर्ममसा ।

अग्निं सुचो अध्वरेषु प्रयत्सु ॥

स यक्षदस्य महिमानमग्नेः स ई^१ मन्द्रा सुप्रयसः ।

वसुरचेतिष्ठा वसुधातमश्च^२ ॥

5

द्वारो देवीरन्वस्य विश्वा व्रता ददन्ते अग्नेः ।

उरुव्यचसो धाम्ना पत्यमानाः ॥

ते अस्य योषणे दिव्ये न योनावुषासानक्ता ।

इमं यज्ञमवतामध्वरं नः ॥

दैव्या होतारोर्ध्वमिममध्वरमग्नेर्जिह्वयाभिगृणीतमुक्त्रम् ।

10

कृणुतं नः स्वष्टिम् ॥

तिस्रो देवीर्बर्हिरेदं स्योनमिडा सरस्वती महीः ।

भारती गृणाना ॥

तन्नस्तुरीपमद्भुतं पुरुक्षु त्वष्टा सुवीर्यम् ।

रायस्पोषं विष्यतां^३ नाभिमस्मे ॥

15

वनस्पते ऽवसृजा रराणस्त्मना देवेषु ।

अग्निर्हविः शमिता स्रदयाति ॥

अग्ने स्वाहा कृणुहि जातवेद इन्द्राय हव्यम् ।

विश्वे देवा हविरिदं जुषन्ताम् ॥ ५ ॥ Cf. KS. XVIII, 17; MS. II, 12,

6; TS. IV, 1, 8.

येनर्षयस्तपसा सत्रमासतेन्धाना अग्निं स्वराभरन्तः ।

20

तस्मिन्नहं निदधे नाके अग्निं यमाहुर्मनव स्तीर्णबर्हिषम् ॥

तं पत्नीभिरनुगच्छेम देवाः पुत्रैर्भ्रातृभिरुत वा हिरण्यैः ।

1. The ms. °हा°.

4. The ms. पच्य°.

2. Thus MS. VS. XXVII, 15. TS. स

5. उक्त्रं is an addition of Kap.

ई. KS. स्तनी, and further मन्द्रस्तु-

6. The ms. °तं. One of the mss. of MS.

प्रयक्षुः. The ms. सयैन्.

also विष्यतां.

3. The ms. °तमस्य.

नाकं गृभ्णानाः सुकृतस्य लोके तृतीये पृष्ठे अधि रोचने दिवः ॥

आ वाचो मध्यमरुहद्भुरगयुरयमग्निः सत्पतिश्चेकितानः ।

पृष्ठे पृथिव्या निहितो दविद्युतदधस्पदं कृणुतां^१ ये पृतन्यवः ॥

अयमग्निर्वीरतमो वयोधाः सहस्रियो द्योततामप्रयुच्छन् ।

5 विभ्राजमानः सरिरस्य मध्य उपप्रयाहि दिव्यानि धाम ॥

संप्रच्यवध्वमुप संग्रयाताग्ने पथो देवयानान्कृणुध्वम् ।

पुनः कृण्वन्ता पितरा युवानान्वातीसीच्चयि तन्तुमेतम् ॥

उद्बुध्यस्वाग्ने प्रतिजागृहि त्वमिष्टापूर्ते^२ सिसृजेथामयं च ।

अस्मिन्सधस्थे अध्युत्तरस्मिन्विश्वे देवा यजमानश्च सीदत ॥

10 अयं ते योनिर्ऋत्वियः^३ ॥

येन सहस्रं वहसि येनाग्ने सर्ववेदसम् ।

तेनेमं यज्ञं नो नय स्वर्देवेषु गन्तवे ॥

इष्टो यज्ञो भृगुभिर्द्रविणोदा यतिभिराशीर्दा वसुभिराशीर्वा^४ अथर्वभिः ।

इष्टो अग्निराहुतः स्वाहाकृतः पिपर्तु^५ मेष्टि हविः स्वर्गेदं^६ देवेभ्यो नमः

15 ॥ ६ ॥ Cf. KS. XVIII, 18; MS. II, 12, 4; TS. IV, 7, 13.

जुह्वीं संमार्ष्टि । यज्ञमुखं वै जुह्वः । यज्ञमुखमेवालभते । जुह्वा वै देवा

विराजमह्वयन् । तज्जुह्वा जुह्वत्वम् । अग्निर्वै विराद् । अग्निमेवैतद्विराजं

ह्वयति । छन्दीसि देवेभ्यो ऽपाक्रामन्यज्ञे भागधेयमिच्छमानानि न वो

भागधेयानि हव्यं वक्ष्याम इति । तेभ्य एतच्चतुर्गृहीतं प्रायच्छन्ननुवाक्यायै

याज्यायै देवतायै च वषट्काराय । यच्चतुर्गृहीतेन जुहोति छन्दीस्येव भाग-

धेयवन्ति करोति । सावित्राणि जुहोति प्रसूत्यै । एति वा एतद्यज्ञमुखा-

20 द्यदनाग्नेयमग्ने यज्ञस्य क्रियते । यदष्टौ कृत्वो गृहीत्वाष्टावेतानि जुहोति ।

अष्टाक्षरा गायत्री । गायत्रो ऽग्निः । तेन यज्ञमुखान्नैति । प्रसूत्यै सावित्राणि ।

1. The ms. कृणुतां.

2. The ms. omits सं.

3. For sakalapāṭha see I, 16.

4. The ms. यतु०. Cf. MS. यत्ति०.

5. The ms. ०व.

6. The ms, स्वाहाकृत पिपर्तु मेष्टहविः स्वर्गा इदं.

7. For variants see MS. II, 12, 3; TS. V, 6, 8, 6; VS. XVIII, 56; TB. II, 4, 1, 9.

युञ्जते मन इति मनस्वन्ति । मनो ह्यग्रे युज्यते । मनसा यज्ञस्तायते ।
 अग्निर्ज्योतिरिति ज्योतिष्मत् । सविता वा एतत्पृथिव्या ज्योतिः समभरत् ।
 यदेवास्यात्र न्यक्तं तदेतेन संभरति । षडृचो भवन्ति । षडृतवः । ऋतु-
 ष्वेव प्रतितिष्ठति । द्वे यजुषी । द्विपाद्यजमानः । प्रतितिष्ठत्यै । यदि काम-
 येत देवतां यज्ञयशसेनाहुत्यार्पयेयमित्यृचमन्ततः कुर्यात् । देवतामेव यज्ञ- 5
 यशसेनाहुत्यार्पयति । यदि कामयेत यजमानं यज्ञयशसेनाहुत्यार्पयेयमिति
 यजुरन्ततः कुर्यात् । यजमानमेव यज्ञयशसेनाहुत्यार्पयति । ऋचा स्तोमी सम-
 र्धयेति समृद्धयै । गायत्रेण रथन्तरं बृहद्गायत्रवर्तनीति । इयं वै रथन्तरमसौ
 बृहत् । व्यष्टयै । आहुत्या वा अभिक्रममन्वभिक्रम्य यजमानो वसीयान्भ-
 वति । आहुत्या अपक्रममन्वपक्रम्य पापीयान्भवति । सकृत्सर्वाण्यनुदुत्यो- 10
 त्तमेन जुहुयात् । आहुत्या एवाभिक्रममन्वभिक्रामति यजमानो वसीयान्भव-
 ति । एकमेकं जुहुयाद्यदि कामयेत सदृशो यजमानः स्यादिति । यजूंष्येव
 नानावीर्याणि करोति । अष्टावेतानि भवन्ति । आहुतिर्नवमी । त्रिवृतमेव
 यज्ञमुखी संपादयति । त्रिवृद्धि यज्ञमुखम् । पूर्णया सुचा जुहोति । पूर्णः
 प्रजापतिः । प्रजापतिमेवाप्नोति । ऊर्ध्वस्तिष्ठञ्जुहोति । ऊर्ध्वो हि तिष्ठन्वीर्य- 15
 वत्तरः ॥ ७ ॥ Cf. KS. XVIII, 19; XV, 11; MS. III, 1, 1; II, 7, 1; TS. V, 1,
 1; IV, 1, 1.

सावित्रैरभिमौदत्ते प्रसूत्यै । इयं वै गायत्र्यन्तरिक्षं त्रिष्टुब्धौर्जगती
 दिशो ऽनुष्टुप् । छन्दोभिरेवैनामेभ्यो लोकेभ्य आवर्तयति । उभयतः क्षण्ड-
 वति । अन्यतः क्षण्डतेनै फालेनेयदन्नं क्रियते । अन्नमर्को ऽर्को ऽग्निः ।
 अन्नस्यैवार्कस्यावरुद्धयै । अरत्निमात्रीं कुर्यात् । पुरुषेण वै यज्ञः संमितः । 20
 यज्ञपुरुषासंमितां व्याममात्रीं कुर्यात् । एतावद्वै पुरुषे वीर्यम् । वीर्येण
 संमितामपरिमितां कुर्यादपरिमितस्यावरुद्धयै । यो वृद्धः फलप्राहिस्तस्य
 कुर्यात् । एष वै वनस्पतीनां वीर्यवत्तमः । सवीर्यत्वाय । कल्मषीं वैष्णवीं
 सुषिरां कुर्यात् । अग्निर्वै देवेभ्यो ऽपाक्रामत् । स वेणुं प्राविशत् । स एतानि

1. The ms. वृष्ट्या. So also one of the two KS. mss.

2. KS. omits यजमानो.

3. The ms. सावित्रीरमृमा०.

वर्माण्यनहृत यानि परूषि । स एतं लोकमन्वचरद्यः सुषिरः । स यत्र-
यत्रावसत्तन्निरदहत् । तत्कल्माषमभवत् । यत्कल्माषी वैष्णवी सुषिरा
भवति । सा ह्याग्नेयीतमा । समृद्धयै । अथो यदेवास्यात्र न्यक्तं तस्यावरुद्धयै ॥

अग्निर्वै देवेभ्यो ऽपाक्रामत् । स यत्रयत्रावसत्तं प्रजापतिरन्वपश्यत् ।

- 5 प्राजापत्यो ऽश्वः । यदश्वेन यन्त्यग्नेरेवानुख्यात्यै । एतेन वै देवा असुरानु-
त्तममभ्यभवन् । यदश्वेन यन्ति आतृव्यस्याभिभूत्यै । एतं वै रक्षीसि
नातरन् । यदश्वेन यन्ति रक्षसामतीत्यै । अश्वं पूर्वं नयन्ति गर्दभमपरं पा-
पवसीयसस्य व्यावृत्त्यै । तस्मात्पुण्यं पूर्वं यन्तं पापीयान्पश्चादन्वेति ।
गर्दभेन संभरति । तस्मादेष समावत्पशूनां रेतो दधानानां कनिष्ठः ।
10 अग्निर्ह्यस्य रेतो निरदहत् । यदेतेनास्यामूर्जमर्कं संभरति तस्मादेषो ऽस्यां
जीवितुर्मतः । प्रतूर्तिं वाजिन्नाद्रव ॥ युद्धाथां रासभं युवमित्यश्वगर्दभयोरेवैषः ॥
योगेयोगे तवस्तरं वाजेवाजे हवामहे ।

सखाय इन्द्रमृतये ॥

इति । ऊत्यै हि वाजायाग्निश्चीयते । प्रतूर्वन्नेष्टवक्रमैत्रशस्तीरिति । बहुर्वै

- 15 भवतो आतृव्यः । भवत्येष यो ऽग्निं चिनुते । वज्रयश्वः । पापमाशस्ति-
र्भातृव्यः । वज्रेणैव पाप्मानं आतृव्यमवक्रामति । रुद्रस्य गाणपत्ये मयोभू-
रेहीति । रौद्रा वै पशवः । रुद्रमेव पशून्निर्याच्यात्मने कर्म कुरुते ।
उर्वन्तरिक्षं बीहि ॥ स्वस्ति गव्यूतिरभयानि कृण्वन्पूष्णा सयुजा सहेति । पूषा
वा अध्वनी संनेता । समष्टयै । पृथिव्याः सधस्थादग्निं [पुरीष्यमाङ्गिरस्वदा-
20 भरेति । पुरीषायतनो वा अग्निः ।] अङ्गिरस एतमग्ने देवताभिः समभरन् ।
सायतनमेवैनं देवताभिः संभरति । अग्निं पुरीष्यमाङ्गिरस्वदच्छेम इत्याह
येन संगच्छते । सर्वो वै पुरुषो ऽग्निमान् । वाजमेवास्य वृद्धे । प्रजापतये

1. Thus emended. The ms. यः सुषि.

4. Thus the ms. KS. जीवित०.

KS. यत्सुषिस्. Cf. MS. p. 2, l. 18;

5. Thus the ms.

ŚatBr. VI, 3, 1, 31.

6. The ms. adds यत्र after अवक्रामन्.

2. KS. तत्कल्माषम० to be corrected. Cf.

7. The ms. वाजियश्वः.

MS. ib. and ŚatBr. ib. कल्माषाणि.

8. The ms. omits देवताभिः.

3. The ms. ०जयन्.

9. KS. संगच्छेत.

प्रोच्याग्निश्चेतव्यो राज्ञे प्रोच्य । स हि प्रजापत्यतमः । इयं वै प्रजापतिः ।
 तस्या एष कर्णो यद्वल्मीकः । यद्वल्मीकवपामुद्वत्याभिमन्त्रयते प्रजापतय
 एवं प्रोच्याग्निं चिनुते । शृण्वन्त्येनमग्निं चिकयानम् । असावग्निमचेष्टेति ।
 कर्णो हि कर्णयाह ॥ ८ ॥ Cf. KS. XIX, 1. 2; XVI, 1; MS. III. 1, 2. 3;
 II, 7, 2; TS. V, 1, 1. 2; IV, 1, 2.

इति कपिष्ठलकठसंहितायां नवविंशतितमोऽध्यायः ॥

अन्वग्निरुषसामग्रमख्यं दित्यनुख्यात्यै । आगत्य वाज्यध्वानि सर्वा मृधो
विधूनुत इति मृध एवैतयापहते । आक्रम्य वाजिन्पृथिवीमग्निमिच्छ रुचा
त्वमिति । ऐच्छद्वा एतं पूर्वया प्रजापतिरविन्ददुत्तरया । इच्छत्येव
पूर्वया विन्दत्युत्तरया । द्यौस्ते पृष्ठं पृथिवी सधस्थमिति । वज्री वा अश्वः
5 प्राजापत्यः । लोमभिरुभयादतः पशूनति दद्विरन्यतोदतः । वज्रेणैव आतृव्य-
मवक्रामति^१ । यत्र वै यज्ञस्यानुरूपं क्रियते तत्पशवो ऽनुरूपा जायन्ते ।
उत्क्राम ॥ उदक्रमीदित्यनुरूपाभ्यामुत्क्रमयति । तस्मात्पशवो ऽनुरूपा जायन्ते ।
द्वाभ्याम् । द्विपाद्यजमानः । प्रतिष्ठित्यै । यां वा अनग्नावध्वर्युराहुतिं
जुहोत्यन्धो ऽध्वर्युर्भवति । रक्षीसि यज्ञं घ्नन्ति । अग्निर्वै वरुणानीरभ्यका-
10 मयत् । तस्य तेजः परापतत् । तद्विरण्यमभवत् । यद्विरण्यमुपास्य जुहोत्य-
ग्निमत्येव जुहोति समृद्धयै । नान्धो ऽध्वर्युर्भवति । न रक्षीसि यज्ञं घ्नन्ति ।
जिघर्म्यग्निं मनसा धृतेनेति । मनो वै वाचः क्षेपीयः । मनसैवाहुतिमाप्नोति ।
प्रतिक्षिप्यन्तं भुवनानि विश्वेति । तस्मादेष सर्वाः प्रजाः प्रत्यङ् क्षियति^२ ।
व्यचिष्टमन्नं रभसं विदानमित्यन्नमेवास्मै स्वदयति । आ त्वा जिघर्षिं वचसा
15 धृतेनेति पूर्वमेवोदितमनुवदति । अरक्षसा मनसा तज्जुषेथा इति रक्षसामप-
हृत्यै । मर्यश्री स्पृहयद्वर्णां अग्निर्नाभिमृशे^३ तन्वा जर्हवाण इत्यपचितिमेवास्मि-
न्दधाति । द्वाभ्यां जुहोति । द्विपाद्यजमानः । प्रतिष्ठित्यै । यज्ञमुखेयज्ञमुखे^४

1. The ms. °मक्षा°.

2. The ms. अपक्रामति, KS. अवगृह्णाति.

3. न is missing in KS.

4. KS. क्षियते, TS. क्षेति.

5. तज् is missing in the ms.

6. KS, XVI, 2 °धृषे.

7. The ms. °चितमे°.

8. The ms. has only one यज्ञमुखे.

वै यज्ञं रक्षीसि जिघीसन्ति । यत्परिलिखति रक्षसामपहत्यै । तिसृभिः
परिलिखति । त्रय इमे लोकाः । एभ्य एव लोकेभ्यो रक्षीस्यपहन्ति ।
परि वाजपतिः कविरिति गायत्र्या परिलिखति । ब्रह्म वै गायत्री । ब्रह्म-
णैवैणं परिगृह्णाति । परि त्वाग्रे पुरं वयमित्यनुष्टुभा । वाग्वा अनुष्टुप् ।
अनुष्टुप्सर्वाणि च्छन्दीसि परिभूः । वाचैव सर्वाणि च्छन्दीसि परिगृह्णाति । 5
त्वमग्रे द्युभिरिति त्रिष्टुभा । वीर्यं वै त्रिष्टुप् । वीर्येणैवैनं परिगृह्णाति । अनु-
ष्टुभा मध्यतः परिलिखति । वाग्वा अनुष्टुप् । वाचमेव मध्यतो दधाति ।
तस्मान्मध्यतो वाग्वदति । तेजो वै गायत्री । यज्ञोऽनुष्टुप् । इन्द्रियं त्रिष्टुप् ।
तेजसा चैवेन्द्रियेण च यज्ञमुभयतः परिगृह्णाति ॥ १ ॥ Cf. KS. XIX, 3; XVI,
2; MS. III, 1, 4; II, 7, 2; TS. V, 1, 2, 3; IV, 1, 2.

सावित्राभ्यां खनति प्रसूतयै । धूममेवं पूर्वेण विन्दति ज्योतिरुत्तरेण । 10
द्वाभ्याम् । द्विपाद्यजमानः । प्रतिष्ठित्यै । अपां पृष्ठमासि योनिरग्रेरिति
पुष्करपर्णमादत्ते^१ । अपीं ह्येतत्पृष्ठं योनिरग्रेः । यत्पुष्करपर्णेन संभरति स्वे-
नैवैनं योनिना संभरति । शान्त्या अनिर्दाहाय । कृष्णाजिनेन संभरति ।
यज्ञो वै कृष्णाजिनम् । यज्ञेनैव यज्ञी संभरत्यस्कन्दाय । न हि यज्ञे यज्ञ
स्कन्दति । एतद्वै ब्रह्मणो रूपं यत्कृष्णाजिनम् । ब्रह्मणा चैवैनमृक्सामा- 15
भ्यां च संभरति । शर्म च स्थो वर्म च स्थ इति सीस्तृणाति । इयं वै पुष्क-
रपर्णमसौ कृष्णाजिनम् । इमे एवैतत्सीस्तृणाति । अच्छिद्रे बहुले उभे
इत्यच्छिद्रे हीमे बहुले उभे^३ । व्यचस्वती इति । तस्मादिमे व्यचस्वती ।
भर्तमग्निं पुरीष्यमिति । पुरीष्यो ह्येषः । संवसाथी स्वर्विदौ^४ समीची उरसा तमनेति ।
तस्मादिमे नाना सती समीची । अग्निमन्तर्भरिष्यन्ती ज्योतिष्मन्तमजस्रमिदिति 20
ज्योतिरेवास्मिन्नजस्रं दधाति । पुरीष्यो ऽसि विश्वभरा इति । पुरीष्यो ह्येष
विश्वभराः । अथर्वा त्वा प्रथमो निरमन्थदम इति । प्रजापतिर्वा अथर्वा ।
प्रजापतिरेतमग्रे ऽमन्थत् । प्रजापतिरेवैनं जनयति । तमु त्वा दध्यङ्कृषिरिति ।

1. The missing अनुष्टुप् is to be sup-
plied in KS.

3. उभे is missing in the ms.

4. The ms. °दू.

2. The ms. °माधत्ते.

- दध्यद् वा आथर्वणस्तेजस्व्यासीत् । तेनैवैनं संभरति । तमु त्वा पाथ्यो वृषेति ।
 पूर्वमेवोदितमनुवदति । चतसृभिः संवपति । चत्वारि वै छिन्दासि । छन्दो-
 भिरैवैनं संवपति । गायत्रीभिर्ब्राह्मणस्य संवपेत् । गायत्रो हि ब्राह्मणः ।
 त्रिष्टुभी राजन्यस्य । त्रैष्टुभो हि राजन्यः । जगतीभिर्वैश्यस्य । जागतो
 5 हि वैश्यः । यथाछन्दसमेवोभयीभिः संवपेद्यं^१ कामयेत वसीयान्स्यादिति ।
 तेजो वै गायत्री । इन्द्रियं त्रिष्टुप् । तेजश्चैवास्मिन्निन्द्रियं च समीची
 दधाति । अष्टाभिः संवपति । अष्टाक्षरा गायत्री । गायत्रो ऽग्निः । यावाने-
 वाग्निस्ती संभरति । सीद होतरिति देवता एवास्मिन्सीसादयति । नि होतेति
 मनुष्यानेव । सीसीदस्वेति वयीस्येव । जनिष्ट हि जेन्यो अग्ने अहामिति देव-
 10 मनुष्यानेवास्मिन्सीसन्नान्प्रजनयति ॥ २ ॥ Cf. KS. XIX, 4; XVI, 3; MS.
 III, 1, 5; II, 7, 3; TS. V, 1, 4; IV, 1, 3.

- अपो देवीरुपसृज मधुमतीरित्योषधीनां प्रतिष्ठित्यै । तासामास्थानादुज्जि-
 हतामोषधयः सुपिप्पला इति । तस्मादोषधयः फलं गृह्णन्ति । सं ते वायुर्मात-
 रिश्वा दधात्विति । तस्माद्वायुर्वृष्टिं वहति । प्राणो वै वायुः । प्राणमेवास्मिन्द-
 धाति । तस्मै देव वषट्स्तु तुभ्यमिति । षट् वा ऋतवः । ऋतुष्वेव वृष्टिं
 15 दधाति । तस्मादृतुमृतुं वर्षति । यत्प्रत्यक्षं वषट् कुर्याद्यातयामा वषट्कारः
 स्यात् । यन्न वषट् कुर्याद्रक्षीसि यज्ञं हन्युः । तस्मै देव वषट्स्तु तुभ्यमिति
 परोक्षम् । न यातयामा वषट्कारो भवति न रक्षीसि यज्ञं भ्रन्ति । यदाज्येन
 जुहुयाच्छुचा पृथिवीमर्पयेत् । अपो निनयति शान्त्या अनिर्दाहाय ॥

सुजातो ज्योतिषा शर्म वरूथमासदत्स्वः ।

- 20 वासो अग्ने विश्वरूपि संव्ययस्व विभावसो ॥

- इति छन्दीसि वा अग्नेर्वासः । छन्दोभिरैवैनं परिददाति । अनुष्टुभा ।
 अनुष्टुब्वा अग्नेः प्रिया तनूः । प्रिययैवैनं तन्वा परिददाति । वेदुको वासो भवति
 य एवं वेद । वरूणमेनिर्वा एष उपनद्धः । उदु तिष्ठ स्वध्वर ॥ ऊर्ध्व ऊ पु ण ऊतय
 इत्यूर्ध्वामेव वरूणमेनिमुत्सुवति । द्वाभ्यामुपावहरति । द्विपाद्यजमानः ।
 25 प्रतिष्ठित्यै । स जातो गर्भो असि रोदस्योरग्ने चारुर्विश्रुत ओषधीष्विति । तस्मा-

दग्निः सर्वा अन्वोषधीः । प्र मातृभ्यो अधि कनिकदद्रा इति । ओषधयो वा
 एतस्य मातरः । ताभ्य एवैनं परिणयति । स्थिरो भव वीङ्क्ङ्ग इति गर्दभ
 एव स्थेमानं दधाति । तस्मादेष पशूनां भारभारितमः । शिवो भव प्रजाभ्यो
 मानुषीभ्यस्त्वमङ्गिर इति । अभि वा एष एतर्हि प्रजाः शोचयति शान्त्यै । 5
 मा द्यावापृथिवी अभि शुचो मान्तरिक्षं मा वनस्पतीनित्येभ्य एवैनं लोकेभ्यः
 शमयति । प्रैतु वाजी कनिकदन्नानदद्रासभः पत्वेति समष्ट्यै । भरन्नग्निं पुरीष्यं
 मा पाद्यायुषः पुरेत्यायुरेवासिन्दधाति । तस्माद्गर्दभः सर्वमायुरेति । तस्माद्ग-
 र्दभे प्रमीते बिभ्यति । वृषाग्निं वृषणं भरन्निति । वृषा ह्येष वृषाणं भरति ।
 अपां गर्भं समुद्रियमिति । अपीं ह्येष गर्भः । अन्न आयाहि वीतय इति । अग्निना
 वै देवा इदमग्रे व्यायन् । वीत्यै । प्रच्युतो वा एष एतर्ह्यायतनादगतः प्रति- 10
 ष्ठात् । स यजमानं चैवाध्वर्युं चाध्यायति । ऋतं सत्यमृते सत्यमिति । इयं
 वा ऋतमसौ सत्यम् । अनयोरेवैनं प्रतिष्ठापयति । ओषधयः प्रतिगृह्णीताग्नि-
 मेति शिवमायन्तमभ्यत्र युष्मानिति । ओषधयो वा एतस्य भागधेयम् । ताभि-
 रेवैनं सम्यञ्चं दधाति । अथो याभ्य एनं प्रच्यावयति तास्वेनं प्रतिष्ठाप-
 यति । पुष्पवतीः सुपिप्पला इति । तस्मादोषधयः फलं गृह्णन्ति । द्वाभ्यामुपा- 15
 वहरति । द्विपाद्यजमानः । प्रतिष्ठित्यै । वि पाजसेति विसृजयति । वरुण-
 मेनिमेव विष्यति । आपो हि द्या मयोभुव इत्यप उपसृजति । आपः शान्ताः ।
 शान्ताभिरेवास्य शुचं शमयति । तिसृभिः । त्रिवृद्धा अग्निः । यावानेवाग्नि-
 स्तस्य शुचं शमयति । अजलोमैः सिसृजति । एषा वा अग्नेः प्रिया तनूर्यदजा ।
 प्रिययैवैनं तन्वा सिसृजति । शर्कराभिः सिसृजति धृत्यै । अम्यैः कपालैः 20
 सिसृजति । आरण्यानेव पशून्शुचार्पयति । तस्मादेते समावत्पशूनां प्रजाय-
 मानानां कनिष्ठाः । शुचा ह्येत ऋताः ॥ ३ ॥ Cf. KS. XIX, 5; XVI, 4; MS.
 III, 1, 5. 6; II, 7, 4. 5; TS. V, 1, 5. 6; IV, 1, 4. 5.

मित्रः सिसृज्य पृथिवीमिति । वरुणमेनिर्वा एषा । मित्रेणैव वरुणमे-
 निमुपैति^१ । रुद्राः^३ सिसृज्य पृथिवीम् ॥ सिसृष्टां वसुभी रुद्रैरिति । एताभिर्वा एतां

1. The ms. °पिःपला.

3. KS. रुद्रस् to be corrected to रुद्रास्.

2. The ms. °मुपयति.

- देवताभिः प्रजापतिः समसृजत् । ताभिरेवैनीं ससृजति । प्रान्यैर्यच्छति ।
 अन्वन्यैर्मन्त्रयते । मिथुनमेव करोति । अथो मध्यत एव यज्ञस्याशिषमव-
 रुन्दे । मखस्य शिरो ऽसीति । यज्ञो वै मखः । यज्ञस्यैव शिरः करोति ।
 वसवस्त्वा कुर्वन्तु गायत्रेण च्छन्दसाङ्गिरस्वदिति । एताभिर्वा एतां देवताभिः
 5 प्रजापतिरकरोत् । ताभिरेवैनां करोति । त्र्युद्धि^१ करोति । त्रय इमे लोकाः ।
 इमानेव लोकानामोति । धारया मयि प्रजां रायस्पोषं गौपत्यामित्याशीरेवैषा
 छन्दसां दोहः । अरत्निमात्रीं कुर्यात् । पुरुषेण वै यज्ञः संमितः । यज्ञपुरुषा-
 संमिताम् । यावद्वाहुभ्यां पर्याप्नुयात्तावतीं कुर्यात् । एतावद्वै पुरुषे वीर्यम् ।
 वीर्येण संमिताम् । प्रादेशमात्रीं कुर्यात् । एतावद्वै मुखम् । मुखं देवानामग्निः ।
 10 मुखेन संमिताम् । अपरिमितां कुर्यादपरिमितस्यावरुद्धयै । चतुस्तनां कुर्याद-
 दित्या दोहाय । अष्टास्तनां गायत्र्या दोहाय । षट्स्तनां कुर्यादितूनां दोहाय ।
 द्विस्तनां कुर्याद् द्यावापृथिव्योर्दोहाय । नवाश्रिमभिचरणीयां कुर्यात् ।
 त्रिवृद्धजः । वज्रमेव भ्रातृव्याय प्रहरति । अदित्या रास्त्रास्यदितिस्ते बिलं
 गृह्णात्विति यजुषा बिलं करोति । अयजुषा हि मनुष्याः कुर्वन्ति । मानुषेणैवैनां
 15 पात्रेण व्यावर्तयन्ति^२ । यद्वा एषा पुरा पत्नोर्भिद्येतातिं यजमान आर्छेद्धन्ये-
 तास्य यज्ञः । कृत्वाय सा महीमुखां मृन्मयीं योनिमग्नय इति देवताभ्य एवैनीं
 संप्रयच्छति गोपीथाय । वसवस्त्वा धूपयन्तु गायत्रेण च्छन्दसाङ्गिरस्वदिति ।
 एताभिर्वा एतां देवताभिः प्रजापतिरधूपयत् । ताभिरेवैनां धूपयति । अश्वश-
 केन धूपयति । प्राजापत्यो वा अश्वः । यज्ञः प्रजापतिः । सयोनित्वाय ।
 20 सप्तभिर्धूपयति । शिरो वा एतद्यज्ञस्य यदुखां । सप्त प्राणाः । शीर्षण्येव
 प्राणान्दधाति । तस्मात्सप्त शीर्षण्याः प्राणाः ॥ ४ ॥ Cf. KS. XIX, 6; XVI,
 5; MS. III, 1, 6. 7; II, 7, 5. 6; TS. V, 1, 6. 7; IV, 1, 5. 6.

अदितिस्त्वा देवी विश्वदेव्यावतीति । इयं वा अदितिः । अदित्यैवादित्यां
 खनत्यस्या अक्रूरंकाराय । न हि स्वः स्त्री हिनस्ति । देवानां त्वा पत्नीर्देवी-

1. The ms. त्रियुध्यं.

10.

2. The ms. वर्तयति.

4. The ms. प्राणं.

3. The ms. यजुषा. So also MS. p. 9, 1.

विश्वदेव्यावतीरिति । देवानां वा एतां पत्नीरग्रे ऽत्रादधुः । ताभिरैवैनां
 दधाति । धिषणास्त्वा देवीविश्वदेव्यावतीरिति । विद्या वै धिषणा । विद्यैवै-
 नामभीन्दे । वरूत्रीस्त्वा देवीविश्वदेव्यावतीरिति । होत्रा वै वरूत्रः । होत्राभि-
 रेवैनी श्रपयति । ग्रास्त्वा देवीविश्वदेव्यावतीरिति । छन्दोसि वै ग्राः । छन्दो-
 भिरैवैनां पचति । जनयस्त्वाच्छन्नपत्रा देवीविश्वदेव्यावतीरिति । देवानां वै 5
 पत्नीर्जनयः । ताभिरैवैनां पचति । द्विः पचन्त्वित्याह । तस्माद्द्विः संवत्सरस्य
 सस्यं पच्यते । षड्भिः पचति । षड्वा ऋतवः । ऋतुभिरैतां देवानां पत्न्यो ऽप-
 चन् । तैरेवैनां पचति । वरुणमेनिर्वा एषाभीद्धा । मित्रस्य चर्षणीधृत
 इति । मित्रेणैव वरुणमेनिमुपैति^१ । देवस्त्वा सवितोद्वपत्विति सावित्र्योद्व-
 पति प्रसृत्यै । अव्यथमाना पृथिव्यामाशा दिश आष्टेति । तस्मादग्निः सर्वा 10
 दिशो विभाति । उत्तिष्ठ बृहती भवोर्ध्वा तिष्ठ ध्रुवा त्वमिति दृढत्येवैनाम् । यद्वा
 एषा भिद्येतातिं यजमान आर्छेद्वन्येतास्य यज्ञः । मित्रैतां त उखां परिददा-
 मीति । ब्रह्म वै मित्रः । ब्रह्मण एवैनां परिददाति । यदि भिद्येत तैः
 कपालैः सिसृज्यान्यां कुर्यात् । सैव ततो यज्ञस्य निष्कृतिः^२ । वसवस्त्वाच्छृ-
 न्दन्तु गायत्रेण छन्दसाङ्गिरस्वदिति । छन्दोभिर्वा एषा क्रियते छन्दोभिर्धूप्यते 15
 छन्दोभिः पच्यते । छन्दोभिराच्छृणोति स्वेनायतनेन । असुर्यं वै पात्रमनाच्छृ-
 णम् । यदाच्छृणोति देवत्रैव करोति । अजक्षीरेणाच्छृणोति । सा ह्याग्नेयी-
 तमा । अथो परमेणैव पयसा ॥ ५ ॥ Cf. KS. XIX, 7; XVI, 6; MS. III,
 1, 8; II, 7, 6; TS. V, 1, 7; IV, 1, 6.

अथैते ऽग्निभ्यः कामेभ्यः पशव आलभ्यन्ते । कामा वा अग्नयः ।
 सर्वानेवैतैः कामानभिजयति सर्वान्कामान्सृणोति । यत्पशूनालभेतानवरुद्धा 20
 अस्य पशवः स्युः । यत्सिंस्थापयेद्यातयामानि शीर्षाणि^३ स्युः । यन्न सिं-
 स्थापयेद्यज्ञं विच्छिन्द्यात् । यत्पशूनालभते तेनैव पशून्वरुद्धे । यत्पर्याग्नि-
 कृतानुत्सृजति [शीर्ष्णामयातयामत्वाय ।^४ ॥ ६ ॥] Cf. KS. XIX,
 8; MS. III, 1, 10; TS. V, 1, 8.

1. The ms. ०मुपयति.

2. The ms. निःकृतिः.

3. The ms. शीर्षा.

4. One leaf is missing in the Kap.
 ms. The corresponding Kāthaka text
 for this section is as follows:

.....[यदग्नये वैश्वानराय नि]र्वपत्यञ्जुते तं कामं यस्मै कामाय दीयते । यद्द्वादशकपालो द्वादशमासाः संवत्सरः । या वै प्रजा त्रिशन्ते संवत्सरात्ता त्रिशन्ते । याः प्रतितिष्ठन्ति संवत्सरे ताः प्रतितिष्ठन्ति । संवत्सर एव प्रतिष्ठायाग्निं विभर्ति ॥ ७ ॥ Cf. KS. XIX, 9; MS. III, 1, 10.

5 षडाधीतयर्जुषि जुहोति । षड्वा ऋतवः । ऋतुभिरेवैनं दीक्षयत्यृतुभिरस्या वीर्यमुद्यच्छते । सप्तैतानि जुहोति । सप्त प्राणाः । प्राणैरेवैनं दीक्षयति । नाना जुहोति । तस्मान्नानावीर्याः प्राणाश्चक्षुः श्रोत्रं वाक् । अनुष्टुभोत्तमं जुहोति । वाग्वा अनुष्टुप् । वाचमेवोत्तमां दधाति । तस्माद्वाक्प्राणानामुत्तमा विहितं वदति । अनुष्टुबै सर्वाणि च्छन्दीसि । पशवश्छन्दीसि ।

10 अन्नं पशवः । पशून्वान्नाद्यमवरुद्धे । यज्ज्योतिषि प्रवृणक्ति भूतं तेनावरु-

एकेन सैस्थापयति यज्ञस्य संतत्या अविच्छेदाय । प्राजापत्येन । यज्ञो वै प्रजापतिः । यज्ञ एव यज्ञं प्रतिष्ठापयति । न यज्ञं विच्छिनत्ति । ऐन्द्रा वा एते पशवो ये मुष्कराः । यदैन्द्रास्सन्तो ऽग्निभ्य आलभ्यन्ते देवताभ्यस्समदं करोति । आग्नेयी-स्त्रिष्टुभो याज्यानुवाक्याः कुर्यात् । ऐन्द्रीवै त्रिष्टुभः । तेनैन्द्राः क्रियन्ते । न देवताभ्यस्समदं करोति । अथैष वायव्यश्चेतस्तूपरः । सर्वान्वा एष पशून्प्रत्यालभ्यते । यत्तूपरो ऽश्वं तेन पशूनां प्रत्यालभ्यते । यच्छ्वमश्वः पुरुषं तेन यदष्टाशफो ऽष्टाशफान्पशून्तेन । नियुत्वती याज्यानुवाक्ये कुर्याद्यजमानस्य धृत्या अनुन्मादाय । यन्न नियुत्वती स्यातामुद्रा माद्येयजमानः प्र वा पतेत् । वायुमती शुक्रवती । वायुर्वा अग्नेस्तेजः । तस्माद्यद्रथं वातो वाति तदग्निरन्वेति । स्वमेव तत्तेजो ऽन्वेति । वायुर्वै पशूनां प्रियं धाम । प्राणो वायुः । यद्वायव्य एतमेवैनमभिसंजानानाः पशव उपतिष्ठन्ते । वायव्या कार्या ३ प्राजापत्या ३ इति मीमीसन्ते । यद्वायव्यां कुर्यात्प्रजापतेरियाद्यत्प्राजापत्यां वायोरियात् । य एव कश्चामौ पशुरालभ्यते तस्याग्नेये वैश्वानराय पुरोडाशं कुर्यात् । यद्वायव्यः पशुस्तेन वायोनैति यत्प्राजा-

पत्यः पुरोडाशस्तेन प्रजापतेनैति । यद्द्वादशकपालो द्वादशमाससंवत्सरः । संवत्सरो ऽग्निवैश्वानरः । तेन वैश्वानरत्वाचैति ॥ ८ ॥ For references see above.

1. The Kāthaka reads:

आमावैष्णवमेकादशकपालं निर्वपति । अग्निर्वै सर्वा देवता विष्णुर्यज्ञः । देवताश्चैव यज्ञं चालभते । मुखं वै देवानामग्निः परो ऽन्तो विष्णुः । यज्ञस्यैवान्तौ समग्रहीत् । अथादित्येभ्यो घृते चरुः । आदित्या वा इत उत्तमा अमुं लोकमायन् । आदित्या इमाः प्रजा आदित्यानां नेदिष्ठिनीः । स्वामेव देवतामुपैति । घृते भवति । घृतभागा ह्यादित्याः । अथाग्नेये वैश्वानराय द्वादशकपालः । संवत्सरो वा अग्निर्वैश्वानरः । द्वादशमाससंवत्सरः । संवत्सरस्याप्त्यै । यो ऽयोनिमग्निं चिनुते यजमानस्य योनिमनु प्रविशति । स एनं निर्दहति । संवत्सरो वा अग्निर्वैश्वानरः । संवत्सरो ऽग्नेर्योनिः । यदग्नये वैश्वानराय योनिमन्तमेवैनं चिनुते । एषा वा अग्नेः प्रिया तनूर्या वैश्वानरी । यदग्नये वैश्वानराय प्रियाया एवास्य तन्वे हविष्कृत्वा प्रियां तन्वमादत्ते । कामो वा अग्निवैश्वानरः ।

न्द्रे । यदङ्गारेषु भविष्यत्तेन । अङ्गारेषु प्रवृज्या । भविष्यद्वि भूयो भूतात् ।
 मा सु भित्था मा सु रिष इति दृष्ट्येवैनार्म् । अरिष्टा त्वमुदिहि यज्ञे अस्मि-
 न्निति समष्ट्यै । द्वाभ्यां प्रवृणक्ति । द्विपाद्यजमानः । प्रतिष्ठित्यै । परीध्या
 बुभूषतेः । गर्भो वै^३ दीक्षितः । अत इव वा एष भवत्यत एवैनं जनयति । माथित्वा
 गतश्रेरवदध्यात् । भूतो हि सः । स्वामेव देवतामुपैति । अन्यत आहृत्यावदध्या- 5
 द्यं कामयेत आतृव्यमस्मै जनयेयमिति । आतृव्यमेवास्मै जनयति । भृजना-
 दाहृत्यावदध्यादन्नकामस्य । भृज्जने वा अन्नं क्रियते । सयोन्येवान्नमवरुन्द्रे ।
 यो वृक्ष उपरि दीप्येत तस्यावदध्यात्स्वर्गकामस्य । एष वा अग्नीनीं स्वर्ग्यः ।
 स्वर्गस्य लोकस्य समष्ट्यै । द्वन्नः सर्पिरासुतिरिति क्रमुकं लिखितं घृतेना-
 क्त्वावदध्यात् । अग्नेर्वै यो प्रिया तनूस्तया क्रमुकं प्राविशत् । तेजो घृतम् । प्रिया- 10
 मेवास्य तन्वं तेजसा समनक्ति । मुञ्जानवदधाति । ऊर्ग्वै मुञ्जाः । ऊर्जमेवास्मा
 अपिदधाति । परस्या अधि संवत इत्यौदुम्बरीम् । देवा वै यत्रोर्जं व्यभजन्त
 तत उदुम्बरो ऽजायत । जातायैवास्मा ऊर्जमपिदधाति । परमस्याः परावत
 इति वैकङ्कतीम् । अग्नेर्वै सृष्टस्य विकङ्कतं भा आर्छत् । तदेवावरुन्द्रे । यदग्ने
 कानिकानि च ॥ यदत्युपजिह्विकेति । न ह स्म वै पुराग्रिरपरशुवृक्षं दहति । तद- 15
 स्मा एताभिः प्रयोग ऋषिरस्वदयत् । यदेताभिः समिधमादधातीधमेवास्मै
 स्वदयति । स्वदितमस्यान्नं भवति^४ । छन्दीसि वा अग्नेर्योनिः । यच्छन्दोभिरा-
 दधाति स्वेनैवैनं योनिनानुविभर्ति । रात्रीं रात्रीमप्रयावं भरन्त इत्याशिष-
 मेवाशास्ते । नाभा पृथिव्याः समिधानो अग्निमिति । पृतना एवैतया जयति ।
 याः सेना अभीत्वरीरिति । अग्निं वै जातं रक्षीस्यजिघीसन् । ते देवा एता 20
 ऋचो ऽपश्यन् । ताभिरस्माद्रक्षीस्यपाप्मन् । यदेताभिः समिध आदधाति
 रक्षसामपहत्यै । देवा असुराश्चास्पर्धन्त । ते देवा एतन्मालिम्लवमप-
 श्यन् । तेनासुरानभ्यभवन् । यदेतेन समिधमादधाति आतृव्यस्याभिभूत्यै ।
 तस्माद्यीं समामग्निं चिन्वन्ति ग्राहुका स्तेनं भवन्ति । याः सेना अभीत्वरीरि-

1. The ms. ०वैनम्.

2. The sense is not clear.

3. The ms. वै.

4. या is missing in KS.

5. The ms. परि for अपि.

6. The ms. तस्मै.

7. KS. adds य एवं वेद.

8. The ms. तस्माद्याः समानमाग्निं.

- त्यौदुम्बरीम् । ऊर्जमेवास्मा अपिदधाति । दीष्टाभ्यां मलिम्लुत्तग्न इत्याश्वत्थीम् ।
 एष वै वनस्पतीनी सपत्नसाहः । विजित्यै । यर्हि दीष्टाभ्यामिति ब्रूयाद्यं
 द्विष्यात्तं मनसा ध्यायेत् । मनो वै वार्चः क्षेपीयः । आहुतिमेवैनं भूतामग्नये
 ऽपिदधाति । ये जनेषु मलिम्लवै इति वैकङ्कतीम् । अग्नेर्वै सृष्टस्य विकङ्कतं
 5 भा आर्छत् । तदेवावरुन्दे । यो अस्मभ्यमरातीयादिति शमीमयी^१ शान्त्यै ।
 निन्दाद्यो अस्मान्दिप्ताच्चेति । तस्मादग्निचितो नाश्लीलं कीर्तयेत् । सैशितं
 मे ब्रह्मेति । ब्रह्मणैव क्षत्रे सैश्याति क्षत्रेण ब्रह्म । तस्माद्ब्रह्मपुरोहितं क्षत्र-
 मत्यन्यानि क्षत्राणि । तस्माद्ब्रह्म क्षत्रवदत्यन्यान्ब्राह्मणान् । उदेषां बाहू
 अतिरमुद्वर्चो अथो बलमित्याशिषमेवाशास्ते । क्षिणोमि ब्रह्मणामित्रानुब्रयामि
 10 स्वी^२ अहमिति यथायजुः ॥ ८ ॥ Cf. KS. XIX, 10; XVI, 7; MS. III, 1,
 9; II, 7, 7; TS. V, 1, 9, 10; IV, 1, 9, 10.

इति कपिष्ठलकठसंहितायां त्रिंशत्तमो ऽध्यायः ॥

1. The ms, वाचा for वै वाचः.

3. The ms, ये वनेषु मलिम्लुत्त.

2, Thus KS. The ms, भूतिम०. MS. p.

4. The ms, स्वं.

12, 11, 19-20 भूतम०.

दृशानो रुक्म उर्विया व्यद्यौदिति^१ रुक्मं प्रतिमुञ्चते । मृत्युर्वा अग्निः ।
 अमृतं हिरण्यम् । अमृतेनैव मृत्योरन्तर्धत्ते । एकविंशतिनिर्वाधो भवति
 प्रतिष्ठित्यै । एकविंशतिर्देवलोकाः । तेभ्य एव आतृच्यं निर्वाधते । बहि-
 ष्ठान्निर्वाधं^२ कुर्यात् । अस्मादेवैनं लोकान्निर्वाधते । उभयतः पर्यस्यति प्र-
 तिमुञ्चमानः । उभाभ्यामेवैनं लोकान्निर्वाधते । नक्तोषासेत्यहोरात्रा- 5
 भ्यामेवैनं परिगृह्णाति । देवा अग्निं धारयन्द्रविणोदा इति । प्राणा वै देवा
 द्रविणोदाः । प्राणैरेवैनं दाधार । षडुद्यामी शिक्यं भवति । षड्वा ऋतवः ।
 ऋतुभिरेवैनं परिगृह्णाति । द्वादशोद्यामं भवति । द्वादश मासाः संवत्सरः ।
 संवत्सरेणैवैनं परिगृह्णाति । मौञ्जं भवति । ऊर्वै मुञ्जाः । ऊर्जैवैनं परिगृह्णा-
 ति । नाधोनाभि विभृयात् । अग्निरस्य रेतो निर्दहेत् । ऊर्ध्वं नाभ्या विभृयात् । 01
 ऊर्ध्वं वै नाभ्याः सदेवम् । अग्निः सर्वा देवताः । सदेव एव देवता विभर्ति ।
 विश्वा रूपाणि प्रतिमुञ्चते कविरिति सावित्र्या प्रतिमुञ्चते प्रसृत्यै । आसीनः
 प्रतिमुञ्चते । तस्मादासीनाः प्रजाः प्रजायन्ते । सुपर्णो ऽसि गरुत्मानिति ।
 अग्नेर्वा एते संभाराः । अग्निमेवैतैः संभरति । एतद्वा अग्नेः प्रियं धाम । तदे-
 वावरुन्दे । दिवं गच्छ स्वः पतेति स्वर्गस्य लोकस्य समष्ट्यै । असुराणां वा 15
 इमे लोका आसन् । ते देवा विष्णुमब्रुवन्यावदयं कुमारो विक्रमते तावन्नो
 दत्तेति । स सकृदेवेमां व्यक्रमत गायत्रीं छन्दः सकृदन्तरिक्षं त्रिष्टुभं छन्दः
 सकृदिदं जगतीं छन्दः सकृदिशो ऽनुष्टुभं छन्दः । ते देवा इमांल्लोकानसुरा-
 णामवृञ्जत^३ । ततो देवा अभवन्परासुरा अभवन् । य एवं विद्वान्प्रक्रामा-

1. The ms. विधुरिति.

3. The ms. मसृजतं.

2. The ms. बहिस्तां.

- न्प्रक्रामतीमानेव लोकान्भ्रातृव्यस्य वृद्धे । भवत्यात्मना परास्य भ्रातृव्यो
भवति । अक्रन्ददग्नि स्तनयन्निव द्यौरित्येतया वै वत्सप्रीर्भालन्दनो ऽग्नेः प्रियं
धामावारुन्द्ध । अग्नेरेवैतया प्रियं धामावरुन्द्धे । अग्ने ऽभ्यावर्तिन् ॥ अग्ने
अङ्गिरः ॥ पुनरूर्जा ॥ सह रय्येति पुनरेति । तस्माद्ग्राम्याः पशवः सायमर-
5 एयाद्ग्राममायन्ति । चतसृभिः । चतुष्पादो हि पशवः । दक्षिणा पर्या-
वर्तते । तस्मादक्षिणो ऽर्ध आत्मनो वीर्यवत्तरः । आ त्वाहारिषमिति । आ ह्येनै
हरति । विशस्त्वा सर्वा वाञ्छन्त्वस्मे राष्ट्रमधिश्रयेति । यं कामयेत राष्ट्रं
स्यादिति तं मनसा ध्यायेत् । राष्ट्रमेव भवति । उदुत्तमं वरुण पाशमस्मदिति ।
शुनःशेपो वा एतामाजीगर्तिर्वरुणगृहीतो ऽपश्यत् । तया वै स वरुणपा-
10 शादमुच्यत । वरुणपाशमेवैतया प्रमुञ्चते । अग्ने बृहन्नुषसामूर्ध्वो अस्थादिति ।
पाप्मा वै तमः । पाप्मानमेवैतयापहते । हंसः शुचिषदिति । साप्तान्येवैतया
प्रीणाति । सदित्यभिपूर्वमेवैनं सति^१ प्रतिष्ठापयति । आसन्धीं सादयति ।
स्रयते वा एषो ऽग्नीनां य उखायां भ्रियते । तस्मादासन्धीं सादयति । यदधः
सादयेत्प्रपादुका गर्भाः स्युः । उपरि सादयति गर्भाणां धृत्या अप्रपादाय^२ ।
15 तिसृभिरुपतिष्ठते । त्रयो वै प्राणाः प्राणो व्यानो ऽपानः । तानेव यजमाने
दधाति । त्रय इमे लोकाः । एष्वेव लोकेष्वृध्नोति ॥ १ ॥ Cf. KS. XIX, 11;
XVI, 8; MS. III, 2, 1; II, 7, 8; TS. V, 1, 10, 2, 1; IV, 1, 10, 2, 1.

- अथैतद्वात्सप्रम् । एतेन वै वत्सप्रीर्भालन्दनो ऽग्नेः प्रियं धामावारुन्द्ध ।
अग्नेरेवैतेन प्रियं धामावरुन्द्धे । एतेन वै स ऋषीणांमधिवादमपाजयत् ।
पाप्मानमेवैतेनाधिवादमपजयति । एतेन वै सो ऽभिशस्तीरजयत् । अभि-
20 शस्तीरेव जयति य एवं विद्वानेतेनोपतिष्ठते । यत्प्रक्रमान्प्रक्रामति यामं तेन
दाधार । यदुपतिष्ठते क्षेमं तेन । पूर्वद्युः प्रक्रामत्यपरेद्युरुपतिष्ठते । तस्माद्यामे
ऽन्यासां प्रजानां मनः क्षेमे ऽन्यासाम् । तस्माद्यायावरः क्षेमस्येशे । तस्मा-
द्यायावरः क्षेम्यमध्यवस्यति । एकादशं भवति । एकादशाक्षरा त्रिष्टुप् ।
[वीर्यं त्रिष्टुप् ।] वीर्यमेवावरुन्द्धे । एकेषं वै पुरान आसीत् । तत एतद्वषयो

1. The ms. भालन्दा०.

3. The ms. प्रयादयति.

2. The ms. सदि.

ऽग्नये द्वीषमाधानमपश्यन् । तस्माद्द्वीषमग्नय आधानं कुर्वन्ति । तामिद-
 मनुकृतिं द्वीषमनः क्रियते । उदु त्वा विश्वे देवा इति । प्राणा वै विश्वे देवाः ।
 प्राणैरेवैनमुद्यच्छते । मनुष्या वै विश्वे देवाः । मनुष्यैरेवैनमुद्यच्छते ।
 अग्ने भरन्तु चित्तिभिरिति । यस्मा एवैनं चित्तायोद्यच्छते तेनैनं समर्धयति ।
 प्रेदग्ने ज्योतिष्मान्याहीति । अभि वा एष एतर्हि प्रजाः शोचयति । शान्त्यै । 5
 अक्रन्ददग्निरिति^१ यदि च्चेदेत् । क्रन्दतैर्वै ह्यनसा वहन्ति । तस्मा-
 दनस्वी च रथी चातिथीनामपचिततमौ । अन्नपते अन्नस्य नो देही-
 त्यन्नमेवास्मै स्वदयति । अनमीवस्य शुष्मिण इत्ययच्चमस्येत्येवैतदाह ।
 प्र प्रदातारं तारिष ऊर्जं नो धेहि^२ द्विपदे चतुष्पद इत्याशिषमेवाशास्ते । समि-
 धाम्नि दुवस्यतेति घृतेनाक्त्वा समिधमादधाति । यथा ब्राह्मणायातिथये सर्पि- 10
 ष्मन्तं पचत्येवमेव तत् । गायत्र्या ब्राह्मणस्यादध्यात् । गायत्रो हि ब्राह्मणः ।
 त्रिष्टुभा राजन्यस्य । त्रैष्टुभो हि राजन्यः । जगत्यां वैश्यस्य । जागतो
 हि वैश्यः । यथाछन्दसमेव । आपो देवीः प्रतिगृह्णीत भस्मैतदित्यप्सु भस्म
 प्रवपति । आपो वा अग्रेयोनिः । स्वमेवैनं योनिं गमयति । तिसृभिः
 प्रवपति । त्रिवृद्धा अग्निः । यावानेवाग्निस्तं प्रतिष्ठां गमयति । परा वा 15
 एषो ऽग्निं वपति यो ऽप्सु भस्म प्रवपति ॥

प्रसद्य भस्मना योनिमपश्च पृथिवीमग्ने ।

सिसृज्य मातृभिष्टुं ज्योतिष्मान्पुनरासदः ॥

इति ज्योतिरेवास्मिन्दधाति । ऊर्जा वा एष पशुभिर्वृध्यते^३ यो ऽप्सु
 भस्म प्रवपति । पुनरूर्जा ॥ सह रय्येति पुनरेवोर्जं पशूनवरुद्धे । बोधा मे अस्य 20
 वचसो यविष्ठेति । तस्मात्प्रजाः सुषुषुषीः प्रबुध्यन्ते । स बोधि सूरिर्मधवा
 वसुदावा वसुपतिरिति । तस्मात्पशवः प्रेत्त्वानिर्धरित्वा पुनरेत्य यथालोकं

1. The ms. द्वै०.

2. K.S. ०रित्यनुमन्त्रयते.

3. K.S. क्रन्दतव to be corrected.

4. K.S. दहि is to be corrected. Cf. XVI,
10 (p. 231, l. 20).

5. The ms. जगतीभिर्.

6. The ms. ०विबुध्यते.

7. The ms. पशु०.

8. The ms. प्रेत्तानि०. The emendation is
after Prof. Caland's suggestion. Cf.
Upādisūtra IV, 116.

निषीदन्ति । द्वाभ्याम् । द्विपाद्यजमानः । प्रतिष्ठित्यै ॥ २ ॥ Cf. XXV, 1; KS. XIX, 12; XVI, 10; MS. III, 2, 2; II, 7, 10; TS. V, 2, 1. 2; IV, 2, 3.

अपेत वीत वि च सर्पतात इति देवयजनमध्यवस्यति । यो वा अस्या अधिपतिं देवयजनमनिर्याच्याग्निं चिनुते यमाय ते ऽग्नयश्चीयन्ते । यमो ऽस्या अधिपतिः । यममेवास्या अधिपतिं देवयजनं निर्याच्यात्मने ऽग्निं चिनुते ।

5 इष्वग्रेण ह वा अस्या अनामृतमिच्छन्तो न विविदुः । यदेतेन देवयजनमध्यवस्यत्यस्या एवानामृते ऽग्निं चिनुते । उवाच ह सनाच्छ्व एतन्मां कतिपयथं यजुरायतनादचुच्यवादिति । दिवः प्रिये धामन्नग्निश्चेतव्यः । ऊषा वै दिवः प्रियं धाम । यदूषान्निवपति दिव एव प्रिये धामन्नग्निं चिनुते । इष्टका वा एता वैश्वानरीरपरिमितां यत्सिकताः । यत्सिकतां उपवपति ता एवावरुद्धे ।

10 अयं सो अग्निर्व्यस्मिन्सोममिन्द्र इत्येतद्विश्वामित्रस्य सूक्तम् । एतेन वै विश्वामित्रो ऽग्नेः प्रियं धामावारुद्ध । अग्नेरेवैतेन प्रियं धामावरुद्धे । चतस्रः प्राचीरुपदधाति । चत्वारि वै छन्दीसि । छन्दोभिर्देवाः स्वर्गं लोकमायन् । तेषां दिशः समन्तीयन्त । त एता दिश्या अपश्यन् । ताभिर्दिशो ऽदृहन् । यद्द्वे पुरस्तात्समीची उपदधाति द्वे पश्चात्समीची दिशां विधृत्यै । अष्टावेता उपद-

15 धाति । अष्टाक्षरा गायत्री । गायत्री स्वर्गं लोकमञ्जसा वेद । स्वर्गस्य लोकस्य प्रज्ञात्यै । अष्टावेता उपदधाति । अष्टाक्षरा गायत्री । गायत्रो वा अग्निः । यावानेवाग्निस्तं चिनुते । अष्टावेता उपधार्यं त्रयोदश लोकं पृणयो[पदधाति ।] ता एकविंशतिः संपद्यन्ते । एकविंशो वै स्तोमानां प्रतिष्ठा । प्रतिष्ठा गार्हपत्यः । एकविंशस्यैव प्रतिष्ठामनु गार्हपत्येन प्रतितिष्ठति । प्रत्यग्निं

20 चिक्रयानस्तिष्ठति य एवं वेद । पञ्चचितीकं चिन्वीत प्रथमं चिन्वानः । पाङ्क्तो वै यज्ञः । पाङ्क्ताः पशवः । यज्ञं चैव पशून्वावरुद्धे । त्रिचितीकं चिन्वीत द्वितीयं चिन्वानः । त्रय इमे लोकाः । एष्वेव लोकेष्वुद्भोति । एकचितीकं चिन्वीतोत्तमं चिन्वानः । एकवृदेव स्वर्गं लोकमेति । पञ्च चितयो भवन्ति पञ्च पुरीषाणि । तद्दश । दशाक्षरा विराट् । अन्नं विराट् । विराज्येवान्नाद्ये

1. The ms. शङ्नाशिद्धव एवं मा.

2. The ms. ०रा (for ग) ता.

3. The ms. ०गता.

4. The ms. उपदधाति.

प्रतितिष्ठति । अस्थि वा इष्टका मीसं पुरीषम् । यत्पुरीषेणाभ्यूहति तस्मादस्थि
मीसेन च्छन्नम् । न दुश्कर्मा भवति य एवं वेद । समितं संकल्पेथामिति संनि-
वपति । चतुर्त्रै समेति । ब्रह्म यजुः । ब्रह्मणैवैनौ संनिवपति । चतुर्भिः संनि-
वपति । चत्वारि वै छन्दीसि । छन्दोभिरेवैनौ संनिवपति । यत्संन्युप्य विहरति
तस्माद्ब्रह्मणा चतुर्त्रै समेति ब्रह्मणा व्येति । मातेव पुत्रं पृथिवी^१ पुरीष्यमग्निं 5
स्वे योनावभारुखा । तां विश्वे देवा ऋतुभिः संविदाना इति । ऋतुभिरेवैनं
दीक्षयित्वर्तुभिर्विमुञ्चति । प्रजापतिर्विश्वकर्मा विमुञ्चत्विति प्रजापतिमेवास्या
विमोक्तारं करोति ॥ ३ ॥ Cf. XXV, 2; KS. XX, 1; XVI, 11; MS. III, 2, 3;
II, 7, 11; TS. V, 2, 3, 4; IV, 2, 4, 5.

अथैता नैर्ऋतीस्तिस्रः कृष्णाः । तुषपक्वा यत्कृष्णाः । एष हि तं वर्णः
सचते यं निर्ऋतिर्गृह्णाति । यत्तुषपक्वा एतद्वै निर्ऋत्या भागधेयम्^२ । भागधे- 10
येन च निरवदयते^३ । यदस्य पारे रजस इति वैश्वानर्यादत्ते । स्वदयत्येव ।
इमां दिशी हरन्ति । एतां दिशी हरन्ति यं निर्ऋतिर्गृह्णाति । एषा वै निर्ऋत्या
दिशाम्^४ । स्वायामेव दिशि निर्ऋतिं निरवदयते । स्वकृत इरिण उपदधाति ।
एतद्वा अस्या निर्ऋतिर्गृहीतम् । यत्रैवास्या निर्ऋतिर्गृहीतं निर्ऋतिं निरव-
दयते । पराचीरुपदधाति । पराचीमेव निर्ऋतिं निरवदयते । तिस्र उपदधाति । 15
त्रेधाविहितो वै पुरुषः । यावानेवास्यात्मा तस्मान्निर्ऋतिं निरवदयते । यं
ते देवी निर्ऋतिराबबन्धेति शिष्यमधिगम्यस्यति । नैर्ऋतो वै पाशः । निर्ऋति-
पाशादेवैनं मुञ्चति । पितृलोकं वा एते निगच्छन्ति ये दक्षिणा नैर्ऋतीभि-
श्चरन्ति । देवलोक आहवनीयः । यदाहवनीयमुपतिष्ठते देवलोकमेवोपा-
वर्तते । त्रिष्टुभोपतिष्ठते । वीर्यं त्रिष्टुप् । वीर्यमेवास्मिन्दधाति । एकयैकधैवा- 20
स्मिन्वीर्यं दधाति ॥ ४ ॥ Cf. XXV, 3; KS. XX, 2; XVI, 12; MS. III, 2,
4; II, 7, 12; TS. V, 2, 4; IV, 2, 5.

यावान्पुरुष ऊर्ध्वबाहुस्तावता वेणुना विमिमीते । एतावद्वै पुरुषे

1. The ms. यः.

निरवदयते.

2. KS. पृथिवीं to be corrected.

5. Thus the ms. KS. ms. दिशी, which

3. KS. एतद्वै निर्ऋत्या भागधेयं यत्तुषाः.

has been emended by Schroeder to

4. KS. रूपेण चैव भागधेयेन च निर्ऋतिं

दिक्.

- वीर्यम् । वीर्यैशैवैनं विमिमीते । त्रीन्पुरुषान्प्राञ्चं मिमीते चतुरस्तिर्य-
ञ्चम् । तस्मात्सप्त पुरुषानभ्यग्निचिदन्नमत्ति त्रीन्पुरस्तात्तीनधस्तादात्मा
सप्तमः । अरत्निमात्रं पक्षयोरुपदधाति प्रादेशमात्रं पुच्छे । पुरुषेण वै
यज्ञः संमितः । यज्ञपुरुषासंमितम् । तस्मात्पक्षप्रवययीसि वययीसि । पङ्कवेन
5 कृषति । षड्धा ऋतवः । ऋतुभिरेव । तिस्रस्तिस्त्रः सीताः संपादयति ।
त्रिवृद्धा अग्निः । ता द्वादश संपद्यन्ते । द्वादश मासाः संवत्सरः । संवत्सर-
स्यैव विधामनुविधीयते । अथो ऋतुभिरेव कृष्ट्वा संवत्सरे प्रतितिष्ठति ।
इयं वा अग्नेरतिदाहादविभेत् । सैतद्विगुणं कृष्टं चाकृष्टं चाकुरुत । यत्कृष्टं
चाकृष्टं च भवत्यस्या अनतिदाहाय । अथो द्विगुणेनैवास्या वीर्यमुद्यच्छते ।
10 एतावन्तो वै पशवो द्विपादश्च चतुष्पादश्च । तानेतदग्नौ प्रतिदधाति ।
यदुदीच उत्सृजेद्रुद्राय पशूनापिदध्यादपशुः स्यात् । यदक्षिणा पितृभ्यो
निधूवेत् । यत्प्रतीचो रक्षीसि हन्युः । दक्षिणा प्राचैः सूर्यमभ्युत्सृजति ।
सूर्यो वै पशूनां प्राणः । प्राणमेवैनानभ्युत्सृजति । ओषधीनामृग्भिः ।
ओषधीनां फलानि वपति । रूपेणैवान्नमवरुद्धे । अन्नस्यान्नस्य वपति ।
15 सर्वमेवान्नमवरुद्धे । यस्य न वपति तेन व्युध्यते । यस्य न वपेत्तदिध्मे ऽपि
प्रोचेत् । तेनैव तदवरुद्धे । चतुर्दशभिर्वपति । सप्त वै ग्राम्या ओषधयः सप्ता-
रण्याः । ता एवावरुद्धे । अर्को वा अग्निरन्नमर्कः । अर्क एवैतदर्कश्चीयते ।
कृष्टे वपति । कृष्टे ह्यशिष्टमोषधयः प्रतितिष्ठन्ति । अनुसीतं प्रजात्यै । द्वादशसु
सीतासु वपति । द्वादश मासाः संवत्सरः । संवत्सरेणैवास्मा अन्नं पचति ॥ ५ ॥
Cf. KS. XX, 3; MS. III, 2, 4, 5; TS. V, 2, 5.

- 20 दिग्भ्यो लोष्टान्समस्यति । दिग्भ्य ऊर्जं संभरति । ऊर्ज्येवार्गिं चिनुते ।
यां जनतां द्विष्यात्तस्या दिश आहरेत् । इषमूर्जमहमित आदमिति । इषमेवा-
स्या ऊर्जमादत्ते क्षोधुका भवति । उत्तरवेदिं निवपति । उत्तरवेद्यां ह्यग्नि-
श्चीयते । अथो यज्ञपरुरेव नान्तरेति । पशवो वा उत्तरवेदिः । पशूनेवाव-
रुद्धे । अग्ने तव श्रवो वय इति षडृचेन निवपति । षड्धा ऋतवः संवत्सरः ।

1. Thus the ms. KS. त्रीन्परस्तात्तीनव-
स्तादा०.

2. The ms. बुध्यते.

3. The ms. प्रातः.

संवत्सरो ऽग्निर्वैश्वानरः । रूपेणैव वैश्वानरमवरुद्धे । अष्टाक्षरा प्रथमा ।
 अष्टाशफाः पशवः । पशूनेवावरुद्धे । ऊनातिरिक्ता मिथुनाः । प्रजात्यै । समुद्रं^१ वै
 नामैतत्प्रजापतेरुच्छन्दः । समुद्रात्पशवः प्रजायन्ते । पशूनां प्रजात्यै ।
 इन्द्रो वै वृत्राय वज्रं प्राहरत् । स त्रेधाभवत्स्फ्यस्तृतीयं यूपस्तृतीयं रथ-
 स्तृतीयम् । यदर्शयित ताः शर्कराः । पशुर्वा अग्निः । वज्रः शर्कराः । 5
 यच्छर्कराभिः परिमिनोति वज्रेणैवास्मै पशून्परिगृह्णाति । तस्मात्पशवो
 वज्रेण विधृताः । तस्मात्स्थेयानस्थेयसो नादत्ते । दशभिर्दशभिः परिमिनु-
 यादन्नकामस्य । दशाक्षरा विराट् । अन्नं विराट् । विराज्येवान्नाद्ये प्रतितिष्ठ-
 ति । नवभिर्नवभिरभिचरतः । त्रिवृद्वज्रः । वज्रमेव भ्रातृव्याय प्रहरति ।
 सप्तभिःसप्तभिः पशुकामस्य । सप्त वै प्राणाः । प्राणेभ्यः पशवः प्रजायन्ते । 10
 पशूनां प्रजात्यै । अपरिमित्य शर्कराः सिकतां व्यूहेद्यं कामयेतापशुः स्या-
 दिति । अपरिगृहीतमेवास्य रेतः परासिञ्चत्यपशुर्भवति । परिमित्य शर्कराः
 सिकतां व्यूहेद्यं कामयेत पशुमान्स्यादिति । परिगृहीतमेवास्मै रेतः सिञ्चति
 पशुमान्भवति । छन्दीसि वा अग्नेर्योनिः सोमो रेतोधाः । यच्छन्दोभिर्न्युप्य
 सौम्या व्यूहति योनावेव रेतो दधाति । व्यूहति । तस्माद्योनौ गर्भा 15
 वर्धन्ते । नानाप्रभृतयो भवन्ति समानोदर्काः^३ । तस्मात्समानाद्योने-
 र्नानारूपाः प्रजायन्ते । गायत्र्या ब्राह्मणस्य व्यूहेत् । गायत्रो हि ब्राह्मणः ।
 त्रिष्टुभा राजन्यस्य । त्रैष्टुभो हि राजन्यः । जगत्या वैश्यस्य ।
 जागतो हि वैश्यः । यथाछन्दसमेव ॥ ६ ॥ Cf. XXV, 5; KS. XX, 4;
 XVI, 14; MS. III, 2, 5; II, 7, 14; TS. V, 2, 5, 6; IV, 2, 7.

उपीश्वन्वाह । अनिरुक्तो वा एतर्हि यज्ञो यर्हव्यावृत्तः । तस्मादुपीश्व- 20
 न्वाह । छन्दीस्यन्वाह । छन्दोभिर्वा अग्निरुत्तरवेदिमानशे । तस्माच्छन्दी-
 स्यन्वाह । सूर्यस्यैवैतदध्वानं यन्ति यदश्वं प्राञ्चं च प्रत्यञ्चं चाक्रमयन्ति ।
 तस्मादसावादित्यः प्राङ् चैति प्रत्यङ् च । प्राजापत्यो ऽश्वः । यदश्वमाक्र-
 मयति प्रजापतिनैवैनं चिनुते । अपां पृष्ठमासि योनिरग्नेरिति पुष्कर-

1. The ms. समुद्रो.

2. The ms. सिगता.

3. KS. समानप्रभृतयो भवन्ति नानोदर्कास्.

- पर्णमुपदधाति । अपी ह्येतत्पृष्ठं योनिरग्नेः । यत्पुष्करपर्णमुपदधाति स्व
 एवैनं योनौ चिनुते । शान्त्या अनिर्दाहाय । वर्धमानो मही' आ च
 पुष्कर इति । वर्धते ह्येष यो भवति । दिवो मात्रया वरिणा प्रथस्वेति
 प्रथयत्येव । ब्रह्म जज्ञानं प्रथमं पुरस्तादिति रुक्ममुपदधाति । ब्रह्म-
 5 मुखामिर्वै प्रजापतिः प्रजाभिरार्धोत् । ऋद्धयै । एकविंशतिनिर्वाधो
 भवति प्रतिष्ठित्यै । एकविंशतिर्देवलोकाः । तेभ्य एव आतृव्यं निर्वा-
 धते । अधस्तान्निर्वाधान्करोति आतृव्यस्यैव निगृहीत्यै । न पृथिव्यां नान्त-
 रिचे न दिव्यग्निश्चेतव्यः । यत्पृथिव्यां चिन्वीतौषधीः शुचा निर्दहेत् । यद-
 न्तरिक्षे वयोसि यदिवि दिवम् । अमृतं हिरण्यम् । यद्रुक्ममुपदधात्यमृत
 10 एवाग्निं चिनुते । हिरण्यगर्भः समवर्तताम्र इति पुरुषं हिरण्यमुपदधाति । यज-
 मानलोकमेवैतेन दाधारं । अथो मध्येज्योतिषमेवाग्निं चिनुते । द्रप्सश्चस्कन्दे-
 त्यभिमृशति । होत्रास्वेवैनं सत्ये प्रतिष्ठापयति । सर्पशीर्षैरुपतिष्ठते ।
 मृत्यव एवैनं परिददाति' । अथो या सर्पे त्विषिस्तामेवावरुद्धे । यदुपद-
 ध्यात्प्रमायुकः स्यात् । यत्समीचीनमितरैः शीर्षैरुपदध्याद् ग्राम्यान्पशून्दिशुकाः
 15 स्युः । यद्विषूचीनमारणयान् । यजुरेव वदेत् । तेनैव तां त्विषिमवरुद्धे । तेन
 शान्तम् । एतस्माद् वै पुराग्निचितमदिदृक्षन्तं । सर्वा ह्येतास्त्विषीरवारुद्ध
 याग्नौ या सर्पे या मूर्धे । अथैतद्दामदेवस्य राक्षोघ्नम् । यज्ञमुखेयज्ञमुखे
 वै यज्ञं रक्षीसि जिघीसन्ति । रक्षसामपहत्यै । पञ्चर्च भवति । पाङ्क्तो ऽग्निः ।
 यावानेवाग्निस्तस्माद्रक्षीस्यपहन्ति । सर्वा दिशो ऽनुपरिचारं जुहोति ।
 20 दिग्भ्य एव रक्षीसि हन्ति । सुचावुपदधाति । इमे एवैतदुपधत्ते । तूष्णीमु-
 पदधाति । न हीमे यजुषाप्तुमर्हति । आत्मा वै पुरुषो बाहू सुचौ । यत्सुचा-
 वुपदधाति सात्मत्वाय । दक्षिणतो वै देवानां यज्ञं रक्षीस्याहुतीर्निष्काव-
 मादन् । तानि कार्मर्येणापाध्नत । यत्कार्मर्यमयीं दक्षिणत उपदधाति
 रक्षसामन्तर्हित्यै । घृतेन पूरयति । वज्रो वै कार्मर्यो वज्रो घृतम् । वज्र

1. The ms. महं.

2. KS. दधार to be corrected.

3. KS. °दधाति to be corrected.

4. Thus Schroeder. The ms. पुराभिचित-
मग्निदिदिक्षिमित.

5. KS. °मयी to be corrected.

एव वज्रं दधाति । गायत्र्योपदधाति । गायत्रो वा अग्निर्गायत्रच्छन्दाः ।
 स्वेनैवैनं छन्दसा समर्धयति । दधौदुम्बरीं पूरयति । अन्नं वै दध्यर्गुदु-
 म्बरः । अन्न एवोर्जं दधाति । त्रिष्टुभोपदधाति । ऐन्द्री वै त्रिष्टुप् । अन्नमि-
 न्द्रियम् । इन्द्रियमेवान्नाद्यमवरुद्धे । इयं वै कार्ष्मर्यमय्यसावौदुम्बरी । यदौदुम्ब-
 रीमुत्तरामुपदधाति तस्मादसावस्या उत्तरा मूर्धन्वती । मूर्धैवैताभ्यां क्रियते । 5
 विराज्यग्निश्चेतव्यः । सुगवै विराद् । यत्सुचावुपदधाति विराज्येवाग्निं चिनुते
 ॥ ७ ॥ Cf. XXV, 6; KS. XX, 5; XVI, 15; MS. III, 2, 6; II, 7, 15; TS. V, 2,
 6, 7; IV, 2, 8.

यां वा अविद्वानध्वर्युरिष्टकां प्रथमामुपदधाति तया यजमानस्य प्राण-
 मपिदधाति प्रजायाश्च पशूनां च । स्वयमातृणा भवति प्राणानामुत्सृष्ट्यै
 स्वर्गस्य लोकस्यानुरयात्यै । प्राजापत्यो ऽश्वः । यदश्वमुपघ्रापयति प्रजापति- 10
 नैवैनं चिनुते । इयं वै स्वयमातृणा । इमामेवैतदुपधत्ते । यदि मन्येत पूर्वो
 मातिक्रान्तो भ्रातृव्य इति प्राचीमुदूहेत् । य एवैनं पूर्वो ऽतिक्रान्तो भ्रातृव्य-
 स्तमनया ग्रणुदते । यदि मन्येत पश्चादिव मा भ्रातृव्य इति प्रतीचीमपोहेत् ।
 य एवैनं पश्चाद्भ्रातृव्यस्तमनयापनुदते । यदि मन्येत सहस्रं मयेति विचाल-
 येत् । या वा इयं प्रजा व्यधूनुत परा ता अभवन् । इयमेवैनं विधूनुते । 15
 अथैषा दूर्वेष्टका । पशुर्वा अग्निः । न पशव आयवसे रमन्ते । पशुभ्य एवै-
 तदायतनं करोति । पशूनां धृत्यै । काण्डात्काण्डात्प्ररोहन्तीति प्रतिष्ठित्यै ।
 सहस्रेण शतेन चेति । सहस्रवती प्रजापतिना संमिता । गच्छति साहस्रीं
 पुष्टिं पशूनां य एवं विद्वानेतामुपधत्ते । अथैषा वामभृत् । एतया वै
 देवा असुराणां वामं पशूनवृञ्जत । वाममेवैतया पशून्भ्रातृव्यस्य वृङ्क्ते । द्विय- 20
 जुर्भवति । भ्रातृव्यलोकमेव द्वियजुषा वृङ्क्ते । द्वितीये हि लोके भ्रातृव्यो
 हिरण्यशीर्ष्णी भवति । हिरण्यज्योतिरेव स्वर्गं लोकमेति । प्रबाहुकाचावा-
 हतौ^१ भवतः । तस्मात्प्रबाहुगच्छौ^२ । अथैते रेतःसिचौ । असौ वै खराडियं
 विराद् । उत्तानायीं स्त्रियां पुमान्नेतः सिञ्चति । असावस्यां रेतः सिञ्चतीयं

1. † The ms. प्रबाहुकाः आहतौ. Schroeder's 2. † The ms. प्रबाहुकक्षा.

Kap. copy प्रबाहुः कक्षा आहतौ.

- प्रजनयति । अग्निरत्ति । सरेतसमग्निं चिनुते । प्रजायते ऽत्त्यन्नं य एवं विद्वानेते' उपपद्यते । खराडसीति दक्षिणत उपदधाति । तस्मादक्षिणतः पुमान्स्त्रियमुपशये । यदि पूर्ववयसे चिन्वीतोभे सह प्रथमायां चित्यामुपदध्यात् । समीची एवास्मै रेतः सिञ्चतः । अन्यतरामुपदध्याद्यं द्विष्यात्तस्य । रेतसैवैनं व्यर्धयति । यद्युत्तरवयसे चिन्वीत प्रथमायामन्यां चित्यामुपदध्यादुत्तमायामन्याम् । रेत एव सिक्रमाभ्यां परिगृह्णाति । ऋतव्ये उपदधात्यृतूनां विधृत्यै । द्वेद्वे उपदधाति । द्वौद्वौ दृतवः । अथैषा त्र्यालिखिता । देवाश्च वा असुराश्च समावदेव यज्ञे ऽकुर्वत । यदेव देवा अकुर्वत तदसुरा अकुर्वत । ते देवा एतां त्र्यालिखितामपश्यन् । तामुत्तरलक्ष्माणमुपादधत । तदसुरा नान्ववायन् । ततो देवा अभवन् [परासुरा अभवन् ।] य एवं विद्वानेतामुत्तरलक्ष्माणमुपधत्ते
- 10 आतृव्यस्यानन्ववायाय । भवत्यात्मना परास्य आतृव्यो भवति । अधरलक्ष्माणमुपदध्याद्यं द्विष्यात्तस्य । असुरयोनिमेवैनमनुपराभावयति । इमे वै लोकास्त्र्यालिखिता । इमानेवैतया लोकानामोति । यस्या मृद उखां कुर्वन्ति तस्या एतां कुर्यात् । तेनैवास्य सर्वा इष्टका ज्योतिष्मतीर्यजुष्मती-
- 15 भवन्ति ॥ ८ ॥ Cf. KS. XX, 6; XVI, 16; MS. III, 2, 6. 7; II, 7, 15; TS. V, 2, 8; IV, 2, 9.

- मेधो वा एष पशूनां यत्कूर्मः । यत्कूर्ममुपदधात्येतमेवैनं मेधमभिसंजानानाः पशव उपतिष्ठन्ते । जीवन्तमुपदधाति । स हि मेध्यः । चतुष्पाद्भवति । चतस्रो दिशः । दिक्ष्वेव प्रतितिष्ठति । मही द्यौः पृथिवी च न इति । द्यावा-पृथिव्योरेवैतया रूपे दाधार । दध्ना च मधुना चाभ्यनक्ति । अपां वा एष
- 20 ओषधीनां रसो यन्मधु । यन्मधुनाभ्यनक्त्यपामेवौषधीनां रसमवरुद्धे । मेधो वा एष पशूनामूर्दधि । यद्दध्नाभ्यनक्ति पशूनामेव मेध ऊर्जं दधाति । इष्टकचित्वा अन्यो ऽग्निः पशुचिदन्यः । यज्जीवन्तं कूर्ममुपदधाति तेनैवैनं पशुचितं करोति । एष वै स्वर्गस्य लोकस्योत्तमपदी । यथा प्रजानन्त्रेवविदञ्जसान्यान्नयत्येवमेवैनमेष स्वर्गं लोकमभिनयति । विष्णोर्नाभावग्नि-
- 25 श्वेतव्यः । यो वा अनाभिमग्निं चिनुते यजमानस्य नाभिमनुप्रविशति । स

एनं निर्दहति । एषा वै विष्णोर्नाभिर्यदुलूखलमुपदधाति । विष्णोरेव नाभा-
वर्गिनं चिनुते । औदुम्बरं भवति । ऊर्वा उदुम्बरः । ऊर्जमेव मध्यतो
दधाति । तस्मान्मध्यतः ऊर्जूर्जयति । प्रादेशमात्रं भवति । एतावती हि
विष्णोर्नाभिः । वैष्णव्या कर्मण्यभ्योपदधाति । कर्म ह्येतत्क्रियते ।
अथैषोखा । ओजो वा एतद्वीर्यं^६ संभ्रियते यदुखा । ओज एव वीर्यं^७
मध्यतो दधाति^१ । एषां वा एतल्लोकानां ज्योतिरवरुद्धे^२ । ज्योतिरेव मध्यतो
दधाति । मध्येज्योतिषमर्गिनं चिनुते । तस्मान्मध्यतो^३ ज्योतिरुपासते ।
सिकताभिः^४ पूरयति स्वेनायतनेन । अग्नेर्वा एतद्वैश्वानरस्य भस्म यत्सि-
कताः । रूपेणैव वैश्वानरमवरुद्धे । यदूनामुपदध्यात्क्षोभुको यजमानः
स्यात् । पूर्णामुपदधात्यक्षोभुको यजमानो भवत्यनुपदस्यदन्नमत्ति । घृतेन^{१०}
पूरयति । एतद्वा अग्नेः प्रियं धाम यद्घृतम् । प्रियेणैवैनं धाम्ना समर्ध-
यति ॥ ६ ॥ Cf. KS. XX, 7; XVI, 16; MS. III, 2, 7; TS. V, 2, 9.

एकविंशतिं माषान्प्रतिन्युप्य पुरुषशीर्षमाहरति । अमेध्या वै माषा
अमेध्यं पुरुषशीर्षम् । अमेध्येनैवामेध्यं क्रीणाति । एकविंशतिर्भवन्ति । एक-
विंशो वै पुरुषः । यावानेवास्यात्मा तं क्रीणाति । सप्तधातृणां वल्मीकवपां^{१५}
प्रतिनिदधाति । व्यृद्धं वा एतत्प्राणैः । सप्त शीर्षण्याः प्राणाः । प्राणैरेवैन-
त्समर्धयति । यमगाथा गायति । यमलोकादेवैनद्वृद्धे । तिस्रो गायति ।
त्रय इमे लोकाः । एभ्य एवैनल्लोकेभ्यो वृद्धे । तस्माद्गायते न देयम् ।
गाथा ह्येव तद्वृद्धे । अप वा एतस्मादिन्द्रियं^{१०} क्रामति प्राणाः शीर्षं वीर्यं
चक्षुः श्रोत्रं वाक् । व्यृद्धेन्द्रियं वा एतदमेध्यम् । मृतशीर्षमिति वा एत-^{२०}
दाहुः । मेध्यं हिरण्यम् । यद्विरण्यशल्कैः प्रत्यस्यति मेध्यमेवैनद्याज्ञियं
करोति । उखायामपिधाय प्रत्यस्यति । प्रतिष्ठामेवैनद्रमयित्वा प्राणैः

1. KS. अवरुद्धे for मध्यतो दधाति.

5. The ms. यत्सिगता.

2. Thus KS. The ms. एषा वर्ता लोकानां ज्योति संभृतं यदुषे कामेव लोकानां ज्योति-
रवरुद्धे.

6. KS. पूर्णं to be corrected.

7. The ms. वीर्यं for इन्द्रियं.

8. KS. शीर्षन्.

3. The ms. omits तो.

9. The ms. विवृद्धे.

4. The ms. सिगताभिः.

- समर्धयति । सहस्रदा असि सहस्राय त्वेति पुरुषशीर्षमुपदधाति । पुरुषो ह त्वै सहस्रं पशून्यच्छति । सहस्रमन्ये पशवः । यन्मध्ये पुरुषशीर्षमुपदधाति सयत्वाय । अथैतानि पशुशीर्षाणि । एता ह वै साहस्रीरिष्टकाः सोमदक्षः कौश्रेयः श्यापर्णायोपदधौ । ततो ह वै स साहस्रीं पुष्टिं पशूनां जगाम ।
- 5 गच्छति साहस्रीं पुष्टिं पशूनां य एवं विद्वानेता उपधत्ते । पुरस्तात्प्रतीची-
नमश्वस्य शिर उपदधाति पश्चात्प्राचीनमृषभस्य । गोअश्वानेवास्मिन्समीचो
दधाति । समीचीनान्युपदध्याद्यं कामयेत पशुमान्स्यादिति । समीच एवा-
स्मिन्पशून्दधाति । विषूचीनान्युपदध्याद्यं कामयेतापशुः स्यादिति ।
विमुखानेवास्मात्पशून्करोति । नान्तरा पशुशीर्षाणि व्यवेषादध्वर्युः ।
- 10 यविष्ठो^१ वै नामैषो ऽग्निः । प्राणानस्य युवेत प्रमीयेत । एकमुपधायैतैः
सर्वैरुपतिष्ठते । तद्वा सर्वतो ऽनुपरिहारं सादयेत् । तेनैव सर्वाण्युपधीयन्ते ।
नार्तिमार्क्षत्यध्वर्युर्न श्रेष्ठं न्येति । एतावन्तो वै पशवो द्विपादश्च चतुष्पादश्च ।
तानेतच्छुचार्पयति । अमुमारण्यमनु ते दिशामि तं ते शुगृच्छत्विति ।
ग्राम्येभ्य एव पशुभ्य आरण्यान्पशूञ्शुचमनूत्सृजति । तस्मादेते समावत्प-
- 15 शूनां प्रजायमानानां कनिष्ठाः । शुचा ह्येत ऋताः ॥ १० ॥ Cf. KS. XX, 8;
XVI, 16; MS. III, 2, 7; TS. V, 2, 9.

पशुर्वा एष यदग्निः । पशोरेष योनिर्विक्रियते । रेतो ऽपस्याः । यदपस्या
उपधीयन्ते^२ योनावेव रेतो दधाति । यदा वै पशुः संवर्तते ऽथ जायते ।
पशवश्छन्दस्याः । यदपस्या अनु च्छन्दस्या उपदधाति पशूनां प्रजात्यै ।
पञ्चैता उपदधाति । पाङ्गाः पशवः । यावानेव पशुस्तं प्रजनयति । इयं

20 वा अग्रेरतिदाहादविभेत् । सैता अपस्या असृजत । ता उपाधत्त ।
यदपस्या उपधीयन्ते ऽस्या अनतिदाहाय । उवाच हेयमददित्सं ब्रह्मणा-
न्नं यस्यैता उपधीयन्त इति । अत्ति ब्रह्मणान्नं य एवं विद्वानेता उप-
धत्ते । पञ्च पुरस्तात्प्रतीचीरुपदधाति । तस्मात्पुरस्तात्प्रत्यङ् पशुर्जायते ।

1. The ms. स्या०, KS. श्याम०.

4. KS. उपदधाति.

2. The ms. यविष्ठयो.

5. The ms. देहमविरिद्ध.

3. The ms. तद् इव.

पञ्च दक्षिणत उदीचीः । तस्मादक्षिणतः पुमान्स्त्रीमुपशये । पञ्च पश्चात्प्राचीः । तस्मात्पश्चात्प्राचीनं रेतो धीयते । पञ्चोत्तराच्छन्दस्याः । पशवो वै छन्दस्याः । उत्तरादायतनाः पशवः । पशून्नेव प्रजातान्स्वमायतनमभिपर्युहति । पशूनामर्हीसायै । नोत्तरादपस्या उपदध्यात् । यदुपदध्यादभीपतः प्रजा वरुणो गृह्णीयात् । अपस्या अनु प्राणभृत उपदधाति । 5
रेतस्येव सिक्के प्राणं मनश्चक्षुः श्रोत्रं वाचं दधाति । तस्मात्प्राणन्पश्यञ्शृण्वन्वदन्पशुर्जायते । अयं पुरो भूरिति याः प्राणवतीस्ताः पुरस्तादुपदधाति । प्राणमेव पुरस्तादधाति । तस्मात्प्राङ् पशुः प्राणिति । अयं दक्षिणा विश्वकर्मेति या मनस्वतीस्ता दक्षिणतः । मन एव दक्षिणतो दधाति । तस्मादक्षिणो ऽर्धो मनस्वितरस्तस्मादक्षिणतो मन उपचरन्ति । अयं पश्चाद्विश्वव्यचा 10
इति याश्चक्षुष्मतीस्ताः पश्चात् । चक्षुरेव पश्चादधाति । तस्मात्प्राङ् पश्यति । इदमुत्तरात्स्वरिति याः श्रोत्रवतीस्ता उत्तरात् । श्रोत्रमेवोत्तरादधाति । तस्मादुत्तरात्पशुर्भूयः शृणोति । इयमुपरि मतिरिति या वाङ्मतीस्ता मध्ये । वाचमेव मध्यतो दधाति । तस्मान्मध्यतो वाग्वदति । अक्षयोपदधाति । तस्मादक्षया पदः पशवः प्रहरन्तो यन्ति । याः पुरस्तात्ताभिर्वसिष्ठ 15
आध्नोत् । या दक्षिणतस्ताभिर्भरद्वाजः । याः पश्चात्ताभिर्जमदग्निः । या उत्तरात्ताभिर्विश्वामित्रः । या मध्ये ताभिर्विश्वकर्मा । य एवमेतासामृद्धिं वेदध्नोति । य एवमासां क्लृप्तिं वेद कल्पते ऽस्मै । य एवमासां बन्धुतां वेद बन्धुमान्भवति । य एवमासां निदानं वेद निदानवान्भवति । य एवमासामायतनं वेदायतनवान्भवति । य एवमासां प्रतिष्ठां वेद गच्छति प्रतिष्ठाम् ॥ ११ ॥ Cf. XXV, 9; KS. XX, 9; XVI, 19; MS. III, 2, 8; II, 7, 19; 20
TS. V, 2, 10; IV, 3, 2.

अथैता आश्विनीः । उत्सन्नयज्ञो वा एष यदग्निः । को ह तद्वेद यावदेतस्य न क्रियते यावन्न चीयते । आश्विनौ देवानां भिषजौ । यदेवास्यात्र न क्रियते यन्न चीयते तदेताभिः कल्पयति तद्भिषज्यति । पञ्चैता उपदधाति ।

1. KS. adds पशुः.

3. अश्विनौ.....चीयते is missing in KS.

2. The ms. पुरस्ताभिः.

- पाङ्क्तो ऽग्निः । यावानेवाग्निस्तस्यै भेषजं करोति । अग्नेरेवैताभिर्दिशः कल्प-
यते । अदित्यास्त्वा पृष्ठे सादयामीति । इमानेवैतया लोकान्दाधार । ऋतव्या
उपदधात्यृतूनां विधृत्यै । पञ्चोपदधाति । पञ्च वा ऋतवः । यावन्त एवर्तव-
स्तान्कल्पयति । समानप्रभृतयो भवन्ति समानोदकाः । समानप्रभृतयो हृतवः
5 समानोदकाः । एकया व्याहृत्या व्यावर्तयति । तस्मादृतवो व्यावर्तन्ते । तस्मा-
त्समानस्य संवत्सरस्य नाना रूपाणि । आश्विनीरन्वृतव्या उपदधाति ।
रेतस्येव हितं ऋतुनोपदधाति । तस्माद्रेतो हितमृतूननु प्रजायते । ऋतव्या
अनु वायव्या उपदधाति । ऋतुष्वेव प्राणं दधाति । तस्मादेते समानाः परि-
यन्तो न जीर्यन्ति । तस्मादृतूननु वायुरावरीवर्त्ति । वायव्या अन्वपस्या
10 उपदधाति । तस्माद्वायुर्वृष्टिं वहति । वृष्टिमेवैताभिरवरुन्दे । यदेकधोपदध्या-
देकमृतुं वर्षेत् । अनुपरिहारि सादयति । तस्मादृतुमृतुं वर्षति । अपस्या अनु
वयस्या उपदधाति । पशवो वै वयस्याः । यदपस्या अनु वयस्या उपदधाति
तस्मान्नानामनसः पशवो नानाव्रता अप एवाभि समनसः । अपस्या उप-
धाय वयस्या उपदध्याद्यं कामयेत पशुमान्स्यादिति । संज्ञानं वा एतत्पशूनां
15 यदापः । संज्ञान एव पशूनामग्निं चिनुते । पशुमान्भवति । वयस्या उपधा-
यापस्या उपदध्याद्यं कामयेतापशुः स्यादिति । पशूनामेवासंज्ञाने ऽग्निं
चिनुते । अपशुर्भवति । चतस्रः पुरस्तादुपदधाति । तस्मात्पुरस्तात्पशुरणी
यान् । तस्माच्चत्वारि चक्षुषो रूपाणि द्वे शुक्ले द्वे कृष्णे । मूर्धन्वतीः । तस्मा-
त्पुरस्तात्पशूनां मूर्धा । पञ्चपञ्चाभितः पशोः सयत्वाय । तस्मात्प्राङ् पशुः
20 प्रवणः । वस्तो वय इति दक्षिणत उपदधाति । वृष्णिर्वय इत्युत्तरात् । असा-
वेवास्योपदधाति । व्याघ्रो वय इति दक्षिणे पक्षे । सिंहो वय इत्युत्तरस्मिन् ।
पक्षयोरेव वीर्यं दधाति । व्याघ्रो वय इति पूर्वाम् । सिंहो वय इत्यपराम् ।
तस्मात्पुरो व्याघ्रो जायते पश्चात्सिंहः । पुरुषो वय इति मध्ये । तस्मात्पु-
रुषः पशूनामधिपतिः ॥ १२ ॥ Cf. XXV, 10; XXVI, 1; KS. XX, 10; XVII,

1. 2; MS. III, 2, 9; TS. V, 3, 1; IV, 3, 5.

1. The ms. हिता.

3. KS. पशूनामेव संज्ञाने.

2. The ms. वरिषेद्.

इन्द्राग्नी अन्यथमानामिति । ओजो वै वीर्यमिन्द्राग्नी । अन्तरिक्ष-
 मेषा चितिः । शिथिलमिवान्तरिक्षम् । प्रजा अन्तरिक्षम् । प्रजास्वेवौजो
 वीर्यं दधाति । स्वयमातृगणा भवति प्राणानामुत्सृष्ट्यै स्वर्गस्य लोक-
 स्यानुख्यात्यै । प्राजापत्योऽश्वः । यदश्वमुपग्रापयति प्रजापतिनैवैनं चिनुते ।
 अथैता दिश्याः । देवानां वै स्वर्गं लोकं यतां तेषां दिशः समञ्जस्यन्तः । 5
 त एता दिश्या अपश्यन् । ताभिर्दिशोऽदृष्ट्वन् । यदेता उपधीयन्ते दिशां
 विधृत्यै । राज्यसि प्राची दिगिति । तस्मादेषा दिशां राज्ञी । विराडसि
 दक्षिणा दिगिति । तस्मादेषा दिशां विराजति । सम्राडसि प्रतीची दिगिति ।
 तस्मादत्र साम्राज्यम् । स्वराडस्युदीची दिगिति । तस्मादत्र स्वाराज्यम् ।
 अधिपत्यसि बृहती दिगिति । तस्मादेषा दिशामधिपती । एतान्येव सर्वाणि 10
 भवति य एवं विद्वानेता उपधत्ते । आयुर्मे पाहीति दश पुरस्तादुपद-
 धाति । नव वै पुरुषे प्राणा नाभिर्दशमी । प्राणानेवास्मिन्दधाति । ज्योतिर्मे
 यच्छेत्युत्तमाम् । ज्योतिरेवोत्तमं दधाति । तस्माद्वाक्प्राणानां ज्योतिरुत्तमम् ।
 दशैता उपदधाति । दशाक्षरा विराट् । विराट् छन्दसां ज्योतिः । चक्षु-
 र्योतिः । चक्षुरेव प्रजानां पुरस्तादधाति । मा छन्द इति दक्षिणतः । 15
 तस्मादक्षिणावृतो मासाः । पृथिवी छन्द इति पश्चात्प्रतिष्ठित्यै ।
 अग्निर्देवतेत्युत्तरात् । ओजो वा अग्निः । ओज एवोत्तरादधाति । तस्मा-
 दुत्तरादभिप्रयायी जयति^१ । द्वादश दक्षिणत उपदधाति । द्वादश पश्चाद्द्वा-
 दशोत्तरात् । ताः षट्त्रिंशत्संपद्यन्ते । षट्त्रिंशदक्षरा बृहती । बृहती छन्दसी
 स्वाराज्यमानशे । स्वाराज्यं गच्छति य एवं विद्वानेता उपधत्ते । 20
 षट्त्रिंशदेताः । षट्त्रिंशदक्षरा बृहती । बार्हताः पशवः । अन्तरिक्षमेषा
 चितिः । पशवोऽन्तरिक्षम् । पशुष्वेव पशून् दधाति । आदित्यधामानो
 वा अन्ये प्राणा अङ्गिरोधामानोऽन्ये । ये पुरस्तात् आदित्यधामानो ये
 पश्चात्तेऽङ्गिरोधामानः । मूर्धासि राडिति पुरस्तादुपदधाति । य आदित्यधा-
 मानः प्राणास्तीस्तदाधारः । यन्त्री राडिति पश्चात् । येऽङ्गिरोधामानः प्राणा- 25
 स्तीस्तदाधारः । सप्त पुरस्तादुपदधाति सप्त पश्चात् । तस्मादधरः प्राण उत्तरेषां

प्राणानामर्धभाक् । प्रजापतिः प्रजाः सृष्ट्वा तासामकामयत् मूर्धा स्यामिति ।
स एता मूर्धन्या अपश्यत् । तामिर्निरजिहीत । तासां मूर्धाभवत् । तन्मूर्ध-
न्यानां मूर्धन्यात्वम् । मूर्धैव समानानां भवति य एवं विद्वानेता उपधत्ते
॥ १३ ॥ Cf. XXVI, 2; KS. XX, 11; XVII, 3; MS. III, 2, 9; II, 8, 3; TS.
V, 3, 2; IV, 3, 6. 7.

- 5 आशुस्त्रिष्टुदिति पुरस्तादुपदधाति । यज्ञमुखं वै त्रिवृत् । यज्ञमुखमेव
पुरस्ताद्वियातयति । व्योमा सप्तदश इति दक्षिणतः । अन्नं वै सप्तदशः ।
सप्तदशं वै संवत्सरमन्नमनुप्रजायते । अन्नमेव दक्षिणतो दधाति । तस्मा-
दक्षिणेन हस्तेन पुरुषो ऽन्नमत्ति । यत्सप्तदशवती^१ दक्षिणत उपदधाति
तस्माद्दक्षिणं पक्षं वयीस्यनुपरिप्लवन्ते । एकविंशवतीं पश्चात्प्रतिष्ठित्यै ।
10 पश्चाद्वि वयीसि प्रतितिष्ठन्ति । पञ्चदशवतीमुत्तरात् । ओजो वै पञ्चदशः ।
ओज एवोत्तराद्दधाति । तस्मादुत्तरादभिप्रयायी जयति^२ । प्रतूर्तिरष्टादश इति
पुरस्तात् । द्वौ त्रिवृतावभिपूर्वमेव यज्ञमुखे वियातयति । पञ्चदशवतीं^३
दक्षिणतः सप्तदशवतीमुत्तरात्पक्षयोः सयत्वाय । अन्नं वै सप्तदशः । यत्सप्त-
दशवतीमुभयत उपदधात्यन्नमेवोभयतो दधाति । तस्मादुभाभ्यां हस्ता-
15 भ्यां परिगृह्य पुरुषो ऽन्नमत्ति । एकविंशवतीं पश्चात्प्रतिष्ठित्यै ।
अग्नेर्भागो ऽसि दीक्षाया आधिपत्यं ब्रह्म स्पृतं त्रिवृत्स्तोम इत्येतत् । एतद्वै
देवा एताभिरस्पृण्वन् । एतदेतदेवैताभि स्पृणोति । ता एता स्पृतयो
नामेष्टकाः । एकयास्तुवत् प्रजा अधीयन्तेत्येतत् । एतद्वै देवा एताभिरसृजन्त ।
एतदेवैताभिः सर्वमवरुद्धे । अर्कस्य वा एषा विधामनु विधीयते । अन्न-
20 मर्को ऽर्को ऽग्निः । अत्यन्नं यस्यैषैवं विदुषो विधीयते ॥ १४ ॥ Cf. XXVI,
3. 4; KS. XX, 12; XVII, 4. 5; MS. III, 2, 10; II, 8, 4. 5. 6; TS. V, 3, 3. 4;
IV, 3, 8. 9.

देवाश्च वा असुराश्च समावदेव यज्ञे ऽकुर्वन्त । यदेव देवा अकुर्वन्त

1. KS. सप्तदशवतीर is to be corrected.

2. The ms. •प्रयायै यजति.

3. KS. has अग्नेर्भागो ऽसि दीक्षाया आधि-
पत्यम्, which is repeated after four

lines. It is very probable that the
Kap. reading is the original for
KS. as well.

4. KS. पञ्चदशवतीर is to be corrected,

तदसुरा अकुर्वत । ते देवा एतां चतुर्थीं चितिमपश्यन् । तामन्यथानू-
च्यान्यथोपादधत । तदसुरा नान्ववायन् । ततो देवा अभवन्परासुरा अभ-
वन् । यस्यैवं विदुष उपधीयते यश्चैवं विद्वानुपदधाति भवत्यात्मना परास्य
भ्रातृव्यो भवति । आशुस्त्रिवृदिति पुरस्तादुपदधाति । यज्ञमुखं वै त्रिवृत् ।
यज्ञमुखमेव पुरस्तादधाति^३ । व्योमा सप्तदश इति दक्षिणतः । अन्नं वै ५
सप्तदशः । अन्नमेव दक्षिणतो ऽवरुन्दे । एकविंशवतीं पश्चात्प्रतिष्ठित्यै ।
पञ्चदशवतीमुत्तरात् । ओजो वै पञ्चदशः । ओज एवोत्तरादधाति । तस्मा-
दुत्तरादभिप्रयायी जयति^३ । ...[॥१५॥] Cf. XXVI, 3; KS. XX, 13;
XVII, 4; MS. III, 2, 10; II, 8, 4; TS. V, 3, 3; IV, 3, 8.

1. The ms. तमसुरा णा०.
2. The ms. उपदधाति for दधाति.
3. The ms. ०प्रयायै यजति.
4. The ms. ॥ पत्रं १ गतं ॥ The Kāthaka text for the lacuna is as follows:

प्रतूर्तिरष्टादश इति पुरस्तात् । द्वौ त्रिवृता
अभिपूर्वमेव यज्ञमुखे दधाति । अभीवर्तस्स-
विंश इति दक्षिणतः । अन्नं वै सविंशः ।
अन्नमेव दक्षिणतो ऽवरुन्दे । वर्चो द्वाविंश
इति पश्चात् । यदद्वे द्विपाद्यजमानः । प्रति-
ष्ठित्यै । यद्विंशतिर्द्वे विराजौ । अन्नं विराट् ।
विराज्येवाज्ञाये प्रतिष्ठिति । तपो नवदश
इत्युत्तरात् । तस्मात्सव्यो हस्तयोस्तपस्वितरः ।
बाहुकुचनं (? Thus emended by Schroe-
der. The ms. had बहुकुचनन्) निगच्छति ।
योनिश्चतुर्विंश इति पुरस्तात् । यज्ञमुखं वै
चतुर्विंशः । यज्ञमुखमेव पुरस्तादधाति ।
गर्भाः पञ्चविंश इति दक्षिणतः । अन्नं वै
पञ्चविंशः । अन्नमेव दक्षिणतो ऽवरुन्दे ।
यद्दश दशाक्षरा [विराट् ।] विराडन्नम् । विरा-
ज्येवाज्ञाये प्रतिष्ठिति । यत्पञ्चदश यज्ञः पञ्च-
दशः । वज्रमेवोपरिष्ठादधाति रक्षसामपहत्यै ।
ओजस्त्रिणव इति पश्चात् । इमे वै लोकास्त्रि-

णवः । एष्वेव लोकेषु प्रतिष्ठिति । संभरण-
स्त्रयोर्विंश इत्युत्तरात् । तस्मात्सव्यो हस्तयो-
स्संभार्यतरः । क्रतुरेकत्रिंश इति पुरस्तात् ।
वारवा एकत्रिंशः । वाचमेव यज्ञमुखे दधाति ।
ब्रध्नस्य विष्टपं चतुस्त्रिंश इति दक्षिणतः ।
असौ वा आदित्यो ब्रध्नस्य विष्टपम् । ब्रह्मवर्च-
समसा आदित्यः । ब्रह्मवर्चसमेव दक्षिणतो
ऽवरुन्दे । प्रतिष्ठा त्रयस्त्रिंश इति पश्चात् ।
त्रयस्त्रिंशदेवताः । देवतास्वेव प्रतिष्ठिति ।
नाकष्वदत्रिंश इत्युत्तरात् । स्वर्गो वै लोको
नाकः । स्वर्ग एव लोके यजमानं प्रतिष्ठापय-
ति ॥ १३ ॥ For references see above.

अग्नेर्भागो ऽसि दीक्षाया आधिपत्य-
मिति पुरस्तादुपदधाति । यज्ञमुखं वा अभिर्यज्ञ-
मुखं दीक्षा यज्ञमुखं त्रिवृत् । यज्ञमुखमेव पुरस्ता-
दधाति । नृचक्षसां भागो ऽसि धातुराधि-
पत्यमिति दक्षिणतः । ये वै विद्वीसस्ते नृचक्षसः ।
अन्नं धाता । प्रजननीं सप्तदशः । प्रजाभ्य एव
प्रजाताभ्यो ऽन्नमपिदधाति । तस्माज्जातो ऽन्न-
मभ्यायच्छति । मित्रस्य भागो ऽसि वरुण-
स्याधिपत्यमिति पश्चात् । प्राणो वै मित्रो
ऽपानो वरुणः । प्राणापाना एव यजमाने दधाति ।
इन्द्रस्य भागो ऽसि विष्णोराधिपत्य-

.....[यवानां भागो ऽसीति^१ दक्षिणतः । मा]सा वै यवाः । अन्नं मासाः ।
 अन्नमेव दक्षिणतो ऽवरुद्धे । ऋभूणां भागो ऽसीति पश्चात् । त्रयस्त्रिंशद्देवताः ।
 देवतास्वेव प्रतितिष्ठति । वीवर्तो ऽष्टाचत्वारिंश इत्युत्तरात् । तस्माद्धस्तौ
 समावद्वीर्यौ । अर्कस्य वा एषा विधामनु विधीयते । अन्नमर्को ऽर्को
 ५ ऽग्निः । अन्यन्नं यस्यैवं विदुषो विधीयते । या मुख्यास्ताः पुरस्तादुपदधाति ।
 आस्य मुख्यो जायते य एवं वेद । या अन्नवतीस्ता दक्षिणतः । आस्या-
 न्नादो जायते य एवं वेद । याः प्रतिष्ठावतीस्ताः पश्चात् । गच्छति प्रतिष्ठां
 य एवं वेद । या ओजस्वतीस्ता उत्तरात् । आस्य बली जायते य एवं
 वेद । य एवमेतासां क्लृप्तिं वेद कल्पते ऽस्मै^३ ॥ १६ ॥ Cf. XXVI, 3; KS.
 XXI, 1; XVII, 4; MS. III, 2, 10; II, 8, 5; TS. V, 3, 4; IV, 3, 9.

- 10 अग्ने जातान्प्रणुदा नः सपत्नानिति पुरस्तादुपदधाति । य एवैनं
 पूर्वो ऽतिक्रान्तो भ्रातृव्यस्तं तथा प्रणुदते^४ । सहसा जातानिति पश्चात् ।
 य एवैनं^५ पश्चाद्भ्रातृव्यस्तं तथापनुदते । षोडश स्तोम इत्युत्तरात् । चतुश्चत्वा-
 रिंश स्तोम इति दक्षिणतः^६ । वज्रो वै षोडशः । वज्रस्त्रिष्टुप् । त्रैष्टुभश्चतु-
 श्चत्वारिंशः । सव्यापग्रहणो वै वज्रो दक्षिणाविसर्जनः । आतृव्यमेव
 15 प्रणुद्य तस्मै वज्रमनुविसृजति । चतुश्चत्वारिंश स्तोम इति दक्षिणतः ।
 ब्रह्मवर्चसं वै चतुश्चत्वारिंशः । ब्रह्मवर्चसमेव दक्षिणतो ऽवरुद्धे ।
 षोडश स्तोम इत्युत्तरात् । ओजो वै षोडशः । ओज एवोत्तराद्धाति ।
 मित्युत्तरात् । ओजो वा इन्द्र ओजो विष्णुरोजः । बृहस्पतेराधिपत्यमित्युत्तरात् । ब्रह्म वै
 पञ्चदशः । ओज एवोत्तराद्धाति । तस्मादुत्तरा-
 दभिप्रयायी जयति । वसूनां भागो ऽसि
 रुद्राणामाधिपत्यमिति पुरस्तात् । यज्ञमुखं
 वै वसवो यज्ञमुखं रुद्रा यज्ञमुखं चतुर्विंशः ।
 यज्ञमुखमेव पुरस्ताद्धाति । आदित्यानां भागो
 ऽसि मरुतामाधिपत्यमिति दक्षिणतः ।
 अन्नं वा आदित्या अन्नं मरुतो ऽन्नं पञ्चविंशः ।
 अन्नमेव दक्षिणतो ऽवरुद्धे । आदित्या भागो
 ऽसि पूष्ण आधिपत्यमिति पश्चात् । प्रतिष्ठा
 वा आदितिः प्रतिष्ठा पूषा प्रतिष्ठा त्रिणवः ।
 प्रतिष्ठित्यै । देवस्य सवितुर्भागो ऽसि

1. KS. यवानां भागो ऽस्ययवानामाधिपत्यमिति.

2. KS. ऋभूनां to be corrected.

3. KS. य एवमेतासामृद्धिं वेदध्नोति.

4. KS. प्रणुदति.

5. KS. एवास्य.

6. The ms. adds वज्रेणतेः.

तस्मादुत्तरादभिप्रयायी जयति^१ । पृथिव्याः पुरीषमसीति मध्ये । पुरीषं
वा आत्मनो मध्यम् । सात्मानमेवाग्निं चिनुते । ता एता अभ्रातृव्या नामे-
ष्टकाः । नास्य भ्रातृव्यो भवति य एवं विद्वानेता उपधत्ते । अथैता
विराजः । विराजमेव पशुषूत्तमां दधाति । तस्मात्पशुमानुत्तमां वाचं
वदति । दशदशोपदधाति सयत्वाय । देवा वै स्वर्गं लोकं यन्तस्तेषां 5
यानि च्छन्दीस्यनिरुक्तानि स्वर्ग्याण्यासितैः सह स्वर्गं लोकमायन् ।
तान्यृषयो ऽनुप्राजिज्ञासन्त । तानीष्टकाभिर्निरमिमते । तानीमानि
च्छन्दीसि यान्ययज्ञवाहानि । यान्येव देवानां छन्दीस्यनिरुक्तानि
स्वर्ग्याणि तैः सह स्वर्गं लोकमेति य एवं विद्वानेता उपधत्ते ॥

अथैते स्तोमभागाः । बृहस्पतिर्वा एतां यज्ञस्य प्रतिष्ठामाहरत् । 10
यदेत उपधीयन्ते यज्ञस्य प्रतिष्ठित्यै । बृहस्पतिर्वा एतत्तेजो यज्ञस्य
समभरत् । यदेत उपधीयन्ते सतेजसमेवाग्निं चिनुते । प्रजापतिः प्रजा
असृजत । ता स्तोमभागैरेवासृजत । यदेत उपधीयन्ते प्रजननाय ।
दक्षिणतो वै देवानां यज्ञो ऽवलीयत । ते स्तोमभागैः प्रत्युदस्तम्बु-
वन् । यदेते दक्षिणत उदञ्च उपधीयन्ते यज्ञस्य प्रत्युत्तब्ध्यै । सप्त- 15
सप्तोपदधाति सवीर्यत्वाय । त्रीन्मध्ये प्रतिष्ठित्यै । अथैता नाकसदः ।
नाकसद्भिर्वै देवाः स्वर्गं लोकमायन् । यदेता उपधीयन्ते स्वर्गस्य लोकस्या-
भिजित्यै । न वा अमुं लोकं जग्मुषे किञ्चनाकम् । तन्नाकसदां नाक-
सत्त्वम् । ता एताः सर्वपृष्ठा नामेष्टकाः^२ । यदेव किञ्च पृष्ठानां तेजस्तद-
वरुद्धे य एवं विद्वानेता उपधत्ते । अथैताः पञ्चचूडाः । यजमाना- 20
यतनं वै पत्न्यः । यन्नाकसत्सु पञ्चचूडा उपदधाति नाक एव यजमानं
प्रतिष्ठापयति । अप्सरसो वा एता एतद्रूपं कृत्वा पत्न्यो भूत्वामुष्मि-
ल्लोके यजमानमुपशेरते । पश्चात्प्राचीमेकामुपदधाति । तस्मात्पश्चात्प्राची
पत्न्यन्वास्ते । तनूपानीर्वा एता यजमानस्य । सर्वमायुरेति य एवं
विद्वानेता उपधत्ते । एता वै देवताः स्वर्ग्याः । ताभिरेव स्वर्गं लोक- 25

1. The ms. °प्रयायै यजति.

2. The ms. °निरमिमीत.

3. The ms. दक्षिणता.

4. K.S. adds यदेव किञ्च पृष्ठा नामेष्टकाः.

मेति । एता वै देवता अभिचरणीयाः । यं द्विष्यात्तं ब्रूयादमुं वो जम्भे दधामीति । एताभ्य एवैनं देवताभ्य आवृश्चति ताजक्प्रधन्वति ॥ १७ ॥

Cf. XXVI, 5; KS. XXI, 2; XVII, 6; MS. III, 2, 10. 3, 1; II, 8, 7; TS. V, 3, 5. 6. 7; IV, 3, 12.

आयोस्त्वा सद्ने सादयामीत्यायुरेवोत्तमं दधाति । तस्मादायुः प्राणा-
नामुत्तमम् । स्वयमातृणा भवति प्राणानामुत्सृष्ट्यै स्वर्गस्य लोकस्यानु-
ख्यात्यै । प्राजापत्यो ऽश्वः । यदश्वमुपघ्रापयति प्रजापतिनैवैनं चिनुते ।
अथैषा विकर्णी^१ । देवानां वा एषा विक्रान्तिर्यद्विकर्णी । देवानामेवैनं
विक्रान्तिमनु विक्रमयति । वायुमती । प्राणो वै वायुः । आयुः स्वयमातृणा ।
आयुश्चैवास्मिन्प्राणं च समीची दधाति । सं वा एनमेतदिन्द्रे यच्चिनोति ।
दीपयति वायुमत्या । संवत्सरमेवाग्निं चिन्वीत^२ । संवत्सरो वा अग्नि-
वैश्वानरः । तस्याहोरात्राणीष्टकाः । आप्तेष्टकमेवैनं चिनुते । ऋभोति ।
यन्नैवं चिन्वीत प्रिययैनं तन्वा व्यर्धयेत् । यदेवं चिनुते प्रिययैवैनं तन्वा
समर्धयति । सतनूरेवैतद्वैश्वानरश्चीयते । ऋतव्या उपदधात्यृतूनां विधृत्यै ।
द्वेद्वे उपदधाति । द्वौद्वौ हृतवः । चतस्रो मध्यमायां चित्यामुपदधाति ।
अन्तरिक्षमिव वा एषा मध्यमा चितिः । शिथिलमिवान्तरिक्षम् । चत-
स्रो दिशः । दिक्षेव प्रतितिष्ठति । ऋतुभ्यो वा एता देवा निरमिमत्^३ ।
तद्वत्तव्यानामृतव्यात्वम् । आयन्तमायन्तमृतुं प्रतितिष्ठति य एवं विद्वानेता
उपधत्ते । नानाप्रभृतयो भवन्ति समानोदर्काः । तस्मात्समानस्य संव-
त्सरस्य नाना रूपाणि । अवकामुपधायेष्टकामुपदधाति । अग्नेर्वा एषा
वैश्वानरस्य योनिर्यदवका । स्व एवैना योनावुपदधाति । शान्त्या अनि-
र्दाहाय । ऋभोति य एवं विद्वानेता उपधत्ते । अथैता विश्वज्योतिषः ।
प्राणभृतो वा एता यजमानस्य । प्राणमेव प्रथमया दाधार व्यानं
द्वितीययापानं तृतीयया । एता वै देवताः स्वर्ग्याः । ताभिरेव स्वर्गं लोक-
मेति । एता वै देवता ज्योतिष्मतीः । अग्निरेवास्मौ अस्मिन्नलोके ज्योति-

1. The ms. प्यैका विकर्णी.

2. KS. संवत्सरमुख्यं मृत्वाग्निं चिन्वीत.

3. The ms. निरमिमीत.

4. KS. अस्य for अस्मै.

भवति वायुरन्तरिक्षे सूर्यो दिवि । सर्वे ऽस्मा इमे लोका ज्योतिष्मन्तो
भवन्ति । अधिपतिवतीर्भवन्ति । आधिपत्यमेवैताभिर्गच्छति । लोकं पृण
च्छिद्रं पृणाथो सीद ध्रुवा त्वम् । इन्द्राग्नी त्वा बृहस्पतिरिति । ओजो
वै वीर्यमिन्द्राग्नी । ओजसैवैनं वीर्येण चिनुते । ता अस्य सूददोदस इति ।
तस्मात्परुषिपरुषि^१ सूदः । सोमं श्रीणन्ति पृथय इति । अन्नं पृथि । अन्न- 5
मेवावरुन्दे । त्रिष्वा रोचने दिव इति । त्रीणि सवनानि । सवनेष्वेवैनं
चिनुते । अनुष्टुबनुचरा भवति । प्राणो वा अनुष्टुप् । तस्मात्प्राणः
सर्वाण्यङ्गान्यनुसंचरति । वाग्वा अनुष्टुप् । यदेवास्यात्र न क्रियते
यन्न चीयते तद्वाचा कल्पयति तद्भिषज्यति ॥ १८ ॥ Cf. XXVI, 9; XXV,
9; KS, XXI, 3; XVII, 10; XVI, 19; TS. V, 3, 7.

या आग्नेयीर्गायत्रीर्मूर्धन्वतीस्ताभिस्तिसृभिस्तिस्रः पूर्वार्ध उपदध्यात् । 10
अथ त्रिष्टुब्भिरथ जगतीभिरथानुष्टुब्भिरथ पङ्क्तिभिरथ यत्किञ्चाग्नेयं छन्दः ।
तिस्र एकेन छन्दसा तिस्र एकेन । सर्वमग्निमनूपदध्यात् । एतां ह वै यज्ञ-
सेनश्चैत्रश्चितिं विदांचकार । तथा ह वै स आनर्ध । ऋभोति य एवं विद्वाने-
नेता उपधत्ते । पशवो वै छन्दीसि वामं देवानाम् । पशून्नेव वामं आतृव्यस्य
वृद्धे । आत्मा वा आहवनीयो आतृव्यो धिष्येयः । यद्गार्हपत्य उपदध्या- 15
द्वातृव्ये वामं पशून्दध्यात् । आहवनीय उपदधाति । आत्मन्नेव वामं पशू-
न्धत्ते । सैषोत्तरवेदिर्नाम चितिः । तस्मादेता उत्तमायां चित्यामुपधीयन्ते ।
उत्तमः समानानां भवति य एवं विद्वानेता उपधत्ते । पशुर्वा अग्निः । अग्नि-
मुखान्प्रजापतिः पशून्सृजत । यत्पञ्च चितयस्तस्मात्पाङ्क्षाः पशव उच्यन्ते ।
यत्तिस्रश्चितयस्त्रिवृद्धयग्निः । यद्द्वे द्विपाद्यजमानः । प्रतिष्ठित्यै । द्व्यक्षरं 20
लोम द्व्यक्षरं चर्म द्व्यक्षरं मीसं द्व्यक्षरमस्थि द्व्यक्षरो मज्जा । तद्दश । दशाक्षरां
विराट् । तस्माद्वैराजाः पशव उच्यन्ते ॥

यो जानुदघ्नः स गायत्रिचिद्यो नाभिदघ्नः स त्रिष्टुप्चिद्यः पुरुषमात्रः स
जगच्चित् । श्येनचित्तं^२ पक्षिणं चिन्वीत स्वर्गकामः । श्येनो वै वयसां क्षेपिष्ठः ।

1. The ms. परिषुपरिषुं.

3. The ms. पू०.

2. KS, दशाक्षरं to be corrected.

4. The ms. चित्ति.

- स्वर्गस्य लोकस्य समष्ट्यै । अलजचितं पक्षिणं चिन्वीत प्रतिष्ठाकामः ।
 चतस्रो दिशः । दिक्ष्वेव प्रतितिष्ठति । कङ्कचित्तै' शीर्षण्वन्तं चिन्वीत यः
 कामयेत सशीर्षामुष्मिल्लोके स्यामिति । सशीर्षैवामुष्मिल्लोके भवति । प्रउ-
 गचितं' चिन्वीत यदि मन्येत पूर्वो मातिक्रान्तो भ्रातृव्य इति । प्रउगचिता
 5 वै देवा असुरान्प्राणुदन्त य एनान्पूर्वे ऽतिक्रान्ता आसन् । य एवैनं पूर्वो
 ऽतिक्रान्तो भ्रातृव्यस्तं तेन प्रणुदते । उभयतः प्रउगं चिन्वीत यदि मन्येत
 पश्चान्मे भ्रातृव्य इति । य एवास्य पश्चाद्भ्रातृव्यस्तं तेनापनुदते प्र श्रेयीसं
 भ्रातृव्यं नुदते प्रति पापीयीसं नुदते । रथचक्रचितं' चिन्वीताभिचरन् । रथ-
 चक्रचितं' ह स्म वै देवा असुरेभ्यो वज्रमियद्भ्यस्त्वेत्यभ्यवसृजन्ति । वज्रमेव
 10 भ्रातृव्याय प्रहरति स्तृणुत एनम् । समूहं चिन्वीत पशुकामः । पशवो वै
 पुरीषम् । पशून्नेवावरुन्दे । परिचार्यं चिन्वीत सजातकामः । परीव वै सजाता
 विशन्ति । सजातैरेवैनं परिचिनोति । द्रोणचितं चिन्वीतान्नकामः । पात्रेण
 वा अन्नमद्यते । तेनैव मुखेनान्नमत्ति । श्मशानचितं चिन्वीत यः कामयेत
 पितृलोकं ऋध्नुयामिति^३ । श्मशानचिता वै यमो ऽमुष्मिल्लोकं आध्नोत् ।
 15 पितृलोकं^४ एवध्नोति । गायत्रचितं पक्षिणं चिन्वीत स्वर्गकामः । अभिर्वै
 तत्पक्षी भूत्वा स्वर्गं लोकमपतत् । यदाहुर्गायत्री पक्षिणी भूत्वा स्वर्गं लोक-
 मपतदिति स्वर्गस्य लोकस्य समष्ट्यै । ऊर्ध्वा वा अन्ये ऽग्नयश्चीयन्ते
 न्यञ्चो ऽन्ये । य ऊर्ध्वाश्चीयन्ते ते ऽमुष्मै लोकाय ये न्यञ्चस्ते ऽस्यै ।
 यदूर्ध्वस्तिष्ठन्धिरण्यशल्कैः प्रोक्षति तेनैवोर्ध्वं चिनुते । स्वर्गस्य लोकस्य
 20 समष्ट्यै ॥ १६ ॥ Cf. KS. XXI, 4; MS. III, 3, 2. 3. 4, 7; TS. V, 3, 8.

दीक्षया विराडाप्तव्या । तिस्रो रात्रीर्दीक्षितः स्यात् । त्रिपदा विराद् ।
 विराजमेवाप्नोति । षड् रात्रीर्दीक्षितः स्यात् । षड्वा ऋतवः संवत्सरः ।
 संवत्सरो विराद् । विराजमेवाप्नोति । दश रात्रीर्दीक्षितः स्यात् । दशा-
 चरा विराद् । विराजमेवाप्नोति । द्वादश रात्रीर्दीक्षितः स्यात् । द्वादश मासाः

1. The ms. °चिति.

2. The ms. पात्रे.

3. The ms. °लोका ऋध्नुयादिति.

4. The ms. श्मशानचिता वै यामोर्हिमलोक.

संवत्सरः । संवत्सरो विराट् । विराजमेवाप्नोति । त्रयोदश रात्रीर्दीक्षितः स्यात् ।
 त्रयोदश मासाः संवत्सरः । संवत्सरो विराट् । विराजमेवाप्नोति । पञ्चदश
 रात्रीर्दीक्षितः स्यात् । पञ्चदशार्धमासस्य रात्रयः । अर्धमासशः संवत्सर
 आप्यते । संवत्सरो विराट् । विराजमेवाप्नोति । चतुर्विंशतिं रात्रीर्दीक्षि-
 तः स्यात् । चतुर्विंशतिः संवत्सरस्यार्धमासाः । अर्धमासशः संवत्सर 5
 आप्यते । संवत्सरो विराट् । विराजमेवाप्नोति । मासं दीक्षितः स्यात् । यो
 मासः स संवत्सरः । संवत्सरो विराट् । विराजमेवाप्नोति । चतुरो मासो
 दीक्षितः स्यात् । चतुरो वा एतं मासो वसवो ऽविभरुः । ते पृथिवीमाज-
 यन्नायत्रीं छन्दः । अष्टौ रुद्राः । ते ऽन्तरिक्षमाजयीस्तिष्ठुमं छन्दः ।
 द्वादशादित्याः । ते दिवमाजयञ्जगतीं छन्दः । ततो वै ते व्यावृत्तमगच्छ- 10
 ञ्श्रैष्ठ्यं देवानाम् । द्वादश मासो भृत्वाग्निं चिन्वीत । द्वादश मासाः
 संवत्सरः । तस्याहोरात्राणीष्टकाः । आग्नेष्टकमेवैनं चिनुते । अप्नोति ।
 व्यावृत्तमेव गच्छति श्रैष्ठ्यं समानानाम् ॥

गायत्रं पुरस्ताद्गायति । शिरो वै देवानां गायत्रम् । गायत्रो ऽग्निः ।
 तस्माद्गायत्रं पुरस्ताद्गायत्याग्निपावमान्याम् । अयं वाव यः पवते स प्राणः । 15
 मुखं देवानामग्निः । मुखत एव प्राणं दधाति । तस्मान्मुखतः प्राणः ।
 रथन्तरमुत्तराद्गायति बृहद्दक्षिणतः । पक्षावेवास्योपदधाति । इयं वै रथन्तर-
 मसौ बृहत् । आभ्यामेवैनं परिगृह्णाति । यज्ञायज्ञियं पुच्छे गायति श्रोण्यां
 वामदेव्यम् । आत्मा वै यज्ञायज्ञियं तनूर्वामदेव्यम् । सात्मानमेवैनं सतनूं
 चिनुते । हृदयमपिकच्छे । तस्मादपिकच्छे हृदयमनृचं भवति । तस्मादन- 20
 स्थकं हृदयम् । अक्यैः परिगायति । अर्को वा अग्निः । अर्कमेवाक्यैः
 परिगायति शान्त्यै ॥ २० ॥ Cf. KS. XXI, 5; MS. III, 3, 5.

संवत्सरो वा अन्तरा तमः स्वर्गं लोकम् । ज्योतिष्मतीरेताः साहस्री-
 रिष्टकाः । यद्विरण्यशल्कैः प्रोक्षति ज्योतिषैवास्मै संवत्सरं विवासयति ।

1. The ms. स्य.

2. KS. तस्माद् द्वादश.

3. KS. adds संवत्सरो ऽग्निर्वैश्वानरः.

4. KS. ०यज्ञीयं.

5. The ms. अर्कैः.

- सहस्रस्य प्रमासि सहस्रस्य प्रतिमासीति । सहस्रसंमिता हीमे लोकाः ।
 भ्रान्ति वा एतदग्नेर्यदस्यात्र न क्रियते यन्न चीयते । अमृते हिरण्यम् ।
 यद्विरण्यशल्कैः प्रोक्ष्यत्यमृतेनैवास्य तन्वं पृणक्ति^१ । रुद्रं वै देवा यज्ञान्नि-
 रभजन् । स देवानायतयाभिपर्यावर्तत । ते देवा एतच्छतरुद्रियमपश्यन् ।
 5 तेनैनमशमयन् । यच्छतरुद्रियं जुहोति तेनैवैनं शमयति । जानुदग्ने ऽग्रे जुहो-
 त्यस्या एव रुद्रमवयजते । अथ नाभिदग्ने ऽन्तरिक्षादेव रुद्रमवयजते । अथ पुरु-
 षमात्रे ऽमुष्या एव रुद्रमवयजते । इत एवोर्ध्वं रुद्रमवयजते । अथ पुरुषमात्रे ऽथ
 नाभिदग्ने ऽथ जानुदग्ने ऽमुत एवार्वाञ्चं रुद्रमवयजते । तत्पद संपद्यते । षड्वा ऋ-
 तवः । ऋतुभ्य एव रुद्रं निरवयजते । गवेधुका^२सक्रुभिर्वा^३ जर्तिलैर्वा^४ कुसयसर्षिणा
 10 वा मृगक्षीरेण वा जुहोति । यद्ग्राम्येण जुहुयाद्ग्रामावतोरिणं रुद्रं
 कुर्यात् । आरण्येनैवारण्यमभि रुद्रं निरवयजते । अर्कपर्णेन जुहोति ।
 अर्को वा अग्निः । अर्केणैवैनमर्कादधि निरवयजते । उत्तरस्य पक्षस्य
 या चरमेष्टका तस्यां जुहोति । एषा वै रुद्रस्य दिक् । स्वायामेव
 दिशि रुद्रं प्रतिहृत्यावयजते । पशुर्वा अग्निः । एतर्हि वा एष जायते यर्हि
 15 चीयते । यथा वत्सो जात स्तनं प्रेप्सत्येवं वा एष एतर्हि भागधेयं प्रेप्सति ।
 स यजमानं चैवाध्वर्युं च ध्यायति । यच्छतरुद्रियं जुहोति भागधेयेनैवैनं
 शमयति । अङ्गिरसो वै स्वर्गं लोकं यन्तस्ते ऽजायां धर्मं प्राप्तिञ्चन् ।
 सा शोचन्ती पर्णं परामृशत् । सो ऽर्को ऽभवत् । तदर्कस्यार्कत्वम् । यद-
 20 र्कपर्णेन जुहोति सयोनित्वाय । यं द्विष्यात्तस्य संचरे पशूनां न्यस्येत् । यः
 प्रथमः पशुराक्रामति स आर्तिमार्छति । या उत्तमास्ता यजमानं वाच-

1. K.S. adds: इमा मे अन्न इष्टका
 धेनवस्सन्त्विति धेनूरेवैनाः कुरुते । ता
 एनं कामदुष्टा अमुष्मिन्नलोक उपतिष्ठन्ते.

2. The ms. ०द्री०.

3. This is the earliest occurrence of
 the form गवेधुका, which appears later
 on in SatBr. V, 2, 4, 13; V, 3, 1,
 10; IX, 1, 1, 8; XIV, 1, 2, 19.

K.S. गवाधुका is found in TS. V, 4,
 3, 2 (०धुक) and the adj. गावीधुक in
 MS. II, 6, 5; IV, 3, 8; TS. I, 8, 7, 1.

4. The ms. जर्तिसैर्वा.

5. Thus the ms. K.S. ०चा०.

6. The ms. त. Cf. K.S. त and further
 आर्छन्ति.

येत् । एता वै देवताः स्वर्ग्याः । ताभिरेव स्वर्गं लोकमेति । एता वै देवता
अभिचरणीयाः । यं द्विष्यात्तं ब्रूयादमुं वो जम्भे दधामीति । एताभ्य एवैनं
देवताभ्य आवृश्चति ताजकप्रधन्वति ॥ २१ ॥ Cf. XXVI, 9; KS. XXI,
6; XVII, 10; MS. III, 3, 4; TS. V, 4, 2, 3.

इति कपिष्ठलकठसंहितायामेकत्रिंशत्तमोऽध्यायः ॥^१

-
1. The ms. द्वात्रिंशत्तमो. The probability is that this extraordinarily long adhyāya comprises two chapters, the 31st and the 32nd.
2. The Göttingen copy notes ग्रन्थसंख्या २२६०.



अथ
कपिष्ठलकठसंहितायां
पञ्चममष्टकम्

[सजूरब्द आयवोभिरिति । संवत्सरो वा अब्दः । मासा आयवाः ।
 उषा अरुणीः । सूर] एतशः । इमे अश्विना । संवत्सरो ऽग्निर्वैश्वानरः ।
 पशव इडा । पशवो घृतम् । संवत्सरं पशवो ऽनु प्रजायन्ते । संवत्सरा-
 देवासमै पशून्प्रजनयति । दर्भस्तम्बे जुहोति । यदेवास्या अनामृतं य-
 द्दीर्यं तदेतदुत्सर्पति । यदेवास्या अनामृतं यद्दीर्यं तदवरुद्धे । नाग्निं 5
 चिकयानः प्रमीयते यस्यैवं जुह्वति । चित्रं देवानामुदगादनीकमिति पुरुष-
 शर्षिं जुहोति । अहर्वै मित्रो रात्री वरुणः । एतावद्वावास्ति । यावदेवा-
 स्ति तदवरुद्धे । सौर्यर्चा जुहोति । तस्मात्पुरुष एव पशूनी सूर्यं प्रत्यङ्
 न्यञ्चो ऽन्ये । यत्समान्यर्चा द्विर्जुहोति तस्मात्समानस्य पुरुषस्य द्वौ
 पादौ । यो ह वा अग्निं योग आगते न युनक्ति न युञ्जानेषु युङ्क्ते । युद्धा 10
 हि देवहूतमान् ॥ अग्ने युद्धा हि ये तवेत्यग्निमेवैतद्योग आगते युनक्ति ।
 युङ्क्ते युञ्जानेषु य एवं वेद । द्वाभ्यां युनक्ति । अस्थूरीत्याह । यो ह वा
 अग्निं विमोक आगते न विमुञ्चति न विमुञ्चमानेषु विमुञ्चते ॥

मातेव पुत्रं पृथिवी पुरीष्यमग्निं स्वे योनावभारुखा ।

तां विश्वे देवा ऋतुभिः संविदानाः प्रजापतिर्विश्वकर्मा विमुञ्चर्तु ॥ 15

इत्यग्निमेवैतद्विमोक आगते विमुञ्चति । विमुञ्चमानेषु विमुञ्चते य

1. सजूरब्द.....सूर is missing in Kap.
 Adhy. 33 and the entire 34th chap-
 ter, excepting this last section, have
 been lost.

2. The ms. त इमे अग्नि.

3. The ms. ह्य०.

4. Thus the ms. KS. तस्मिञ्जुहोति.

5. KS. एवं to be corrected.

6. The ms. ०द्वुतमं २.

7. Thus the ms. KS. अस्थूरि द्वयं.

8. The mantra is given sakalapāṭhena
 in XXV, 2. The Kāth. has only the
 pratika in this section.

- एवं वेद । अथैताः संयानीः । एता वै देवताः स्वर्ग्याः । ताभिरेव स्वर्गं लोक-
मेति । एषा वै गायत्री ज्योतिष्पक्षा । तयैव स्वर्गं लोकमेति य एवं वेद ।
यथा नाबोदकादुदकमभिसंयात्येवं वा एताभिरग्निचिदमुत्र यथालोके संयाति ।
तत्संयानीनीं संयानीत्वम् । एता वै देवताः स्वर्ग्याः । ताभिरेव स्वर्गं
5 लोकमेति^१ । अथैतान्यृतुनामानि । ऋतूनेवावरुद्धे । सुमेक इति । संवत्सरो
वै सुमेकः । संवत्सरमेवावरुद्धे । अथैता आदित्येष्टकाः । आदित्या वा
एतस्य तेज आददते यो ऽग्निं चिक्यानो नेव रोचते । यदेता उपधीयन्ते
यथा दीप्यमाने भूयो ऽभ्यादधात्येवमेवास्मिंस्तदभि^२ पूर्वं तेजो दधाति ।
नास्यादित्यास्तेज आददते । यथासौ देवेष्वेवं मनुष्येषु भवति । अथैता
10 घृतेष्टकाः । तेजो वा अग्निस्तेजो घृतम् । तेजस्येव तेजो दधाति ।
अथैता वृष्टिसनयः । वृष्टिमेवैताभिरवरुद्धे । एताभिर्वा अग्निचिते ऽमुत्र
यथाकामं वर्षति । तद्वृष्टिसनीनां वृष्टिसनित्वम् । अथैता आत्मा ।
एतद्ध वा उवाच शङ्खः कौष्यः पुत्रमग्निं चिकिर्वीसमचैरग्नीऽमित्यचैर्षि
हीऽत्यथ कथा न सर्वात्मागा इति तद्धि नूनं न विदांचकृमेति^३ ।
15 यस्यैता उपधीयन्ते सात्मानमेवाग्निं चिनुते । पुनर्नितुन्नां भवन्ति । प्राण
एव प्राणमुपसंदधाति । अथैषा षष्ठी चितिः । यो ऽग्निं चिक्यानो नेव प्रति-
तिष्ठेत्स एतां षष्ठीं चितिमुपदधीत । षड्वा ऋतवः संवत्सरः । ऋतुष्वेव
संवत्सरे प्रतितिष्ठति । एता वै देवताः स्वर्ग्याः । ताभिरेव स्वर्गं लोकमेति ।
एता वै देवता अभिचरणीयाः । यं द्विभ्यात्तं ब्रूयादमुं वो^४ जम्भे दधामीति ।
20 एताभ्य एवैनं देवताभ्य आवृश्चति ताजकग्रधन्वति ॥^५ Cf. XXV, 2; KS.
XXII, 6, 5; XVI, 11; TS, V, 6, 4.

इति कपिष्ठलकठसंहितायां चतुर्विंशत्तमो ऽध्यायः ॥

1. KS. omits य एवं वेद.

2-2. KS. omits these two sentences.

3. KS. °दधि.

4. Thus KS. The ms. एवद्वृ वा २ उवाच
शंखस्यरय पुत्रमग्निं चिकिर्वीसमवेदमीमित्य-
वेष्टं हव्यं कथया नः सर्वात्मागा तद्धि नूनं न

विदं च नि.

5. Thus KS. The ms. पुनर्जतुनामा.

6. KS. वै to be corrected.

7. The ms. देवताभ्य आ भाजयू °.

8. The ms. does not number this anu-
vāka.

अग्निना वै देवाः स्वर्गं लोकमायन् । तान्पराच आवृत्तान्पश्चादन्व-
वेत्य रक्षीस्यजिधीसन् । ते देवा एता वितृण्णीरपश्यन् । ताभी^१ रक्षीस्यपा-
घ्नत । यद्द्वे पुरस्तादुपदधाति द्वे पश्चाच्चक्षुरेवोभयतो दधाति रक्षसामप-
हत्यै । स्वयमातृणा भवन्ति प्राणानामुत्सृष्ट्यै स्वर्गस्य लोकस्यानुख्यात्यै^३ ।
चतस्रः । तस्माच्चत्वारि चक्षुषो रूपाणि द्वे शुक्ले द्वे कृष्णे । स्वर्गाय वै 5
लोकायाग्निश्चीयते । यदेकादशिनीं कुर्याद्वज्रेण पुरस्तादवगृह्णीयादस्वर्ग्यः
स्यात् । यदनेकादशिनीमनवरुद्धा अस्य पशवः स्युः । एकयूप एकादश
पशूनालभेत । तेनैव स्वर्ग्यस्तेन पशूनवरुद्धे ॥

न पक्षसंमितां मिनुयात् । यत्पक्षसंमितां मिनुयात्कनीयांसं यज्ञक्रतु-
मुपेयात्पापीयस्यस्य प्रजात्मनः स्यात् । वेदिसंमितां मिनुयात् । ज्यायी- 10
समेव यज्ञक्रतुमुपैति नास्यात्मनः प्रजा पापीयसी भवति । एतद्ध वा
उवाच दिवा जातः शाकायन्यः शङ्खं कौर्ण्यं^४ पक्षसंमितामेकादशिनीममे-
ष्टेति श्रुत्वा कनीयांसं यज्ञक्रतुमुपागात्पापीयस्यस्य प्रजात्मनो भविष्य-
तीति । ततो वै तं पराभूतं मन्यन्ते । कस्मै कमग्निश्चीयत इत्याहुः । देवा
मा वेदन्निति वा अग्निश्चीयते । य एवं विद्वानेतं चिनुते विदुरेतं देवाः । 15
कस्मै कमग्निश्चीयत इत्याहुः । अन्नमदानि गृहा मे ऽसन्निति वा
अग्निश्चीयते । य एवं विद्वानग्निं चिनुते ऽर्यन्नं गृहवान्भवति ॥

सहस्रेष्टकं चिन्वीत प्रथमं चिन्वानः । सहस्रसंमितो ह्ययं लोकः ।

1. The ms. तामिरस्माद्.

4. The ms. नो.

2. The ms. °त्कात्यै. Cf. Kāth. °कशात्यै.

5. The ms. शस्य कौष्ठं.

3. The ms. पक्षस्य.

द्वे सहस्रे द्वितीयं चिन्वानः । अन्तरिक्षेण संमितम् । त्रीणि सहस्राणि
 तृतीयं चिन्वानः । एभिलोकैः संमितम् । व्रतं चरेदग्निं [चित्वा । प्रथमं
 चित्वा न रामाग्रेपेयात् । द्वितीयं चित्वा नान्येषां स्त्रियः । तृतीयं
 चित्वा न कांचन । रेतो वा एतन्निधत्ते यदग्निं] चिनुते । यदुपेयाद्रेतसा
 5 व्यृध्येत । तदाहुर्न्ये एवामू रेतःसिचाविष्टके ते अग्निचितो रेतो बिभृतः ।
 तस्मादुपेत्यैति । प्रजापतिर्वा उख्यमाग्रमविभः । स इमाः प्रजा अनुप्रा-
 विशत् । सो ऽब्रवीत्स एव मे प्रजानामृध्नवधो मेतः संचिनवदिति । अग्निः
 प्रजापतिः । यदग्निं चिनुते प्रजापतिमेव संचिनोति । ऋध्नोति । तच्चित्यस्य
 चित्यत्वम् । तं वसुभ्यः प्रायच्छत् । तेन वसवस्त्रीणि च शतानि त्रयस्त्रिं-
 10 शतं चासृजन्त । ते वसवो रुद्रेभ्यः प्रायच्छन् । तेन रुद्रास्त्रीणि च शतानि
 त्रयस्त्रिंशतं चासृजन्त । तं रुद्रा आदित्येभ्यः प्रायच्छन् । तेनादित्या-
 स्त्रीणि च शतानि त्रयस्त्रिंशतं चासृजन्त । उखा सहस्रतमी । य एवं वेदो-
 खा सहस्रतमी गच्छति साहस्रीं पुष्टिं पशूनाम् ॥ १ ॥ Cf. KS, XXII, 7; TS,
 V, 6, 8.

यथारूपमग्निश्चेतव्यः । यो वै यथारूपमग्निं चिनुते नास्यापरूपमा-
 15 त्मज्जायते । गायत्र्या प्रथमां चितिं^१ संचितामभिमृशेत्त्रिंशदुभा द्वितीयां
 जगत्या तृतीयामनुषुभा चतुर्थीं पङ्क्त्या पञ्चमीम् । यथारूपमेवाग्निं
 चिनुते । नास्यापरूपमात्मज्जायते । प्राणो वै प्रथमा चितिर्व्यानो द्वितीया-
 पानस्तृतीया । प्राणापानैरेवैनं समिन्द्रे । इडाया वा एषा विभक्तिः । पशव
 इडा । पशुभिरेवैनं चिनुते । प्रजापतये प्रोच्याग्निश्चेतव्यः । यो वै प्रजापतये
 20 ऽप्रोच्याग्निं चिनुत आर्तिमार्छति । अश्वावभितस्तिष्ठेती श्याव उत्तराच्छ्वेतो
 दक्षिणतः । तावालम्बम् । इष्टकामिष्टकामुपदध्यात् । एतद्वै प्रजापते रूपम् ।
 प्रजापत्यो ऽश्वः । प्रजापतय एवं प्रोच्याग्निं चिनुते । नार्तिमार्छति ॥

हिरण्यपात्रं मधोः पूर्णं ब्रह्मणे ददाति । मधव्यो भवति । शतमा-
 नम् । शतायुर्वै पुरुषः शतवीर्यः । आयुरेव वीर्यमात्मन्धत्ते । चित्रं देवाना-

1. The ms. °धु०.

ष्टका उपदध्यात्.

2. 1 The ms. °लभम्. Cf. TS, तावात्तभ्ये-

3. KS. एवं to be corrected.

मिति चित्रवत्यावेक्षते । चित्रमेव भवति मध्यन्दिने । अश्वमुपग्रापयति ।
 असौ वा आदित्य इन्द्र एष प्रजापतिः । प्राजापत्यो ऽश्वः । प्रत्यक्षमेवैन-
 मृद्नोति । यो ऽग्नेराग्निं वेदाम्नोति तं कामं यस्मै कामायाग्निश्चीयते । प्रया-
 स्यन्नग्निं चितमुपतिष्ठेत् । दीक्षया त्वापं तपसा त्वापि सुत्यया त्वापमवभृथेन
 त्वापं वशया त्वापमिति । तत्पञ्च संपद्यते । पञ्च वा ऋतवः । आम्नोति 5
 तं कामं यस्मै कामायाग्निश्चीयते ॥

एकेष्टकेत्याहुर्ब्रह्मवादिनो वागेवैकेष्टकेति ब्राह्मण एवैकेष्टकेतीम
 एव लोकाः । एतद्ध स्म वा आहुः शर्कराख्यास्तिस्र एव वयमिष्टका
 अग्निं चित्यं विद्ममानेव लोकानिति । ससत्यो ऽग्निश्चेतव्यः । भूरिति
 प्रथमां वितृण्णीमुपदध्याहुर्ब्र इति द्वितीयी स्वरिति तृतीयाम् । एतद्वै 10
 वाचः सत्यम् । ससत्यमेवाग्निं चिनुते । ब्रह्मवादिनो वदन्ति ससत्यमग्नि-
 मचेष्टापसत्यमिति^१ । स ह त्वा अग्निं ससत्यं चिनुते य एवं चिनुते ।
 कस्यै देवताया अग्निश्चीयत इत्याहुर्ब्रह्मवादिनः । प्रजापतय एव । तस्य
 किं हविरिति । आत्मैव ॥ २ ॥ Cf. KS. XXII, 8; TS. V, 7, 1. 5, 7.

आपो वा इदमासन्सलिलमेव । स प्रजापतिः पुष्करपर्णे वातो भूतो 15
 ऽलेलीयत । स प्रतिष्ठां नाविन्दत । स एतमपां कुलायमपश्यत् । तमाहरत् ।
 तमुपाधत्तै । सेयमभवत् । ततः प्रत्यतिष्ठत् । इयं वावाग्निः । तस्माद्यद-
 स्यां खनन्त्यभीष्टकां तृन्दन्त्याग्निं शर्कराम् । यां पुरस्तादुपादधात्तच्छिरो
 ऽभवत् । सा प्राची दिक् । यां दक्षिणत उपादधात्स दक्षिणः पक्षो ऽभवत् ।
 सा दक्षिणा दिक् । यां पश्चादुपादधात्तत्पुच्छमभवत् । सा प्रतीची दिक् । 20
 यामुत्तरादुपादधात्स उत्तरः पक्षो ऽभवत् । सोदीची दिक् । यां मध्य उपाद-
 धात्तत्पृष्ठमभवत् । सोर्ध्वा दिक् । इयं वावाग्निः पञ्चेष्टकः । य एवं वेद
 प्रजायते गच्छति प्रतिष्ठाम् । आग्नेयो वै ब्राह्मणः । तस्माद्ब्राह्मणाय

1. KS. ०मव०.

be preferred to उपसत्य of Kāth.

2. KS. भुवर्.

4. The ms. यस्यैव.

3. KS. ०मचेष्टा३मुपसत्या३मिति. अपसत्यं

5. The ms. तामाहरत्तामुपवत्.

of Kap. (as opposed to ससत्यं) is to

6. The ms. विद०.

सर्वासु दिच्चर्धुकम् । स्वी ह्येव दिशमन्वेति । सर्वा ह वा इयं वयोभ्यो नक्तं
दृशे दीप्यते । तस्मादिमां वयीसि नक्तं नाध्यासते । अपां वा एष कुलायः ।
तस्मादेतमापः प्रहारुकाः । अपी ह्येष कुलायः ॥ ३ ॥ Cf. KS. XXII, 9; TS.
V, 6, 4.

यदि मन्येत पूर्वं मातिक्रान्तो आतृव्य इत्यष्टावुपदध्याल्लोकं पृणया
5 पुरस्ताद्बहिष्पवमानस्यैकादश पुरस्तान्माध्यन्दिनस्य पवमानस्य द्वादश पुर-
स्तादाभ्रवस्य पवमानस्य । अयं वाव यः पवते स पवमानः । वायुरग्रेस्तेजः ।
य एवैनं पूर्वं ऽतिक्रान्तो आतृव्यस्तं तेजसा प्रणुदते । यदि मन्येत पश्चा-
दिव आतृव्य इति पश्चादुपदध्यात्स पवमानानाम् । अयं वाव यः पवते
स पवमानः । वायुरग्रेस्तेजः । य एवैनं पश्चाद्भातृव्यस्तं तेजसापनुदते
10 [प्र श्रेयीसं] आतृव्यं नुदते प्रति पापीयीसं नुदते । स एष सवनचित् ।
प्रजापतिर्वा उख्यमग्निमविभः । तस्य शिरः प्रावर्तत । तेन देवा अश्राम्यन् ।
तस्यैतच्छिरः प्रत्यदधुर्यदुखा । तत्संवत्सरमरोहत् । अग्निः प्रजापतिः ।
यत्संवत्सरमुख्यं विभर्ति प्रजापतेरेव शिरः प्रतिदधाति । तस्मात्संवत्सरमुख्यो
भर्तव्यः । यदर्वाक्संवत्सरादरुश्चिदेव सः ॥

15 येन देवा ज्योतिषोर्ध्वा उदायन्येनादित्या वसवो येन रुद्राः ।

येनाङ्गिरसो महिमानमानशुस्तेनैतु यजमानः स्वस्ति ॥

इति घृतेनाक्तवाँ समिधमादधाति । समिद्धिरेवैषा । अथो यजमानस्यैवै-
तत्स्वस्त्ययनं क्रियते ॥

ये अग्नयः पुरीषिण आविष्टाः पृथिवीमनु ।

20 तेषामसि त्वमुत्तमः प्र नो जीवातवे सुव ॥

इति स्वमग्निं चितमुपतिष्ठेत् । सर्वमायुरेति । उप त्वाग्ने दिवेदिव इत्येतेन
त्र्येचनान्येषाम् । आशीरेव सा ॥ ४ ॥ Cf. V, 1; KS. XXII, 10; VII, 1.

यर्हि धिष्ण्या उपधीयन्ते [तर्हि] बार्हस्पत्याभि[स्तिस्मृभि]स्तिस्त्रो

1. The ms. नो.

4. The ms. समूद्धिरेवैषा.

2. The ms. त देवा अब्रुवन्नश्वस्य तस्यैव शिरः.

5. KS. त्रिग्यु० to be corrected.

3. The ms. घृतेनाक्तेन.

दक्षिणत उपदध्यात् । अथ यामीभिस्तिसृभिस्तिस्रो ऽथ रौद्रीभिस्तिसृ-
भिस्तिस्रो ऽथ वारुणीभिस्तिसृभिस्तिस्रः । दक्षिणतो वै देवानां रक्षीसि
यज्ञमभिजिघीसन् । तानि बार्हस्पत्यापाघ्नत । यद्बार्हस्पत्या दक्षिणत
उपधीयन्ते रक्षसामपहत्यै । अथ यामीः । एताभिर्वा असिताय दैवलायेमे
लोका अर्वाञ्चश्च पराञ्चश्च प्राभुः । यस्यैतां उपधीयन्ते समस्माँ इमे 5
लोका अर्वाञ्चश्च पराञ्चश्च भान्ति । अथ रौद्रीः । अग्निर्वै रुद्रः । ईश्वरो
वा एष एतमतो ऽनूत्थाय हन्तोः । यद्रौद्री रुद्रमेव निरवदयते । अथ
वारुणीः । आपो वै वरुणः । ईश्वरो वा एतमवभृथादनूदेत्य वरुण उद्ग्र-
हीतोः । यद्वारुणीर्वरुणमेव निरवदयते ॥

यद्युख्ये अत्रियमाणे ऽयं देवः प्रजा अभिमन्येत या आग्नेयीर्गायत्री- 10
भिषग्वतीस्ताभिस्तिसृभिस्तिस्र आदध्यात् । एष वावैतत्प्रजा अभिम-
न्यते । यद्भिषग्वतीभिरादधाति भेषजमेव करोति । यद्युख्ये अत्रियमाणे
कामयेत वर्षेदिति याः सौरी रश्मिवतीस्ताभिस्तिसृभिस्तिस्रः समिध
आदध्यात् । असौ वा आदित्यस्तर्हि प्रजाः शुचार्पयति य[र्हि पर्जन्यो न
वर्षति । ॥ ५ ॥] Cf. KS. XXII, 11. 12; XVI, 8. 15

1. The ms. मनभांति.

2. The ms. अथ यान्या.

3. The ms. अंहास्मा.

4. The Kāth. text for the missing por-
tion is as follows :

यद्रश्मिवतीभिरादधाति वृष्टिमेव निनयति
ताजक्प्रवर्षति । यद्युख्ये अत्रियमाणे काम-
येत न वर्षेदिति यास्तसौरीर्वाजस्वतीस्ताभिस्तिसृ-
भिस्तिस्रस्समिध आदध्यात् । आज एव
करोति । न तीं समां वर्षति । यद्युख्ये
अत्रियमाणे नश्येदताभिश्चतस्रभिरुपतिष्ठेताग्ने-
ऽभ्यावर्तिन् ॥ अग्ने अङ्गिरः ॥ पुन-
रूर्जा ॥ सह रय्येति । विन्दत्येव ॥ १२ ॥

For references see above.

प्राचीनविशं कुर्वन्ति । प्राचीं वै देवानां
दिक् । देवलोकमेवोपावर्तते । पुर आदित्यः ।

असा अमुमेवादित्यमुपोत्कामति । परिश्रिते
याजयन्ति देवलोकमेव परिगृह्य । तस्मिन्नेनं
दीक्षयन्ति । एति वा एषो ऽस्माह्लोकाद्यो
ऽमुं लोकं गच्छति । अन्तर्हित इव वा इतो
ऽसौ लोकः । स्रक्निष्वतीरोकान्कुर्यात् । तेना-
स्माह्लोकाश्चैति ॥

आग्नावैष्णवमेकादशकपालं निर्वपति ।
अग्निर्वै सर्वा देवता विष्णुर्यज्ञः । देवताश्चैव
यज्ञं चालभ्य दीक्षामुपैति । पवित्रं वा अग्नि-
र्यज्ञो विष्णुः । पवित्रपूत एव यज्ञमालभते ।
यदध्यकपालस्तेनाग्नेयो यत्त्रिकपालस्तेन वैष्णवः ।
तेनोभयस्माश्चैति । आग्नावैष्णवमेकादशकपालं
निर्वपति । अग्निर्वै देवानामवमो विष्णुः
परमः । यथा तेजन्या अन्तौ संगृह्णात्येवमेवैत-
दुभयतस्संगृह्य मध्यतो देवता आवपते । पुरो-
डाशस्याद्ब्रह्मवर्चसकामस्य । शिरो वा एत-

.....[न वहन्तीभिः] स्नायात् । यद्रहन्तीभिः स्नायात्क्षत्रं यश ऋच्छेत् । न कूप्याभिः स्नायात् । यत्कूप्याभिः स्नायाद्विशं यश ऋच्छेत् । स्थावराभिः स्नेयम् । एता वा अपां दीक्षिताः पशुवतीर्या स्थावराः । [लोमशाः संतताः ।] लोमशाः पशवः । यजमानमेव यशसार्पयति ॥ ६ ॥ Cf. KS. XXII, 13; MS. III, 6, 1.2; TS. VI, 1, 1.

5 हविर्वै दीक्षितः । न हविरनभिघृतं मेधमश्नुते । यदभ्यनक्त्यभ्ये-
वैनं धारयति मेध्यत्वाय । घृतं देवानां निष्पक्वं मनुष्याणामायुतं गन्ध-
वाणी स्वयं विलीनमादित्यस्य । नैतदेवत्रा न मनुष्यत्रा यन्नवनीतम् ।
नैष देवत्रा न मनुष्यत्रा यो दीक्षितः प्रच्युतो ऽस्माल्लोकात् । यन्नव-
नीतेनाभ्यङ्गे समृद्धयै ॥

10 वासः परिधत्ते । अग्नेस्तूषः पितृणां नीविरोषधीनां प्रघातो वायो-
र्वातपा विश्वेषां देवानामोतवश्च तन्तवश्च नक्षत्राणामतीरोकाः । सर्वदेवत्यं
वासः । सर्वदेवत्यो दीक्षितः । सर्वाभिरेवैनं देवताभिः समर्धयति ॥

आङ्गे । इन्द्रं वै वृत्रं जग्निवीसं रक्षीस्यसचन्त । तान्यञ्जनगिरि-
णान्तरधत्त । रक्षीस्येति सचन्ते यो दीक्षते । भवति हि यदाङ्गे । रक्ष-

15 सामन्तर्हित्यै । इन्द्रो वै वृत्रमहन् । तस्य चक्षुः परापतत् । तत्त्रिककुम्भं
प्राविशत् । यदाङ्गे तस्यैव चक्षुषो ऽवरुद्धयै । द्विर्दक्षिणमाङ्गे सकृत्स-

यज्ञस्य यत्पुरोडाशः । ब्रह्मवर्चसं पुरोडाशः ।
ब्रह्मवर्चसी भवति । चरुर्घृते स्यात्प्रजाका-
मस्य वा पशुकामस्य वा । मिथुनं वा एत-
द्यदघृतं च तण्डुलाश्च । धेन्वा घृतं पयो
ऽनङ्गुहस्तण्डुलाः । मिथुनमेव यज्ञमुखे दधाति
प्रजननाय । यतो वा एतद्रूपं यच्चरुः । एज-
तेव हेति दीक्षितो ऽमुं लोकम् । अमुं
क्षेत्रं लोकमभिदीक्षते यच्चरुर्भवति । समृद्धयै ।
आङ्गे ऽभ्यङ्गे ऽश्नाति वासः परिधत्ते ।
एता वै पुरुषस्य तन्वः । सर्वतनूरेव भूत्वा
दीक्षामुपैति । द्विद्रो वै पुरुषो ऽन्तराद-
मेध्यः । यदश्नाति मेध्यत्वायैवाच्छिद्रत्वाय ।

एवमिव वा अमुष्मिंस्लोके यथा दीक्षमाणः ।
यथा मन्येतेत्यं मे नोपतप्यतीति तथा व्रतयेत् ।
अथो यतः कनीयो दीक्षितस्सन्व्रतयिष्यन्स्या-
त्तथा प्राश्नीयात् । केशश्मश्रु वपते नस्त्राग्नि-
कृन्तते दतो धावते । अमृतं वा एतत्पुरुष-
स्य । अमेध्यममेध्यमेवापहत्य मेधमुपैति ।
स्नाति । अक्षिरसो वा अप्सु दीक्षां निधाय
स्वर्गं लोकमायन् । यत्स्नाति तामेव दीक्षामा-
लभते । ग्रीवादग्ने स्नेयम् । ग्रीवादग्ने हि ते
तां निधायायन् । यावत्येव कियति चाद्विश्वे-
त्स्नाति तेनैव तां दीक्षामालभते ।

1. The ms. मेध०.

व्यम् । त्रिवृद्यज्ञः । मुखत एव यज्ञमालभते । त्रिर्दक्षिणमाङ्गे द्विः
 सव्यम् । पाङ्क्तो यज्ञः । यज्ञमेवावरुन्दे । दक्षिणं पूर्वमाङ्गे । सव्यं हि
 पूर्वं मनुष्या आज्ञते । व्यावृत्त्यै । यजुषाङ्गे । अयजुषा हि मनुष्या
 आज्ञते । व्यावृत्त्यै । पराचीनमानक्ति न निधावति । आचपराचीं हि
 मनुष्या आज्ञते । व्यावृत्त्यै । इषीकयाङ्गे । शलन्या हि मनुष्या ५
 आज्ञते । व्यावृत्त्यै । सतूला भवति । मैत्री वै सतूला वारुणी परिशीर्णा ।
 मैत्रो दीक्षितः । समृद्धयै । ऊनमिव वा एतच्छिद्रमिव यच्चक्षुः ।
 यदाङ्गे तदेवापूरयति । अच्छिद्रत्वाय ॥

पावयति । इन्द्रो वै वृत्रमहन् । तमप्स्वेवाध्यहन् । तासां या
 यज्ञिर्या मेध्या आसिस्ता उदक्रामन् । ता ओषधयो ऽभवन् । यत्तेज- 10
 स्ते दर्भाः । तस्मात्ते पवित्रम् । तस्माद्भैरपः पुनन्ति । यद्दर्भपिञ्जलैः
 पावयत्यपासेवैनं तेजसा पावयति । द्वाभ्यां पावयति । द्वे सत्यं चानृतं
 च । सत्येनैवास्यानृतं पावयति । द्वौ प्राणश्चापानश्च । त्रिभिः पावयति ।
 [त्रयो हि] प्राणाः प्राणो व्यानो ऽपानः । तानेव यजमाने दधाति ।
 पञ्चभिः पावयति । पाङ्क्तः पुरुषः । यावानेवास्यात्मा तं पावयति । 15
 [सप्तभिः पावयति । सप्त वै छन्दसीति । छन्दोभिरेवैनं पावयति । नव-
 भिः पावयति ।] नव हि प्राणाः । प्राणैरेवैनं पावयति । एकविं-
 शत्या पावयति । एकविंशो वै पुरुषो दश हस्त्या अङ्गुलयो दश
 पाद्या आत्मैकविंशः । यावानेवास्यात्मा तं पावयति । चित्पतिस्त्वा
 पुनात्विति । ब्रह्म वै चित्पतिः । ब्रह्मणैरेवैनं पावयति । वाक्पतिस्त्वा 20
 पुनात्विति । स हि पावयिता । देवस्त्वा सविता पुनात्विति । सवितृप्र-
 सृत एवैनं देवताभिः पावयति । अच्छिद्रेण पवित्रेणेति । अच्छ्विषट्-
 कारमेवैतत्पुनीते । सूर्यस्य रश्मिभिरित्यादित्यस्यैवैनं तन्वा पावयति ।
 तस्य ते पवित्रपते पवित्रेणेति । यज्ञो वै पवित्रपतिः । यज्ञायैवैतत्पुनीते ।
 यस्मै कं पुने तच्छकेयमिति । यज्ञी शकेयमित्येवैतदाह । अन्वञ्चं पावय- 25

1. The ms. यज्ञीया.

पावयति.

2. Thus the ms. KS, अच्छ्विषट्कारमेवैनं

ति । अन्वङ्गैः पुरुषं प्राणः । यदा वै प्राणस्तिर्यङ् भवत्यथ प्रमीयते ।
यत्तिर्यञ्चं पावयेत्तिर्यञ्चमस्य प्राणं कुर्यात्प्रमीयेत । अन्वात्ममेवास्य
प्राणं करोति । बहिष्पावयति । मनुष्यलोक एवैनं पावयित्वा पूतं
देवलोकं प्रणयति ॥ ७ ॥ Cf. I, 13; KS. XXIII, 1; II, 1; MS. III, 6,
2, 3; I, 2, 1; TS. VI, 1, 1; I, 2, 1.

- 5 गर्भो दीक्षितो योनिर्दीक्षितविमितमुत्सवं दीक्षितवसनं जरायु कृष्णा-
जिनम् । एतस्माद्वै योनेरिन्द्रो ऽजायत । कुलायमेवैतदासीवनं^१ कृत्वो-
पचरति । तस्मादीक्षितम् । नान्यत्र दीक्षितविमितात्स्वर्यो ऽभिनिम्रोचे-
न्नान्यत्राभ्युदियात् । स्वादेव योनेः प्रजायते । आकूत्यै प्रयुजे^२ऽग्नये स्वा-
हेति । आकूय वै यज्ञः प्रयुज्यते । यत्रैव यज्ञमाकुवते तदेनमालभते । मेधायै
10 मनसे^३ऽग्नये स्वाहेति । मेधया वै मनसाभिगच्छति यजतीं स्य इति ।
यज्ञमेवावरुद्धे । दीक्षायै तपसे^४ऽग्नये स्वाहेति । दीक्षया वै तपसा यज्ञं
प्राप्नोति । यज्ञमेवावरुद्धे । सरस्वत्यै पूष्णे^५ऽग्नये स्वाहेति । वाग्वै सरस्वती
पशवः पूषा । वाचा पशुभ्यो ऽधि यज्ञमालभते । आपो देवीर्बृहतीर्विश्वशम्भुव
इति । आपो वै यज्ञः । दिवि यज्ञो ऽन्तरिक्षे पृथिव्याम् । ब्रह्म बृहस्पतिः ।
15 अत्रात्र वै यज्ञः । यत्रयत्रैव यज्ञस्तत एनं ब्रह्मणालभते । पञ्चैतानि
जुहोति । पाङ्क्तो यज्ञः । यज्ञमेवावरुद्धे । यज्ञस्य वा एते संभारा यदेतानि
यजूषि । यदेतानि न जुहुयादसंभृतो ऽस्य यज्ञः स्यात् । यदेतानि
जुहोति यावानेव यज्ञस्तीं संभरति । अदीक्षितो वा एकयाहुत्या ।
अदन्ति ह स्म वा एतस्य पुराणं यस्यैतानि न ह्वयन्ते । यदेतानि [जुहोति]
20 दीक्षितत्वायैव द्वितीयत्वायैव । अग्नये स्वाहाग्नये स्वाहेति जुहोति ।
अग्निः सर्वा देवताः । सर्वा एव देवता अवरुद्धे । पञ्चैतानि जुहोति ।
औद्ग्रहणीं षष्ठम् । षडृतवः । ऋतुष्वेव प्रतितिष्ठति । यज्ञः सृष्टः प्र यजुर-
व्लिनात्प्र साम । तमृगेर्वायच्छन्नव समानि द्वादश यजूषि । तस्मान्न-
वभिर्बहिष्पवमानं स्तुवन्ति । ऋचौद्ग्रहणं जुहोति । यदृचौद्ग्रहणं जुहोति

1. The ms. ०सवनं.

3. The ms. द्वितीयत्वायाव.

2. The ms. अ०. Cf. I, 14.

4. Thus KS. The ms. तमृचोवा०.

यज्ञमेव सृष्टं प्रत्युदृचा यच्छति । द्वादशभिर्ह स्म वै पुरा कारुद्वेषिणं औद्-
ग्रहणं जुह्वति । एतदेव द्वादशगृहीतं कृत्वा जुहुयात् । तेनैव तदामोति ।
पूर्णया सृचा जुहोति । पूर्णः प्रजापतिः । प्रजापतिमेवामोति । यदूनया
जुहुयाद्भ्रातृव्याय लोकं कुर्यात् । कामतं वै पूर्णम् । यी हि कामं कामयते
तं पूर्णस्यै कुरुते । यमेव कामं कामयते तमवरुन्दे ॥

5

स्वे छन्दसि यज्ञः प्रतिष्ठाप्यः । अनुष्टुप्वै प्रजापतेः स्वं छन्दः ।
यज्ञः प्रजापतिः । यदनुष्टुभौद्ग्रहणं जुहोति स्व एव च्छन्दसि यज्ञं प्रतिष्ठा-
पयते । छन्दःप्रतिष्ठानो वै यज्ञः । स यथाछन्दसं छन्दःसु प्रतिष्ठाप्यः ।
सैषानुष्टुप् । तस्याः सप्ताक्षरमेकं पदमष्टाक्षराणि त्रीणि । तेषां सप्तानां यानि
त्रीणि तान्यष्टावुपयन्ति । तान्येकादश । सा त्रिष्टुप् । यानि चत्वारि तान्यष्टा- 10
वुपयन्ति । तानि द्वादश । सा जगती । यान्यष्टौ सा गायत्री । अविभक्तानुष्टुप् ।
स्वाहाकारेण पङ्क्तिः । एतावन्ति वै छन्दीसि । यज्ञमेव यथाछन्दसं छन्दःसु
प्रतिष्ठापयते ॥

यज्ञः सृष्टो देवताभिरालभ्यः । विश्वो देवस्य नेतुरिति यज्ञे तृमती तेन
सावित्री । मर्त इति पितृदेवत्या । विश्व इति वैश्वदेवी । यन्नमिति बार्हस्पत्या । 15
पुष्यत्विति पौष्णी । सारस्वतः स्वाहाकारः । एतावतीर्वै देवताः । यज्ञमेवैत-
त्सृष्टं देवताभिरालभते । यज्ञश्च सृष्टो हुतस्तेर्धो प्रावि[शदृचं तृतीयेन
साम तृतीयेन यजुस्तृतीयेन ।.....॥ ८ ॥] Cf. I, 14; KS. XXIII, 2; II,
2; MS. III, 6, 4, 5; I, 2, 2; TS. VI, 1, 2; I, 2, 2.

1. The ms. ०द्वेषेण.

2. The ms. पूर्णश्च.

3. The ms. शिरसो लभ्यः for आलभ्यः.

4. KS. यज्ञस्सृष्टेरेधा.

5. Here there is a gap in the Kap. ms. It corresponds to twenty-six lines of the printed KS.

6. The Kāthaka continues as hereunder:

तस्य या प्रिया तनूरासीत्तया यजुः प्रा-

विशत् । तस्माद्यजुषो नोच्चैः कीर्तयितव्यम् ।
यज्ञस्य प्रियां तन्वमुदूर्णोत्यब्रह्मवर्चसी भवति
नम्रभावुकः ॥ २ ॥ For references see
above.

यज्ञो वै देवेभ्यो ऽपाक्रामत्कृष्णो भूत्वा ।
तस्मात्पुनरुपावर्तमानाद्वक्सामे अपाक्रामताम् ।
ते कृष्णं प्राविशतां यज्ञं मन्यमाने । शुक्लं
साम कृष्णमृक् । यत्कृष्णाजिनेन दीक्षत ऋ-
क्सामे एवालभते । अहोरात्रे वै मिथुनी सम-
भवताम् । तेयोरोजो वीर्यमपाक्रामत् । तत्कृ-

.....[यद्येकं स्यात्पा]दं प्रतिषीव्येत् । अनन्तर्हितो यजमानो यज्ञाच्च
 देवताभ्यश्च भवत्यनन्तर्हितो यज्ञो देवताभ्यः । विष्णोः शर्मासि शर्म
 यजमानस्येति । विष्णुवै यज्ञः । वैष्णवो यजमानः । विष्णुनैव यज्ञे-
 नात्मानमुभयतः सयुजं कुरुते । यज्ञो यदसृज्यत तस्योल्बमन्ववेष्टत ।
 5 तद्दीक्षितवसनमभवत् । गर्भो दीक्षितः । यद्दीक्षितवसनं परिधत्ते स्वेनैव
 योनिनात्मानमोर्णुते । तस्मान्महत्कार्यम् । एवमिव ह्युन्वेन गर्भं आवृत
 इव च्छन्न इव । न प्रत्यक्षं वदेद्वाचो ऽयातयामत्वाय ॥ ६ ॥ Cf. I, 15;
 KS. XXIII, 3; II, 3; MS. III, 6, 6; I, 2, 2; TS. VI, 1, 3; I, 2, 2.

इति कपिष्ठलकठसंहितायां पञ्चत्रिंशत्तमोऽध्यायः ॥

ष्णं प्राविशत् । यत्कृष्णाजिनेन दीक्षते ऽहो-
 रात्रयोरेवौजो वीर्यमालभते । द्यावापृथिवी वै
 मिथुनी समभवताम् । तयोस्तेजो यज्ञियमपाक्रा-
 मत् । तत्कृष्णं प्राविशत् । यत्कृष्णाजिनेन
 दीक्षते द्यावापृथिव्योरेव तेजो यज्ञियमालभते ।
 ऋक्सामयोश्शिल्पे स्थ इत्युक्तामे एवा-
 लभते । यथा नावौ तरिष्यंस्ते एनौ संपारयत
 श्रोहचः । शर्मासि शर्म मे यच्छेति ।
 देवताश्च वा एष यज्ञं चाभ्यारोहति यत्कृष्णा-
 जिनमारोहति । यदा वै श्रेयान्कामयते ऽथ
 पापीयीसं प्रतिनुदते । देवताभ्यश्चैव यज्ञाय
 च नमस्करोत्यप्रतिनोदाय । आशुमवन्ति वा
 अन्यानि च्छन्दीस्यासन्ननाशुमवन्त्यन्यानि ।
 तान्याजिमयुः । यान्याशुमवन्त्यासन्तानि प्रध-
 र्क्ष्यामह इति भीषा कृष्णं प्राविशन् । तानी-

मानि यज्ञं वहन्ति । यान्यनाशुमवन्त्यासीस्ता-
 निमान्वक्ष्यामह इति भीषा कृष्णं प्राविशन् ।
 तानीमानि च्छन्दीसि यान्ययज्ञवाहानि । तानि
 स्वाराज्यमगच्छन् । स्वाराज्यं गच्छति य एवं
 वेद । यत्कृष्णाजिनेन दीक्षत आशुमवन्ति
 चैवानाशुमवन्ति चोभयानि च्छन्दीस्यवरुन्दे ॥

होत्रा वै देवेभ्यो ऽपाक्रामन् । तद्वष्ट्कारो
 ऽप्यचरत्कृष्णो भूत्वा । अस्कन्नं वै वषट्कारा-
 द्दिविः । तस्मात्कृष्णाजिने हविर्षिषन्ति ।
 हविर्वै दीक्षितः । तस्मात्कृष्णाजिनमध्यास्ते त-
 स्माच्च निष्ठीवति हविषो ऽस्कन्दाय । बहिष्टाद्वै
 पशूनां यज्ञश्च देवताश्चान्तरान्मेदः । यद्वहिलोमं
 कृष्णाजिनं कुर्यादन्तर्हितो यजमानो यज्ञाच्च
 देवताभ्यश्च स्यात् । यदन्तर्लोममन्तर्हितो यज्ञो
 देवताभ्यः । द्वे समस्येदन्तर्मासे बहिलोम्री ।

अङ्गिरसो वै स्वर्गं लोकं यन्तस्ते मेखलाः संन्यकिरन् । ततः शर
उदतिष्ठत् । यच्छरमयी मेखला भवति तामेव मेखलामालभते । देवा
वै यत्रोर्जं व्यभजन्त ततः शर उदतिष्ठत् । यच्छरमयी मेखला भवति
तामेवोर्जमालभते । ऊर्जं वै मेखला । मध्यं प्रति परिव्ययति । ऊर्जमेव
मध्यतो दधाति यजमानेषु च प्रजासु च । तस्मान्मध्यतः प्रजा ऊर्जू- 5
र्जयति । नाभिं प्रति परिव्ययति । ऊर्ध्वं वै पुरुषस्य नाभ्या मेध्यम-
वाचीनममेध्यम् । मेध्यस्य चामेध्यस्य च व्यावृत्तयै । त्रिवृद्भवति । त्रिवृता
वै स्तोमेन प्रजापतिः प्रजा असृजत । त्रिवृद्वज्रः । वज्रमेव भ्रातृव्याय
प्रहरति । इन्द्रो वै वृत्राय वज्रं ग्राहरत् । तस्य यत्प्राशीर्यत स शरो ऽभवत् ।
तच्छरस्य शरत्वम् । वज्रो वै शरः । यच्छरमयी मेखला भवति वज्रमेव 10
भ्रातृव्याय प्रहरति । यं द्विष्यात्तं परिव्ययन्ध्यायेत् । वज्रेणैवैर्न समर्पयति ।
मेखला पुंसो भवति योक्त्रे स्त्रियाः । स्त्री वै मेखला पुमान्योक्तम् ।
मिथुनमेव यज्ञमुखे विपर्युहति^२ प्रजननाय । वज्रो वै मेखला । क्षुदुदरं^३
पाप्मा भ्रातृव्यः । यन्मेखलां परिव्ययते वज्रेणैव पाप्मानं भ्रातृव्य-
महपते ॥

15

यज्ञो वै देवेष्वासीदक्षिणा पितृषु । स यज्ञो दक्षिणामभ्यकामयत ।
तं पितरो ऽब्रुवन्देवेषु शो^४ भागधेयमिच्छेति । ते ऽब्रुवन्स्तृतीयसवनभागा
असन्निति । तस्मात्पितृभ्यस्तृतीयसवनं क्रियते । तमह्वयत् । तौ हूतो ऽधा-

1. KS. यजमाने.

2. KS. °पर्युहते which is to be emended
to singular °पर्युहते.

3. KS. क्षुदुदरं is to be corrected.

4. Thus the ms. KS. नो.

5. KS. आ° to be corrected.

- वत् । तस्मात्पुमान्स्त्रीहूतो धावति । तस्माच्छ्रोत्रिय स्त्रीकामतमः । स हि यज्ञ-
स्य नेदिष्ठी । तीं समभवत् । तदिन्द्रो ऽचायत् । सो ऽमन्यत यो वा इतो जनि-
ष्यते स एवेदं भविष्यतीति । तं योनिं प्राविशत् । तस्मादजायत ।
स पुनः प्रत्यवैक्षत । सो ऽमन्यत यो वा इतो ऽपरो जनिष्यते स मे
5 भ्रातृव्यो भविष्यतीति । तमववृज्य प्राच्छिनत् । सा विषाणाभवत् ।
यद्विषाणा भवति यज्ञस्यैव रेत इन्द्रस्य योनिं दक्षिणाया योनिमालभते ।
पश्चाद्वृद्धवति । पञ्चभिर्हि स तां निवेष्ट्याच्छिनत् । इन्द्रस्य योनिरसीति ।
इन्द्रस्य ह्येषा योनिः । कृष्यै त्वा सुसस्यायां इति । तस्मात्कृष्टं पच्यते ।
उत्कृधीति । तस्मादूर्ध्वा ओषधय उत्पच्यन्ते^१ । यजुषा कण्डूयते । अय-
10 जुषा हि मनुष्याः कण्डूयन्ते । व्यावृत्त्यै । यदयजुषा कण्डूयेत वरुण-
वत्कण्डूयेत । अपि गर्भाः पामना जायेरन् ॥

- वाग्वै देवान्मनुष्यान्प्राविशन्त्यैतौ । तस्या यदत्यरिच्यत तद्वनस्पती-
न्प्राविशत् । सैषा वनस्पतिषु वाग्वदति या दुन्दुभौ या नाड्यां या
तूणवे । यदण्डो वाच एवातिरिक्तमवरुन्दे । तं मैत्रावरुणाय प्रयच्छति ।
15 वाचमेवासमै तत्प्रयच्छति । तीं शश्वद्वत्विग्भ्यो विभजति । तस्मादस्य
वाङ् नोपदस्यति । आस्यदन्नः कार्यः । तावती हीयं वाग्वदति । अथो
एतावती^२ वाचा वीर्यं क्रियते । यो वृक्षः फलग्रहिस्तस्य कुर्यात्फल-
ग्रहिरसानीति ॥ १ ॥ Cf. I, 15; KS. XXIII, 4; II, 3; MS. III, 6, 7. 8; I, 2,
2; TS. VI, 1, 3. 4; I, 2, 2.

- स्वाहा यज्ञं मनस इति । मनसा वै यज्ञ आलभ्यते । वातयोनि-
20 र्यज्ञः । दिवि यज्ञो ऽन्तरिक्षे पृथिव्याम् । अत्रात्र वै यज्ञः । यत्रयत्रैव
यज्ञस्तत एनं मनसालभते । तं यत्वास्ते । यज्ञमेव तद्यत्वास्ते । यदि
विसृजेद्यज्ञं विसृजेत् । यद्विसृजेत्पुनर्दाक्षयेत् । यत्पुनर्दाक्षयेदाहुतीरति^३-
रेचयेत् । गायत्रीं वैष्णवीमनुब्रूयात् । वाग्वै गायत्री यज्ञो विष्णुः । वाचैव

1. The ms. प्राच्छिणत्.

2. KS. सुमनस्याया to be corrected.

3. The ms. उत्पच्यन्ते.

4. Thus KS. The ms. प्राविशति.

5. KS. एतावति हि. Cf. MS. p. 71, 1, 1.

6. KS. ०रभि०.

यज्ञं संतनोति । बार्हस्पत्यामुत्तरामनुब्रूयात् । ब्रह्म वै बृहस्पतिः । ब्रह्मणा यज्ञस्यार्तं निष्क्रियते । ब्रह्मणैव यज्ञस्यार्तं निष्करोति । त्वमग्ने व्रतपा असीत्यग्नये व्रतपतये ऽनुब्रूयात् । व्रतपतिं वा एतस्य व्रतं गच्छति यो दीक्षितः सन्न व्रतं चरति । अग्निर्देवानां व्रतपतिः । व्रतपतेरेवाधि व्रतमालभते । अदीक्षिष्टायमसावासुष्यायण इति त्रिरुपींश्चाह त्रिरुचैः । देवेभ्यश्चैव मनुष्येभ्यश्च यज्ञं प्राह । नक्षत्रं दृष्ट्वा वाचं विमृजते । दि[वा वै मनुष्या यज्ञेन चरन्ति नक्तं देवाः । ॥ २ ॥] Cf. I, 16; KS. XXIII, 5; II, 3. 4; MS. III, 6, 8. 9; I, 2, 2. 3; TS. VI, 1, 4; I, 2, 2. 3.

1. The ms. ०ति.

2. Here is again a gap in the ms. This gap is filled up by a portion of the Kap. Brāhmaṇa. See the Introduction.

3. The Kāthaka text runs as follows:

अहैव राज्ञीमभिसंतत्य देवेभ्यो यज्ञं संप्रयच्छति गोपीथाय । व्रतं कुरुतेति यज्ञं कुरुतेत्येवैतदाह । पाङ्क्त्येषा व्याहृतिः । पाङ्क्तो यज्ञः । वाच एवैतत्सम्यगुच्यते । नोत्तानो दीक्षितश्शयीत । यदुत्तानश्शयीत देवलोकमुपावर्तेत । न न्यङ् शयीत । यन्न्यङ् शयीत पितृलोकमुपावर्तेत । जनो वा इतः पितरो दूरे । जनादागच्छति प्रमायुकस्स्यात् । तिर्यङ्मुखः शयीत । अन्तरिक्षदेवत्यो वै दीक्षितः । स्वमेव लोके स्वमायतनमुपावृत्य शये । नाग्नेः पराङ् शयीत । अग्निस्सर्वा देवताः । देवताभ्य आवृश्चेत । अग्निमेवाभ्यावृत्य शयीत । अग्निस्सर्वा देवताः । देवता एवाभ्यावृत्य शये । दैवीं धियं मनमह इति मार्जयते ब्रह्मणा सतेजस्त्वाय । अथो आपो मे नेहीक्षामवमुष्णानिति । अन्नं वै मनुष्येभ्य उदबीभत्सत । तद्देवा अयि-
यैसन् । ता आपो ऽब्रुवन्मुपावर्तस्व वयं त एतान्स्वदयिष्याम इति । तदुपावर्तेत । यदीक्षितो मार्जयते ऽन्नाद्यस्यावरुद्धपै । तस्माद्

ब्राह्मण आहार्यं आहृते हस्ता अवनेनिजी-
तान्नाद्यस्यावरुद्धपै । न वा एतेन हुतं व्रतयि-
तव्यं नाहुतं यो दीक्षितः । ये देवा मनु-
जाता इति व्रतयति । प्राणा वै देवा मनु-
जाताः । स्वायामेव देवतायी हुतं व्रतयति ।
तेनास्य न हुतं भवति नाहुतम् । अग्ने त्वं
सु जागृहीति स्वप्स्यन्नग्निमभिमन्त्रयेत ।
बहु वा एष सुतो व्रत्यं निगच्छति । अग्निर्दे-
वानां व्रतपतिः । व्रतपतय एव व्रती संप्रदाय
कामगृधते । त्वमग्ने व्रतपा असीति प्रबु-
ध्याग्निमभिमन्त्रयेत । व्रतपतये वा एष व्रती
संप्रयच्छति । अग्निर्देवानां व्रतपतिः । व्रतपते-
रेवाधि व्रतमालभते ॥ २ ॥ For references
see above.

न दीक्षितेन होतव्यम् । हविर्वै दीक्षितो
रुद्रो ऽग्निः । यज्जुहुयाद्दविर्भूतमात्मानं रुद्रा-
यापिदध्यात् । यज्ञ जुहुयाद्यज्ञं विच्छिन्त्यात् ।
तदेतद्ब्रतमपरस्मिन्नमा अधिश्चित्य पूर्वमग्निम-
भिसंचरति । तेनैव यज्ञं संतनोति । यथा वि
गौरूधः कुरुत एवमेष देवेभ्यो यज्ञं संभरति
यो दीक्षते । यज्जुहुयाद्यज्ञं विदुष्यात्सेवयेत् ।
यथोपधीते सूत एवं तत् । यदुपरि जुहोति सकृदेव
यामेआगते देवेभ्यो यज्ञं दुहे । सर्वं वा एतस्य
हविर्भूतं यो दीक्षितः । निरादिरय हि दीक्षते ।

.....[देवता]भिश्चैव यज्ञेन च सह तरति । आ पाराद्दन्तोर्लोष्टं विर्मृ-
णन्नासीत् । तेनास्या नैते^३ । सक्षेहि^३ ॥ अयं ते योनिर्ऋत्विय इति यथायजुः ।
एदमगन्म देवयजनं पृथिव्या इति देवयजनमध्यवस्यति । [ऋक्सामाभ्यां
संचरन्तो यजुर्भिरिति] ऋक्सामाभ्यां चैव देवताभिश्च देवयजनमनुसंच-

रति^५ ॥ ३ ॥ Cf. I, 16; KS. XXIII, 6; II, 4; MS. III, 6, 9, 10; I, 2, 3.

देवाश्च वा असुराश्च समावदेव यज्ञे ऽकुर्वत । यदेव देवा अकुर्वत तदसुरा
अकुर्वत । अग्निहोत्रं दर्शपौर्णमासौ चातुर्मास्यान्येष वाव तर्हि यज्ञ आसीत् ।

तस्य यो ऽन्नमत्ति यज्ञं गिरति । तस्य यज्ञेनैव
प्रायश्चित्तिः । पाशेन वा एषो ऽभिहितो यो
दीक्षितः । वरुणः पाशः । तस्य यो ऽन्नमत्ति
वरुण एनं ग्राहुको भवति । तस्माद्ब्रह्मस्य
निगस्य चाग्रं नाथात् । देवानां वा एतत्परिपूतं
यो दीक्षितः । मनुष्याणामिन्वै परिपूते सुर-
भ्यवायम् । तस्माद्दीक्षितस्यान्नं नाथात् ।
त्रैधा वा एतस्य पाप्मानं विभजन्ते यो दीक्षितो
यो ऽन्नमत्ति स तृतीयं यो ऽश्वीलं कीर्तयति
स तृतीयं यो नाम गृह्णाति स तृतीयम् । तस्मा-
द्दीक्षितस्य नात्रमद्यान्नाश्वीलं कीर्तयेन्न नाम
गृह्णीयात् । दानाय वा एष दीक्षते । अथैतद-
नृतं करोति यत्प्रतिगृह्णाति । गर्भो दीक्षितः ।
हिनस्ति गर्भं प्रतिगृहीतम् । पूषा सनीनीं
सोमो राधसामिति । पूषा हि सनीनामीशो
सोमो राधसाम् । रास्वेयत्सोमेति । सोमो
वा एतत् । एतस्मै रासते यद्वनुते । आ भूयो
भरेति । आगमे ह्येनं भूयः । देवस्सविता
वसोर्वसुदावेति । सवितृप्रसूत एव प्रतिगृह्णा-
त्यात्मनो ऽहिंसायै । देवेभ्यो वै यज्ञो न प्राभवत् ।
तं दक्षिणाभिस्समभावयन् । यद्दीक्षितो भृतिं
वनुते यज्ञमेव संभावयति । तस्माद्ब्रह्मादश
रात्रीर्दीक्षितो भृतिं वन्वीत । यावानेव यज्ञस्तं
संभावयति ॥

देवेभ्यो वा अन्या दक्षिणा नीयन्ते मनु-
ष्येभ्यो ऽन्याः । ता एता अनुदिशति । वायवे

त्वेति या नश्यति । निर्ऋत्यै त्वेति
यावसीदति । रुद्राय त्वेति यां रुद्रो हन्ति
या सैशीर्यते । वरुणाय त्वेति याप्सु या
ब्लेष्केण । यमाय त्वेति यान्येन मृत्युना ।
एता वै देवेभ्यो नीयन्ते मनुष्येभ्य इतराः ।
ता एताः पुरयन्नाह्वय एताभिर्भूय उपभ्रोंति ।
अभ्रोंति य एवं वेद । देवीरापो अपां नपा-
दित्यपो ऽतिगाहते । यदेवासां यज्ञियं यद्विष्यं
तत्परिवृणक्त्यनवज्ञेशाय । अग्निर्वै दीक्षितः ।
शमयन्त्यग्निमापः । यजुषातिगाहते शान्त्यै ।
शान्तिर्ह्यापः । अथो तेज एवात्मन्भूयस्समाधत्ते ।
यदयजुषातिगाहते विहदिनीरापस्स्युः । यजुषा-
तिगाहते । तस्मादापस्संतता अविच्छिन्ना धा-
वन्ति । यदि नाव्यां तरेदरणी च रथं चाधाय
तरेत् । अग्निर्वै सर्वा देवता यज्ञो रथः ।

1. The ms. वितृ०.

2. Thus KS. The ms. तेनस्यां नेते. Prof.
Caland suggests तेनास्या नैति 'there-
by he does not leave this (the earth,
because he has the losta in his
hand)'.
3. The ms. सख्येहि, and thus also
KS. The Kāth. ms. agrees with
our emendation. See. note in the
mantra section.

4. KS. ०मभिसंतरति.

ते देवा एतौ सौम्यमध्वरमपश्यन् । तमाहरन् । ते ऽदीक्षयन् । ते ऽग्निहोत्र-
मेव व्रतमकुर्वत । अग्निहोत्रं वाव व्रतम् । तस्माद्याग्निहोत्रस्य स्कन्नस्य प्रा-
यश्चित्तिः सा व्रतस्य स्कन्नस्य प्रायश्चित्तिः । तस्माद्विव्रतो दीक्षितः स्या-
त् । द्विर्ह्यग्निहोत्रं जुह्वति । तेषां यत्पौर्णमासमासीत्तमग्नौषोमीयं पशुमकु-
र्वत यः पूर्वैद्युरालभ्यते । यद्दार्शं तमाग्नेयं यो ऽनुसवनमालभ्यते । 5
वैश्वदेवमेव प्रातःसवनमकुर्वत वरुणप्रघासान्माध्यन्दिनं सवनं साक-
मेधास्तृतीयसवनम् । तृतीयसवने पितृयज्ञमवाकन्पर्यस्तृतीयसवने ज्यम्ब-
कान् । ते ऽसुरा अपक्रामन्तो ऽब्रुवन् वा इमे ध्वर्तवा अभवन्निति ।
तदध्वरस्याध्वरत्वम् । ततो देवा अभवन्परासुरा अभवन् । य एवं विद्वान्-
न्दीक्षते यमेवं विद्वान्दीक्षयति^३ भवत्यात्मना परास्य आतृव्यो भवति 10
॥ ४ ॥ Cf. KS. XXIII, 7; MS. III, 6, 10.

स्वर्गं वा एतेन लोकं प्रयन्ति यत्प्रायणीयम् । तत्प्रायणीयस्य
प्रायणीयत्वम् । छिद्यते वा एषो ऽस्माल्लोकाद्यो ऽमुं लोकं गच्छति ।
यदादित्यमुदयनीयं भवत्यस्मिन्नेव लोके प्रातिष्ठति । देवा वा असु-
रान्हुत्वा वैरदेयादीषमाणास्ते दिशो ऽमोहयन्नेन इदमन्यो ऽनु प्रजा- 15
नादिति । तदाहुः साध्या वै नाम देवा आसन्पूर्वे देवेभ्यः । ते दिशो
मोहयित्वा स्वर्गं लोकमायन्नेन इमं लोकमन्यो ऽनु प्रजानादिति^३ ।
ता इमे ऽवरे देवा अनु प्राजिज्ञासन्त । ता न प्राजानन् । सादिति-
रब्रवीद्वार्यं वृणै मत्प्रायण एव यज्ञो ऽसन्मदुदयन इति । तस्मादा-
दित्यं प्रायणीयं भवत्यादित्यमुदयनीयम् । वार्यवृत्तं ह्यस्याः । पथ्यी 20
स्वस्ति यजतेत्यब्रवीत्तया प्रार्चीं दिशं प्रज्ञास्यथेति । अग्निं यजतेत्यब्र-
वीत्तेन दक्षिणाम् । सोमं यजतेत्यब्रवीत्तेन प्रतीचीम् । सवितारं यजतेत्य-
ब्रवीत्तेनोदीचीम् । अहमेवेमावित्यब्रवीत् । [॥ ५ ॥] Cf. KS. XXIII,
8; MS. III, 7, 1. 2; TS. VI, 1, 5.

1. The ms. भ्यर्द्धर्चवान्.

2. The ms. दीक्षितयति.

3. Thus KS. The ms. ते दिशो मोहयुंस्तिन्न
इदं लोकमन्योन्यं न विजानीयदिति.

4. Thus the ms. KS. अहमेवेमा उभौ लोकौ

वेदेत्यब्रवीत्.

The Kap. gap corresponds to twenty-six lines of the printed Kāthaka.

5. KS. reads:

इयमदितिः । तस्या इयमूर्ध्वा दिक् । ऊर्ध्वा

.....[वा]चैव प्रयन्ति वाचोद्यन्ति । आदित्यं प्रायणीयं भवत्यादित्य-
मुदयनीयम् । अस्मिंश्चैव लोके ऽमुष्मिंश्च यज्ञमुखेन प्रतितिष्ठति । दिशो
वै स्वर्गो लोकः । एतद्देवत्या दिशः । यत्प्रायणीयेन यजते दिश
एव स्वर्गं लोकमभ्यातिष्ठति । यथा वै तेजन्ययत एवं यज्ञ ऊयते ।

5 यदादित्यं प्रायणीयं भवत्यादित्यमुदयनीयं बर्साविवैतावन्ततो नहति
द्रष्टिमे ऽप्रस्रिसाय । याः प्रायणीयस्यानुवाक्यास्ता उदयनीयस्य याज्या
या याज्यास्ता अनुवाक्याः । येनैव प्रयन्ति तेनोद्यन्ति प्रतिपदत्वाय
प्रतिप्रज्ञात्यै । व्यतिषजेद्याज्यानुवाक्या यं द्विष्यात्तस्य । ग्रैनमस्मा-
द्धोकाच्छ्यावयति नामुं प्राप्नोति । यथा पथ उदेत्येवं तत् । उभयत

10 एवैनं छिनत्ति । अननुयाजं प्रायणीयं स्यादप्रयाजमुदयनीयम् । समानं

एव तेन स्वर्गं लोकमायन् । ता एता एवं देवता
इज्यन्ते दिशां क्लृप्त्यै स्वर्गस्य लोकस्य प्रज्ञा-
त्यै । पथ्यया वै स्वस्त्या देवाः प्राचीं दिशं प्राजा-
नन् । अग्नीषोमा अनुसमपश्यतीं सविता प्राप्नु-
वत् । इयमादितिः । अस्यामाधि यज्ञं प्राश्नमत्-
न्वत । यज्ञमुखं वा एतत्संभ्रियते यत्प्रायणी-
यम् । वाक्पथ्या स्वस्तिः । यत्पथ्यी स्वस्तिं
यजति वाचमेव तत्संभरयति । प्राणापाना
एवाग्नीषोमाभ्यां संभरति । प्रसवायैव सविता ।
इयमादितिः । अस्यामाधि यज्ञमुखी संभरयति ।
क्लृप्त्यै वा एतन्निरुप्यते । यत्प्रायणीयं मरुतां
देवविशा । देवविशां वै कल्पमानां मनुष्यवि-
शानुकल्पते । यन्मरुत्वयाज्यायाः पदं भवति ।
स्वस्ति राये मरुतो दधातनेति देववि-
शामेव कल्पयति । तां कल्पमानां मनुष्यवि-
शानुकल्पते । पथ्यी स्वस्तिं यजति । तस्मादसा
आदित्यो ऽच्छिन्नं पुर उदेति पश्चाभिप्रोचति ।
पथ्यी ह्येष स्वास्तिमनुसंचरति । अग्निं यजति ।
तस्मादक्षिणतो ऽप्र ओषधयः पच्यमाना आया-
न्ति । ओषध्या ह्योषधयः । सोमं यजति ।
तस्मादापः प्रतोचीर्भूयिष्ठा धावन्ति । सौमी-
र्ह्यापः । सवितारं यजति । तस्मादयमुत्तराङ्-

यिष्ठं पवते । सवितृप्रसूतो ह्येष पवते । अदितिं
यजति । तस्मादियमुपरिष्ठात्प्राज्याभ्यो वर्षति ।
पश्चैता देवता यजति । पाङ्गो यज्ञः । यज्ञमेवा-
वरुद्धे । अग्नये षष्ठमवयति । षडृतवः । ऋतु-
ष्वेव प्रतितिष्ठति । दश याज्यानुवाक्या भवन्ति ।
दशाक्षरा विराट् । अन्नं विराट् । विराज्येवा-
जाये प्रतितिष्ठति । स्विष्टकृते द्वादशी भवतः ।
द्वादश मासास्संवत्सरः । संवत्सरस्याप्यै । सप्त-
दश सामिधेन्यो भवन्ति । सप्तदशो वै संवत्सरः ।
पश्चर्तवो द्वादश मासाः । एष वाव स संवत्सरः ।
संवत्सरादेवाधि यज्ञमुखं प्रतनुते ॥ ८ ॥

For references see above.

पथ्यी स्वस्तिं यजति । वाग्वै पथ्या
स्वस्तिः । वाचमेव तदात्मनस्स्पृशोति । अग्निं
यजति । यदेवास्य शुष्कमग्निदाह्यं तत्तेन स्पृ-
शोति । सोमं यजति । यदेवास्याद्रिमात्मनो
ऽनग्निदाह्यं तत्तेन स्पृशोति । प्रसवायैव सविता ।
समिष्ट्यै प्रतितिष्ठत्या अदितिः । पथ्यया स्वस्त्या
प्रयन्ति पथ्यया स्वस्त्योद्यन्ति । वाग्वै पथ्या
स्वस्तिः ।

1. Thus tho ms. K.S. प्रापयति.

वा एतद्विः संतत्यै । आत्मा वै प्रयाजाः प्रजानुयाजाः । यदेवं
कुर्यादात्मानं च प्रजां चान्तरियादप्रजाः प्रमीयेत । प्रयाजवती एवा-
नुयाजवती स्याताम् । समानं वा एतद्विः समानी देवता समानं मेक्ष-
णम् । तेनैव यज्ञी संतनोति । नात्मानं न प्रजामन्तरेति ॥

सैस्थाप्यन्न सैस्थाप्यमिति मीमीसन्ते । स्रवति वै यज्ञो ऽसैस्थि- 5
तः । तं स्रवन्तं यजमानो ऽनु परास्रवति प्रजया च पशुभिश्च ।
सैस्थाप्यमेव । पत्नीं तु न संयाजयेत् । अमेध्या वा एषापूता नेश्वरा
स्वर्गं लोकं गन्तोः । तामुदयनीये संयाजयति । यथा प्रवासी स्वमा-
यतनमागच्छत्येवमेवैतत्पत्नीं यजमानो ऽस्मिन्नलोके ऽधि^१ प्रतितिष्ठति ।
दीक्षितान्नं हि वा ईजाना अदन्त्यथ न वसीयीसो भवन्ति । दीक्षितो 10
वै तर्हि यर्हि प्रायणीयेन यजते । दीक्षित एतर्हि^२ यर्हवभृथादुदेति^३ ।
प्रायणीयस्य निष्काष उदयनीयमभिनिर्वपति । उदयनीयस्यैव नाश्री-
यात् । दीक्षितान्नमेव परिवृणक्ति । वसीयान्भवति ॥ ६ ॥ Cf. KS. XXIII,
9; MS. III, 7, 2; TS. VI, 1, 5.

इति कपिष्ठलकठसंहितायां षट्त्रिंशत्तमोऽध्यायः ॥

1. KS. ऽभि.

3. The ms. °देत्य.

2. Thus the ms. KS. तर्हि.

कद्रूश्च वै सुपर्णी चात्मरूपयोरस्पर्धेताम् । सा कद्रूः सुपर्णीमा-
 त्मरूपमजयत् । इयं वै कद्रूद्यौः सुपर्णी । छन्दीसि सौपर्णानि । सा
 कद्रूः सुपर्णीमब्रवीचृतीयस्यामितो दिवि सोमस्तमाहर तेनात्मानं निष्क्री-
 णीष्वेति । सा सुपर्णी छन्दीस्यब्रवीदेतस्मै वै पितरौ पुत्रान्विभृत ईद-
 5 शान्मा स्पृणवानितो मा निष्क्रीणीतेति । सा जगत्युदपतच्चतुर्दशाक्षरा
 सती । साप्राप्य न्यवर्तत । तस्या द्वे अक्षरे अहीयेताम् । सा पशीश्च
 दीक्षां चादायापतत् । तस्मात्पशुमन्तं दीक्षोपनमति । तस्मादाहुर्जगती
 छन्दसां पशव्यतमेति । सा त्रिष्टुबुदपतत्त्रयोदशाक्षरा सती । साप्राप्य
 न्यवर्तत । तस्या द्वे अक्षरे अहीयेताम् । सा दक्षिणां च तपश्चादा-
 10 यापतत् । तस्मात्त्रिष्टुभो लोके दक्षिणा नीयन्ते । एतद्वाव तपो यत्स्वं
 ददाति । तस्मादाहुर्माध्यन्दिनैः सवनानां तपस्वितममिति । सा गायत्र्यु-
 दपतच्चतुरक्षरा सती । साजया कर्णगृहोदपतत् । तमस्या अजाभ्यारु-
 णत् । तदजाया अजात्वम् । सा तानि च चत्वार्यक्षराणि सोमं चादा-
 यापतत् । साष्टाक्षराभवत् । ब्रह्मवादिनो वदन्ति कस्माद्गायत्री कनिष्ठा
 15 छन्दसी सती यज्ञमुखं परीयाय कस्मात्तेजस्विनितमेति । यदेवादः सो-
 ममाहरत्तस्माद्गायत्री यज्ञमुखं तस्मात्तेजस्विनितमा । सा पञ्चथां द्वे
 सवने आहरन्मुखेन तृतीयम् । यन्मुखेनाहरत्तदधयत् । तस्माद्द्वे सवने
 शुक्रवती धीतमिव तृतीयं सवनम् । तस्माद्वजीषं तृतीयसवने ऽभिषुण्वन्ति ।

1. KS. सा प्राप्य to be corrected. Cf. fur- 2. The ms. adds सवनं.
 ther on l. 10 साप्राप्य.

यत्तृतीयसवन आशिरमवनयन्ति तृतीयसवनमेव तत्संभरन्तो मन्यन्ते
॥ १ ॥^१ Cf. KS. XXIII, 10; MS. III, 7, 3; TS. VI, 1, 6.

या श्येताक्षी कृष्णवाला कृष्णशफा न तया क्रीणीयात् । हतं^२
वा अस्या एतत्परिषिष्टम् । पितृदेवत्या सा । प्रमायुकः स्यात् । या द्वि-
रूपा न तया क्रीणीयात् । वार्त्रघ्नी सा । जिनाति वा जीयते वा । 5
उत तया राजन्यस्य क्रीणीयात् । न हि तस्यान्तरास्ति^३ । जिनाति
वा हि स जीयते वा । याधीलोधकर्णी^४ तया षोडशिनं क्रीणीयात् ।
अतिरिक्तं वा एतद्रूपाणामतिरिक्तः षोडशी । अतिरिक्तेनैवातिरिक्तमाप्नोति ।
या बभ्रुरेकहायनी तया क्रीणीयात् । वाग्वै सोमक्रयणी पुरुषो वाक् ।
यदेकहायन्या क्रीणाति तस्मादेकहायनः पुरुषो वाचं वदति । यज्ज्या- 10
यस्या क्रीणाति तस्माज्ज्यायान्वदति ॥

छन्दीसि वा अमुष्माल्लोकात्सोममाहरन्गायत्री श्येनो भूत्वा ।
तं गन्धर्वा अन्तरा पर्यमुष्णन्विश्वावसुः । स तिस्रो रात्रीरुपहृतो ऽव-
सत् । तस्मात्तिस्रो रात्रीः सोमः क्रीतो वसति । तं देवाः पुनरयाचन्त ।
तमेभ्यो न पुनरददुः । ते ऽब्रुवन्गवा निष्क्रीणामेति । ते ऽमन्यन्त 15
यज्ञेन विक्रेष्यामहे यद्गवा निष्क्रेष्यामहौ इति । ते ऽब्रुवन्स्त्रीकामा
वै गन्धर्वा वाचं स्त्रियं कृत्वा मायामुपावसृजामेति । ते वाचं स्त्रियं
कृत्वा मायामुपावसृजन् । ते ऽमन्यन्त प्रजया व्यक्रेष्महि ये वाचा
व्यक्रेष्महीति । ते ऽन्वार्तीयन्तास्माकं सोमो ऽस्माकं सोमक्रयणीति ।
ते गन्धर्वा अब्रुवन्विह्वयामहा इति । ते ब्रह्म गन्धर्वा अवदन्नगायन्देवाः । 20
सा देवान्गायत उपावर्तत । तस्माद्गायन्ती स्त्री कामयते न ब्रह्म वद-
न्तम् । अद्रुहद्वि सा ब्रह्मणे । तस्मादाहुरक्रीतः सोमो नै सोमक्रय-
ण्यस्ति । देवान्हि सा पुनरुपावर्ततेति । ते ऽब्रुवन्स्त्रीकामा वै गन्धर्वा

1. The ms. adds: दीक्षितनाम पंचप्रपाठकः समाप्तः ॥

2. The ms. व्रतं.

3. The ms. °न्तरोस्ति.

4. The ms. °कर्णी.

5. KS. °क्रेष्याम.

6. Schroeder's text omits वाचं स्त्रियं कृत्वा मायामुपावसृजामेति । ते. Without these words the Kāth. remains unintelligible.

7. KS. अक्रीताः सोमेन to be corrected.

बहु वै गन्धर्वेषु मिथुनीभवन्ती संभवन्त्यचारीरपः प्रविश्योदेहीति ।
 तस्या यद्वतं परिपिष्टमासीत्तज्जरी कूटा भूत्वोदैत् । ते ऽब्रुवन्पितृ-
 देवत्या वा इयमिति । तस्मात्तां पितृभ्यो व्रन्ति । ते ऽब्रुवन्पुनः प्रवि-
 श्योदेहीति । सा पष्टौही वार्त्रघ्नी द्विरूपा भूत्वोदैत् । सा तेन रूपेणा-
 5 पास्पृणुत । तस्मात्सा वरो ऽतिवरेण्यः । य एवं विद्वान्वरं वृणीते
 नैनं वरो हिनस्ति । ते ऽब्रुवन्पुनः प्रविश्योदेहीति । सा बभ्रुरेकहायनी
 भूत्वोदैत् । तयाक्रीणन् । तस्मात्सा सोमक्रयणी । तदस्या रूपम् ॥ २ ॥
 Cf. KS. XXIV, 1; MS. III, 7, 3. 4; TS. VI, 1, 6.

सोमक्रयण्या तृतीयसवनमवरुद्धम् । पशवो वै तृतीयसवनम् । यद्वा
 क्रीणाति तेनैव तृतीयं सवनमवरुद्धे । रोहिते चर्मन्मिमीते । तस्माद्रो-
 10 हितरूपं पशवो भूयिष्ठाः । न विचेतवा अनुमन्येत न विचीयमानस्योपद्रष्टा
 स्यात् । सोम ओषधीनामधिराजः । ग्रसितमस्य निष्विदति चोधुको
 भवति । तस्मात्सोमविक्रयी चोधुकः । अपामन्ते क्रीणाति सरसमेवैनं
 क्रीणाति । हिरण्येन क्रीणाति सतेजसमेवैनं क्रीणाति । अजया क्री-
 णाति सतपसमेवैनं क्रीणाति । धेन्वा क्रीणाति साशिरमेवैनं क्रीणाति ।
 15 अनडुहा क्रीणाति वह्नयेव यज्ञस्यावरुद्धे । वत्सतरेण च वत्सतर्या च
 क्रीणाति मिथुनमेवावरुद्धे । ऋषभेण क्रीणाति सेन्द्रमेवैनं क्रीणाति ।
 तदाहुः प्रजापतिना वा एष विक्रीणीति य ऋषभेण विक्रीणीति इति । य
 एव धूर्वादे तेन क्रीणीयात् । तेनैव तं क्रीणीयान्नं प्रजापतिना विक्रीणीति ।
 दशभिः क्रीणाति । दशाक्षरा विराट् । अन्नं विराट् । विराज्येवान्नाद्ये
 20 प्रतितिष्ठति ॥ ३ ॥ Cf. KS. XXIV, 2; MS. III, 7, 4; TS. VI, 1, 9. 10.

जूरसीति वाग्वै सोमक्रयणी । जवते हि वाचेत्थं चेत्थं च । पश्यन्सोम-
 क्रयणीं जुहोति । वाग्वै सोमक्रयणी । पश्यन्नेवैनां यच्छति । धृता मनसेति ।

1. The ms. वयंतं.

rior reading.

2. The ms. °वोक्तुणुत.

5. The ms. धूर्वाषस्. KS. कश्च सारडस्स्या-
 देरतास्.

3. KS. °रुध्यं is probably to be cor-
 rected to °रुद्धं.

6. Thus the ms. KS. सेन्द्रं क्रीणाति न.

4. KS. मिथुनमेवास्य क्रीणाति is an infe-

मनसा हि वाग्धृता । [जुष्टा विष्णव इति । यज्ञो वै विष्णुः । यज्ञायैवैनां
जुष्टां करोति । तस्यास्ते सत्यसवसः प्रसवे तन्वो यन्त्रमशीय स्वाहेति । यो
वा एतस्यास्तन्वो यन्त्रमश्नुते भवति सः । सवितृप्रसूतं एवास्यास्तन्वो
यन्त्रमश्नुते । स्वाहाकारेणैवैनां यच्छति । अमुष्मा आदित्याय प्रोच्य सोमः
क्रेतव्यो देव सूर्य सोमं क्रेष्याम इति । अमुष्मा एवादित्याय प्रोच्य सोमं 5
क्रीणाति । चिदसीति । वाग्वै सोमक्रयणी । शास्त्येवैनाम् । तस्माच्छिष्टाः
प्रजा जायन्ते । मनासीति । मनसा हि वाग्धृता ।] धीरसीति । ध्यायते हि
वाचेत्थं चेत्थं च । दक्षिणासीति । दक्षिणा ह्येषा । यज्ञियासीति । यज्ञिया
ह्येषा । क्षत्रियासीति । क्षत्रिया ह्येषा । अथो यी ह्येषा जुषते स क्षत्रियो भवति ।
अदितिरस्युभयतःशीर्ष्णीति । अदितिर्ह्येषोभयतःशीर्ष्णी । उभयतो ह्येषा 10
यज्ञं परिभूः । आदित्यं प्रायणीयं भवत्यादित्यमुदयनीयम् । सा मा सुप्राची
सुप्रतीची भवेति सुप्राचीमेवैनी सुप्रतीचीं कुरुते । मित्रस्त्वा पदि बभ्रात्विति ।
यत्पदि बद्धा स्यात्पितृदेवत्या स्यात् । वाग्वै सोमक्रयणी । वरुण्यः पाशः ।
वाग्वरुणगृहीता न वदेत् । यत्कर्णगृहीता स्यात्पितृदेवत्या स्याद्वात्रर्ग्री
स्यात् । यदनालब्धायता । मित्रस्त्वा पदि बभ्रात्विति । ब्रह्म वै मित्रः । 15
ब्रह्मणैवैनां पदि बभ्राति । पूषाध्वनस्पात्विति । इयं वै पूषा । अस्या एवैनां
परिददाति । इन्द्रायाध्यक्षायेति । इन्द्रो वै देवानामोजिष्ठः । तमेवास्या
अध्यक्षं करोति । अनु त्वा माता मन्यतामनु पितेति । पिता च ह्येतस्या
माता चानुमन्तारौ । सा देवि देवमच्छेहीति । इन्द्राय सोममिति । देवी
ह्येषा देवमच्छति । इन्द्राय सोमम् ॥ रुद्रस्त्वावर्तयत्विति । रुद्रो वै देवानां 20
क्षोदिष्ठः । तमेवास्याः परस्तात्करोत्यपरानिशाय । स्वस्ति सोमसखा पुनरेहीति
पुनरेवास्या आवृत्तायै स्वस्ति करोति ॥ ४ ॥ Cf. I, 17; KS. XXIV, 3; II,
5; MS. III, 7, 5. 6; I, 2, 4; TS. VI, 1, 7; I, 2, 4.

1-1. The passage is missing in our ms.
The omission is due to the wander-
ing of the copyist's eye from one
मनसा हि वाग्धृता to another.

2. KS. सवितृत is to be corrected.

3. The ms. क्षत्री०.

4. Thus emended. The ms. and KS.
०वैनं.

5. KS. क्षेपिष्ठः.

6. The ms. पु०.

- दक्षिणेन पदा दक्षिणानि पदान्यनुनिष्कामति । तस्मादक्षिणार्ध
 आत्मनो वीर्यावत्तरः । षट् पदान्यनुनिष्कामति । षट्पदवः । ऋतुष्वेव प्रति-
 तिष्ठति । षट् पृष्ठानि^१ । तान्येवावरुन्दे । सप्तमं पदमभिगृह्णीते^२ । सप्त
 ग्राम्याः पशवः । तानेवावरुन्दे । सप्तधेयं वाग्वदति । तामेवाप्नोति । व-
 ५ स्वयसि रुद्रासीति । देवनामानि वा एवैतानि प्रपद्यते । इयमसीयम-
 सीत्येवैतदाह । यद्यद्भवत्यथो वाच एवैतत्सम्यगुद्यते । बृहस्पतिस्त्वा सुम्ने
 रम्णातु ॥ रुद्रो वसुभिराचक इति । ब्रह्म वै बृहस्पतिः । रुद्रो देवानामोजिष्ठः ।
 यावेव देवानामोजिष्ठौ ताम्यामेनामन्ततो नह्यति^३ । पृथिव्यास्त्वा मूर्धन्नाजिघ-
 मीति । एष हि पृथिव्या मूर्धा यदेवयजनम् । इडायास्पदे घृतवति स्वाहेति । इडौ
 १० वा एषा । तस्या एतद्घृतवत्पदम् । स्वाहाकारेणैवैनां यच्छति । इद-
 महं रक्षसो ग्रीवा अपिकृन्तामीति । आतृव्यो वै रक्षः । आतृव्यस्यैव
 ग्रीवा अपिकृन्तति । स्थाल्यां पदे संवपति । आदित्या वै पशवः
 पृथिव्यदितिः । पृथिव्या स्थाली संभृता । स्व एवैनान्योनौ दधाति ।
 अस्मे रमस्वास्मे ते राय इति । यत्त्वे राय इति ब्रूयादितरस्मै पशून्सं-
 १५ प्रयच्छेदध्वर्युरपशुः स्यात् । मे राय इत्यात्मन्नेव पशून्प्रयच्छते ॥
 व्यृद्धा वा एषाहुतिर्यामनग्नौ जुहोति । यद्विरण्यमुपास्य जुहोत्यग्नि-
 मत्येव जुहोति समृद्धयै । अनग्नौ वा एतामाहुतिं जुहोति । तामीश्व-
 राणि रक्षीत्यनूद्य हन्तोः । यत्परिजुहोति^४ शान्त्या एव रक्षसा-
 मपहत्यै । यावद्घृतं विधावेत्तावदभिपरिलिखेत् । पशवो वै घृतम् ।
 २० पशूनेवावरुन्दे^५ । अयोनीन्वा एतत्पशूञ्शुचार्पयति यदेषां पदं परिखा-
 याहरति । यदपो निनयति पशूनेव शुचो मुञ्चति । सोमक्रयण्या

1. The ms. पृष्ठानि.

द्रवत्य. Cf. note 3.

2. KS. गृह्णाति.

7. KS. यदपो निनयति.

3. Thus KS. The ms. यो वाचैवै० for यद्यद्भवत्यथो वाच एवै०.

8-8. The three sentences are put in KS. before स्थाल्यां पदे संवपति p. 93, l. 10.

4. KS. यच्छति.

9. The ms. एतान्.

5. The ms. इडाया.

10. The ms. ०चो०.

6. Before स्थाल्यां the ms. inserts यथ-

पत्नीं संख्यापयति^१ । पत्न्या एवैष यज्ञस्यान्वारम्भः । अथो मिथुनमेव
यज्ञमुखे दधाति प्रजननाय । त्वष्टृमन्तस्त्वा सपेमेति । अतो हीमाः
प्रजाः प्रजायन्ते । प्रजननाय ॥ ५ ॥ Cf. I, 18; KS. XXIV, 4; II, 5; MS
III, 7, 6; 7; I, 2, 4; TS. VI, 1, 8; I, 2, 5.

हस्ते हिरण्यं कृत्वा मिमीते । सत्यं वै हिरण्यम् । सत्येनैवैनं
मिमीते । अमृतं वै हिरण्यम् । अमृतेनैवैनं मिमीते । आस्माको ऽसी- 5
ति स्वमेवैनं कुरुते । शुक्रस्ते ग्रह इति शुक्रमेवास्य गृह्णाति । अभि-
त्यं देवं सवितारमिति सवितृप्रसूत एवैनं देवताभिर्मिमीते । अतिच्छ-
न्दसा मिमीते । वर्ष्म वा एषा छन्दसां यदतिच्छन्दाः । वर्ष्मैवैनौ^३
गमयति यज्ञं च यजमानं च । एकैकया मिमीते । आसामेव वीर्या-
ण्याप्नोति । तस्मादिमाः कामं न्यचामः कामं प्रसारयामः । यत्सर्वा- 10
भिः सह मिमीते हस्तमासां वीर्यमभिसमियात् । अङ्गुष्ठेन परिमिमीते ।
तस्मादेष एतासां वीर्याणि प्रत्युदेव सृजेन्न न्यचेत् । यन्न्यचेत्पाशं
कुर्यात् । वरुण्यः पाशः । वरुण एनं ग्राहको भवति । यदुत्सृजति
वरुणपाशादेवात्मानं परिवृणक्ति । द्विर्मिमीते । द्वे हि शुक्रिये^५ सवने ।
दश कृत्वो मिमीते । दशाक्षरा विराट् । अन्नं विराट् । विराज्ये- 15
वान्नाद्ये प्रतितिष्ठति । यत्परिमितं मिमीत परिमितं जीवनं स्यात् ।
अपरिमितं मिमीते । तस्मादिदमपरिमितं जीवनम् । यत्परिमितं मिमीत
यजमानायैव स्यात् । अपरिमितं मिमीते । तेन सदस्येभ्यो ऽपि क्रीयते^६ ।
प्रजाभ्यस्त्वा प्रजास्त्वानुप्राणन्त्विति । प्रजा वा अश्वः । प्रजास्वेव प्राणं
दधाति । चतुर्गृहीतमाज्यं भवति । चतुष्पादाः^७ पशवः । पशून्वास्मै 20
गृह्णाति । एतद्रूपा वै पशवः । यद्घृतं सरूपानेव पशून्वरुद्धे ॥

इयं ते शुक्र तनूरिदं वर्च इति हिरण्यं घृते ऽवदधाति । एषा वा
अग्नेः प्रिया तनूर्यद्घृतम् । तेजो हिरण्यम् । प्रियामेवास्य तन्वं

1. The ms. संज्ञापयत्विति.

2. The ms. त्वष्टि०.

3. The ms. वर्ष्म स्व एवैनां.

4. The ms. यः.

5. The ms. शुक्रयि.

6. 'bought for the sadasyas also'. KS.

क्रियते for क्रीयते.

7. KS. ०पादः.

तेजसा समनक्ति^१ । रेतो वै हिरण्यं पशवो घृतम् । यद्विरण्यं
 घृते ऽवदधाति पशुष्वेव रेतो दधाति । तस्मादनस्थकाद्रे-
 तसो ऽस्थन्वन्तो गर्भाः प्रजायन्ते । बद्ध्वावदधाति गर्भा-
 णां घृत्या अप्रपादाय । निष्टर्क्यं बध्नाति । तस्माद्योनेर्गर्भा मुच्यन्ते । यद-
 5 निष्टर्क्यं बध्नीयान्न योनेर्गर्भा मुच्येरन् । यजुषावदधाति यजुषोद्धरति यजुषैव
 युनक्ति यजुषा विमुञ्चति । तस्मात्पराचीः प्रजा रेतो दधते ऽर्वाचीः प्रजा-
 यन्ते ॥ ६ ॥ Cf. I, 19, 17; KS. XXIV, 5; II, 6, 5; TS. VI, 1, 9; I, 2, 6.

न पूर्वस्मिन्पदमुपवपेत् । देवानां वा एष प्रदग्धाहुतीनाम् । रुद्रो ऽग्निः
 पशवः पदम् । रुद्राय पशूनपिदध्यादपशुः स्यात् । गार्हपत्य उपवपति ।
 10 गार्हपत्यं वै पशवो ऽनूपतिष्ठन्ते । एष पशूनां योनिः । स्व एवैनान्योनौ^२
 दधाति । यत्र शान्तमिवानङ्गारै^३ स्यात्तदुपवपेच्छान्त्या अनिर्माग्यं ।
 सोमं ते क्रीणामीति सोमस्यैवैतद्राज्ञो वीर्याणि महिमानं व्याचष्टे । न क-
 लाशः पणते । यत्कलाशः पणते सोमस्य राज्ञो वीर्यमवतिरति यजमान-
 स्यावर्ति व्याचष्टे क्षोधुको भवति । इयमिति ब्रूयात्तस्या आत्मा तस्या
 15 रूपं तस्याः प्रजा तस्याः पय इति^४ । न सोमस्य राज्ञो वीर्यमवतिरति न
 यजमानस्यावर्ति व्याचष्टे ऽक्षोधुको भवति ॥

शुक्रं ते शुक्रेण चन्द्रं चन्द्रेणामृतममृतेन क्रीणामीति शुक्रमेवास्य शुक्रेण
 क्रीणाति चन्द्रं चन्द्रेणामृतममृतेन क्रीणाति । शक्म यत्ते गोरस्मे ते चन्द्राणी-
 त्यात्मन्नेवास्य वीर्यं धत्ते । तेन निर्वीर्येण भूतेन विक्रीणीति । तपसस्तनूर-
 20 सीति । तपसो ह्येषा तनूः । प्रजापतेर्वर्ण इति । अग्निर्वै प्रजापतेरग्निजा अर्जा ।
 सहस्रपोषं पुष्यन्तीति । एषा हि पशूनी सहस्रपोषं पुष्यति । अतो ह्येषां
 त्रीञ्जनयत्यथो द्वौ । परमेण पशुना क्रीयस इति । परमो ह्येषा पशूनाम् ।

1. KS. समर्धयति.

2. The ms. स्वादेवैनां योनेः.

3. The ms. adds इव.

4. Thus the ms. KS. अनुहाहाय.

5. The ms. पया for पय इति

6. Kāth. ms. also had अजा, which was wrongly emended by Schroeder to

अजास्. Cf. ApŚr. X, 25, 12.

7. KS. ह्येषा to be corrected.

अस्मे ते बन्धुरित्यात्मन्नेवास्या वीर्यं धत्ते । तया निर्वीर्यया भूतया विक्रीणीति ॥

छन्दीसि वा अमुष्माल्लोकात्सोममाहरन् । तत्तमो ऽन्तराधीयत । सा गायत्र्यजया ज्योतिषोदपतत् । सास्यै प्रारोचयत् । एतर्हि वा एष एतस्मा आह्रियते यर्हि क्रीयते । तम इदमन्तरा । यदजया क्रीणाति प्रैवासमै रोचयति । मित्रो न एहि सुमित्रधा इति । वरुणो वा एष भूत्वा यजमानमभ्यैति । मित्रमेवैनं कुरुते । अपोर्णुते । यथा श्रेयीसमायन्तं पापीयान्प्रत्यपोर्णुत एवमेव तत् । इन्द्रस्योरुमाविश दक्षिणमिति । इन्द्रो वा एतमग्र ऊरावाधत्त । ऐन्द्रो यजमानः । स्व एवैनं योनौ दधाति । स्वान भ्राजेति^१ सोमक्रयणाननुदिशति । एते वा एतं देवाँ अगोपायन्नमुष्मिल्लोके । तं गायत्र्याहरत् । नेष्टापोत्रोः प्रति गोपीथम् । तस्मादेते होत्रे व्यृद्धे व्यृद्धसोमपीथे । तस्मान्न नेष्ट्रा न पोत्रा भवितव्यम् । तस्मादेतौ सैसचन्ताविर्वै यजतः । तमेते ऽन्वायन् । एते वा एतस्य गन्धर्वाः पुर्णिष्टी हरन्ति । तस्मात्सोमविक्रयी न पुष्यति । यदि कृच्छ्रायेतापैव हरेत । एतेभ्यो^२ ह्येष गन्धर्वेभ्यो ऽधि क्रीयते । उदायुषेति यथायजुः । उर्वन्तरिचं वीहीति । अन्तरिचदेवत्यो ह्येष एतर्हि । अपि पन्थामगन्महीति । रक्षीसि वा एतमेतर्हि सचन्ते प्रच्युतमितो ऽप्राप्तमदः । रक्षीस्येव वृज्जानं एति । अनसाच्छं यन्ति । महिमानमेवास्याच्छ यन्ति । [अनसा वहन्ति ।] तस्मादनोवाह्यमोषधयः पच्यन्ते । यच्छीर्ष्णा हरेयुः शीर्षहार्यमोषधयः पच्येरन् । अदित्यास्त्वगस्यदित्याः सदने सीदेति । आदित्यो वै सोमः पृथिव्यादिति । पृथिव्या अनः संभृतम् । स्व एवैनं योनौ दधाति । वारुणो वै सोमः । तं देवतया व्यर्धयति यन्मैत्रं करोति । यद्धारुण्या

1. The ms. आही०.

26, 16.

2. The ms. स्वाग्रान् आहिति. See the mantra section.

6. The ms. मृजान.

3. KS. एतद्रन्धर्वा.

7. MS. p. 86, l. 15 मनसाच्छ must have originally been अनसाच्छ. वरुणदेवत्यमनसाच्छ can easily be corrupted to वरुणदेवत्यं मनसाच्छ.

4. Thus KS. The ms. संसजातावेव.

5. KS. कृच्छ्रायेतापैव हरेतेभ्यो. The ms. कृष्टयैतापैव हरतैतेभ्यो. See Prof. Caland's note on ApŚr. Translation X,

8. KS. यन्मैत्रं to be corrected. Cf. TS. VI, 1, 11, 2.

सादयति स्वयैवैनं देवतया समर्धयति । वनेषु व्यन्तरिक्षं ततानेति वाससा पर्याणहति । सर्वदेवत्यं वै वासः । सर्वाभिरेवैनं देवताभिः समर्धयति । सूर्यस्य चक्षुरारुहमिति कृष्णाजिनं पुरस्तात्प्रत्यानहति^१ । रक्षीसि वा एतमेतर्हि जिघीसन्ति स्वर्गं लोकमारोहन्तम् । असावादित्यो ऽपरिपरः पन्थाः ।

५ तमेवैनमभ्यारोहयति स्वर्गस्य लोकस्य समष्ट्यै ॥ ७ ॥ Cf. I, 19; KS. XXIV, 6; II, 6; MS. III, 7, 7. 8; I, 2, 6; TS. VI, 1, 10. 11; I, 2, 7. 8.

प्रच्यवस्व भुवनस्पत इति । भूतानीं ह्येष पतिः । विश्वान्यभि धामानीति । देवता वै विश्वा धामानि । देवता एवैनमुपै प्रच्यवयति । श्येनो भूत्वा पराप-
तेति । श्येनो वै वयसां क्षेपिष्ठः । श्येनमेवैनं कृत्वा रक्षीस्यपि सृजति ।
यजमानस्य नो गृहे सैस्कृतमिति यजमानायतनमेवैनं करोति । अथो यज-
१० मानस्यैव गृहे देवताभिः सैस्कृतं कुरुते । नमो मित्रस्य वरुणस्य चक्षस
इति । वरुणो वा एष भूत्वा यजमानमभ्येति । मित्रमेवैनं कुरुते । आस-
न्दीमुद्गृह्णन्ति । यथा मनुष्यराजायावस्थितायासन्दीमुद्गृह्णन्त्येवमेवैतत् ।
अग्निना प्रतितिष्ठते । अग्निः सर्वा देवताः । देवताभिरेवैनं प्रतितिष्ठते ।
अग्नीषोमौ वा एतर्हि यजमानमभि संधत्तः । यत्पशुना प्रतितिष्ठते तमेवा-
१५ भ्यामपिदधाति । अग्नीषोमाभ्यां वा एष आत्मानं मेधायालभते यो दीक्षते ।
यत्पशुमालभत आत्मानमेव तेन निष्क्रीणाति । यस्तूपरः श्मश्रुणो द्विदेव-
त्यस्यै रूपं लोमशः पीवा पुरुषरूपस्तमालभेत । तस्य यो ऽश्नाति पुरुषमत्ति ।
तस्मात्तस्य नाशितव्यम् । [क्षुध्यति वै दीक्षितः । क्षुध एष निष्क्रयण
आलभ्यते । तस्य यो ऽश्नाति क्षोधुको भवति । तस्मात्तस्य ना]शि[तव्य]-
२० म् । अग्नीषोमाभ्यां वै वीर्येणोन्द्रो वृत्रमहन् । स एषै वार्त्रघ्नः पशुर्विजित्या
आलभ्यते । तस्मादस्याशितव्यम् । देवता वा एनं पूर्वेषुरालभ्यमानं
नाभिप्राच्यवन्त परस्माद्यज्ञक्रतोर्निररिष्यामि इति । तमग्नीषोमावेवाभिप्राच्य-
वेतां पराचीरितरा यज्ञमभ्यत्यसृजन्त । तस्मादेषो ऽग्नीषोमीय आलभ्यते ।

1. KS. ०न्ति.

2. KS. लोकमभ्या०.

3. KS. ०मभि.

4. KS. ०ति०.

5. Thus KS. The ms. श्मश्रुणोति द्वितदे-
वता तद्.

6. Thus KS. The ms. य एव्यविर.

7. The ms. निररिष्यव.

तस्मादग्नीषोमाभ्यां ग्रहो न गृह्यते^१ । तौ देवान्पुनरुपावर्तमानौ तयोर्यत्प्रियं
 धामासीत्तदपन्यदधाताम् । तद्देवा अन्वेष्टुमधियन्त । ते प्रवाहुगिच्छन्त
 आयन् । ते नवं वा इदं सृष्टमित्यभ्यवायन् । यन्नवमित्यब्रुवैस्तन्नवनीतस्य
 नवनीतत्वम् । यत्सृष्टमिति तत्सर्पिषः सर्पिण्ड्वम्^२ । यदजो ऽविन्दत्तदाज्य-
 स्याज्यत्वम् । स घृङ्कुकरोत् । तद्घृतस्य घृतत्वम् । तस्मादजो घृङ्गुरिक्च-
 रति । तत्पशूनन्वाकुर्वन् । तत्पशवः समभरन् । तेनानेन पशुभ्यो ऽधिजा-
 यन्ते^३ । तावब्रूतां वार्यं वृणावहा अयमेव नौ भागधेयमस्तु यो नौ प्रियं
 धामाविदैदिति । तस्मादेषो ऽग्नीषोमीय आलभ्यते । तस्मादस्याशितव्यम् ।
 वार्यवृतो हि ॥ ८ ॥ Cf. II, 1; KS. XXIV, 7; II, 7; MS. III, 7, 8; I, 2, 6; TS.
 VI, 1, 11; I, 2, 9.

इति कपिष्ठलकठसंहितायां सप्तत्रिंशत्तमो ऽध्यायः ॥

1. The ms. ग्रहे न गृह्यते.

2. The ms. सर्पिस्त्वं.

3. The ms. यंजते.

4. KS. अब्रुवतां.

5. KS. •विन्द•.

विमुक्तो ऽन्यो ऽनङ्गान्भवत्यविमुक्तो ऽन्यः । अथातिथ्यं निरूप्यते
यज्ञस्य संतत्या अविच्छेदाय । यदुभौ विमुक्तौ स्यातां पितृदेवत्यं हविः
स्याद्विच्छिन्नो यज्ञो ऽसंततो ऽनवरुद्धः । यदुभावविमुक्तौ वार्त्रघ्नी हविः
स्यात्संततो यज्ञो ऽविच्छिन्नो ऽवरुद्धः । यद्विमुक्तो ऽन्यो भवत्यविमुक्तो
5 ऽन्यो वार्त्रघ्नी हविर्भवत्यपितृदेवत्यं संततो यज्ञो ऽविच्छिन्नो ऽवरुद्धः ।
पत्नीमन्वारम्भयित्वा निर्वपति । पत्नी वै पारीणह्यस्येशे । अनुमतमेव
प्रसूतं देवेभ्यो हविर्निर्वपति । पत्न्या एवैष यज्ञस्यान्वारम्भः । अथो
मिथुनमेव यज्ञमुखे दधाति प्रजननाय ॥

यावन्तो वै पुण्यमन्वायन्ति सर्वेभ्यस्तेभ्य आतिथ्यं क्रियते । छन्दीसि
10 ह सोमं राजानं क्रीतमन्वायन्ति । अग्नेस्तनूरसि विष्णवे त्वेति गायत्र्यै-
तन्निर्वपति । सोमस्य तनूरसि विष्णवे त्वेति त्रिष्टुभैतन्निर्वपति । अति-
[थेरातिथ्यमसि विष्णवे त्वेति जगत्यैतन्निर्वपति । अग्नये त्वा रायस्पोषदे
विष्णवे त्वेत्यनुष्टुभैतन्निर्वपति ।] श्येनाय त्वा सोमभृते विष्णवे त्वेति
गायत्र्यैतन्निर्वपति । गायत्री वा एतमाहरदमुष्माल्लोकात् । तस्मात्सा
15 पुनर्याम्णी । तस्मात्पुनः प्रयुज्यते । पञ्च कृत्वो निर्वपति । पाङ्क्तो
यज्ञः । यज्ञमेवावरुद्धे । यच्छन्दोभिर्निर्वपति च्छन्दीस्येव भागधेयवन्ति
करोति । विष्णवे त्वा विष्णवे त्वेति । विष्णुर्ह्येतर्हि यज्ञो यर्धनिरुक्तः ।
तस्माद्वैष्णवः पुरोडाशो भवति । त्रिकपालः कार्यः^१ । स हि वैष्णवः ।
यन्नवकपालस्तेनैव त्रिकपालः । त्रयो हि ते त्रिकपालाः । नवकपालो

1. Thus KS. The ms. वरुधो.

2. The ms. तरुद्धो.

3. Thus KS. The ms. नवरुद्धः.

4. The ms. कार्या३.

भवति । नव प्राणाः । प्राणैरेव यज्ञमुखे प्रैति । अथो तेज एव त्रिवृतं यज्ञमुखे ऽधिवियातयति । यत्त्रिकपालस्तेन वैष्णवो यत्षट् तेन च्छन्द-
साम् । तेनोभयस्मान्नैति ॥

पशुरालभ्यः सोमाय राज्ञे^१ । मनुष्यराजायेन्वै^२ पशुरालभ्यते^३ ।
यदग्निं मन्थन्ति । आग्नेया वै पशवः । तदेवास्मै पशुरालभ्यते । अग्निः सर्वा 5
देवताः । सर्वा एव देवताः सोमाय च च्छन्दोभ्यश्चागतेभ्यो जनयति ।
आश्ववालः प्रस्तरो भवत्यैक्ष्वावुद्यावौ । अश्व इव वै^४ प्रजापतिरासीत् ।
तस्येमे वाला आसन्त्यदश्ववाला एतौ बाहू यावुद्यावौ । तं देवा अन्वा-
रभ्य स्वर्गं लोकमायन् । यदाश्ववालः प्रस्तरो भवत्यैक्ष्वावुद्यावौ प्रजा-
पतिमेवान्वारभते । स्वर्गस्य लोकस्य समष्ट्यै । प्रजापतेर्वा एतानि 10
पक्ष्माणि यदाश्ववालाः । यदाश्ववालः प्रस्तरो भवति प्रजापतेरेवाधि
यज्ञमुखं प्रतनुते ॥

रक्षीसि वै देवानां यज्ञमजिघीसन् । तानि कार्मर्येणापाह्नत ।
यत्कार्मर्यमयाः परिधयो भवन्ति रक्षसामपहत्यै । यद्यद्वै देवा एतेना-
कुर्वन्ते तेनार्धुवन् । तदस्य कर्मण्यत्वम् । कर्मण्यो वै नामैषः । यज्ञ- 15
मुख एवैतेनर्भोति । सप्तदश सामिधेनीर्भवन्ति । सप्तदशो वै संवत्सरः ।
पञ्चर्तवो द्वादश मासाः । एष वाव स संवत्सरः । संवत्सरादेवाधि
यज्ञमुखं प्रतनुते ॥

शिरो वा एतद्यज्ञस्य यदातिथ्यं ग्रीवा उपसदः । यत्सीस्थापये-
[न्मुखतो यज्ञे^५ सीस्थापये]त् । शिरो ग्रीवाभ्यो यज्ञस्यावच्छिन्द्यात् । इडान्तं 20
भवति । शिर एव ग्रीवासु यज्ञस्य प्रतिदधाति । नवकपालो भवति ।
तस्मान्नवधा पुरुषस्य शिरो विष्णूतम् । उपसदो वा एतस्यानुयाजा-
स्तानूनप्त्रमाशीः । तस्मादननुयाजं भवति ॥ १ ॥ Cf. II, 2; KS. XXIV,
8; II, 8; MS. III, 7, 9; I, 2, 6; TS. VI, 2, 1; I, 2, 10.

1. KS. adds इत्याहुः.

2. The ms. °राजायैवै.

3. KS. adds इति.

4. The ms. तामेवा०.

5. The ms. adds तत्.

6. KS. यज्ञे to be corrected.

देवा वा अन्योऽन्यश्रैष्ठ्याय नातिष्ठन्त । ते चतुर्धा व्युदक्रामन्-
 ग्रिर्वसुभिः सोमो रुद्रैरिन्द्रो मरुद्भिर्वरुण आदित्यैः । ते देवाः पापीयी-
 सोऽभवन्वसीयीसोऽसुराः । तेऽविदुः पापीयीसो वै त्ये भवन्ति वसी-
 यीसोऽसुरा इति । ते प्रियास्तन्वः समवाद्यन्त । तेऽब्रुवन्नेषां नस्तन्नं
 5 पारयाद्यो नोऽन्योऽन्यस्मै द्रुह्यादिति । तस्मात्सतनूनप्त्रिणे न द्रोग्धवै ।
 यद्द्रुह्यति प्रियायै तन्वै द्रुह्यति । यत्तन्वः समवाद्यन्त तत्तानूनप्त्रस्य
 तानूनप्त्रत्वम् । ततो देवा अभवन्परासुरा अभवन् । य एवं विद्वीस्ता-
 नूनप्त्रमुपैति भवत्यात्मना परास्य आतृव्यो भवति । असौ वा आदित्य
 इन्द्रः । तस्य ते श्रैष्ठ्यायातिष्ठन्त । तिष्ठन्तेऽस्य समानाः श्रैष्ठ्याय य
 10 एवं वेद । एतस्मिन्वै ते तास्तन्वः संन्यदधत । तस्माद्धि तेभ्यस्तेजिष्ठं^१ भवति ।
 तस्मात्सूर्यदेवत्याः सोमा भूयिष्ठा हूयन्ते । आज्येन वै वज्रेण देवा
 वृत्रमघ्नन् । सुग्भ्यां बाहुभ्याम् । सोमो वृत्रः । घ्नन्ति वा एतत्सोमं
 यदस्याज्येनान्तिकं जुह्वति । अंशुरीशुस्ते देव सोमाप्यायतामिति यदेवा-
 स्य घ्नन्ति यन्नितमयन्ति तदाप्याययन्ति । यन्ति वा एतेऽस्माल्लो-
 15 काद्ये सोममाप्याययन्ति । एष्टा रायः ॥ प्रेषे भगायेत्यस्मिन्नेव लोके प्रति-
 तिष्ठन्ति । पितरं च वा एष मातरं च हिनस्ति यो गर्भं^२ हन्ति ।
 अनयोर्गर्भः सोमो राजा । नमो दिवे नमः पृथिव्या इत्याभ्यामेव निह्नुते ।
 किं दीक्षया स्पृणोतीत्याहुः किमवान्तरदीक्षयेति । आत्मानमेव दीक्षया
 स्पृणोति प्रजामवान्तरदीक्षया । संतरां मेखलामायच्छते । कनीयो व्रत-
 20 मुपैति । तस्मादात्मनः प्रजीहीयसी । यत्परः सत्यां विमृजते तस्मा-
 त्परोवरीयः प्रजया पुत्रेण पौत्रेण ग्रथते । अग्निर्वै दीक्षितः । शमयन्त्य-
 ग्निमापः । मदन्तीनां मार्जयते । मदन्तीनां व्रतयत्यशान्त्यै । शान्ति-
 र्हापः । अथो तेज एवात्मन्भूयः समाधत्ते । न वा एतेन हुतं व्रतयि-
 तव्यं नाहुतं यो दीक्षितः । अग्निर्वै रुद्रः । अग्निनैष तन्वं विपरि-

1. The ms. नस्तन्वः.

2. The ms. तस्मा हि देभ्य तेजिष्ठं.

3. एष is to be supplied in KS., other-

wise वा, which stands for वै, would
be rendered superfluous.

धत्ते तानूनप्रे । या ते अग्ने रुद्रिया तनूरिति व्रतयति । स्वायामेव देवतायी
हुतं व्रतयति । तेनास्य न हुतं भवति नाहुतम् ॥ २ ॥ Cf. II, 2; KS.
XXIV, 9; II, 8; MS. III, 7, 10. 8, 2; I, 2, 7; TS. VI, 2, 2; I,
2, 11.

‘देवाश्च वा असुराश्च संयत्ता आसन् । तेषामसुराणामिमाः पुर आस-
न्नयस्मयीयं रजतान्तरिक्षं हरिणी द्यौः’ । ते देवाः संघातसंघातं परा-
जयन्त । ते ऽविदुरनायतना हि वै स्मस्तस्मात्पराजयामह इति । त 5
एताः पुरः प्रत्यकुर्वत^१ हविर्धानं दिव आग्नीध्रमन्तरिक्षात्सदः पृथिव्याः ।
ते ऽब्रुवन्नुपसदमुपायामोपसदा वै महापुरं जयन्तीति । त उपसदमुपाय-
न् । तानुपसद्भिरेवैभ्यो लोकेभ्यो निरघ्नन् । तस्मादाहुरुपसदा वै
महापुरं जयन्तीति । [त एभ्यो लोकेभ्यो निर्हता ऋतून्प्राविशन् ।] ते
षडुपायन् । तानुपसद्भिरेवर्तुभ्यो निरघ्नन्द्वाभ्याममुष्माल्लोकाद्द्वाभ्याम- 10
न्तरिक्षाद्द्वाभ्यां पृथिव्याः । त ऋतुभ्यो निर्हताः संवत्सरं प्राविशन् ।
ते द्वादशोपायन् । तानुपसद्भिरेव संवत्सरान्निर्घ्नन्तसृभिरमुष्माल्लोका-
च्चतसृभिरन्तरिक्षाच्चतसृभिः पृथिव्याः । ते संवत्सरान्निर्हता अहोरात्रे
प्राविशन् । ते यत्सायमुपायस्तेनैनात्राव्या अनुदन्त यत्प्रातस्तेनाह्वः ।
तस्माद्द्वौः सायं प्रातस्तनमाप्यायते प्रातः सायन्तनम् । तानुपसद्भि- 15
रेवैभ्यो लोकेभ्यो नुदमाना आयन् । ततो देवा अभवन्परासुरा अभ-
वन् । य एवं विद्वानुपसदमुपैति भवत्यात्मना परास्य आतृव्यो
भवति ॥

न द्वादशाग्निष्टोमस्य कुर्यात् । अशान्ता निर्मृज्युः । न तिस्रो
ऽहीनस्य । उपरिष्ठाद्यज्ञक्रतुर्गरीयानभिषीदेद्ग्रीवा निःशृणीयादार्तिमा- 20
र्छेत् । द्वादशाहीनस्य कुर्याच्छान्त्या अनिर्मर्गाय । तिस्रो ऽग्निष्टोमस्य
प्रत्युत्तब्धयै सयत्वाय । देवा वा असुर्यानिमाल्लोकान्बन्धवैतुमधृष्णुवन् ।
तानग्निना [मुखेनान्ववायन् । यदग्निमन्त्युपसदां प्रतीकानि भवन्ति यथा

1-1. The ms. देवाश्च वा आसुराश्च समाव-

2. The ms. ते देवाः समस्कुर्वत.

देव यज्ञे ऽकुर्वत । यदेव देवा अकुर्वत तदसुरा
अकुर्वत.

3. The ms. स उपसदनुपायुंस.

क्षेत्रपतिः क्षेत्रे ऽन्ववनयत्येवमेवैतत् । अग्निना] मुखेनेमांलोकान-
भिजयन्तो यन्ति । यो ह वै देवान्साध्यान्वेद सिध्यत्यस्मै । इमे वाव
लोका देवाः साध्याः । सिद्धं ह्यस्यै सिद्धमस्मै सिद्धममुष्मै । य एवं वेद
सिध्यत्यस्मै ॥ ३ ॥ Cf. KS. XXIV, 10; MS. III, 8. 1. 2; TS. VI, 2, 3.

- 5 इषुं वा एतां^१ देवाः समस्कुर्वन्त्यदुपसदो ऽग्निं शृङ्गी सोमं शल्यं विष्णुं
तेजनम् । ते ऽब्रुवन्यो न ओजिष्ठः स इमां विसृजत्विति । ते रुद्रमब्रुवैस्त्वं
वै न ओजिष्ठो ऽसि त्वमिमां विसृजेति । सो ऽब्रवीद्वार्यं वृणा अहमेव
पशूनामीशां इति । ते ऽमन्यन्त यदयं पशूनामीशिष्यते सर्वान्निर्णेष्यतीति ।
ते ऽब्रुवन्सप्ताहानीशासै न पराचीनामिति । तस्मात्सप्ताहानि रुद्रः पशूना-
10 मीशे । रक्षीसि पराचीनं घ्नन्ति । तां विसृजत् । तया पुरः सम-
रुजत् । यत्समरुजत्तद्रुद्रस्य रुद्रत्वम् । विसृष्टिमेव आतृव्याय विसृजति
य एवं विद्वानुपसदमुपैति । न पुनरपक्रामेत् । यतरो वै संयत्तयोः पुन-
रपक्रामति परा स जयते । समेष एतर्हि यतते^३ य उपसदमुपैति ।
सकृदेव पराङ्गतिक्रम्याश्रावयति यज्ञस्याभिजित्यै रक्षसामपहत्यै । न
15 प्रयाजा भवन्ति नानुयाजाः । पुरो वा एते यज्ञस्य यत्प्रयाजानुयाजाः ।
यत्प्रयाजानुयाजान्कुर्यात्पुरो यज्ञस्य कुर्याद्दुरतिव्यर्थं^४ स्यादतीक्ष्णामिषुं
कुर्यात् । चतुर्व्रतो भवति । चत्वारि हीष्वाः पर्णानि । त्रिव्रतो भवति ।
त्रिषन्धिर्हीषुः शृङ्गी शल्यस्तेजनम् । द्विव्रतो भवति । द्विषन्धिर्हीषुः शल्यश्च
तेजनं च । एकव्रतो भवति । एका ह्येवेषुः । इषुमेवैतीं संस्कृत्य तीं श्वो
20 आतृव्याय विसृजति । अथो व्रतमेवामोति ॥

ग्रीवा वा एता यज्ञस्य यदुपसदः । न प्रयाजा भवन्ति नानुयाजाः ।
तस्माद्ग्रीवाः प्रति पुरुषस्याणिष्ठमै । ताः सर्वायाः प्रयुज्यन्ते । तस्मा-

1. KS. ms. एतान्, which is emended

by Schroeder to एता. Cf. MS. p. 92,

ll. 10-11 ते देवा एतामिषुं समस्कुर्वन्.

2. The ms. ०रा.

3. The ms. यजते.

4. The ms. दुरभिव्यर्थं.

5. The ms. त्रिवन्धुर्हिषु.

6. The ms. द्विवन्धुर्हिषु.

7. The ms. तस्मात्पुरुषस्य निष्टं.

द्विग्रीवा अणिष्ठाः सतीर्वीर्यावत्तमाः । तिस्र उपसदो भवन्ति । त्रय
इमे लोकाः । तस्मात्पुरुषस्य त्रय स्कन्दाः । अतिषक्ताभिर्यजति ।
तस्माद्द्विग्रीवा अतिषक्ताः । अथो अयातयाम्नी । अयातयाम्न्यैव यजति ।
सच्छन्दसो याज्यानुवाक्याः कुर्यात् । यद्विच्छन्दसः स्युरपचितो^१ होतारं
हन्त्युः । भिद्वतीः पुरां भित्त्यै^२ ॥ ४ ॥ Cf. KS. XXV, 1; MS. III, 5
8, 1.

देवाश्च वा असुराश्च यज्ञे संयत्ता आसन् । स यज्ञो ऽविभेद्यतरे
ऽभिजेष्यन्ति ते मा विमथिष्यन्त इति । स न्यलयत । तं देवा
अभिजित्यान्वैच्छन् । ते प्रवाहुगिच्छन्त आयन् । तमिन्द्र उपर्युपर्य-
त्यक्रामत् । सो ऽब्रवीत्को मायमुपर्युपर्यत्यक्रमीदिति । अहमेष कृच्छ्रे
हन्तेति । अथ कस्त्वमिति । अहमेष कृच्छ्रादाहर्तेति । एमूषो^३ 10
नामायं वराह इत्यब्रवीदेकविंशत्याः पुरामश्ममयीनां पारे यत्किंचा-
सुराणां वामं वसु तेन तिष्ठति तं जहि य एष कृच्छ्रे हन्तावो-
चथा इति । [तमिन्द्रो दाल्भूष्याभिविसृज्य पराभिनत् । सो ऽब्रवीदेष
हतः । तमाहर य एष कृच्छ्रादाहर्तावोचथा इति ।] तं विष्णुरपा-
सङ्ग आहरत् । यज्ञो वै विष्णुः । यज्ञेनैवैषां तद्यज्ञमवृज्जत पशुभिः पशू- 15
निन्द्रियेणेन्द्रियम् । ततो देवा अभवन्परासुरा अभवन् । यज्ञो वै विष्णुः ।
यज्ञेनैवैतद्यज्ञं भ्रातृव्यस्य वृद्धे पशुभिः पशूनिन्द्रियेणेन्द्रियम् । भवत्या-
त्मना परास्य भ्रातृव्यो भवति । देवयजनमिच्छन्ति । यज्ञमेवेच्छन्ति ।
यद्विन्दन्ति यज्ञमेव विन्दन्ति ॥

यदुदीचीनं प्राचीनं प्रवर्णी स्यात्तस्मिन्यजेत यज्ञकामः । एवमिव 20
हि स यज्ञो ऽशयत् । यज्ञस्यानुवित्त्यै । यत्समं प्रतिष्ठितं तस्मिन्यजेत

1. KS. अपरिचितो is to be corrected.
Cf. AitBr. I, 25, 13 यद्विच्छन्दसः
कुर्याद्द्विग्रीवासु तद्वरुणं दध्यात् (See Pro. Ca-
land's note in WZKM, vol. XXVI,
p. 125). The Ātharvāna mantras
relating to अपचित् are used in Kaus,
for the healing of the gandamā-

lās. See AV. VI, 25; Kaus. XXX,
14; AV. VI, 83; Kaus. XXXI, 16,
etc.

2. Thus KS. The ms. भिद्वती पुरो भिल्लै.

3. Thus KS. The ms. °दाहंलमूषो for
°दाहर्तेति । एमूषो.

गतश्रीः । प्रतिष्ठा वा एतस्मा एष्टव्या यो गतश्रीः । एतद्भूम्याः
 प्रतिष्ठितं यत्समम् । प्रतिष्ठामेवास्मै विन्दति गच्छति प्रतिष्ठाम् । व्यु-
 न्नते यजेत आतृव्यवान् । व्युन्नतेन वै विष्णुरिमांल्लोकानुदजयत् । स
 एभ्यो लोकेभ्यो ऽसुरान्प्राणुदत् । इमानेव लोकानुजयत्येभ्यो लोकेभ्यो
 5 आतृव्यं प्राणुदत्ते । यस्यैकधा मध्य उन्नतं स्यात्तस्मिन्यजेत स्वर्गकामः ।
 अतो वै देवाः स्वर्गं लोकमायन् । स्वर्गस्य लोकस्य समष्ट्यै । यत्रौ-
 षधयो बह्वीरन्याअन्या इव स्युस्तस्मिन्यजेत पशुकामः । ओषधयो वै
 पशवः । भूमानमेव पशूनामुपैति । यत्रौषधयः कृच्छ्रशः पर्यायशः
 परीयुस्तस्मिन्यजेत पशुकामः । अतो वै देवाः पशूनुदसृजन्त । पशू-
 10 नेवोत्सृजते । यदृक्षमलोमकं तस्मिन्याजयेद्यं द्विष्यात् । व्यृद्धं वा एतदो-
 षधिभिर्यदृक्षमलोमकम् । ओषधयः पशवः । पशुभिरेवैनं व्यर्धयति ।
 यत्समया देवयजनं पन्था विधावेत्तस्मिन्याजयेद्यं कामयेत व्येनं प्रजया
 पशुभिरिद्धन्धामिति । एतद्वै विच्छिन्नं नाम देवयजनम् । व्येनं प्रजया
 पशुभिरिद्धनत्ति । यदन्तरापश्च देवयजनं च पन्था विधावेत्तस्मिन्या-
 15 जयेद्यं कामयेत नैनमपरो यज्ञ उपनमेदिति । एतद्वै परिवर्त्म नाम देव-
 यजनम् । पर्येणमपरो यज्ञो वृणक्ति । यत्रापः सर्वतः समवद्रवेयुस्तस्मि-
 न्यजेतान्नकामः । दिग्भ्यो वा एतस्मा अन्नी हरन्ति यस्मै हरन्ति ।
 आपो ऽन्नम् । सर्वाभ्य एव दिग्भ्यो ऽन्नाद्यमवरुन्दे । तदेतत्समापं
 नाम देवयजनम् । नीपतममिव[र्त]समानानां भवति ॥ ५ ॥ Cf. KS.
 XXV, 2; MS. III, 8, 3, 4; TS. VI, 2, 4, 6.

20 यत्रापः प्राचीराहवनीयात्प्रतीचीर्गार्हपत्याद्यवद्रवेयुस्तस्मिन्याजयेद्यमु-
 दके वा पात्रे वा विवाहे वा मीमीसेरन् । पाप्मना वा एषो ऽनु-
 षक्तो यमुदके वा पात्रे वा विवाहे वा मीमीसन्ते । पाप्मनैवैनं व्याव-
 र्तयति । यत्रापो दक्षिणा परिप्लूय पश्चात्प्राची रमेरीस्तस्मिन्यजेत बुभू-
 षन् । आपो वै सर्वा देवताः । एतद्देवताभिर्जुष्टं देवयजनम् । यदेवं
 25 देवताभिरेव जुष्टे देवयजने यजते भवत्येव । यत्रापो दक्षिणत उदीची

रमेरिस्तस्मिन्यजेत सजातकामः । आपो वै सर्वा देवताः । देवताः
 सजाताः । सजातानामेवैनं प्रार्थे^१ करोति । कृत्रिमे यजेत बुभूषन् ।
 आत्मा वै देवयजनम् । करोत्येवैनम् । यत्राग्निं चापश्च पश्यन्प्रातरनु-
 वाकमनुब्रूयात्तस्मिन्यजेत यः कामयेत यज्ञो मापर उपनमेदिति । अग्निः
 सर्वा देवता आपो यज्ञः । उपैनमपरो यज्ञो नमति । देवताश्च हि 5
 यज्ञं च पश्यन्त्यजते । यत्राग्निमपः सूर्यं पश्यन्प्रातरनुवाकमनुब्रूयात्तस्मिन्य-
 जेत ब्रह्मवर्चसकामः । एतद्वै त्रिशुक्रियं नाम देवयजनम् । ब्रह्मवर्चसी
 भवति । यत्पुरस्तादाप्तं स्यादेवयजनं तस्मिन्यजेत आतृव्यवान् ।
 आतृव्याय वा एष लोक उच्छिष्यते यत्पुरस्तादेवयजनस्योच्छिष्यते ।
 एतावन्तमेवास्मै लोकमुच्छिष्यति । अलोकमेनं करोति । यो ह वै 10
 विद्वान्देवयजनं यजत ऋध्नोति । अग्निर्वाव देवयजनम् । अग्नौ हि
 सर्वा देवता इज्यन्ते । यत्रैव कचाग्निमाधाय यजेत तेनैवध्नोति ।
 ब्राह्मणा वाव देवयजनम् । यत्र ब्राह्मणा बहवः संराधयेयुस्तस्मिन्यजेत ।
 तेनैवध्नोति ॥ ६ ॥

Of. KS. XXV, 3; MS. III, 8, 4; TS. VI, 2, 6.

इति कपिष्ठलकठसंहितायामष्टात्रिंशत्तमोऽध्यायः ॥

वेदिं विमिमीते । त्रिंशता पश्चात्प्रक्रमैर्मिमीते पदत्रिंशता प्राचीं
चतुर्विंशत्या पुरस्तात् । विराजैवैनां^१ पश्चात्परिमिमीते बृहत्या प्राचीं
गायत्र्या पुरस्तात् । छन्दोभिरेवैनीं सर्वतः परिमिमीते । विराज्येव
प्रतितिष्ठति यद्विराजमभिसंपादयति । स्फ्येन स्तम्बयजुर्हरति । इन्द्रो
५ वै वृत्राय वज्रं ग्राहरत् । स त्रेधाभवत्स्फ्यस्तृतीयं यूपस्तृतीयं रथस्तृ-
तीयम् । वज्रो वै स्फ्यः । एतावती पृथिवी यावती वेदिः । वज्रे-
णैव पृथिव्या आतृव्यं निर्भजति । त्रिहरति । त्रय इमे लोकाः ।
एभ्य एवैनं लोकेभ्यो^२ निर्भजति । तूष्णीं चतुर्थं^३ हरति । अपरिमितादे-
वैनं निर्भजति । इन्द्रो वै वृत्रं हत्वा तमनयाभिन्यदधात् । यत्तूष्णीं
१० चतुर्थं^४ हरत्यनयैव आतृव्यमभिनिदधाति । मूलं छिनत्ति । आतृव्य-
स्यैव मूलं छिनत्ति । उद्वन्ति । तस्माच्छिशिर ओषधयः पराभवन्ति ।
बहिं स्तृणाति । तस्माद्वसन्ते पुनराभवन्ति । अपाररुमदेवयजनं पृथिव्या
देवयजनाज्जहीति । आतृव्यो वा अररुः । आतृव्यमेव पृथिव्या निर्भ-
जति । द्रप्सस्ते द्यां मा स्कँनिति । यो वा अस्या रसः स द्रप्सः ।
१५ तमिमाः प्रजा उपजीवन्ति । तमेवास्यां यच्छति तस्यास्वन्दाय । अर-
रुर्द्यां मा पप्रदिति । आतृव्यो वा अररुः । आतृव्यमेव स्वर्गाद्भोका-
त्प्रतिनुदते ॥

विषाद्वै नामासुर आसीत् । स पृथिवीं विषेणावालिम्पत् । तस्या

1. The ms. adds सर्वतः.

2. The ms. adds आतृव्यं.

3. K.S. यं for यत्.

4. The ms. स्क०. See the mantra sec-
tion.

5. The ms. ०वि०.

न [कश्चनाश्नात् । य आ]श्नात्सो ऽरुण्यत् । यदुद्वान्ति यदेवास्या
 अमेध्यं यदयज्ञियं तदपहन्ति । अपि मूलमनुखनेदाविद्धस्य निष्कृत्यै ।
 अधो दूरं खनेत् । अधो वा अस्या वीर्यम् । वीर्यस्याभिकलृप्त्यै^१ ।
 तस्मात्सुकृष्टे व्रीहियवाः पच्यन्ते । तदाहुरुत्तरार्धे वा अस्या वीर्यम् ।
 तदिमाः प्रजा उपजीवन्ति । तस्मान्नातिखेयेति । आ प्रतिष्ठायाः खनेद्य- 5
 जमानस्य प्रतिष्ठित्यै । दक्षिणत उद्वानां कुर्यात् । देवयजनस्य रूपम् ।
 रक्षसामपहत्यै । पुरीषवतीं कुर्यात् । पशवो वै पुरीषम् । पशून्नेवावरुद्धे
 ॥ १ ॥ Cf. I, 9; KS. XXV, 4; 1, 9; TS. II, 6, 4.

स्फ्येन वेदिं परिगृह्णाति । वज्रो वै स्फ्यः । एतावती पृथिवी
 यावती वेदिः । वज्रेणैव पृथिव्या आतृव्यं निर्भज्य च्छन्दोभिरात्मने 10
 परिगृह्णाति । वसवस्त्वा परिगृह्णन्तु गायत्रेण च्छन्दसेति दक्षिणतः ।
 तेजो वै ब्रह्म गायत्री । तेजसैवैनां^३ दक्षिणतः परिगृह्णाति । रुद्रास्त्वा
 परिगृह्णन्तु त्रैष्टुभेन च्छन्दसेति पश्चात् । ओजो वै वीर्यं त्रिष्टुप् । ओ-
 जसैवैनां पश्चात्परिगृह्णाति । आदित्यास्त्वा परिगृह्णन्तु जागतेन च्छन्दसेत्यु-
 त्तरात् । जागता वै पशवः । उत्तरादायतनाः पशवः । पशुभ्य एवै- 15
 तदायतनं करोति । पशूनां धृत्यै । अथो तेजसा चैवौजसां चोभयतः
 पशून्परिगृह्णाति । पुरा क्रूरस्य विसृपो विरप्शिनिति । यद्वा अस्यास्तेजो
 यज्ञियं तददश्चन्द्रमसि । तदेवावरुद्धे ॥

इध्माबर्हिषी प्रोक्षति । शुष्काणि वा एतान्यमेध्यान्यारण्यादा-
 हृतानि । आपो मेध्या यज्ञियाः । यदद्भिः प्रोक्षति मेध्ये एवैने 20
 यज्ञिये करोति । वेदिं प्रोक्षति । मेध्यामेवैनां यज्ञियां करोति । अथो
 यदेवास्या उद्वान्तः क्रूरं कुर्वन्ति तच्छमयति । बर्हिं स्तृणाति । प्रजा
 वै बर्हिः पृथिवी वेदिः । प्रजा एव पृथिव्यां प्रतिष्ठापयति । सर्वा
 वेदिमनुस्तृणाति । तस्मात्पृथिवी^४ सर्वामन्वोषधयः । बहुली स्तृणीयात् ।

1. The ms. °ज्ञी°.

2. KS. °भितृत्त्यै.

3. KS. °वैनं to be corrected.

4. चैवौजसा is to be supplied in KS.,
 otherwise the following च is render-
 ed superfluous.

अक्षोधुको यजमानो भवत्यनग्रंभावुको ऽध्वर्युः । बर्हिषि प्रस्तरं साद-
 यति । यजमानो वै प्रस्तरः प्रजा बर्हिः । यजमानमेव प्रजास्वधिसा-
 दयति । उत्तरं सादयति । उत्तरो हि यजमानो ऽयजमानात् । व्या-
 वृत्तिं सादयति । व्यावृत्तो हि यजमानो ऽयजमानेन । अत्तवा प्रस्तरं^३
 ५ प्रहरति । यजमानो वै प्रस्तरः । हविर्भूतमेवैनं स्वर्गं लोकं गमयति ।
 नात्यग्रं प्रहरेत् । यदत्यग्रं प्रहरेद्वृक्कणकेशीर्जनयः स्युरत्यासारिणीर्निशुंकाः ।
 अग्रमग्र आदीपयति । अग्रेणैवाग्रं समर्धयति । ऋजुं प्रहरेत्स्वर्गकाम-
 स्य । ऋजुमेवैनं स्वर्गं लोकं गमयति । यं द्विष्यात्तस्य हृर्छयेत् ।
 स्वर्गादेवैनं लोकाद्धर्छयति । न्यश्चं प्रहरेद्वृष्टिकामस्य । या वा इत
 १० आहुतिरुदयते सामुतो वृष्टिं च्यावयति । अनयैवाहुत्या दिवो वृष्टिं [नि]-
 नयति । ऊर्ध्वं प्रहरेद्यदि कामयेत पुमानस्य पुत्रो जायेतेति । ऊर्ध्वं
 एव हि पुमान् । प्रथयित्वा प्रहरेद्यदि कामयेत स्त्री जायेतेति । एव-
 मेव हि स्त्री प्रथितेव । यजमानो वै प्रस्तरः । हविर्भूतमेवैनं स्वर्गं लोकं
 गमयति । एति वा एषो ऽस्माल्लोकाद्यत्प्रस्तरं प्रहरति । यत्तृणमुपगृह्णा-
 १५ त्यस्मिन्नेवैनं लोके यच्छति । अनुप्रहरति । यदेवास्या उद्भन्तः क्रूरं
 कुर्वन्ति यद्विच्छिन्दन्तस्तच्छमयति । अगाश्नमीर्दित्यगन्स्वर्गं लोक-
 मित्येवैतदाह । श्रावय श्रौषडिति स्वर्गमेवैनं लोकं गतिं श्रावयति ॥ २ ॥

Cf. I, 9; KS. XXV, 5; I, 9; TS. II, 6, 5.

देवाश्च वा असुराश्च संयत्ता आसन् । तान्यदस्यास्तेजो यज्ञियमासी-
 त्तिर्हिहीरूपमिव महिषीरूपमिव भूत्वान्तरातिष्ठत् । ते ऽविदुर्यतरान्वा
 २० इयमुपावत्स्यति त इदं भविष्यन्तीति । तां देवा उपामन्त्रयन्त । सात्रवीद्वार्यं
 वृणै मामेव पूर्वामग्रेराहुतिरश्रवाता अथ मया यूयं सर्वान्कामान्व्यश्रवाथेति ।
 सा देवानुपावर्तत । ततो देवा अभवन्परासुरा अभवन् । यस्यैवं विदुष
 उत्तरवेदिर्न्युप्यते यश्चैवं विद्वान्निवपति भवत्यात्मना परास्य आतृव्यो भवति ।

1. KS. यजमानात् to be corrected.

2. KS. यजमानेन to be corrected.

3. KS. प्रस्तरे.

4. KS. स्वयैवा.

5. The ms. उद्यतः. See p. 213, l. 22.

6. KS. adds अगन्ति.

7. The ms. ०ज्ञी०.

दश पश्चात्तिरश्वी पदानि भवन्ति दशोभयतः प्राच्यपरिमिता पुरस्ताद्वि-
 राजा संमिता । यद्वा असुराणां वित्तमासीत्तदेवा वेद्याविन्दन्त । तद्वेद्या
 वेदित्वम् । यद्वेद्यं तदुत्तरवेद्या । तदुत्तरवेद्या उत्तरवेदित्वम् । यस्यैवं
 विदुषो वेदिश्च क्रियत उत्तरवेदिश्च न्युप्यते वित्तं चैव वेद्यं च आतृव्य-
 स्य विन्दते । प्रजापतेर्वै नासिकाशीर्यत । सोत्तरवेदिरभवत् । यज्ञः 5
 प्रजापतिः । यदुत्तरवेदिं निवपति प्रजापतेरेव नासिकां मुखतः प्रतिद-
 धाति । चत्वारि वा एतस्या नामानि नासिका कशारिः सिंध्युत्तरवेदिः ।
 तप्तायन्यसीति । तप्ता ह्येनानैत् । वित्तायन्यसीति । वित्ता ह्येनानैत् ।
 अवतान्मा नाथितमिति । नाथितान्हेनानावत् । अवतार्द्धयथितमिति । व्य-
 थितान्हेनानावत् । अग्ने अङ्गिरो यो ऽस्यां पृथिव्यामसि ॥ यो द्वितीय- 10
 स्यां यस्तृतीयस्यामिति यदेवास्यैषु लोकेषु श्लिष्टं यन्न्यक्तं तदवरुन्दे ।
 विदेदग्निर्नभो नामेति । यद्वा अग्नेर्वामं वसु तन्नभः । तेनेमां पृथिवीं
 प्राविशज्जानुदघ्नमधः । तस्माज्जानुदघ्नं खेयम् । तस्यैव वामस्य वसोर-
 नुविश्यै । सिंध्यसि महिष्यसीति । सिंहीरूपमिव महिषीरूपमिव भूत्वा-
 न्तरातिष्ठत् । देवेभ्यः प्रथस्वेति प्रथयत्येवैनानाम् । देवेभ्यः कल्पस्वेति 15
 कल्पयत्येवैनानाम् । देवेभ्यः शुन्धस्वेति शुन्धयत्येवैनानाम् । देवेभ्यः शुम्भस्वेति
 शुम्भयत्येवैनानाम् । विभ्राड्बृहत्पिबतु सोम्यं मध्वित्यन्तान्कल्पयति । देवपात्रं
 वा उत्तरवेदिः । देवपात्रेणैव देवतास्तर्पयति । अथो देवताभ्य एव देव-
 पात्रं निवेदयति ॥ ३ ॥ Cf. II, 3; KS. XXV, 6; II, 9; MS. III, 8, 5; I, 2,
 8; TS. VI, 2, 7; I, 2, 12.

यतीन्वै सालावृकेया आदन् । त आदीयमानाः संमृश्यमाना उत्तर- 20
 वेदिं समुदक्रामन् । तान्नाभ्यधृष्णुवन् । तेषामेको ऽस्मयत । तत
 एनानभ्यधृष्णुवन् । तेषामेकैकमावर्हमादन् । तस्मान्न मोघहासिना भव्यम् ।
 यन्निःसारयति यदेवास्या अभिमृतममेध्यं यदयज्ञियं तन्निःसारयति ।
 प्रोक्षति । एतावती वा इयं पृथिव्यासीद्यावत्युत्तरवेदिः । तीं समन्तं रक्षीसि

1. In the mantra section Kap. has 2. KS. एनान् is to be corrected.

अवतान्मा.

3. The ms. °शी०.

- संप्राकम्पन्त । तानि देवा विनुद्यैताभिरेव देवताभिः समन्तं परिन्य-
 दधुः । यत्प्रोक्षति । एतदेवत्या वा इमा दिशः । रक्षीस्येव विनु-
 द्यैताभिरेव देवताभिः समन्तमात्मानं परिनिदधाति । गोपीथाय । एतद्वा
 5 एतां पूर्वामग्रेराहुतिरश्नुते यद्वाधारयति । अथादो ऽब्रवीन्मामेव पूर्वा-
 मग्रेराहुतिरश्नुता अथ मया यूयं सर्वान्कामान्व्यश्नुताथेति । अथ वा
 एतेषां तर्ह्यसुराः सपत्ना आसन् । ते ऽकामयन्त सपत्नान्सहेमहीति ।
 िसिंहसि सपत्नसाही स्वाहेति । सपत्नीस्तेनासहन्त । ते ऽकामयन्त
 पशून्विन्देमहीति । िसिंहसि रायस्पोषवनिः स्वाहेति । पशूस्तनोविन्दन्त ।
 ते ऽकामयन्त प्रजां विन्देमहीति । िसिंहसि सुप्रजावनिः स्वाहेति ।
 10 प्रजां तेनाविन्दन्त । ते ऽकामयन्तादित्याः स्यामेति । िसिंहस्यादित्यव-
 निः स्वाहेति । आदित्यास्तेनाभवन् । तस्मादिमा आदित्याः प्रजाः ।
 ते ऽकामयन्त यज्ञियाः स्यामेति । िसिंहस्यावह देवान्देवायते यजमानाय
 स्वाहेति । यज्ञियास्तेनाभवन् । ते ऽकामयन्त स्वर्गं लोकमियामेति ।
 भूतेभ्यस्त्वेति । देवा वै भूताः । स्वर्गमेव तेन लोकमायन् । यस्यैवं
 15 विदुष उत्तरवेदिर्व्याधार्यते यश्चैवं विद्वान्व्याधारयति सर्वानेवैतया कामा-
 न्व्यश्नोति । इमे वै लोका अविधृता आसन् । ते संप्राकम्पन्त ।
 तान्देवा एतैर्यजुर्भिर्व्यष्टभुवन् । यदेतैः परिधीन्परिदधात्येषां लोकानां
 विधृत्यै । अग्निर्वै देवेभ्यो ऽपाक्रामत् । स यां प्रथमां प्रावसत्तां
 पशुष्ववसद्दृष्ट्वोरन्तराशृङ्गम् । तस्मादूर्णास्तुका भवति । यां द्वितीयां
 20 तां वनस्पतिषु पीतुदारौ । तस्मात्पीतुदारुर्भवति । यां तृतीयां तामोष-
 धिषु सुगन्धितेजने । तस्मात्सुगन्धितेजनो भवति । यदेते संभारा
 भवन्ति यदेवास्यात्र श्लिष्टं यन्न्यक्तं तदेतैः संभरति । स पुनरुपावर्त-
 मानः शरीरमधूनुत । तस्य यन्मीसमासीत्तद्गुण्गुल्वभवद्यदस्थि स पीतु-
 दारुर्यानि लोमानि स सुगन्धितेजनः । तस्मात्सुगन्धितेजनो भवति ।

1. The ms. °ज्ञी°.

3. The ms. प्राविश°.

2. Thus emended, The ms. has आवृता

4. The ms. पीतुदारु.

and Kāth. आधृता.

यदेते संभारा भवन्ति यदेवास्यात्र श्लिष्टं यन्न्यक्तं तदेतैः संभरति ।
 अग्नेः कुलायमस्यग्नेः पुरीषमसीति । कुलायमिव ह्येतत्पुरीषमिव । यज्ञः
 प्रत्यष्टादिति यज्ञस्यैव प्रतिष्ठित्यै ॥ ४ ॥ Cf. II, 3; KS. XXV, 6; II, 9;
 MS. III, 8, 5; I, 2, 8; TS. VI, 2, 8; I, 2, 12.

चत्वारो वै देवानां होतार आसन्भूपतिर्भुवनपतिर्भूतानां पतिर्भूतः ।
 तेषां त्रयो होत्रेण ग्रामीयन्त । अथो यद्भूत उदशिष्यत स प्रमयाद- 5
 विभेत् । स न्यलयत । स समुद्रं प्राविशत् । स यत्समुद्रे भस्माकु-
 रूत स एष कर्दमः । तं मत्स्यः प्राब्रवीत् । तमशपदभिगन्ता त्वा
 हतादिति । तस्मान्मत्स्यमभिगन्ता हन्ति । शप्नो हि सः । तत उद्-
 द्रुत्य नडं¹ प्राविशत् । तस्मान्नडो² दग्धः क्रूर इव वैर्वरः । तमश्वः
 श्वेतो ऽवमृशन्नन्वाविन्दत् । तं प्रत्यौषत् । तस्मात्स प्रत्युष्टमुखः । सो 10
 ऽक्रन्दत् । सा या वागासीत्स सुश्लोकः शकुनिरभवत् । तस्माद्यै स नष्टै-
 षर्मभ्यवक्रन्दति विन्दत्येव । तं देवा अनुविद्यानयन्निदं नो होता
 भविष्यतीति³ । स प्रमयादविभेत् । तं भ्रातरः प्रमीता अब्रुवन्वयं त
 इतो वर्म⁴ भविष्यामो⁵ देवेषु णो भागधेयमिच्छेति । ते ऽब्रुवन्पत्किंच
 हविर्भूतं बहिष्परिधि स्कन्देत्तदेषां भागधेयमिति । एते वाव ते परि- 15
 धयः । यदि हविर्भूतं बहिष्परिधि स्कन्देद्भूपतये स्वाहा भुवनपतये स्वाहा
 भूतानां पतये स्वाहेत्यनुमन्त्रयेत् । एते वै देवा स्कन्नभागाः । य एव
 देवा स्कन्नभागास्तानेतैर्द्रमयति । यज्ञो वा एतेषां मध्यमो यजमानो
 दक्षिणार्ध्यो भ्रातृव्य उत्तरार्ध्यः । स्थविष्ठं मध्यमं कुर्याद्वर्षिष्ठं⁶ दक्षि-
 णार्ध्यं ऋधिष्ठमुत्तरार्ध्यम् । स्थविष्ठं प्रथमं परिदधाति । प्रथमो हि यज्ञः । 20

1. The ms. खन्युं.

2. The ms. तस्मान्नन्धा.

3. The ms. च०.

4. The ms. मिष्टीकम०.

5. KS. भविष्यसीति.

6. The ms. चर्म.

7. The ms. ०मीति.

8. The ms. भूपतये स्वाहेति प्राक् प्रादेशेन
परिमिमीत भुवनपतये स्वाहेति दक्षिणा-
भूतानां पतये स्वाहेति न्युत्तरानुमन्त्रयेत्.
Cf. p. 218, II, 7-8.

9. KS. ०न०.

10. Here and further the ms. वरिषिष्ठं.

- वर्षिष्ठं दक्षिणार्घ्यम् । यथा यजमानो दक्षिणतो यज्ञ उपसीदत्येवं तत् ।
 पश्चेवोत्तरार्घ्यम् । पश्चेव हि आतृव्यः । यज्ञेनैवैतद्यजमानं प्रतरां करोति ।
 यज्ञेन आतृव्यमपनुदते । अत्त्वा दक्षिणार्घ्ये प्रहरति । मुखत एव
 यजमानं प्रीणाति । अथो हविर्भूतमेवैनं स्वर्गं लोकं गमयति । उप-
 5 वपत्युत्तरार्घ्यम् । आतृव्यमेव तदुपवपति । अथ ह स्माहायलः काफोडिः^१
 किमु स यजेत यो यज्ञस्य स्कन्नेन न वसीयानि[वै] स्यादिति । यत्र
 स्कन्देत्तदपो निनीय भूपतये स्वाहेति प्राक् प्रादेशेन मिमीत भुवनप-
 तये स्वाहेति दक्षिणा भूतानां पतये स्वाहेति प्रत्यक् । जनं वा एतद्यज्ञस्यैति
 यत्स्कन्दति । इयं वाव जनः । यो वा इमामेति न स पुनरागच्छति ।
 10 जनमेवैतस्य यज्ञस्य यां कामयते आशिषं तामवरुद्धे । दिशो मिमीते ।
 दिशो वै यज्ञस्य स्कन्नस्याशीर्गच्छति । दिग्भ्य एव यज्ञस्याशिषमव-
 रुद्धे । प्रादेशेन मिमीते । एतावद्वै पुरुषे वीर्यं यावदस्य प्राणा अभि ।
 यावदेवास्मिन्वीर्यं तेनैतत्संभरति । अपो निनयति । म्रियते वा एत-
 द्यज्ञस्य यत्स्कन्दति । अद्भिस्तान्तमभिषिञ्चन्ति । आपः सर्वा देवताः ।
 15 देवता एवैनत्प्रवेशयति । यदि प्रातःसवने स्कन्देदेवाञ्जनमग्न्यज्ञस्तस्य
 मेष्टस्य यज्ञस्य द्रविणेहागम्या इत्यनुमन्त्रयेत । यदि मध्यन्दिने ओषधी-
 र्जनमग्न्यज्ञस्तस्य मेष्टस्य यज्ञस्य द्रविणेहागम्या इत्यनुमन्त्रयेत ।] यदि तृतीय-
 सवने पितृञ्जनमग्न्यज्ञस्तस्य मेष्टस्य यज्ञस्य द्रविणेहागम्या इत्यनुमन्त्रयेत ।
 यदि नक्तं द्यावापृथिवी जनमग्न्यज्ञस्तस्य मेष्टस्य यज्ञस्य द्रविणेहागम्या
 20 इत्यनुमन्त्रयेत । यदि तिरोहचेषु गन्धर्वाञ्जनमग्न्यज्ञस्तस्य मेष्टस्य [यज्ञस्य] द्रवि-

1. KS. °मेव to be corrected.

BrĀrUp. III, 5, 1; ĀśvGr. III, 4,

2. Thus the ms. KS. स्माहार्यलः काहोडिः.

4; Śivādi-gaṇa on Pāṇini IV, 1, 112.

Professors Maconell and Keith attribute to KS. Argala Kāhoḍi.

3. KS. इत् is to be corrected to इव.

Prof. Caland refers me to अर्थलः

4. The ms. यजमान°.

काहोडिः in JaimBr. III, 177. Ar-

5. The ms. adds यज्ञस्य.

yala also occurs in PañcBr. XXIII,

6. The ms. निय°.

1, 5. Kahoda in well known from

7. In KS. the enclitic मा is preceded by यज्ञस्य, which is rightly omitted in subsequent formulas.

ŚatBr. II, 4, 3, 1; ŚāṅkhĀr. XV;

णेहागम्या इत्यनुमन्त्रयेत । एता वै देवता यज्ञस्य स्कन्नस्याशीर्गच्छति ।
 एता एव देवता यथादेवतं प्रत्युपसृत्य यां कामयते यज्ञस्याशिषं
 तामवरुद्धे । यस्यैवं विदुषो यज्ञस्य स्कन्नमनुमन्त्रयन्ते यश्चैवं विद्वाननु-
 मन्त्रयते वसीयान्भवति ॥ ५ ॥ Cf. KS. XXV, 7; MS. III, 8, 6;
 TS. II, 6, 6.

इति कपिष्ठलकठसंहितायामेकोनचत्वारिंशत्तमोऽध्यायः ॥

हविर्धाने प्रणेनेक्ति । मेध्ये एवैने यज्ञिये^१ करोति । ग्रन्थीन्वि-
वृञ्जन्ति । देवग्रन्थीनेव ग्रन्थिष्यन्तो मनुष्यग्रन्थीन्विवृञ्जन्ति । हवि-
र्वै हविर्धाने । स्तीर्णे बर्हिषि हविरासादयन्ति । तस्मात्स्तीर्णे बर्हिषि
हविर्धाने प्रवर्तयन्ति । पत्न्युपानक्ति । पत्न्या एवैष यज्ञस्यान्वारम्भः ।

- 5 अथो मिथुनमेव यज्ञमुखे दधाति । प्रजननाय । त्रिः प्राचीनमुपानक्ति ।
असंख्यातं हि तिरश्चीनं मनुष्या उपाञ्जन्ति । व्यावृत्त्यै । यजुषोपा-
नक्ति । अयजुषा हि मनुष्या उपाञ्जन्ति । व्यावृत्त्यै । दक्षिणत उपा-
नक्ति । दक्षिणतो ह्येते उदीची मनुष्यलोकमुपावर्तेते । मानुषमेवैनयो-
रुत्तरं करोति । यदुत्तरादुपाञ्ज्यान्नान्यतरं चन लोकमुपावर्तेयाताम् ।
10 स्वर्गाय वा एते लोकाय प्रवर्तेते यद्विविर्धाने ॥

- युञ्जते मन इति सावित्र्या जुहोति । सवितृप्रसूते एवैने स्वर्गं
लोकं गमयति । हविर्वै हविर्धाने । न हविरनभिघृतं मेधमश्नुते ।
यदभ्यनक्त्यभ्येवैने धारयति । मेध्यत्वाय । शुष्को वा एष निश्च्यति-
गृहीतो यदक्षो नभ्याभ्यामुभयतो बद्ध उपधिभ्यी संदष्टः । यदुपा-
15 नक्ति मेध्यमेवैनं यज्ञियं करोति । घोषो वै नामासुर आसीत् । स
वनस्पतीन्प्राविशत् । तं देवा गृहीत्वोभयतो ऽबध्नन् । यत्त्वेदेदसुर्या
वाग्यज्ञमववदेद्रक्षीसि यज्ञमन्ववेत्य हन्युः । अनुगृह्णन्तो यन्ति रक्षसा-
मन्ववायायै । वर्त्मना वै यज्ञं रक्षीस्यन्ववेत्य जिघीसन्ति । वैष्णव्या
वर्त्मञ्जुहोति । विष्णुर्वै यज्ञः । विष्णुनैव यज्ञाद्रक्षीस्यपहन्ति । व्यृद्धा

1. The ms. यज्ञीये.

2. The ms. •वृज•.

3. KS. •मन्ववायाय, which is identical
with Kap. ms., is to be corrected.

वा एषाहुतिर्यामनश्रौ जुहोति । यद्विरण्यमुपास्य जुहोत्यग्निमत्येव जुहोति ।
समृद्धयै । स्वर्गं वा एते लोकं प्रेतो यद्विवर्धने । गायत्र्या दक्षिण-
स्य वर्त्मञ्जुहोति । अस्यामेवैने आक्रमयति । त्रिष्टुभोत्तरस्य । अन्त-
रिच एवैने आक्रमयति । आहवनीयं गमयति । स्वर्गमेवैने लोकं गमयति ।
स्वर्गो हि लोक आहवनीयः । त्रीनपुरस्तात्प्रक्रामानुच्छिषति । त्रय इमे ५
लोकाः । इमानेवास्मै^१ लोकानुच्छिषति ॥

दिवो वा विष्णुवुत वा पृथिव्या इति दक्षिणस्य हविर्धानस्य मेथी-
मुपमिनोति । विष्णुर्वै यज्ञः । मुखत एव यज्ञस्याशिषमवरुन्दे । तां
परुषिपरुष्याशासान एति । विष्णोर्नु कं वीर्याणि प्रवोचमित्युत्तरस्य ।
वैष्णवं वै हविर्धानम् । स्वयैवैनेदेवतया समर्धयति । विष्णोः पृष्ठमसी- 10
ति च्छदिरुपरिष्ठादभिनिदधाति । इदमेव तेन करोति यदिदमुत्तरार्धं^२
शीर्ष्णः । विष्णो रराटमसीति पुरस्ताद्रराटमेव तेन करोति ।
विष्णोः श्रज्रे स्थ इत्यभितः । श्रज्रे एव तेन करोति । तिर्यश्चं पुरस्ताद्विशं
विषीव्यन्ति । तस्मात्तिरश्ची पुरुषस्य भ्रुवौ । विष्णोः स्यूरसि विष्णो-
र्ध्रुवो ऽसीति । वैष्णवी हि हविर्धानम् । स्वयैव देवतया सीव्यति । 15
स्वया देवतया ग्रन्थिं ग्रन्थाति । यं प्रथमं ग्रन्थिं ग्रन्थीयात्तं
प्रथमं विवृजेद्देात्मनो गोपीथाय । यदन्यं पूर्वं विवृजेद्देमेहेनाध्वर्युः
प्रमीयेत । उपरिष्ठाच्छस्याः संनहन्ति पश्चादुपमिन्वन्ति । अधस्ताद्धि
मनुष्या युञ्जन्ति पुरस्तादुपमिन्वन्ति । व्यावृत्त्यै । शिरो वा एतद्यज्ञस्य
यद्विवर्धनम् । पुरस्ताद्वर्षीयो^३ भवति पश्चात्क्रधीयः । तस्मात्पुरस्ता- 20
त्पुरुषस्य शिरो वर्षीयैः पश्चात्क्रधीयः । वैष्णवमसि विष्णवे त्वेति संमि-
तमभिमन्त्रयते । वैष्णवं वै हविर्धानम् । स्वयैवैनेदेवतया समर्धयति ।
प्र तद्विष्णु स्तवते वीर्येणेति त्रीन्प्रक्रमान्यजमानं प्राश्चं प्रक्रमयति ।

1. K.S. अस्मिन् is to be corrected. Cf.

MS. p. 104, ll. 17-18 इमानेव लोका-

न्यजमानायाञ्छिषति.

2. The ms. adds रताशांदयति.

3. Thus the ms.

4. The ms. वरिषीयो.

5. The ms. वरिषीयः.

विष्णुमेवैनं भूतमिमांलोकाङ्गमयति ॥ १ ॥ Cf. II, 4; KS. XXV, 8; II, 10; MS. III, 8, 7; I, 2, 9; TS. VI, 2, 9; I, 2, 13.

शिरो वा एतद्यज्ञस्य यद्विधानं प्राणा उपरवाः । दक्षिणस्य हवि-
 र्धानस्याधस्तात्परिलिखति । एतद्वा एतयोः पूर्वम् । मुखत एव यज्ञस्य
 प्राणान्प्रतिदधाति । तस्मान्मुखतः प्राणाः । चतुरः परिलिखति ।
 5 चत्वारो हि प्राणाः । प्रादेशंप्रादेशं परिलिखति । एतावदेतावद्धीमे
 ऽभि^१ प्राणाः । असंभिन्दन्तः खनन्ति प्राणानामसंभेदाय । यत्सं-
 भिन्धा[त्प्राणान्संभिन्धा]त्प्रमीयेत । तान्पर एकधा संतृन्दन्ति । तस्मा-
 त्प्राणाः पर एकधा संतृण्णाः ॥

देवस्य त्वा सवितुः प्रसव इत्यभिमादत्ते । सवितुप्रसूत एवैनानां
 10 देवताभिरादत्ते । इदमहं रक्षसो ग्रीवा अपिकृन्तामीति । भ्रातृव्यो वै
 रक्षः । भ्रातृव्यस्यैव ग्रीवा अपिकृन्तति । इदमहं यो नः समानो यो
 ऽसमानो ऽरातीयति तस्य ग्रीवा अपिकृन्तामीति । प्राणा उपरवाः ।
 प्राणेभ्य एवैनमन्तरेति ताजकप्रधन्वति । बृहन्नसि बृहद्ग्रीवा बृहती-
 मिन्द्राय वाचं वदेति । बृहती^२ ह्येष इन्द्राय वाचं वदति । रक्षोहणं
 15 बलगहनं वैष्णवीमिति रक्षसामपहत्यै । यद्वैष्णवीमिति । यज्ञो वै विष्णुः ।
 स्वयैवैनां^३ देवतया समर्धयति । देवाश्च वा असुराश्च व्यभ्यचरन्त ।
 ते ऽसुरा देवानां प्राणेषु बलगान्न्यखनन् । तान्बाहुमात्रे ऽन्वविन्दन् ।
 तस्माद्बाहुमात्राः खेयाः प्राणानामनुविच्यै । इदमहं तान्बलगानुद्वपामि
 यान्नः समानो यानसमानो निचखानेति । यदेवास्यात्र शप्तं यदभिचरितं
 20 तदनुविद्योद्वपति । तस्मादेते भिषज्याः । तस्मादामयाविनमनुमर्शयन्ति ।
 सम्राडसि स्वराडसीति साम्राज्यमेवैतैरुपैति । गायत्रेण च्छन्दसावबाढो यं
 द्विष्मः ॥ त्रैष्टुभेन जागतेनेति । एतावन्ति वै च्छन्दीसि । छन्दोभिरेव
 भ्रातृव्यमववाधते । किमत्र भद्रं तन्नौ सहेत्याशिषमेवाशास्ते । निरस्तो

1. KS. विप०.

4. KS. एव भ्रातृव्यम०.

2. The Kap. and Kāth. mss. वि०.

5. KS. स्वयैवैनं to be corrected.

3. KS. एवैनान् to be corrected.

बलगो ऽवबाढो दुरस्युरिति यथायजुः । रक्षोघ्नो बलगघ्नः प्रोक्षामि वैष्णवा-
 निति रक्षसामपहत्यै । यद्वैष्णवानिति । यज्ञो वै विष्णुः । स्वयैवै-
 र्नान्देवतया समर्धयति । रक्षोघ्नो बलगघ्नो ऽवसिञ्चामि वैष्णवानिति रक्ष-
 सामपहत्यै । अथो यदेवैषां खनन्तः क्रूरं कुर्वन्ति तच्छमयति । यद्वै-
 ष्णवानिति । यज्ञो वै विष्णुः । स्वयैवैर्नान्देवतया समर्धयति । रक्षोघ्नो 5
 बलगघ्नो ऽवस्तृणामि वैष्णवानिति रक्षसामपहत्यै । यद्वैष्णवानिति ।
 यज्ञो वै विष्णुः । स्वयैवैर्नान्देवतया समर्धयति । अथावसिञ्चत्यव च
 स्तृणाति । तस्मात्प्राणा अन्तरतो लोमशा उदन्वन्तः । रक्षोहणौ
 बलगहनौ प्रोक्षामि वैष्णवी इति रक्षसामपहत्यै । यद्वैष्णवी इति । यज्ञो
 वै विष्णुः । स्वयैवैने^१ देवतया समर्धयति । ऋक्षे वा एते तष्टे अमेध्ये । 10
 आपो मेध्या यज्ञियाः । यदद्भिः प्रोक्षति मेध्ये एवैने यज्ञिये करोति ।
 हनू वा एते यज्ञस्य यदधिषवणे । अवितृणणे भवतः । तस्माद्धनू अवि-
 तृणणे । पुरस्ताद्दीहीयसी भवतः पश्चाद्वरीयसी । एवमेव हि हनू । ब्रह्म-
 लमन्तराधिषवणे भवति । तस्मादियमन्त[रा हनू] रास्त्राकेव । रक्षो-
 हणौ बलगहनावुपदधामि वैष्णवी इति रक्षसामपहत्यै । यद्वैष्णवी इति । 15
 यज्ञो वै विष्णुः । स्वयैवैने देवतया समर्धयति । रक्षोहणौ बलगहनौ
 पर्यूहामि वैष्णवी इति रक्षसामपहत्यै । यद्वैष्णवी इति । यज्ञो वै विष्णुः ।
 स्वयैवैने^२ देवतया समर्धयति । पर्यूहति । तस्माद्धनू अनग्ने अमुषिते
 बस्वैरोष्ठाभ्यां सृक्काभ्यां श्मश्रुभिः^३ । शिरो वा एतद्यज्ञस्य यद्विधानं प्राणा
 उपरवा हनू अधिषवणे दन्ता ग्रावाणो जिह्वाधिषवणं चर्म मूर्धा द्रोण- 20
 कलशः । यज्ञः प्रजापतिः । मुखतो वा इदं प्रजापतेः सोमं निष्पि-
 बन्ति । तस्माद्वजीषं जग्धमिव प्सातमिव । एवमिव हि दद्भिः
 प्सातं भवति । यो विराजं यज्ञमुखे दोक्षां वेद दुह एनाम् । इयं
 वाव विराद् । तस्या एतद्धो यदधिषवणे स्तना उपरवा वत्सा

1. KS. स्वयैवैनं to be corrected.

3. The ms. ०शी०.

2. KS. स्वयैवैनं to be corrected. Cf.

4. Thus KS. The ms. अनग्ने अमुषि उद्वि-

KS. p. 117, l. 1.

धिते चरस्थिरौष्ठाभ्यास्तुक्काभ्यां श्मश्रुसि.

ग्रावाणस्त्वगधिषवणं चर्म । अत्विजो दुहन्ति । य एवं विराजं यज्ञमुखे
दोह्यां वेद दुह एनाम् ॥ २ ॥ Cf. II, 5; KS. XXV, 9; II, 11; MS. III
8, 8; I, 2, 10; TS. VI, 2, 11; I, 3, 2.

शिरो वा एतद्यज्ञस्य यद्विधानं ग्रीवा आग्रीध्रमुदरं सद ऊर्गु-
दुम्बरः । यत्सदस्यौदुम्बरीं मिनोत्यूर्जमेव मध्यतो दधाति यजमाने च
5 प्रजासु च । तस्मान्मध्यतः प्रजा ऊर्गूर्जयति । अस्मै वै लोकायौदुम्बरी
मीयते ऽमुष्मै यूपः । तस्मादितः पराञ्चं यूपं प्रोक्षत्यमुतो ऽर्वाचीमौ-
दुम्बरीम् । अनयोर्लोकयोर्विजित्यै । ऊर्वा उदुम्बरः । यदमुतो ऽर्वाची-
मौदुम्बरीं प्रोक्षत्यमुत एवार्वाचीमूर्जं च्यावयति । अस्मिन्नेव लोक ऊर्जं
न्यनक्ति । प्रजापतेर्वा उद्रातोर्गुदुम्बरी । उच्छ्रयते' । प्रजास्वेवोर्जं
10 न्यनक्ति ॥

देवस्य त्वा सवितुः प्रसव इत्यग्निमादत्ते । सवितुः प्रसव एवैनां देव-
ताभिरादत्ते । इदमहं रक्षतो ग्रीवा अपिकृन्तामीति । भ्रातृव्यो वै रक्षः ।
भ्रातृव्यस्यैव ग्रीवा अपिकृन्तति । शुन्धन्तां लोकाः पितृषदना इति
शुन्धत्येवैनान् । अथो यदेवास्य खनन्तः क्रूरं कुर्वन्ति तच्छ्रमयति ।
15 यवमतीरवसिञ्चति । अन्नं वै यवा ऊर्गुदुम्बरः । अन्न एवोर्जं दधाति ।
पितृषदनं त्वा लोकमास्तृणामीति । यद्वा एतामपवर्हिषं मिनुयुर्गर्तमि-
त्स्यात् । अस्या उत्तरार्ध^३ ओषधयः । अस्या एवैनामुत्तरार्धे मिनोति ।
अगर्तमितमेवाकः । उदयी स्तैभानान्तरिक्षं पृण दृहस्व पृथिव्यामिति दृह-
त्येवैनान् । नितानस्त्वा मारुतां निहन्त्विति । मनो वै नितानः प्राणा
20 मारुताः । स्वयैवैनां देवतयावहरति । नितानो ह स्म वै मारुतो देवा-
नामौदुम्बरीं मिनोति । तेनैवैनां मिनोति । मित्रावरुणयोर्ध्रुवेण धर्मणेति ।
मित्रेण वा इमाः प्रजाः शान्ता वरुणेन विधृताः । कल्पत्या एव विधृत्यै ।
ब्रह्मवनिं त्वा क्षत्रवनिमित्याशिषमेवाशास्ते । ब्रह्म दृह क्षत्रं दृहेत्याशिष-

1. Thus emended. The ms. उद्रातोर्दुम्बरी

•वैनम्. Cf. ApŚr. VII, 9, 10.

सयते. KS. उद्रातोर्गुदुम्बर्या^२ श्रयते.

3. The ms. •धम्.

2. Thus emended. KS. and Kap. mss.

4. The ms. स्क०.

मेवास्मा आशिष्टां दृहति । घृतेन द्यावापृथिवी आपृणातामिति घृतेन
 द्यावापृथिवी व्युनक्ति^१ । तस्मादोषधयो ऽनभ्यक्ता रेभन्ते । घृतेनौ-
 दुम्बरीमभिजुहोति । तेजो वै घृतमन्नमुदुम्बरः । अन्न एव तेजो दधाति ।
 आन्तमन्ववस्त्रावयति^२ । आन्तमेव वनस्पतिषु चौषधिषु च रसं दधाति ।
 विश्वजनस्य च्छायासीति । विश्वजनस्य ह्येषा छाया । गोत्राद्रोत्राद्व्ये- 5
 तत्संप्रसर्पन्ति । औदुम्बरीमभि च्छदी^३षि संमुखानि कुर्यात् । दैवीर्वा एता
 विशो यदोषधयः । ओषधयश्छदी^४षि । यजमान औदुम्बरी । यजमानमेव
 प्रजा अभि संमुखाः करोति । छदिर्भवति । अथान्तर्वर्तः । तस्मात्पु-
 रुषस्य मीसम् । अथ पर्शुः । उदरं वा एतद्यज्ञस्य यत्सदः । तिर्यङ्
 मिनोति । तस्मात्पुरुषे ऽशितं ध्रियते । पुरुषेण वै यज्ञः संमितो 10
 यज्ञेन पुरुषः । यत्सद उभयतश्छिद्रं तस्मात्पुरुष उभयतश्छिद्रः ।
 विषीव्यन्ति । तस्मात्पुरुषो ऽन्तरतो विष्णूतः । इन्द्रस्य स्यूरसीन्द्रस्य
 ध्रुवो ऽसीति । ऐन्द्रं वै सदः । स्वयैव देवतया सीव्यति । स्वया
 देवतया ग्रन्थिं ग्रथ्णाति । ऐन्द्रमसीन्द्राय त्वेति संमितमभिमन्त्रयते । ऐन्द्रं
 वै सदः । स्वयैवैनं देवतया समर्थयति ॥ 15

नव च्छदी^५षि कुर्याद्यद्यग्निष्टोमः स्यात् । तेजसा त्रिवृता संमितम् ।
 पञ्चदश यद्युक्थयः । पञ्चदशेन संमितम् । वज्रः पञ्चदशः । वज्रेण
 संमितम् । सप्तदश यद्यतिरात्रः । सप्तदशेन संमितम् । प्रजापतिः सप्तदशः ।
 प्रजापतिना संमितम् । एकविंशतिं प्रतिष्ठाकामस्य कुर्यात् । एकविं-
 शो वै स्तोमानां प्रतिष्ठा । प्रतिष्ठित्यै । अथो यज्ञक्रतूनामेव व्यावृत्त्यै । 20
 या अन्तत स्थूणास्ताः क्रधिष्ठाः कुर्याद्यदि कामयेत वर्षेदिति ।
 नीचैरिव हि द्यौरवर्षिष्यन्ती भवति । ता वर्षिष्ठाः कुर्याद्यदि कामयेत
 न वर्षेदिति । उच्चैरिव हि द्यौरवर्षिष्यन्ती भवति । यानि दक्षिणानि

1. The ms. व्यनक्ति.

2. This sentence is missing in KS. Cf.

TS. VI, 2, 10, 5; MānŚr. II, 2, 3,

3. The ms. वरिषे०.

4. The ms. ०वर्षिषि०.

5. The ms. वरिषि०.

6. The ms. ०वरिषि०.

च्छदी^१षि तान्युत्तराणि कुर्यात् । यजमानलोके वा एतानि यानि दक्षिणानि भ्रातृव्यलोक उत्तराणि । उत्तरमेव यजमानमयजमानाद् भ्रातृव्यात्करोति । उत्तरो हि यजमानो ऽयजमानात् ॥ ३ ॥ Cf. II, 6; KS. XXV, 10; II, 12; MS. III, 8, 9; I, 2, 11; TS. VI, 2, 10; I, 3, 1.

- धिष्ण्या न्युप्यन्ते ऽनयोर्लोकयोर्विधृत्यै । न्यन्य उप्यन्ते नान्ये ।
 5 ये न्युप्यन्त इमं तैर्लोकं दाधार । ये न न्युप्यन्ते ऽमुं तैः । पराङ् ह्यसौ लोको ऽनिरुक्तः । अग्निर्वै देवेभ्यो ऽपाक्रामत् । स पृथिवीं प्राविशत् । तं जानुदग्ने ऽन्वविन्दन् । तस्माज्जानुदग्नं खेयम् । अनु- विद्यैवैतान्निवपति । चात्वालान्निवपति । एषा वा अग्रेर्योनिः । स्वादे- चैनान्योनेर्निवपति । यो वेद्यास्तीर्थं [वेद न सदस्यामार्तिमार्छति ।
 10 प्राचीनमाग्नीधात्प्रतीचीनं चात्वालात्तेन संचरेत् । एतद्वै वेद्यास्तीर्थम् । य] एवं वेद न सदस्यामार्तिमार्छति । न प्रत्यङ् सदो ऽतीयादध्वर्युः । उदरं वा एतद्यज्ञस्य यत्सदः । उदरं यज्ञस्य संकर्षेत्प्रमीयेत । जनो वा एषो ऽध्वर्योर्जनमेति जनता जनतामभीत्य जिनाति । यद्यतीया- दैन्या संचरेत् । ऐन्द्रं वै सदः । स्वयैव देवतया संचरति । न प्राङ्
 15 हविर्धानमतीयादध्वर्युः । शिरो वा एतद्यज्ञस्य यद्विधानम् । शिरो^२ यज्ञस्य संकर्षेत्प्रमीयेत । यद्यतीयाद्वैष्णव्या संचरेत् । वैष्णवं वै हवि- र्धानम् । स्वयैव देवतया संचरति । तदाहुः क्षैत्रपत्ययैव संचरेदिति । इयं क्षेत्रस्य पतिः । तेनास्मा नैति ॥

- अमुष्मिन्वै लोके सोम आसीत् । तं धिष्ण्या अगोपायन् । तं
 20 गायत्र्याहरत् । नेष्टापोत्रोः प्रति गोपीथम् । तस्मादेते होत्रे व्यृद्धे व्यृद्ध- सोमपीथे । तस्मान्न नेष्ट्रा न पोत्रा भवितव्यम् । तस्मादेतौ सिस- चन्ताविव यजतः । तमेते ऽन्वायन्द्द्वितीयानि नामानि कृत्वा । तस्मा- द्ब्राह्मणो द्विनामार्धुकः । तं पर्यविशन्भागधेयमिच्छमानाः । तेभ्य एतद्भागधेयमकल्पयत् । यद्विष्ण्यान्वाधारयति स्वेनैवैनान्भागधेयेन

1. The ms. संकरिषेत्.

3. Thus KS. The ms. •पत्ये.

2. The ms. adds वा.

समर्धयति । तेषां ये नेदिष्ठं पर्यविरास्ते सोमपीथ प्राप्नुवन्नाहवनीय
 आग्नीध्रो होत्रीयः । तस्मादेत उपर्युपरि वषट्कुर्वन्तं न हिंसन्ति ।
 ग्रीता हि । न प्रत्यङ् धिष्ण्यानतिसर्पेदध्वर्युः । प्राणा वै धिष्ण्याः ।
 प्राणान्संकर्षेतप्रमीयेत । न प्रत्यङ् होतारम् । नाभिर्वा एषा यज्ञस्य
 यद्वोता । ऊर्ध्वं वै नाभ्याः प्राणो ऽवाचीनमपानः । अपाने प्राणं दध्या- 5
 त्रमीयेत ॥

दक्षिणतो वै देवानां रक्षीसि यज्ञमभ्यजयन् । तमाग्नीध्रात्पुनर-
 पाजयन् । यदाग्नीध्राद्धिष्ण्यान्विहरन्ति यज्ञस्याभिजित्यै रक्षसामपहत्यै ।
 जम्भो वै नामासुर आसीत् । स देवानां यज्ञमगिरत् । स आग्नीध्र-
 मपि नागिरत् । यदाग्नीध्राद्धिष्ण्यान्विहरन्ति तेन यज्ञो जीवस्तेन मेध्यः । 10
 अङ्गारान्पूर्वयोः सवनयोर्विहरन्ति । शुक्रवती हि ते । शलाकान्दीप्यमानी-
 स्तृतीयसवने । तेन तच्छुक्रवत् । सर्वाण्यस्य सवनानि शुक्रवन्ति
 भवन्ति य एवं वेद ॥

प्राचीभिर्वा आहुतिभिर्देवा अन्यानसुरान्प्राणुदन्त प्रतीचीभिरन्यान् ।
 प्रत्यञ्चो धिष्ण्या व्याघार्यन्ते³ प्राचीरन्या आहुतयो हूयन्ते आतृव्य- 15
 स्य वितृच्यै । अग्नेर्वा एता वैश्वानरस्य प्रियास्तन्वो यद्धिष्ण्याः ।
 यद्धिष्ण्यान्व्याधारयति ता एवैतत्समुद्धर्षयति । अग्निर्वा एष वैश्वानर
 उपावसृज्यते यदग्निष्टोमः । स ईश्वरो ऽशान्तो यजमानं च सदस्यीश्वा-
 भ्युषः । प्रोर्णुवीत यजमान आत्मनो ऽनतिदाहार्यं । तृतीयसवने वै
 यज्ञस्याशिषं कुरुते । यत्प्रोर्णुवीत ताभ्य आत्मानमन्तर्दध्यात् । नाभिं 20
 वै पितरो ऽभिसंजानते । आविर्नाभिं कुर्वीत । अभीव कर्णौ प्रोर्णुवीत ।
 नाशीर्भ्य आत्मानमन्तर्दधाति । जानन्त्येनं⁵ पितरः । भ्रन्ति वा एत-
 त्सोमं यदभिषुण्वन्ति । यावन्तः प्रसृप्ताः स्युस्ते सर्वे ऽग्निष्टोममुपगा-
 येयुः । अन्तो वा अग्निष्टोमः । अन्तमेवैनमागत्य समीरयन्ति ।
 इन्द्रियाय वै कं ब्राह्मणः सोमं पिबति । यदुपगायेदिन्द्रियं निःस्वरेत्⁶ । 25

1. The ms. °करिषेत्.

2. The ms. °मजिषांसन्.

3. The ms. व्याधारयति.

4. The ms. नतिवाह.

5. The ms. जानंतानं. KS. जानन्त्येनं.

6. The ms. °दिन्द्रियं द्वे द्वे निःस्वरेत्.

तस्मान्नोपगेयम् ॥

संवत्सरो वा अग्निष्टोमः । द्वादशाग्निष्टोमस्य स्तोत्राणि । द्वादश
मासाः संवत्सरः । संवत्सरं प्रजां अनुप्रजायन्ते । यदाग्निष्टोमस्य स्तोत्रे
ऽप उपप्रवर्तयति प्रजननाय । यद्वै पत्नी यज्ञे करोति तन्मिथुनम् । यत्प-
5 त्न्यप उपप्रवर्तयति मिथुन एव रेतः प्रसिञ्चति^१ । उद्गात्रा पत्नी^२
संख्यापयति । वृषा वा उद्गाता । पत्न्याः प्रजाः प्रजायन्ते । वृषाण-
मेवास्यामपिसृजति प्रजननाय । ऊरुभ्यां प्रवर्तयति । ऊरुभ्यो हि
प्रजाः प्रजायन्ते । प्रजननाय । अन्तरत इव नु देवता । अन्तरतो
ह्येषा वीर्यं करोति । दूरमुपर्युद्धेत । अहीतमुर्ख्यस्या जायते । न
10 दक्षिणा प्रवर्तयेत् । यदक्षिणा प्रवर्तयेत्पितृभ्यः प्रजा निधूवेत् । उदीचीः
प्राचीं^३ प्रवर्तयति । एषा वै मनुष्याणां दिक् । मनुष्यलोक एवैना
उपप्रजनयति ॥ ४^४ ॥ KS. XXVI, 1; MS. III, 8, 10; TS. VI, 3, 1;
5, 8.

उपसद्भिर्वै देवा इमांल्लोकानभ्यजयन् । तान्वैसर्जनैरभिव्यसृजन्त
यथा ग्रामः संग्रामाद्विसृज्यते । तद्वैसर्जनानां वैसर्जनत्वम् । प्राञ्चै सोमं
15 प्रणयन्ति । प्राचीं पत्नीमुदानयन्ति । इमानेवैतल्लोकानभिप्रयन्ति । अग्नि-
ना वै मुखेन देवा इमांल्लोकानभ्यजयन्गार्हपत्येनेममाग्नीध्रेणान्तरिक्षमाहव-
नीयेनामुम् । यद्गार्हपत्य इमं तेन लोकमभिजयति यदाग्नीध्रो ऽन्तरिक्षं
तेन यदाहवनीयो ऽमुं तेन । स्वर्गाय वा एष लोकाय ग्रहियते ।
द्वाभ्यां गार्हपत्ये जुहोति । द्विपाद्यजमानः । अस्यामेवैनमाक्रमयति ।
20 यदाग्नेय्याग्नीध्रे जुहोत्यन्तरिक्षं एवैनमाक्रमयति । यद्वैष्णव्याहवनीये जुहोति
स्वर्गमेवैनं लोकं गमयति । स्वर्गो हि लोक आहवनीयः । रक्षीसि वा
एतमेतर्हि जिघीसन्ति प्रच्युतमितो ऽप्राप्तमदः ॥

त्वी सोमेति सौम्या गार्हपत्ये जुहोति । सौमीरिमाः प्रजाः । प्रजाभ्य
एवैनं प्राह । जुषाणो अप्तुरित्यप्तुमेवैनं कृत्वेमामतिनयति । यदाग्ने-

1. Thus KS. The ms. परवः.

3. The ms. °दूर्हेताद्गातः.

2. The ms. marks the close of the sec-
tion by ॥ ४ ॥

4. 1 Thus KS. The ms. उदीचीं प्राचीं.

5. The ms. ॥ ४ ॥

य्याग्नीध्रे जुहोत्यग्निमेवैनं कृत्वान्तरिक्षमतिर्नयति । यद्वैष्णव्याहवनीये जुहोति
 स्वर्गमेवैनं लोकं गमयति । स्वर्गो हि लोक आहवनीयः । सर्वेभ्यो वा एष
 आह्रियते मनुष्येभ्यः पितृभ्यो देवेभ्यः । त्वं सोमेति सौम्या गार्हपत्ये जुहोति ।
 सौमीरिमाः प्रजाः । प्रजाभ्य एवैनं प्राह । जुषाणो अप्तुरिति पितृभ्य एवैनं
 प्राह । यदाग्नेय्याग्नीध्रे जुहोति । अग्निः सर्वा देवताः । देवताभ्य एवैनं प्राह । ५
 वैष्णवो वै सोमः । तं देवतया व्यर्धयति यदन्यामन्यां देवतां करोति ।
 यद्वैष्णव्याहवनीये जुहोति स्वयैवैनं देवतया समर्धयति । सर्वान्वा एतद्वरुणो
 गृह्णाति यद्दीक्षिते^१ मनुष्यान्पितृन्देवान् । त्वं सोमेति सौम्या गार्हपत्ये
 जुहोति । सौमीरिमाः प्रजाः । प्रजा एव वरुणपाशान्मुञ्चति । [जुषाणो
 अप्तुरिति पितृनेव वरुणपाशान्मुञ्चति । यदाग्नेय्याग्नीध्रे जुहोति । अग्निः १०
 सर्वा देवताः । देवता एव वरुणपाशान्मुञ्चति ।] सो ऽनृण इमांल्लोकान-
 भिविसृजमान एति । तद्वैसर्जनानां वैसर्जनत्वम् । तस्मादाहुरपि वा एष
 देवतापितृभ्य आरण्येभ्यः पशुभ्यो विसृजत इति ॥

आग्नीध्रे ग्राववायव्यानि सादयति । प्राञ्चं सोमं प्रणयति । एतैर्वा एतं
 घ्नन्ति । हन्तृभिरेवैनं व्यावर्तयति । न हन्तृन्प्रतिपद्यते^२ य एवं वेद । नै पुर- १५
 स्तात्प्रतिपद्येत । रुद्रो वा अग्निः पशवो ऽश्वः । रुद्राय पशूनपिदध्यादपशुः
 स्यात् । पश्वात्प्राञ्चः प्रपद्यन्ते । श्रीर्वै सोमः । पश्वादेव प्राङ् श्रियमाप्नोति ।
 तस्मात्पश्वात्प्राचीः प्रजाः क्षेत्राण्यभिजयन्तीर्यन्ति । पुरस्ताद्गतश्रीः प्रपद्येत ।
 पुरस्तादेव प्रत्यङ् श्रियमाप्नोति । इममेव लोकमभि प्रतितिष्ठति । पश्वात्सोमं
 प्रपादयन्ति पुरस्ताद्यजमानः प्रपद्यते । उभयत एवास्मै श्रियं परिगृह्णाति ॥ २०

उर्वन्तरिक्षं वीहीति । अन्तरिक्षदेवत्यो ह्येष एतर्हि । अदित्यास्त्वगस्यदित्याः
 सदने सीदेति । आदित्यो वै सोमः पृथिव्यदितिः । पृथिव्या अनः संभृतम् ।
 स्व एवैनं योनौ दधाति । देव सवितरेष ते सोम इति । सविता वै देवानाम-

1. KS. °मपि°. But compare the preced-
 ing sentence.

2. Thus the Kāth. and Kap. mss.

3. Thus the ms. KS. एतर्हि for एष
 देवतापितृभ्य.

4. The ms. °पस्यते (for °पत्स्यते ?).

5. न is missing both in KS. and Kap.
 mss. Cf. ĀpŚr. XI, 17, 8.

6. The ms. प्रपदेत.

7. Thus KS. The ms. संभृतं.



अथ
कपिष्ठलकठसंहितायां
षष्ठमष्टकम्

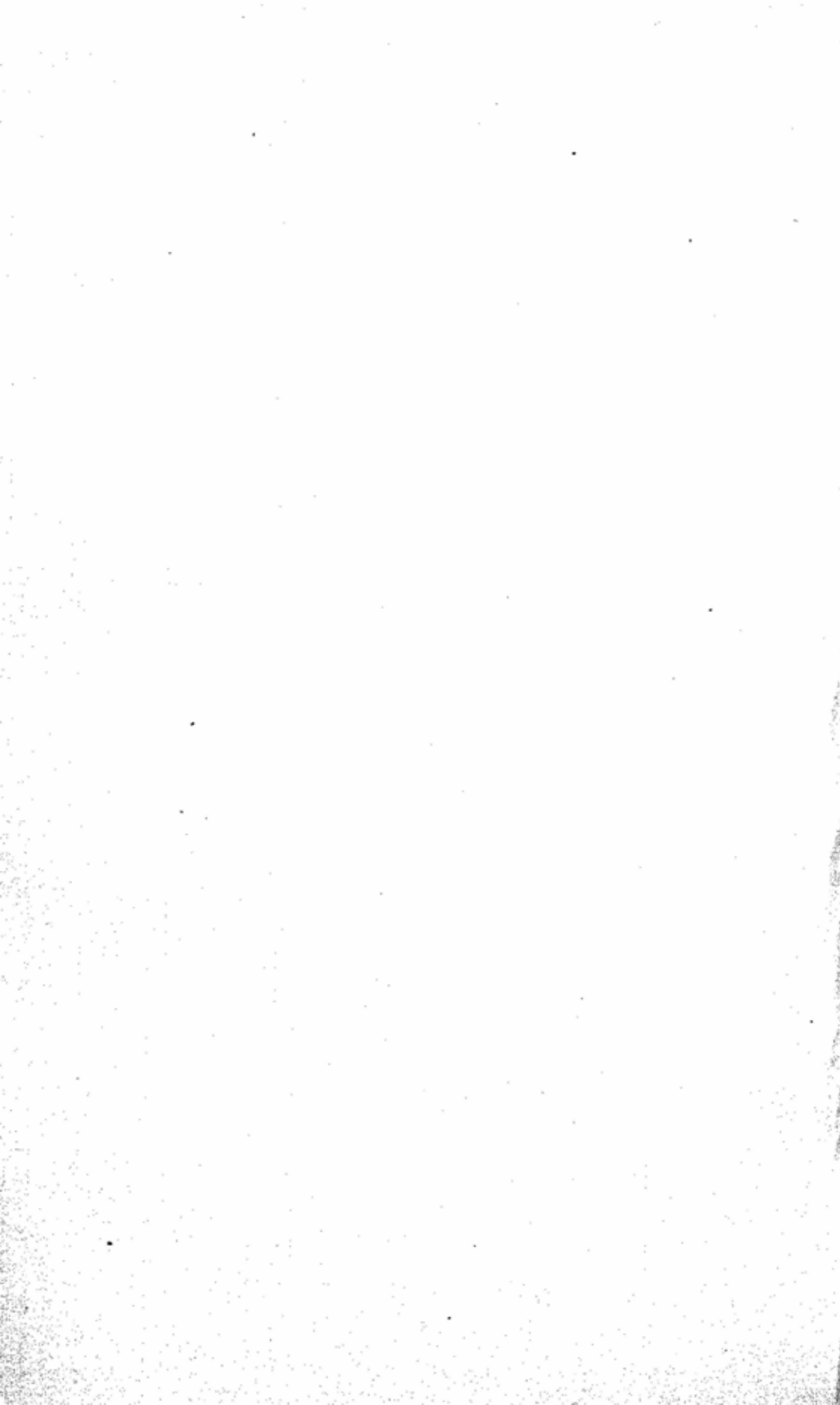

.....¹[जुष्टं विष्णव इति ।] यज्ञो वै विष्णुः । यज्ञायैवैनं जुष्टं करोति । देवस्त्वा सविता मध्वानकित्वति । घृतं वै देवानां मधु । मेध्यमेवैनं यज्ञियं करोति । ओषधे त्रायस्वैनमिति वर्मेव करोति । स्वधिते मैने हिंसीरिति । वज्रो वै स्वधितिः । अहिंसायै । यः प्रथमः शकलः परापतति तमाहरेत् । एतं वा एतस्य परापतन्तं तेजो ऽनुपरापतति । सतेजसमेवैनं मिनोति । 5 यो दक्षिणावृत्तं तं वृश्चेत् । गत्यः सः । य उदङ्मुखावृत्तो² न तम् । स्थूर्यः सः । य ऊर्ध्वशाख ऊर्ध्वशकलस्तं वृश्चेत् । एष वै यूष्यः । य एव यूष्यस्तं वृश्चति । यो ऽशुष्काग्रो बहुशाखो बहुपर्णस्तं वृश्चेत् । ओषधयो वै वनस्पतयः पशव ओषधयः । पशुभिरेवैनं समर्धयति । यः शुष्काग्रो ऽशाखो ऽपर्णस्तं वृश्चेद्यं द्विष्यात्तस्य । ओषधयो वै वनस्प- 10 तयः पशव ओषधयः । पशुभिरेवैनं व्यर्धयति । य उदङ् प्राङ्मुपनतस्तं वृश्चेत् । एष वै मेधमभ्युपनतः । य एव मेधमभ्युपनतस्तं वृश्चति ।

1. The Kāthaka reads:

न दीक्षितेन होतव्यम् । हविर्वै दीक्षितो रुद्रो ऽग्निः । यज्जुहुयाद्विर्भूतमात्मानं रुद्रायापि-
दध्यात् । यन्न जुहुयाद्यज्ञपरन्तरियात् । यदि क्रीतस्सोमस्यादीक्षितस्याग्नौ जुहुयात् । विसृष्टो हि तर्हि यज्ञः । प्रेता आहुतयो भवन्ति । यद्य-
क्रीतो ऽरणी चाज्यं चादाय परेत्याग्निं मथित्वा वैष्णव्यर्चा यूपस्यान्ते जुहुयात् । वैष्णवो वै यूपः । स्वयैवैनं देवतयाच्छेति । अत्यन्यानगां नान्यानुपागामित्यति ह्यन्यानेति नान्यानुपैति । यान्नाजुजोषं परि तानवृजमिति यान्दि न

जुषते परि तान्वृणक्ति । अर्वाकित्वा परेभ्यो ऽविदं परो ऽवरेभ्य इत्यर्वाग्येनं परेभ्यो विन्दति परो ऽवरेभ्यः । तं त्वा जुषामहे वनस्पते देवयज्याया इति देवयज्यायै ह्येनं जुषते ।

2. ? The ms. उदङ्मुखावृत्तो (=उदङ्मुखावृत्तो ?).

KS. उदङ्मुखावृत्तो.

3. The ms. स्थूर्यः.

4. The Lahore copy य ऊर्ध्व, but Utrecht copy य ऊर्ध्व.

द्यां मा लेखीरन्तरिचं मा ण्द्विहीसीः पृथिव्या संभवेति । वज्रो वै यूपः ।
 एषां लोकानामहिंसायै । उदञ्चं प्राञ्चं प्रश्रयति^१ । एष वै देवलोकः ।
 देवलोकमेवैनमुपप्रश्रयति^२ । वनस्पते शतवल्शो^३ विरोहेत्याब्रश्चने जुहोति ।
 वनस्पतिष्वेव भूमानं दधाति । तस्मादेत आब्रश्चनाद्भूयासो जायन्ते ।
 ५ सहस्रवल्शो वि वयं रुहेमेत्याशिषमेवाशास्ते । यं त्वायै स्वाधितिस्तेतिजानः
 प्रणिनाय महते सौभाग्यायेति । महते ह्येष सौभाग्याय प्रणीयते यद्यज्ञाय
 प्रणीयते । य आरोहस्तं वृश्चेद्यं द्विष्यात्तस्य । अयोनिर्वा एषो ऽना-
 यतनो य आरोहः । अयोनिमेवैनमनायतनं करोति । यः स्वारुत्तं वृश्चेत् ।
 एष वै योनिमानायतनवान्यः स्वारुत् । योनिमन्तमेवायतनवन्तं यजमानं
 १० करोति । गुल्फदग्ने वृश्चेत् । परुहिं गुल्फः । यज्ञपरुषो संमितम् । जानु-
 दग्ने वृश्चेत् । परुहिं जानु । यज्ञपरुषो संमितम् । यावत्यनक्षसङ्गः स्यात्ता-
 वति वृश्चेत् । यज्ञपरुषो संमितम् । पशूनामप्रतिनोदाय ॥ १ ॥

Cf. II, 9; KS, XXVI, 3; III, 2; MS. III, 9, 2. 3; I, 2, 14; TS. VI, 3, 3; I, 3, 5.

पशुसंमितो ब्रष्टव्यो दशारत्निः । दश वै पशोः प्राणा आत्मै-
 कादशः । अष्टाश्रयो द्वे परुषौ आत्मैकादशः । पशुसंमितमेव वृश्चति ।
 १५ स्तोमसंमितो ब्रष्टव्यो नवारत्निः । तेजसा त्रिवृता संमितः । पञ्चदशा-
 रत्निर्ब्रष्टव्यः पञ्चदशेन संमितः । वज्रः पञ्चदशः । वज्रेण संमितः ।
 सप्तदशारत्निर्ब्रष्टव्यः सप्तदशेन संमितः । प्रजापतिः सप्तदशः । प्रजाप-
 तिना संमितः । एकविंशत्यरत्निर्ब्रष्टव्य एकविंशेन संमितः । असावा-
 दित्य एकविंशः । आदित्येन संमितः । सप्तविंशत्यरत्निर्ब्रष्टव्यः
 २० सप्तविंशेन संमितः । त्रिणवा इमे लोकाः । एभिलोकैः संमितः ।
 त्रयस्त्रिंशदरत्निर्ब्रष्टव्यस्त्रयस्त्रिंशेन संमितः । त्रयस्त्रिंशेदेवताः । देव-
 ताभिः संमितः । छन्दःसंमितो ब्रष्टव्यः । पञ्चारत्निः पङ्क्त्या छन्दसा
 संमितः । षडरत्निरतिच्छन्दसा संमितः । सप्सारत्निः शक्वर्या संमितः ।

1. The ms. •नु.

2. The ms. •मुपप्रयाति.

3. The ms. •वल्लिशो.

4. The ms. •वल्लिशा.

5. The ms. •पुरुषा.

6. KS, त्रिंश• to be corrected.

अष्टारत्निर्गायत्र्या संमितः । नवारत्निर्बृहत्या संमितः । दशारत्निर्वि-
 राजा संमितः । एकादशारत्निस्त्रिष्टुभा संमितः । द्वादशारत्निर्जगत्या
 संमितः । त्रयोदशारत्निः साध्यैर्देवैः संमितः । बृहन्नपरिमितो व्रष्टव्यः ।
 यूपद्वै देवाः स्वर्गं लोकमायन् । स्वर्गस्य लोकस्य समष्ट्यै । य एव
 कश्च पुरुषाद्वर्षीयान्स्यात्तं वृश्चेत् । एषा वै यूपस्य मात्रा । यावानेव 5
 यूपस्तं वृश्चति । चषालं भवति । चषालाद्वै देवाः स्वर्गं लोकमायन् ।
 स्वर्गस्य लोकस्य समष्ट्यै । इन्द्रो वै वृत्राय वज्रं ग्राहरत् । तस्य
 यावदालब्धमासीत्तत्प्राशीर्यत् । तच्चषालं प्रत्यवृञ्जन् । यच्चषालं भव[ति
 द्रढिम्न एवालब्ध्या अ]शिथिलत्वाय । इयद्भवति । एतावद्धि तदाहु-
 र्लब्धमासीत् । न यूपस्यातिरेचयेत् । यदतिरेचयेद्वुदिनीर्जनयः स्युः । 10
 यावदुत्तममङ्गुलिकाण्डं तावदतिरेचयेत् । यज्ञपरुषां संमितम् । पशूनाम-
 प्रतिनोदाय । यद्वै यज्ञस्यातिरिच्यते साध्यैस्तद्देवानभ्यतिरिच्यते । यज्ञस्यै-
 तदतिरिच्यते यद्यूपस्यातिरिच्यते । साध्यानेव तेन देवान्प्रीणाति ।
 अन्यस्य वृक्षस्य चषालं कुर्याद्यस्य च यूपः स्याद्यं कामयेत आतृव्यम-
 स्मै जनयेयमिति । आतृव्या वा एतस्यान्ये वनस्पतयः । आतृव्यमे- 15
 वास्य लोकमभ्यारोहयत्यलोकमेनं करोति ॥ २ ॥ Cf. KS. XXVI,
 4; MS. III, 9, 2; TS. VI, 3, 3.

पृथिव्यै त्वान्तरिक्षाय त्वा दिवे त्वेति यूपं प्रोक्षति । एभ्य एवैनं लो-
 केभ्यः प्रोक्षति । अस्मै वै लोकायौदुम्बरी मीयते ऽमुष्मै यूपः । तस्मा-
 दितः पराञ्चं यूपं प्रोक्षत्यमुतो ऽर्वाचीमौदुम्बरीमनयोर्लोकयोर्विधृत्यै ।
 देवस्य त्वा सवितुः प्रसव इत्यग्निमादत्ते । सवितृप्रसूत एवैनां देवता- 20
 भिरादत्ते । इदमहं रक्षसो ग्रीवा अपिकृन्तामीति । आतृव्यो वै रक्षः ।
 आतृव्यस्यैव ग्रीवा अपिकृन्तति । शुन्धन्तां लोकाः पितृषदना इति
 शुन्धत्येवैनम् । अथो यदेवास्य खनन्तः क्रूरं कुर्वन्ति तच्छमयति ।
 यवमतीरवासिञ्चति । अन्नं वै यवास्तेजो यूपः । अन्न एव तेजो दधाति ।
 अन्नं वै यवा वज्रो यूपः । अन्न एव वज्रं दधाति । पितृषदनं त्वा लोक- 25

- मास्तृणामीति । यद्वा एतमपवर्हिषं मिनुयुर्गतमित्स्यात् । अस्या उत्त-
 रार्धमोषधयः । अस्या एवैनमुत्तरार्धे मिनोत्युर्गतमितमेवाकः । स्वावेशो
 ५ अस्त्रमेगा नेतृणामिति यूपशकलमवास्यति । ऋचो वा एष तष्टो ऽमेध्यो
 ऽपशव्यः । सत्वचसमेवैनं मिनोति । घृतेन द्यावापृथिवी आपृणातामिति
 १० घृतेनैव द्यावापृथिवी व्युनक्ति । तस्मादोषधयो ऽनभ्यक्ता रेभन्ते ।
 देवस्त्वा सविता मध्वानत्तिवति । घृतं वै देवानां मधु । मेध्यमेवैनं यज्ञियं
 करोति । सुपिप्पला ओषधीस्कृधीति चपालं प्रतिमुञ्चति । ओषधीरेव फलं
 ग्राहयति । तस्मादेता अकृष्टपच्याः पच्यन्ते । घृतेनाग्निष्ठामनाक्लि ।
 तेजो वै घृतं यजमानो ऽग्निष्ठाः । तेजसैव यजमानं समर्धयति । आन्तं
 १५ संततमनाक्लि तेजसः संतत्या अविच्छेदाय । यं द्विष्यात्तस्य विच्छिन्द्यात् ।
 तेजसैवैनं व्यर्धयति । सर्वतो ऽनाक्लि । सर्वत एवैनं तेजसा समर्ध-
 यति । द्यामग्नेणास्तम्भीरान्तरिक्षं मध्येनाप्राः पृथिवीमपरेणाद्दीहीरिति । वज्रो
 वै यूपः । एषां लोकानां विधृत्यै । ता वां वास्तूनीति वैष्णव्यावह-
 रति । वैष्णवो वै यूपः । स्वयैवैनं देवतयावहरति । विष्णोः कर्माणि
 २० पश्यतेति वैष्णव्या कल्पयति । वैष्णवो वै यूपः । स्वयैवैनं देवतया
 कल्पयति । अग्निं प्रत्यग्निष्ठां कुर्यात् । तेजो वा अग्निर्यजमानो ऽग्निष्ठाः ।
 तेजसैव यजमानं समर्धयति । यं द्विष्यात्तस्येत्यं वेत्थं वा नमयेत् ।
 तेजसैवैनं व्यर्धयति । ब्रह्मवनिं त्वा क्षत्रवनिमित्याशिषमेवाशास्ते ।
 ब्रह्म द्दह क्षत्रं द्दहेत्याशिषमेवास्मा आशिष्ठां द्दहति । तद्विष्णोः परमं
 २५ पदमिति वैष्णव्योदीक्षते । वैष्णवो वै यूपः । स्वयैवैनं देवतयोदीक्षते
 ॥ ३ ॥ Cf. II, 10; KS. XXVI, 5; III, 3; MS. III, 9, 3; I, 2, 14; TS. VI, 3,
 4; I, 3, 6.

अर्धं वेद्यां यूपावटस्य कुर्यादर्धं बहिर्वेदि परिमितस्य चापरिमि-
 तस्य चावरुद्धयै । नाविरुपरस्य कुर्यात् । यदाविरुपरस्य कुर्याद्गर्तमि-
 त्स्यात् । नापरिवीतमवसृजेत् । यदपरिवीतमवसृजेत्क्षोभुको यजमानो
 २५ भवति नैग्नभावुको ऽध्वर्युः । ऊर्ग्वै रशना । मध्यं प्रतिपरिव्ययति ।

1. KS. उत्तरार्ध ओ०.

3. The ms. ०७५०.

2. The ms. मध्य. KS. omits ऽमेध्यो.

4. The ms. भवत्यन०.

ऊर्जमेव मध्यतो दधाति यजमाने' च प्रजासु च । तस्मान्मध्यतः
 प्रजा ऊर्जूजयति । अरशनं मिनुयाद्यं द्विष्यात्तस्य । ऊर्जै रशना ।
 ऊर्जैवैनं व्यर्धयति । ऊर्ध्वामुदूहेदवाचीं यं द्विष्यात्तस्य । ऊर्जै रशना ।
 ऊर्जैवैनं व्यर्धयति । उपरि दूरे परिव्ययेद्यदि कामयेत वर्षेदिति ।
 अज्यो वा एष ओषधिभ्यो वर्षति यर्हि वर्षति । ओषधयो रशना । 5
 ओषधीरेव [नेदीयो वृष्ट्याः करोति ताजक्प्रवर्षति । अधो दूरे परिव्य-
 येद्यदि कामयेत न वर्षेदिति । अज्यो वा एष ओषधिभ्यो वर्षति यर्हि
 वर्षति । ओषधयो रशना । ओषधीरेव] दवीयो वृष्ट्याः करोति चिरं
 प्रवर्षति । परिबीरसि परि त्वा दैवीर्विशो व्ययन्तामिति । दैवीर्वा एता
 विशो यदोषधयः । ओषधयो रशना । यजमानो यूपः । यजमानमेव प्रजा 10
 अभिसंमुखीः^१ करोति । परीमं रायो मनुष्यमिति । पशवो वै रायः । पशुभि-
 रेवैनं समर्धयति । अन्तरिक्षस्य सानूपेषेति स्वरुमुपोहति । अन्तरिक्षदेवत्यो
 ह्येष एतर्ह्युपरीवासाद्भोकादधो ऽमुष्मात् । स्वयैवैनं देवतयोपोहति । पितृणा-
 मुपरं मनुष्याणामूर्ध्वमुपरादोषधीनां रशनां प्रति विश्वेषां देवानामूर्ध्वं रशनाया
 इन्द्रस्य चषाली साध्यानामतिरिक्तम् । एवमिव वा एषु लोकेषु पितरो मनुष्या 15
 देवाः । सर्वदेवत्यो यूपः । सर्वाभिरेवैनं देवताभिः समर्धयति । अग्नेरर्धादुपनतं
 यूपस्य कुर्याद्बहिष्टान्निर्णतम् । अग्नेर्वा अर्धादुपनतेन यजमानाय लोकं
 करोति बहिष्टान्निर्णतेन आतृव्यं यज्ञान्निर्णदते । यज्ञेन वै देवाः स्वर्गं लोक-
 मायन् । ते ऽकामयन्तेमं नो लोकमन्यो नानुप्रजानीयादिति । ते दिशो
 ऽयोपयन् । यद्विशो ऽयोपयैस्तद्वूपस्य यूपत्वम् । ते ऽमुं लोकं गत्वा व्यतृ- 20
 ष्यन् । ते ऽविदुरमुतःप्रदानाद्वा इहाजगामेति । त एतं पुनः प्रायच्छन् ।
 तेनार्धुवन् । एष वै यज्ञस्य तन्तुरेषं उत्तमपदी । यथा वै मयूखात्तन्त्रं तायत
 एवमतो यज्ञस्तायते । तै ह स्म वा एतं पुरावृक्षैर्व जुह्वति । यत्स्वरं जुहोत्ये-
 तस्यैव निष्क्रीत्यै । सो ऽस्य निष्क्रीतः ग्रीतः स्वगाकृत इमांल्लोकानुपतिष्ठते ।

1. The ms. यजमानेषु. Cf. XL, 3 (p. 224, 1. 4).

2. KS. *मुखाः. So also Kap. XL, 3 (p. 225, 1. 8).

3. The ms. समर्थः.

4. KS. देवतया० to be corrected.

5. The ms. विलम्बे.

6. Thus KS. The ms. *वृक्षैर्व.

द्यां ते धूमो गच्छत्वन्तरिक्षमर्चिः पृथिवीं भस्म स्वाहेतीमानेवैनं लोकान्नाम-
यति ॥ ४ ॥ Cf. II, 10; KS. XXVI, 6; III, 3; MS. III, 9, 4; I, 2, 14; TS.
VI, 3, 4; I, 3, 6.

साध्या वै नाम देवा आसन्पूर्वे देवेभ्यः । तेषां न किंचन स्वमासीत् ।
ते ऽग्निं मथित्वाग्नौ जुह्वत आसतं । तस्माद्वन्धोः^१ पशवो ऽजायन्त । तस्मादा-
5 भेयाः सर्वे पशव उच्यन्ते । यदग्निं मथित्वा पशुमालभते प्रजातमेवैनमा-
लभते । अथो यथापूर्वमेव करोति । तदाहुः पशुमालभ्याग्निर्मथितव्य इति ।
अग्निः सर्वा देवताः । सर्वा एव देवताः पशवः । आलब्धाय जनयति । पशुना
सर्वाणि सवनानि पशुमन्ति वीर्यावन्ति कर्तव्यानि । यद्वपया प्रातःसवने
चरन्ति तेन तत्पशुमद्वीर्यावत् । यत्पुरोडाशेन मध्यन्दिने चरन्ति तेन तत्प-
10 शुमद्वीर्यावत् । यदितरेण पशुना तृतीयसवने चरन्ति तेन तत्पशुमद्वीर्यावत् ।
सर्वाण्यस्य सवनानि पशुमन्ति वीर्यावन्ति भवन्ति य एवं वेद । सर्वाभ्यो
वा एष दिग्भ्य ऋद्ध्या आलभ्यते यत्पशुः । यत्प्राचीनं^३ ग्रीणन्ति देवलोकं
तेनाभिजयति । यदुदञ्चमाप्रीतं नयन्ति मनुष्यलोकं तेनाभिजयति । यद्-
क्षिणतः परिहृत्यावद्यन्ति पितृलोकं तेनाभिजयति । यत्प्रतीचीनीं समवर्त्त-
15 हरन्त्येतां तेन दिशमभिजयति । यदूर्ध्वस्तिष्ठञ्जुहोति स्वर्गं तेन लोकमभि-
जयति ॥

पशुना वै देवाः स्वर्गं लोकमायन् । ते शरीरमधून्वत । स्वर्गो वपा ।
यद्वपया प्रातःसवने चरन्ति स्वर्गस्य लोकस्य समष्ट्यै । यदितरेण पशुना
तृतीयसवने शरीरस्य निष्क्रीत्यै । यार्द्रा बहुपर्णा तयोपाकुर्यात् । ओषधयो
20 वै वनस्पतयः पशव ओषधयः । पशुभिरेवैनं समर्धयति । या शुष्कापर्णा
तयोपाकुर्याद्यं द्विष्यात्तस्य । ओषधयो वै वनस्पतयः पशव ओषधयः ।
पशुभिरेवैनं व्यर्धयति । घोरो वा अन्यो वज्रः शिवो ऽन्यः । यः शुष्कः स
घोरो य आर्द्रः स शिवः । य एव शिवस्तेनोपाकरोति । बर्हिषोपाकरोति ।
पशवो वै बर्हिः । पशुभिरेवास्मै पशूनुपाकरोति । उपावीरसीत्युप ह्येषो ऽवति ।

1. Thus KS. The ms. जुह्वता अभेस्.

3. KS. यत्प्राञ्चमा०.

2. Thus KS. The ms. तस्माद्वन्धो.

उप देवान्दैवीर्विशः प्रागुरिति । दैवीर्वा एता विशो यत्पशवः । पशून्नेवास्मा
 उपाकरोति । वहीनुशिज इति । ऋत्विजो वै बह्व्य उशिजः । ऋत्विग्भ्य एवै-
 नानुपाकरोति । बृहस्पते धारया वसूनीति । ब्रह्म वै बृहस्पतिः । ब्रह्मणः प्रजाः
 प्रजायन्ते । ब्रह्मणैवैनाः प्रजनयति । देव त्वष्टर्वसु रणेति । त्वष्टा वै रूपाणां^१
 विकर्ता । सो ऽस्मै रूपाणि विकरोति । रेवती रमध्वमिति । ब्रह्म वै 5
 बृहस्पतिः पशवो रेवतीः । ब्रह्मणैवास्मै पशून्यच्छति । अग्नेर्जनित्रमसीति ।
 अग्नेर्ह्येतज्जनित्रम् । वृषणौ स्थ इति । न ह्यमुष्काः प्रजाः प्रजायन्ते ।
 प्रजननाय । उर्वश्यायुरासि पुरुरवा असीति । माता वा उर्वश्यायुर्गर्भः
 पिता पुरुरवा रेतो घृतम् । घृतेनारणी यत्समनक्त्रि मिथुन एव रेतो
 दधाति । गायत्रं छन्दो ऽनुप्रजायस्व ॥ त्रैष्टुभम् ॥ जागतमिति । 10
 एतावन्ति वै छन्दांसि । छन्दोभी रेतो हितं प्रजायते । छन्दोभिरेवास्मै
 रेतो हितं प्रजनयति । दक्षिणा वर्तयति । एषा वा आदित्यस्य प्रज-
 निष्णुस्तनूः । तामेवानुप्रजायते । अग्नी वा एतर्हि यजमानमभिसंधत्तः ।
 भवतं नः समनसाविति समनसावेवैनौ करोति । मा ऽर्हि सिष्टं यज्ञपतिं मा
 यज्ञं जातवेदसावित्यात्मनो ऽर्हिसायै । शिवौ भवतमद्य न इति शि- 15
 वावेवैनौ कुरुते । रक्षसां वा एते ऽनवजयार्यं परिधीयन्ते यत्परिधयः ।
 यदुपर्युपरि प्रहरेद्रक्षोभ्यस्तीर्थं कुर्यात् । संधिना वा प्रहरत्यग्रेण वा ।
 अतीर्थेनैव सुवेण जुहोति । संजग्मानाभ्यामेवाभ्यां भागधेयमपि दधाति
 ॥ ५ ॥ Cf. II, 11; KS. XXVI, 7; III, 4; MS. III, 9, 5. 6; I, 2, 15. 7; TS.
 VI, 3, 5. 6; 1, 3, 7.

सावित्रीमन्वाह । सवितृप्रसूत एवैनं प्रजनयति । एकदेवत्याम- 20
 न्वाह । एकधैवैनं प्रजनयति । यद्विदेवत्यामनुब्रूयाद्भ्रातृव्यमस्मै

1. The Kap. and KS. mss. ब्रह्मणाः. Schroeder emended it to ब्रह्मणा.
 But compare KS. XXVIII, 8 (p. 162, ll. 14-15) ब्रह्म वै बृहस्पतिः । ब्रह्मणः
 प्रजाः प्रजायन्ते । ब्रह्मणैवैनाः प्रजनयति.

2. The ms. रूपाणि.

3. KS. °वेदस इत्या° to be corrected to °वेदसा इत्या°.

4. Thus KS. The ms. ए ते न वि शे या य.

5. KS. तीर्थेनैव to be corrected. Cf. KS. XXVI, 8 (p. 132, l. 1) रक्षोभ्य एवा-
 तीर्थं करोति.

द्वितीयं जनयेत् । द्यावापृथिव्यामन्वाह प्रजानां प्रजातानां परिगृही-
त्यै । न धूमवतीमनुब्रूयात् । इन्द्रो वै यद्वृत्रमर्हस्तस्य यत्रयत्र व्यृद्ध-
मासीत्ततो धूम उदायत । व्यृद्धाद्वा एष जातः । व्यर्धुकमस्मै भवति ।
यदि मध्यमानो न प्रजायेत रक्षोघ्नीमनुब्रूयाद्रक्षसामपहत्यै । अनवा-
5 नमनुब्रूयात् । अवानं वा अनु यज्ञं रक्षीसि जिघीसन्ति । रक्षोभ्य
एवातीर्थं करोति । गायत्रीं ब्राह्मणस्यानुब्रूयात् । गायत्रो हि ब्राह्मणः ।
त्रिष्टुभं राजन्यस्य । त्रैष्टुभो हि राजन्यः । जगतीं वैश्यस्य । जागतो
हि वैश्यः । यथाछन्दसमेव ॥

देवस्य त्वा सवितुः प्रसव इति रशनामादत्ते । सवितृप्रसूत एवैनां
10 देवताभिरादत्ते । ऋतस्य त्वा देवहविः पाशेन प्रतिमुञ्चामीति । यो वै
यज्ञियो मेध्यः स ऋतस्य पाशः । तेनैवैनमालभते । अमुष्मै
जुष्टमिति यस्या देवताया आलभते तस्या एनं जुष्टं करोति । धर्षा
मानुषा इति । वज्रो वै यूपः पशवो मानुषाः । वज्रेणैवास्मै पशून्-
च्छति । ऋक्षो वा एष तष्टो ऽमेध्यः । यत्पशुं नियुनाक्ति^१ मेध्यमे-
15 वैनं यज्ञियं करोति । पुरस्ताद्वै पशवो मेधमुपतिष्ठन्ते । देवता एत-
स्मिन्प्राणाः । यत्पुरस्तात्प्रत्यञ्चमाप्रीणन्ति देवतानामेवैनमाप्रीणन्ति ।
अद्भ्यस्त्वौषधीभ्य इति । अद्भ्यो वा एष ओषधिभ्य आलभ्यते यत्प-
शुः । अद्भ्य एवैनमोषधिभ्यः प्रोक्षति । अनु त्वा माता मन्यतामनु पिते-
ति । पिता च ह्येतस्य माता चानुमन्तारौ । आपो वै सर्वा देवताः ।
20 सर्वदेवत्यः पशुः । सर्वाभिरेवैनं देवताभिः समर्धयति । बहु वा एषो
ऽमेध्यमेवैनमयज्ञियं निगच्छति यत्पशुः । आपो मेध्या यज्ञियाः ।
यदाद्भिः प्रोक्षति मेध्यमेवैनं यज्ञियं करोति । अपां पेरुरसीत्यप उपगृ-
ह्णाति । यान्यन्तरतो ऽवदानानि तानि तन्मेध्यानि करोति ।
स्वात्ती हव्यं देवेभ्यो घृतवदित्युरः प्रत्युपोक्षति । यान्यधस्तादवदानानि

1. The ms. वृधा.

Of. बहु वा एषो.....प्रोक्षति in II, 20-

2. Thus KS, The ms. यत्पशुमयज्ञनिगच्छति

22.

रायो मेध्यायज्ञयर्थद् प्रोक्षति त्रियुक्तभक्ति.

3. KS, adds अर्ध after एनं.

तानि तन्मेध्यानि करोति । सर्वत उपोक्षति । सर्वत एवैनं मेधेन समर्धयति । शिरो वा एतद्यज्ञस्य यदाधार आत्मा पशुः । यदाधार-
माधार्य पशु समनक्ति शिर एव यज्ञस्यात्मन्प्रतिदधाति । सं ते वायुः प्राणेन गच्छतामिति वायुमेवास्य प्राणं गमयति । सं यजत्रैरङ्गानीति । देवता यजत्राः । देवता एवास्याङ्गानि गमयति । सं यज्ञपति- 5
राशिषेत्याशिषैव यजमानं समर्धयति ॥ ६ ॥ Cf. II, 12; KS. XXVI, 8; III, 5; MS. III, 9, 5. 6; I, 2, 15; TS. VI, 3, 6. 7; I, 3, 8.

ऋत्विजो वृणीते । छन्दीसि वा ऋत्विजः । छन्दीस्येव तद् वृणीते । तैरस्य वृतैर्युक्तेर्वषट्काराः पुरो युज्यन्ते । होतारं वृणीते । जगतीं तच्छन्दसां वृणीते । अग्निधं वृणीते । पङ्क्तिं तच्छन्दसां वृणीते । अध्वर्युं वृणीते । अतिच्छन्दसं तच्छन्दसां वृणीते । अन्तरा होतारं 10
चाध्वर्युं चाग्निधं वृणीते । तस्मादग्निर्मध्यत ओषधीः प्राविष्टः । यदुत्तमः संयजति तस्मादुपरिष्ठान्मध्यमानो जायते । मैत्रावरुणं वृणीते । गायत्रीं तच्छन्दसां वृणीते । ब्राह्मणाच्छिसिनं वृणीते । त्रिष्टुभं तच्छन्दसां वृणीते । पोतारं वृणीते । उष्णिहं तच्छन्दसां वृणीते । नेष्टारं वृणीते । ककुभं तच्छन्दसां वृणीते ॥ 15

पश्वाजमिव वा एतच्छन्दो यदनुष्टुप् । पश्वाजैवेषा होत्रा यदच्छावाक्या । तस्मादच्छावाकमुपैव ह्वयन्ते न वृणोते । अथैता आप्रियः । प्रजापतिः प्रजाः सृष्ट्वा स रिरिचान इवामन्यत । स एता आप्रीरपश्यत् । ताभिरात्मानमाप्रीणीत । यज्ञः प्रजापतिर्यज्ञात्मा यजमानः । यदेताः पूर्वार्धे यज्ञस्य क्रियन्ते मुखत एव यजमानमाप्रीणाति । प्रया- 20
जान्यजति । प्राणा वै प्रयाजाः । प्राणानेव तत्प्रयजति । तत्प्रयाजानां प्रयाजत्वम् । ताननुयाजैरन्वाप्रीणाति । तदनुयाजानामनुयाजत्वम् । अनवानमाप्रीणीयाद्यं कामयेत सर्वमायुरियादिति । प्राणा वै प्रयाजाः । अविच्छिन्नानेवास्मिन्प्राणान्प्रतिदधाति सर्वमायुरेति । आत्मा वै पशोर्व-
पात्मा यजमानस्याप्रीः । यदुत्तमाप्रीर्वपां परिशय आत्मैवात्मानं परि- 25
शये यज्ञस्य संतत्या अविच्छेदाय । एकादश प्रयाजा एकादशानुयाजा

एकादशोपयजः । एतावतीर्वै देवताः । सर्वदेवत्यः पशुः । सर्वाभिरे-
वैनं देवताभिः समर्धयति ॥

त्रयस्त्रिंशद्वै देवाः सोमपास्त्रयस्त्रिंशदसोमपाः । अष्टौ वसव एका-
दश रुद्रा द्वादशादित्या वषट्कारश्च प्रजापतिश्च ते सोमपाः । प्रयाजा
5 अनुयाजा उपयजस्ते ऽसोमपाः । तस्मात्ते बहिर्यज्ञं क्रियन्ते । सोमेनैव
तद्देवान्सोमपान्प्रीणाति पशुनासोमपान् । ते ऽस्योभये प्रीता यज्ञे भवन्ति ।
एतद्ध वा उवाच श्यापर्णः सायकायनो ऽषाढं कैशिनं^१ यत्रैनमदः सोमा-
न्नयति यदि वै मा सोमान्नेष्यस्युभयैर्मा देवैः सह नेष्यसि सोमपैश्चासो-
मपैश्च । विदेवस्ते^२ यज्ञो ऽवहास्यते । अथो यद्यश्चं मा नेष्यन्ति तत-
10 स्त्वाभीत्य ज्यास्यन्तीति । ते मीमीसित्वेतो नो भयं नास्तीति दक्षिणा
प्रत्यश्चं निन्युः । ततः कुन्तयैः पञ्चालानभीत्य जिनन्ति । य एवं-
विद् सोमान्नयत्युभयैरेनं देवैः सह नयति सोमपैश्चासोमपैश्च । विदेवो
ऽस्य यज्ञो ऽवहीयते । अथो यद्यश्चमेनं नयन्ति तत एनमभीत्य
जिनन्ति ॥ ७ ॥ Cf. KS. XXVI, 9; MS. III, 9, 8; TS. VI, 3, 7.

15 देवाश्च वा असुराश्च समावदेव यज्ञे ऽकुर्वत । यदेव देवा अकु-
र्वत तदसुरा अकुर्वत । ते देवा एतमुपीशुमपश्यन् । त एतस्मिन्यज्ञी
सिस्थाप्यमपश्यन् । त एतस्मिन्नेव यज्ञी समस्थापयन् । अष्टौ कृत्वो
ऽभ्यषुण्वन् । गायत्रीं तच्छन्द आप्नुवन् । एकादश कृत्वः । त्रिष्टुभं
तत् । द्वादश कृत्वः । जगतीं तत् । त्रिव्यगृह्णन् । सवनान्येव
20 तदाप्नुवन् । ते देवा यावानेव यज्ञस्तं परिगृह्योपोदतिष्ठन्होतुम् । ते
ऽसुरा अपश्यञ्जुह्वति वै देवा इति । तान्वज्रमुद्यत्याभ्यपतन् ।
ते देवा अन्तर्यामिणान्तरदधतैभ्यो लोकेभ्यः । ततो देवा अभवन्प-
रासुरा अभवन् । यस्यैवं विदुष उपीशुं जुह्वति यश्चैवं^३ विद्राञ्जुहोत्ये-
भ्य एव लोकेभ्यो भ्रातृव्यमन्तर्धत्ते भवत्यात्मना परास्य भ्रातृव्यो

1. Thus KS, The ms, श्यापर्णस्सयेनोषामङ्के-
शिम.

2. The ms, ०ष्टे.

3. The ms, कुंचयः.

4. KS, and Kap. mss, यस्यैवं.

भवति । अथ ह स्माहारुण औपवेशिः^१ किमु स यजेत य उपीशौ
यज्ञी सैस्थाप्यं न विद्यादिति । अष्टौ कृत्वो ऽभिषुणोति । गायत्रीं
तच्छन्द आप्नोति । एकादश कृत्वः । त्रिष्टुभं तत् । द्वादश कृत्वः ।
जगतीं तत् । त्रिर्विगृह्णाति । सवनान्येव तदाप्नोति । उपीशावेवैतद्य-
ज्ञी सैस्थाप्य तेन सैस्थितेनारिष्टेनाघात्येन प्रचरति । अष्टावष्टावभिषुणु- 5
याद्ब्रह्मवर्चसकामस्य । अष्टाक्षरा गायत्री । गायत्रीमेव यज्ञमुखे^३ ऽधि
वियातयति । गायत्र्यामेवैतत्तेजसि स्वे योनौ स्वर्गे लोके यज्ञमुखं
तायते । मुख्यो भवति य एवं वेद । नोपयामगृहीतो ऽसीति ब्रूयात् ।
इयं वा उपयामः । अनया प्राणानपिहन्त्यात् । न पवित्रं वितन्वन्ति ।
अन्तरिक्षं वै पवित्रम् । अन्तरिक्षेण प्राणान्परिगृह्णीयात्प्रमीयेत । 10
अयं वाव यः पवते स प्राणः । तस्येदमपग्राहं प्राणिमः । यन्नो-
पयामगृहीतो ऽसीत्याह न पवित्रं वितन्वन्ति । तस्मादयमपरिगृहीतः ।
काममित्थं चेत्थं च पवते । तस्मात्कामं प्राणिमः । प्राणपवित्रो वा
उपीशुः । प्राणैरेवैनं पावयति । षडंशन्परिगृह्णाति । तस्मात्षट् प्राणाः ।
द्वन्द्वं पावयति । तस्मात्प्राणा द्वन्द्वम् । उपीशुसवनानुपीशुं निगृह्णाति । 15
प्राणो वा उपीशुसवनः प्राण उपीशुः । प्राणादेव प्राणं निगृह्णाति ।
उत्तर उपीशुसवनो भवत्यधरे ऽशवः । प्राणो वा उपीशुसवनः प्रजा
अशवः । प्रजास्वेवै प्राणं [दधाति ।] तस्मात्प्राण उत्तमः ॥ ८ ॥

Cf. KS. XXVI, 10; MS. IV, 5, 5. 6; TS. VI, 4, 5. 6.

इति कपिष्ठलकठसंहितायामेकचत्वारिंशत्तमो ऽध्यायः ॥

1. The ms. उपवेशः.

2. KS. यज्ञसैस्थाप्यते न to be corrected.

Cf. MS. p. 70, l. 2.

3. The ms. गायत्री यज्ञमुखेन.

4. The ms. अपि for परी.

5. KS. ०३.

- वाचस्पतये पवस्वेति वाच आधिपत्याय पवस्वेत्येवैतदाह । तस्मा-
 देतया कामं वदामश्च प्र चानिर्मः । प्रजापतिर्वा इदमासीत् । तस्य वा-
 ग्द्वितीयासीत् । तां मिथुनीं समभवत् । सा गर्भमधत्त । सास्मादपाक्रामत् ।
 सेमाः प्रजा असृजत । सा प्रजापतिमेव पुनः प्राविशत् । वाचस्पतये पवस्वेति ।
 5 एतस्मादेव मिथुनात्प्रजया च पशुभिश्च प्रजायते । वाचस्पतये पवस्वेति ।
 ब्रह्म वै वाचस्पतिः । ब्रह्मणैवैनं पावयति । वृष्णो श्रीशुभ्यां गभस्तिपूत इति ।
 इन्द्रो वै वृषा । तस्य हस्तौ गभस्ती । ताभ्यामेवैनं [पावयति । देवो देवानां
 पवित्रमसीति देवताभ्य एवैनं निदिशति । मधुमतीर्णे इष इति² सोमेन हि
 सोमं पुनन्ति । येषां भागो ऽसीति देवताभ्य एवैनं निदिशति ।] मधुम-
 तीर्ण³ इषस्कृधीति । देवता वा इषः । देवेभ्य एवैनं मधुमन्तं करोति ।
 10 स्वांकृतो ऽसीति प्राणमेव स्वं कुरुते । उर्वन्तरिचं वीहीति । अन्तरिचदेवत्यो
 ह्येष एतर्हि । विश्वेभ्य इन्द्रियेभ्य इति देवेषु चैव मनुष्येषु च प्राणं दधाति ।
 मनस्स्वाष्ट्विति⁴ । मनसा हि प्राणो धृतः । स्वाहा त्वा सुभो सूर्यायेति ।
 सोमो वै सुभूः । अग्निसन्नादित्ये देवानां प्रियास्तन्वः । ता एव तर्पयति ।
 15 अथो स्वाहाकारेणैवास्मिन्नाहुतीः श्रीणाति ॥

सर्वहुतं जुहोति । तस्मात्पराङ् प्राणः । [ऋजुस्तिष्ठञ्जुहोति । पुरुषेण]
 वै यज्ञः संमितः । प्राणापानाभ्यां पुरुषः संततः । प्राणापानयोरसिशराय ।
 नाध्वर्युर्विहृर्छति य एवं वेद । उत्तरादुपशिशुं जुहुयादक्षिणतो ऽन्तर्यामम् । देवरथो
 वा एष यद्यज्ञः । तस्यैतौ रश्मी यदुपशिश्वन्तर्यामौ । देवरथस्यैव पुरस्ताद्रश्मी

1. The ms. प्रसरिमः.

2. इति is to be inserted in KS.

3. The ms. ०र्म.

4. The ms. ०ष्टेति.

विहरति संवत्सरस्य क्लृप्त्यै स्वर्गस्य लोकस्य प्रज्ञात्यै । तामनुकृतिं मनु-
ष्यरथस्य रश्मी विद्वियेते । ऋजू होतव्यौ प्राणानामव्यतिहाराय । ऊर्ध्व-
मुन्मृज्याद्यदि कामयेत न वर्षेदिति । अमुत्रैव वृष्टिं परिगृह्णाति । अवाचीनम-
वमृज्याद्यदि कामयेत वर्षेदिति । या वा इतराहुतिरुदयते सामुतो वृष्टिं
च्यावयति । अनयैवाहुत्या दिवो वृष्टिं निनयति ॥

5

देवेभ्यस्त्वा मरीचिपेभ्य इति परिधौ निमार्ष्टि । प्राणा वै देवा मरीचिपाः ।
तानेव प्रीणाति । अथो परिधीनामेवैष सोमपीथः । अन्तरतो निमार्ष्टि ।
तस्मात्प्राणा अन्तरतः । वि वा एतद्यज्ञं छिनत्ति यत्पुराभिषोतोः सैस्थां
गमयति । यदैशूननभिषुतानपिसृजति यज्ञस्य संतत्या अविच्छेदाय ।
षडसींश्छिष्टानैशूननपिसृजति । तस्मात्षट् प्राणाः । द्वन्द्वं पावयति । तस्मा- 10
त्प्राणा द्वन्द्वम् । आर्द्राः सन्तो ऽसींश्छिष्टा भवन्ति । तस्मात्प्राणा आर्द्राः
सन्तो ऽसींश्छिष्टाः । यो ह वै सोमस्य सोमपीथं वेद न सोमपीथाच्छिद्यते नास्य
प्रजाः । यत्ते सोमादाभ्यं नाम जागृवि तस्मै ते सोम सोमाय स्वाहेति । एष
वै सोमस्य सोमपीथः । सोममेवैतत्सोमस्य तर्पयति । न सोमपीथाच्छिद्यते
नास्य प्रजा य एवं वेद । यद्यभिचरेद् देवस्य त्वा सवितुः प्रसवे ऽश्विनोर्बाहुभ्यां 15
पूष्णो हस्ताभ्यामादद इत्याददीत । प्रहर्षिणो³ मदिरस्य मदे मृषासावस्त्वथ
त्वा होष्यामीति मृषैवैनं करोति । सर्वदेवत्यो वै सोमः । सर्वा वा एतर्हेत-
स्मिन्देवता आशीसन्ते मर्ह्य होष्यति मर्ह्य होष्यतीति । देवता एवैनमाहुति-
मभीप्सन्तीरुद्दहन्ति । आ तमितोस्तिष्ठति । प्राणस्यैवास्यान्तं गच्छति ।
यद्यजुर्वदति देवेभ्य एवैनमावृश्चति । उपीशुनाभिचरति । प्राणो वा उपीशुः । 20
प्राणेनैवास्य प्राणमभिचरति ताजक्प्रधन्वति ॥ १ ॥ Cf. III, 1; KS. XXVII,
1; IV, 1. MS. IV, 5, 5; I, 3, 4; TS. VI, 4, 5; I, 4, 2.

देवा वै सोमायाभिषुताय पात्रं नाविन्दन्त येनेमं विगृह्णीमहीति ।
त इमामेव देवपात्रमपश्यन् । तमनयैव व्यगृह्णत । इयं वाच देवपात्रम् ।
अस्या स्थाली⁴ कुर्वन्त्यस्या वायव्यानि । प्र श्रेयसः पात्रमामोति य

1. KS. सौम्यै०.

2. The ms. ० नतियुतानति०.

3. The ms. प्रहरिषिणो.

4. KS. ० लीः.

- एवं वेद । ब्राह्मणं पात्रे न मीमीसेत् । तद्व्रतम् । उपयामगृहीतो
 ऽसीति । इयं वा उपयामः । यदत्र स्कन्दत्यनया तद्यतम् । नास्य
 सोम स्कन्दति य एवं वेद । उपयामगृहीतो ऽसीति । उपयामगृहीता
 ह्यतः सोमा भवन्ति । पवित्रं वितन्वन्ति । पवित्रपूता ह्यतः सोमा भवन्ति ।
 5 स्वर्भानुर्वा असुरैः सूर्यं तमसाविध्यत् । स न व्यरोचत । तस्माद्देवा-
 स्तमो ऽपालुम्पन् । यत्प्रथममपालुम्पन्साविष्कृष्णाभवत् । यद्वितीयं
 सा फल्गू यत्तृतीयं सा बलक्षी । तस्मात्तस्याः पवित्रं कुर्वन्ति । आदि-
 त्यस्यैवैनं तन्वा पावयति । अन्तर्यच्छ मधवन्पाहि सोममित्येभ्य एव लोके-
 भ्यो भ्रातृव्यमन्तर्धत्ते । मधुमतीर्णं इषस्कृधीति । देवता वा इषः । देवे-
 10 भ्य एवैनं मधुमन्तं करोति । स्वांकृतो ऽसीत्यपानमेव स्वं कुरुते ।
 उर्वन्तरिक्षं वीहीति । अन्तरिक्षदेवत्यो ह्येष एतर्हि । विधेभ्य इन्द्रियेभ्य
 इति देवेषु चैव मनुष्येषु चापानं दधाति । मनस्त्वाष्ट्विति । मनसा
 ह्यपानो धृतः । स्वाहा त्वा सुभो सूर्यायेति । सोमो वै सुभूः ।
 अमुष्मिन्नादित्ये देवानां प्रियास्तन्वः । ता एव तर्पयति । अथो
 15 स्वाहाकारेणैवास्मिन्नाहुतीः श्रीणाति ॥

- सृदि^६ कुर्यादन्तर्यामपात्रम् । ऊर्वै सोमरसो^७ ऽन्तरिक्षमन्तर्यामः । अन्त-
 रिक्ष एव रसं दधात्यूर्जं पशुषु । उपीश्वन्तर्यामौ वै पशवो ऽनुप्रजा-
 यन्त इतरान्ग्रहानन्वन्याः प्रजाः । तावसन्नौ जुहोति । तस्मादसन्नाः
 पशवः सदादि प्रजायन्ते । तस्मात्सद्यो जाताः पशवः प्रतितिष्ठन्ति ।
 20 संवत्सरे पुरुषः । प्राणाय त्वेत्युपीशुपात्रं सादयति । व्यानाय त्वेत्युपी-
 शुसवनम् । अपानाय त्वेत्यन्तर्यामपात्रम् । व्यानेन वा इमौ प्राणापानौ
 विधृतौ प्राङ् च प्रत्यङ् च न क्षीयेते । नायमूर्ध्व उत्क्रामति नेतरो

1. The ms. and KS. पात्रेण is to be cor-
 rected. Cf. MS. p. 70, l. 12; Pañc-
 Br. VI, 5, 9.

2. The ms. नोस्य.

3. KS. आसुरः.

4. The ms. ०म. So also in the preced-

ing section.

5. The ms. ०स्त्वष्टेति.

6. ? Thus KS. The ms. सृदि.

7. KS. सोमो.

8. The ms. ०मूर्ध्वमु०.

ऽवाह संक्रामति । व्यानमेव मध्यतो दधाति प्राणापानयोर्विधृत्यै ॥

शृङ्गमुपीशुरेतो ऽन्तर्याम इन्द्रियं प्रजाः सोमपीथः । एतौ ह स्म
वै तद्रजनः कौण्डियो ग्रहौ धयन्मन्यते यच्छृङ्गं^१ धयति । यदेतौ पूर्वार्धे
यज्ञस्य क्रियेते मिथुनमेव यज्ञमुखे दधाति प्रजननाय । तस्मादाहुः
प्राणापानौ वै प्रजा अनुप्रजायन्त इति । पुरुषेण वै यज्ञः संमितः । 5
प्राणापानाभ्यां पुरुषः संततः । यदेते प्रातःसन्ने आ तृतीयसवना-
च्छयाते प्राणापानाभ्यामेव यज्ञी संतनोति । तस्मात्पुरुषात्सुप्तात्प्रा-
णापानौ नापक्रामतः । ते पुनस्तृतीयसवने प्रयुज्येते । तस्मात्सुप्त्वा प्रबु-
ध्यते । तस्माद् द्वाववाञ्चौ^२ प्राणौ ॥ २ ॥ Cf. III, 1; KS. XXVII, 2; IV,
1; MS. IV, 5, 5. 6. 7; I, 3, 4. 5; TS. VI, 4, 6; I, 4, 3.

प्राण उपीशुरपानो ऽन्तर्यामो वागैन्द्रवायवः । यदुपीश्वन्तर्यामा- 10
वैन्द्रवायवो ऽनुगृह्यते प्राणापानयोरेव वाचमुपरिष्ठादधाति । तस्मात्प्रा-
णयापान्य पुरुषो वाचं^३ वदति । देवा वै प्रातःसवनमुद्यमं नाशक्नु-
वन् । तृतीयसवने तर्हि वायुरासीत् । तं देवाः प्राञ्चं पर्यहरन् ।
प्राणो वायुरैन्द्रो यज्ञः । यदैन्द्रवायवः प्रातःसवने गृह्यते प्राणेनैव
यज्ञं परिगृह्य पुरस्तादुद्यच्छन्ते^४ । वायव्यो वा एष पुरासीत् । 15
सा वाक्सृष्टा न व्यावर्तताध्वनदेव । स इन्द्रो ऽब्रवीन्मह्यमत्रापि गृह्य-
तामहमेतां व्यावर्तयिष्यामीति । तत एतमैन्द्रवायवमगृह्णन् । सेयं
वागिन्द्रियेण व्यावृत्ता वदति । स एष सोमो वाचो व्यावृत्त्यै गृह्यते ।
व्यावृत्तं पापीयसा वदति य एवं वेद । प्रजानीं सृष्टानां प्राणापानौ
समभिद्येताम् । ता न प्राण्यापानमशक्नुवन्नापान्य प्राणितुम् । स इन्द्रो 20
ऽब्रवीन्मह्यमत्रापि गृह्यतामहमेतौ प्राणापानौ विदधिष्यां इति । तत
एतमैन्द्रवायवमगृह्णन् । वायव इन्द्रवायुभ्यामनुब्रूहीतीन्द्रं मध्ये करोति
वायुमभितः प्राणापानयोर्विधृत्यै । इन्द्रियं वै व्यानः । व्यानेन वा

1. The ms. यः शृङ्गं.

3. The ms. वाचो.

2. KS. तस्माद्वा अवाञ्चौ is to be corrected
to तस्माद्द्वा अवाञ्चौ. Cf. MS. p. 72, 1.

4. The ms. ०द्यज्यते.

5. The ms. ०दधिष्ठा, KS. ०दधिष्य.

16 तस्मादिमौ द्वा अधस्तात्प्राणौ.

इमौ प्राणापानौ विधृतौ प्राङ् च प्रत्यङ् च न क्षीयेते । नायमूर्ध्व
उत्क्रामति नेतरो ऽवाक्संक्रामति । व्यानमेव मध्यतो दधाति प्राणा-
पानयोर्विधृत्यै ॥

त्रिविंशत्प्राति । तस्मात्त्रिर्वाग्वदति शनैरुच्चैरथ सूचैः^१ । देवा वै
५ वायुमब्रुर्वस्त्वया मुखेन वृत्रे हनामेति । सो ऽब्रवीद्वार्यं वृणै मदग्रा
एव ग्रहा गृह्यन्तां इति । तस्माद्वाय्वग्रा ग्रहा गृह्यन्ते । वार्यवृतां
ह्यस्य । स इन्द्रो ऽब्रवीन्मह्यमत्रापि गृह्यतामथ त्वै तैरिष्यामह इति ।
तर्त एतमैन्द्रवायवमगृह्यन् । ततो वृत्रमघ्नन् । स एष सोमो वार्त्रघ्नो
विजित्यै गृह्यते । सोमो वै वृत्रः । स हतो ऽपूयत् । ते देवा वायुमब्रु-
१० वन्निमं नो विवाहीति । सो ऽब्रवीद्वार्यं वृणै मदेवत्यान्येव पात्राण्यु-
च्यन्तां इति । तं व्यवात् । तस्माद्रन्धमपाहन् । स एव पशौ प्रसीति ।
तस्मात्तस्मान्नापिगृह्यम् । सोमस्य हि स राज्ञो गन्धः । नैनं राजयच्चमो
विन्दति य एवं वेद । तस्माच्छुक्रं विषजन्ति । तस्मादपि तृतीयं वायोः
पात्रम् । अथ वायव्यानुच्यन्ते । वार्यवृतानि ह्यस्य ॥ ३ ॥ Cf.
KS. XXVII, 3; MS. IV, 5, 8; TS. VI, 4, 7.

१५ नाना वा एतौ पुरा सोमावगृह्णन्मित्राय च वरुणाय च । ताः
प्रजा अशान्ता अविधृता अन्यान्यां घृतीरचरन् । ते देवा अब्रुवन्सहेमं
गृह्णाम मित्रेण वरुणै शमयाम वरुणेन मित्रमिति । ततो वा एतौ सहागृ-
ह्णन् । ते मित्रेणैव वरुणमशमयन्वरुणेन मित्रम् । ता इमाः प्रजा मित्रेण
शान्ता वरुणेन विधृताः । यन्मैत्रावरुणो गृह्यते क्लृप्त्या एव विधृत्यै ।
२० देवा वै मित्रमब्रुवन्वृत्रे हनामेति । नेत्यब्रवीन्मित्रो ऽहमस्मि न हिनस्मीति ।
हनामैवेत्यब्रुवन् । सो ऽब्रवीद्वार्यं वृणै पयसा मे सोमं श्रीणानिति । तस्मा-

1. The ms. °मूर्ध्वमु०. So also in the preceding section.

2. The ms. अथा सोचैर्.

3. Thus the ms. KS. गृह्यान्ता. Cf. Kāśi-
kā III, 4, 96.

4. The ms. °वृत्तं.

5. Thus the ms. KS. सूचैः.

6. Thus the ms. KS. त.

7. Thus the Kap. and KS. mss. Cf.
Kāśikā III, 4, 96.

8. KS. एष.

त्पयसा मैत्रावरुणीं श्रीणन्ति । वार्यवृत्तं ह्यस्य । ततो वृत्रमघ्नन् । तस्माद्रा-
जन्येनाध्यक्षेण वैश्यं घ्नन्ति । तं मित्रः सन्ननृतमकरिति वरुणो ऽगृह्णादप-
पशवो ऽक्रामन् । स मित्रो वरुण एवानाथत । सो ऽब्रवीत्सह नावेष सोमो
गृह्यतामथ त्वातो मोक्षयामीति । ततो वा एतं सहागृह्णन् । तेनैनं वरुणा-
दमुञ्चत् । यन्मैत्रावरुणो गृह्यते निर्वरुणत्वाय । पशवो वै पयः । पशूनी 5
हि पयः । यत्पयसा मैत्रावरुणीं श्रीणाति पशुभिरेवैनं समर्धयति । असोमो
वा एष इत्याहुरोषधय एताः पय एव सोम इति । यत्पयसा मैत्रावरुणीं
श्रीणाति सोममेवैनं करोति । अथो यदेवास्याभिषुण्वन्तो घ्नन्ति यत्क्रूरं
कुर्वन्ति तच्छमयति । श्रुतेन श्रीणाति । मैत्रं वै श्रुतं वारुणं प्रतिधुक् ।
स्वेनैवैनौ भागधेयेन समर्धयति । मैत्रो ब्राह्मणो वारुणो राजन्यः । यदेष 10
मैत्रावरुणो गृह्यते तस्माद्ब्राह्मपुरोहितं क्षत्रम् ॥

यज्ञस्य वै शिरो ऽच्छिद्यत । अथ तर्ह्यश्विनावसोमपौ भिषजौ दे-
वानामास्ताम् । तौ देवा अन्नवन्भिषजौ वै स्थ इदं यज्ञस्य शिरः प्रतिधत्त-
मिति । तावन्नृतां वार्यं वृणावहै सोमपीथो नौ देवेष्वस्तु ग्रहो नौ गृह्यतामिति ।
तौ देवा बहिष्पवमानेन पावयित्वा ताभ्यां शुचिभ्यां मेध्याभ्यां पूताभ्यां 15
ग्रहमगृह्णन् । तस्मात्स्तुते बहिष्पवमान आश्विनो गृह्यते । तस्माद्ब्राह्मणो
बहिष्पवमानमासीत् । पवित्रं हि तत् । तस्माद्यं द्विष्यात्तं बहिष्पवमाना-
त्परिबाधेत । पवित्रादेवैनं परिबाधते । तौ देवानुपावर्तमानौ तयोर्या
भिषज्या तनूरासीत्तां त्रेधा विन्यदधातामग्नौ तृतीयं ब्राह्मणे तृतीयमप्सु
तृतीयम्^३ । यं कामयेतामयाविनं जीवेदित्यग्रेरन्ते ब्राह्मणाय प्रोच्यापः 20
परिब्रूयात् । एतावद्वै भेषजम् । यावदेव भेषजं तदस्मै करोति जीवति सर्वमा-
युरेति न पुरायुषः प्रमीयते ॥ ४ ॥ Cf. KS. XXVII, 4; MS. IV, 5, 8. 6, 2; TS.
VI, 4, 8. 9.

प्राणा वै द्विदेवत्या एकपात्रा गृह्यन्ते । तस्मात्प्राणा एकनामानस्ते
द्विपात्रा ह्वयन्ते । तस्मात्प्राणा द्वन्द्वम् । येन यजुषा प्रयच्छति तेन प्रतिगृ-

1. KS. परि० to be corrected. Cf. TS.

II. 5-6; ĀpŚr. XII, 17, 10.

VI, 4, 9, 1; MS. p. 80, l. 2.

3. The ms. adds अमुष्मिन्नादित्ये तृतीयं,

2. Thus the ms. KS. भू०. Cf. MS. p. 80,

which is superfluous.

- ह्नाति प्राणानीं संतत्यै प्रतिज्ञात्यै । नानुवषट्करोति । यदनुवषट्कुर्यात्प्राणा-
न्संस्थापयेत्प्रमीयेत । यन्नानुयजति तस्मात्प्राणा असंस्थिता आ च परा
च चरन्ति । द्विदेवत्याः पूर्वे भक्षयितव्या ३' इडोपहूया ३' इति मीमी-
सन्ते । इडैव पूर्वोपहूया यज्ञस्य यथापूर्वत्वाय । प्राणा वै द्विदेवत्याः
5 पशव इडा । यदेवं कुर्यात्पशुभिः प्राणानन्तरियात्प्रमीयेत । द्विदेवत्या
एव पूर्वे भक्षयितव्याः । अन्तरे वै प्राणाः परे पशवः । प्राणानेवात्मन्धि-
त्वा पशुनुपह्वयति^१ । ये वा इमे पुरुषे प्राणास्ते द्विदेवत्या वाक्च प्राणाश्चैन्द्र-
वायवश्चक्षुश्च मनश्च मैत्रावरुणः श्रोत्रं चात्मा चाश्विनः । अग्निर्होतासीत् ।
स वषट्कृत्याताम्यत् । आहितास्येडासीत् । तस्य देवा द्विदेवत्यैरन्वौन्दन् ।
10 प्राणा वै द्विदेवत्याः । प्राणैरेवैनं तदभ्यधिन्दन् । स इडोपहूतोपहूतेडेति
प्रत्यपद्यत । प्राणा वै द्विदेवत्याः । यद्द्विदेवत्यान्भक्षयति प्राणैरेवात्मा-
नमभिधिनोति । तस्माद्द्विदेवत्या एव पूर्वे भक्षयितव्याः । ते हि पूर्वे
भक्षिताः । आश्विनो दशमो गृह्यते । दश हि प्राणाः । तं तृतीयं जुहोति ।
शिर एव प्राणानभिर्सीहरति । समन्तं परिगृह्यं भक्षयति । श्रोत्रं वा आश्वि-
15 नः । तस्मात्पुरुषः सर्वतः शृणोति ॥

- रक्षीसि वा एतत्पात्रं सचन्ते यद्यज्ञे रिक्ताविमुक्तं भवति । पुरोडाशमै-
न्द्रवायवस्य पात्रे ऽवदधाति पयस्यां मैत्रावरुणस्य धानामाश्विनस्य
रक्षसामपहत्यै । तस्मात्प्राणा अदस्ता अरिक्ताः । दक्षिणस्य हविर्धानस्या-
धस्तात्सादयति । एतद्वा एतयोरग्निमद्वीर्यवत् । यदेवाग्निमद्वीर्यवत्तस्मिन्सा-
20 दयति । पुरुषेण वै यज्ञः संमितः । प्राणापानैः पुरुषः संततः । यदेतानि
प्रातःसन्नान्या तृतीयसवनान्छेरे प्राणापानैरेव यज्ञं संतनोति । एकया च
दशभिश्चेत्येतां प्रति विमुञ्चति । यदर्वाग्निमुञ्चेत्प्राणान्विच्छिन्द्याद्यत्परः प्राणा-
नतिरेचयेत्प्रमीयेत । प्राणो वै वायुः प्राणा द्विदेवत्याः । प्राणेनैव प्राणा-

1. The figure 3 does not appear in the ms.

2. KS. °हूते is to be corrected to °ह्वयते.

3. Thus KS. The ms. °रन्वविदन्.

4. Thus KS. The ms. अभ्यविदन्.

5. Thus the ms. KS. °ह्वय.

6. KS. °रेवं to be corrected.

न्विमुञ्चति । बहु वायव्यं प्रातःसवने शस्यत एकैव तृतीयसवने । तस्मा-
 द्रहवो मुखे प्राणा एको ऽवाङ् । यदि कामयेतावगतमपरुन्ध्युरपरुद्धो
 ऽवगच्छेदितिदमहममुमासुष्यायणममुष्याः पुत्रममुष्या विश उदूहामीत्यध्वर्योः
 पात्रमुदूहेत् । इदमहममुमासुष्यायणममुष्याः पुत्रममुष्यां विश्व्यूहामीति प्रति-
 प्रस्थातुः पात्रमध्यूहेत् । अध्वर्युर्वै श्रेयान्पापीयान्प्रतिप्रस्थाता । अवगतः⁵
 श्रेयान्पापीयानपरुद्धः । अवगतमेवापरुणद्वयपरुद्धमवगमयति । ताजग्व्य-
 वगच्छेते । व्यत्यूहेत्पात्राणि । यदि कामयेत पापवसीयसी स्यादित्यध्वर्योः
 पात्राणां लोके प्रतिप्रस्थातुः पात्राणि सादयेत्प्रतिप्रस्थातुः पात्राणां लोके
 ऽध्वर्योः पात्राणि सादयेत् । अध्वर्युर्वै श्रेयान्पापीयान्प्रतिप्रस्थाता । पापीयसी-
 मेव वसीयसी लोके सादयति वसीयसीं पापीयसः । पापवसीयसं करोति ।¹⁰
 एतद् वै विपूजनः सौराकिः पापवसीयसं विदांचकार ॥ ५ ॥ Cf. KS. XXVII,
 5; MS. IV, 6, 1. 2; TS. VI, 4, 9.

यदि कामयेत यजमानादयजमानं आतृव्यं पूर्वं कुर्यामिति प्रतिप्रस्थाता
 पूर्वो गृहीत्वा स पूर्वो निरूहेत् । यजमानो वै श्रेयान्पापीयान्प्रतिप्रस्थाता
 आतृव्यः । तस्माद्धातृव्यो ऽयजमानः । आतृव्यमेव तस्मात्पूर्वं करोति ।
 अध्वर्योर्लोके तिष्ठञ्जुहोति । अध्वर्युर्वै श्रेयान्पापीयान्प्रतिप्रस्थाता । आतृ-¹⁵
 व्यमेवास्य लोकमभ्यारोहयति । अलोकमेनं करोति । नयन्नाश्रावयेदध्व-
 र्युरप्रतिष्ठानः स्यात् । नानालभ्य पात्रमाश्रावयेत् । एतद्वा अध्वर्योः स्वम् ।
 अस्वः स्यात् । यत्राग्र आहुतिं जुहोति तदुत्तरा जुहुयात् । यत्र वा अग्र
 आहुतिं जुहोति तद्देवताः परिविशन्ति । यदन्यत्र जुहुयाद्देवताभ्यः समदं
 कुर्यात् । साक्षादेव देवेभ्यो भागधेयं संप्रयच्छति । नाना वा एतौ पुराग्री²⁰
 आस्तां पशोश्चाहवनीयश्च । तस्मात्पुरा रुद्रः पशूनघातुक आसीत् । पशवो
 वै पशवः पशवो ऽश्वो रुद्रो ऽग्निः । यदाहुतीः सैसृजति रुद्राय पशून-
 पिदधात्यपशुर्भवति । तस्मादिदानीं रुद्रः पशून्घातुकः । मध्ये ऽग्नेर्जुह-

1-1. These words are missing in KS.

3. The ms. पशुश्चा०.

2. KS. ०त्रा.

यादाज्याहुतीश्च पश्चाहुतीश्चाभितः सोमाहुतीः । रुद्रेमेव पशुभिः परिवृ-
णक्ति । अघातुकस्तत्र रुद्रः पशून्भवति यत्रैवंविदध्वर्युर्भवति ॥ ६ ॥

Cf. KS. XXVII, 6.

इति कपिष्ठलकठसंहितायां द्वाचत्वारिंशत्तमोऽध्यायः ॥^३

1. KS. पश्चा० to be corrected.

2. The ms. leaves out KS. XXVII, 7.

Of KS. XXVII, 8 only the first four lines and a half are preserved:

देवाश्च वा असुराश्च संयत्ता आसन् । बृह-
स्पतिर्देवानां पुरोहित आसीच्छ्रवणमर्कविपुरा-
णाम् । ते न व्यजयन्त । स इन्द्रोऽवेदुभये हि

वै ब्रह्मणवन्तः स्मस्तन्न विजयामह इति । ता-
वुपामन्त्रयत् । तावद्वृतां (the missing तौ
is to be supplied in KS.) वार्यं
वृणावहै सोमपीथो नौ देवेष्वस्तु ग्रहौ नौ गृह्ये-
तामिति । ताभ्यामेताविन्द्रः शुक्रामन्थिनौ
प्रायच्छत् । आ.....The rest of the 43rd
adhyāya is lost.

.....¹[आयुः] प्रजानां प्रदध्यात्प्रमायुकाः स्युः । होतुश्चमसे ऽवनयति । वैश्वदेवो वै होता वैश्वदेवीरिमाः प्रजाः । प्रजास्वेवायुर्दधाति । अध्रुवं वा एनमेतत्करोति यदवनयति । एतस्य वा अध्रुवत्वमनु प्रजाभ्यो न कल्पते ।

1. The Kāthaka reads:

आयुर्वै ध्रुव उत्तमो गृह्यते । तस्मादायुः प्राणानामुत्तमम् । नवमो गृह्यते । नव हि प्राणाः । एकाकिनमुत्तरस्मिन्हविर्धाने सादयति । तस्मादेकाकी प्राणानामर्धभागवाङ् प्राणः । ध्रुवं वा अनु मनुष्याः प्रजायन्त इतरान्प्रहानन्वन्याः प्रजाः । अनुपोसे ध्रुवं सादयत्युपोस इतरान्प्रहान् । तस्मात्पुरुषो मीसेन प्रतितिष्ठत्यस्थना पशवः । राजपुत्रो गोपायति । राजन्यो वै प्रजानामधिपतिः । आयुर्ध्रुवः । आयुरेव प्रजानां गोपायति । अथो क्षत्रमेव गोपायते । यदि कामयेतावगतमपरुन्धुरपरुद्धो ऽवगच्छेदित्यध्रुवं त्वाध्रु (Schr. त्वा ध्रु० to be corrected) वाक्षितिमध्रुवाणामध्रुवतममच्युतानामच्युततमममुष्या विश उद्दहामीति ध्रुवमुद्देहत् । ध्रुवो वा एष यो ऽवगतो ऽध्रुवो ऽपरुद्धः । अवगतमेवापरुद्धपपरुद्धमवगमयति । ताजग्व्यवगच्छेते । यदेवं कुर्यादायुः प्रजानां विचालयेत् । तृणमेतेन मन्त्रेणोपर्युपर्यतिहरेत् । तेनैवापरुद्धमवगमयति नायुः प्रजानां विचालयति । देवक्षेत्रं वै वेदिः । एतावती पृथिवी यावती वेदिः । देवक्षेत्रेणैवैनं मनुष्यक्षेत्रान्व-

द[ह?]ति ॥

पूर्णं गृहीयाथं कामयेत सर्वमायुरियादिति । पूर्णमेवास्मा आयुर्गृह्णाति सर्वमायुरेति । अल्पं गृहीयाथं कामयेतालपमायुरियादिति । अल्पमेवास्यायुष्करोति ताजक्प्रधन्वति । उपर्युपार्धं गृहीयाथं कामयेतोत्तरमायुरियादिति । उत्तरमेवैनमायुर्गमयति । यथारूपमस्मा आयुः परिगृह्णाति । उभयतोवैश्वानरं गृह्णाति । तस्मात्प्राणा उभयतोवैश्वानराः । मूर्धानं दिवो अरतिं पृथिव्या इति देवेषु चैव (Schr. चैवं to be corrected) मनुष्येषु चायुर्दधाति । पुरुषेण वै यज्ञस्संमित आयुषा पुरुषस्संततः । यदेष प्रातर्यहीत आ तृतीयसवनाच्छय आयुषैव यज्ञी संतनोति । प्रातर्वा एतौ गृह्येते गायत्र्या लोक आप्रायणश्च ध्रुवश्च । ता आ तृतीयसवनाच्छयाते जगत्या लोकात् । तस्माद्गायत्र्यायातयाम्नुत्तरे सवने प्रत्येति । एतदेवाभि भागधेयम् । प्राणो वै गायत्र्यायुर्ध्रुवः । यदेष प्रातस्सञ्ज आ तृतीयसवनाच्छये तस्मादावेदवायुस्तावान्प्राणः । आयुर्वै ध्रुवो रुद्रो ऽग्निः । नैकाकी होतव्यः ।

2. Thus KS, The ms. सु.

- द्विहन्तां दैवीर्विशः कल्पन्तां मनुष्या दिवि दिव्यानि सन्त्वन्तरिक्षे वयीसि
 पृथिव्यां पार्थिवानीति ध्रुवमवनयति । यथायतनमेव प्रजा द्विहति । आहूत
 उक्थे ऽवनयेत् । स्तुतेनैव शस्त्रमभिसंतनोति । यदाहूते ऽवनयेदुक्थम-
 तिरेचयेद्यच्छस्ते ग्रहमतिरेचयेत् । या मध्यमा परिधानीया तस्यामवन-
 5 यति । अङ्गानि वा एतानि यज्ञस्य यदुक्थामदानि । आयुर्ध्रुवः । अर्धं
 वै पुरुषस्यात्मनो ऽङ्गान्यर्धमायुः । अन्तावेवाभितः संधायायुर्मध्यतो दधाति ।
 कस्मात्सत्यादित्याहुर्ब्रह्मवादिन आपस्त्वरमाणा न क्षीयन्ते न प्रदस्य-
 न्तीति । एतमेव सोमपीथं प्रतीक्षमाणा यद्भ्रुवः । एष ह्येना अपनु-
 दते । प्रत्यङ्मुखासीनो ऽवनयति । अन्वीपमेवैना अवार्जति । न सामि
 10 प्रस्तावयेत् । अग्निष्टोममेवासीत् । आयुर्वै ध्रुवः । आयुर्व्यवस्तावयेत् ।
 एतावान्वै यज्ञो यावानग्निष्टोमः । यदाग्निष्टोममास्ते प्राणस्यैवास्यान्तं
 गच्छति सर्वमायुरेति । उदरं वा एतद्यज्ञस्य यत्सदः । तद्द्रवन्ति निः-
 सर्पन्तः । यज्ञः प्रजापतिः । यदाग्निष्टोममास्ते प्रजापतेरेवोदरं न रिणक्त्य-
 चोधुको भवति ॥ १ ॥ Cf. KS. XXVIII, 1; MS. IV, 6, 6; TS. VI, 5, 2.
- 15 देवा वा असुरान्हत्वा वैरदेयादीषमाणास्त ऋतून्संवत्सरमोहयन् ।
 तस्य देवाः क्लृप्तिमैच्छन् । तमृतुग्रहैरेवाकल्पयन् । यदृतुग्रहा गृह्यन्ते
 संवत्सरस्य क्लृप्त्यै स्वर्गस्य लोकस्य प्रज्ञात्यै । उभौ सह प्रथमं
 गृह्यते । उभौ ह्येतौ सह संवत्सरं कल्पयितुमुपप्रेतः । उभौ सहोत्तमम् ।
 संवत्सरमेव कल्पयित्वोभौ सह विमुच्येते । उभयतोमुखे ऋतुपात्रे
 20 भवतः । उभयतोमुखा हृतवः । न हि तद्विद्म यतरत ऋतूनां मुखम् ।
 नान्यो ऽन्यमभिप्रपद्येयाताम् । यदभिप्रपद्येयातामृतुर्ऋतुमभ्यायुकः स्यात् ।
 यद्व्यतीतस्तस्मादाहुरश्वाविवर्तु समग्रातामिति । द्वादशैते गृह्यन्ते । द्वादश
 मासाः संवत्सरः । संवत्सरस्य क्लृप्त्यै । संवत्सरो वै स्वर्गो लोकः । तस्यैत
 आक्रामाः संक्रामा यदृतुग्रहाः । रोहमेवैते रोहति स्वर्गस्य लोकस्य सम-
 25 ष्ट्यै । षडन्ये भवन्ति षडन्ये । असौ वा आदित्य ऋतुः । तस्मादेष

1. KS. °न्तरे to be corrected.

3. Thus KS. The ms. ऋतुभिर् for ऋतुर्.

2. Thus KS. The ms. त्वे°.

षण्मास उदङ्ङेति षड् दक्षिणा । षट्पुना । षड्वा ऋतवः । ऋतुष्वेव
प्रतितिष्ठति । चतुर्ऋतुभिः । चतुष्पदाः पशवः । संवत्सरं पशवो ऽनु-
प्रजायन्ते । संवत्सरादेवासमै पशून्प्रजनयति । द्विर्ऋतुना पुनः । द्वि-
पाद्यजमानः । पशुष्वेवोपरिष्ठात्प्रतितिष्ठति ॥

सोमपा वा एते । सोमपा इन्द्रस्य सजाता यद्वतुग्रहाः । ऋतुना 5
सोमं पिबत्विति ह्याह । नर्तवे जुह्वति । तेषामेते स्वे पात्रे याम्यामेनाञ्जुह्वति ।
तस्मात्सजातः स्वेन पात्रेणा बलिं हरति । आसमै बलिं हरन्ति य एवं वेद ।
व्यतिह्वारं भक्षयन्त्ययातयामत्वाय । तस्माद्वतुमृतुं वर्षति । ते देवाः
संवत्सरं कल्पयित्वा स्वर्गं लोकं प्रज्ञाय त एतद्यज्ञस्य ज्योतिरुपरिष्ठाददधुः ।
यदैन्द्राग्रो गृह्यते ज्योतिरेव मुखतो यज्ञस्य दधाति संवत्सरस्य क्लृप्त्यै 10
स्वर्गस्य लोकस्य प्रज्ञात्यै । तस्मात्संवत्सरं ज्योतिरुपर्युपरि चरति । ऋतुपात्रे-
णैन्द्राग्रं गृह्णाति । क्षत्रं वा इन्द्राग्री विद्वतवः । विश्वेव क्षत्रमध्यूहति । विश्वे वै
देवास्तृतीयसवनभागाः सन्तस्ते प्रातःसवनमभ्यकामयन्त । तान्प्रजापति-
रेतस्मिन्ग्रहे तर्पयितव्यानपश्यत् । यद्वैश्वदेवः प्रातःसवने गृह्यते
विश्वानेव देवान्प्रातःसवने तर्पयति । तानस्य तृप्तान्प्रीतानुत्तरे सवने 15
अभिविस्तृज्येते । शुक्रपात्रेण वैश्वदेवं गृह्णाति । असौ वा आदित्यः शुक्रो
वैश्वदेवीरिमाः प्रजाः । तस्मादेष सर्वाः प्रजाः प्रत्यङ् । मां प्रति मां
प्रतीति हि मन्यन्ते ॥ २ ॥ Cf. KS. XXVIII, 2; MS. IV, 6, 7, 8; TS. VI,
5, 3, 4.

माध्यन्दिनेन वै सवनेनेन्द्रो वृत्रमहन्मरुद्भिर्वीर्येण । मरुत्वतीयं स्तोत्रं
भवति मरुत्वतीयमुक्थं मरुत्वतीया ग्रहाः । सर्वत एव यजमानं वीर्येण 20
समर्धयति सर्वतो वृत्रं हन्ति । प्रतिहितरेव प्रथमो मरुत्वतीयो ऽपायतिद्वि-
तीयः । विसृष्टं तृतीयेन विसृजति । वज्रमेव प्रथमेन मरुत्वतीयेनोद्यच्छति ।
प्र द्वितीयेन हरति स्तृणुते तृतीयेन । यं द्विध्यादमरुत्वतीयास्तस्य गृह्णी-

1. KS. सोमपाना.

हरन्ति.

2. Thus KS. The ms. °मेनां जु०.

4. KS. व्यव०.

3. KS. पात्रेण to be corrected to पात्रेणा.

5. Thus the ms. KS. °ष्टि.

Cf. the next sentence: आसमै बलिं

- यात् । वीर्यं वै मरुतः । वीर्येणैवैनं व्यर्धयति । इन्द्रो वै वृत्रं हनिष्यन्प्रदानं
 देवेभ्यः प्रायच्छद्दक्षिणाः । स मरुत्वतीयैरेव वृत्रमहन् । तस्मान्मरुत्वते ऽनूक्ते
 न देयम् । हतो हि तर्हि वृत्रो विजितं भवति । नो प्रतिगृह्णीयात् । प्रतिष्ठि-
 तान्पशून्प्रच्यावयति । अपशुर्भवति । इन्द्रो वै वृत्रं हत्वा स महेन्द्रो ऽभवत् ।
 5 सो ऽन्यान्देवानत्यमन्यत । स एतं ग्रहमुद्धारमुदहरत महेन्द्रीयम् । तस्मा-
 द्राजा संग्रामं जित्वा निराजं निरजते । ते तं देवा अब्रुवन्सर्वं वा अवोचथा
 अस्तु नो ऽत्रापीति कथं वो ऽपि स्यादिति । विराजैतस्य ग्रहस्य यजत्विति ।
 देवपात्रं वै विराद् । यद्विराजा यजति देवपात्रेणैवं देवतास्तर्पयति । तस्माद्य-
 द्राजा संग्रामं जयत्यपि तत्र स्रुतग्रामणीनाम् । गायत्र्या वै त्रिवृदायतनवी-
 10 स्त्रिष्टुभा पञ्चदशो जगत्यैकविंशः । अथैषा विराडायतनमेव यत्सप्तदशः ।
 यद्विराजा यजति सप्तदशमेवायतनवन्तं यजमानं करोति । यं द्विष्यात्त्रिष्टुभा
 तस्य यजेत् । ओजो वै वीर्यं त्रिष्टुप् । ओजसैवैनं वीर्येणायतनाच्छिनत्ति ।
 सो ऽनायतनः पराभवति । देवा वा असुरान्हत्वा वैरदेयादीषमाणास्ते
 यज्ञं मध्यतः प्राविशन् । एतां वाव तद्वचं प्राविशन्विराजमेव । यद्विराजा
 15 यजति देवतानामभीष्ट्यै । आदित्या वै स्वर्गं लोकं यन्तस्ते ऽङ्गिरसो ऽस्मिं-
 न्नोके सह यज्ञेन प्रत्यौहन् । ते ऽङ्गिरस आदित्यानब्रुवन्कतिभ्यो हव्यं
 वक्ष्याम इति । त्रयस्त्रिंशत इत्यब्रुवन् । दश वसव इन्द्र एकादशो दश रुद्रा
 इन्द्र एकादशो दशादित्या इन्द्र एकादशः । त्रिंशदेता देवतास्त्रिंशदक्षरा
 विराद् । तेनैता देवतास्तर्पयति यास्त्रिंशत् । अक्षरो वषट्कार एकाक्षरा
 20 वाक् । तेनैन्द्रम् । कल्पन्ते ऽस्य देवता हव्ये । यथादेवतमस्य हव्यं गच्छति ।
 वृणत एनमार्त्विज्याय य एवं वेद । यावतीर्हि देवतास्ता हव्यं गमयति ॥ ३ ॥
 Cf. KS. XXVIII, 3; MS. IV, 6, 8; TS. VI, 5, 5.

माध्यन्दिनाद्वै सवनोद्देवाः स्वर्गं लोकमायन् । तेषामेत आक्रामाः
 संक्रामा यदक्षिणाः । यदक्षिणा ददाति सेतुमेव कीर्त्वा स्वर्गं लोकमेति ।
 यावद्वा इह प्राणददाति तावन्तो ऽमुष्मिन्नोके प्राणाः । तस्माद्ब्रह्म देयम् ।

1. Thus KS, The ms. यजति.

3-3. These words are missing in KS.

2. Thus KS, The ms. पात्रेणैवाथ.

तस्मादिह बहु दत्तं प्रशीसन्ति । ज्यायीसमेव सेतुं किरते । एतर्हि वै देवता
 नेदिष्ठान्न्यानमन्ति । तस्मादेष एतर्हि तेजिष्ठं तपति यावन्नेदिष्ठादेव स्वर्गं
 लोकमारोहति^१ । सौरीभ्यां जुहोति स्वर्गस्य लोकस्य समष्ट्यै । द्वाभ्याम् ।
 द्विपाद्यजमानः । अस्यामेवैनमाक्रमयति । यदाग्नेय्याग्नीध्रे जुहोत्यन्तरिक्षं
 एवैनमाक्रमयति । यद्दाति स्वर्गमेवैनं लोकं गमयति । द्यां गच्छ स्वर्गच्छेति 5
 स्वर्गस्य लोकस्य समष्ट्यै । रूपं वो रूपेणाभ्यागां वयसा वय इति । एतद्वै
 पशूनां रूपं यद् घृतं यद्विरण्यम् । रूपमेवैषां रूपेणैवैति^२ वयसा वयः ।
 तूथो वो विश्ववेदा विभजत्विति । सत्यं वै तूथो विश्ववेदाः । सत्येनैवैनौ
 ब्रह्मणा विभजति । एतत्ते अग्ने राध एति सोमच्युतमिति । आग्नेया वै
 पशवः । ते सोमे दीयन्ते । तन्मित्रस्य पथा नयेति मित्रस्यैवैनाः^३ पथा नयति । 10
 अन्तराग्नीध्रं च सदश्च नयति । एतेन वै पथा देवाः स्वर्गं लोकमायन् ।
 तमेवैना अपिपादयति ॥

दक्षिणतो वै देवानां यज्ञं रक्षीस्यभ्यजयन् । तमाग्नीध्रात्पुनरपाजयन् ।
 यदाग्नीध्रादक्षिणा दक्षिणा नयन्ति यज्ञस्याभिजित्यै रक्षसामपहत्यै । आग्ने-
 य्याग्नीध्रे जुहोति । आग्नेया वै पशवः । पशूनां निष्क्रीत्यै । वारुण्या 15
 द्वितीयया जुहुयाद्यद्यश्च वानो वा रथं वा दास्यन्स्यात् । वारुणा ह्यश्वा
 वारुणा वनस्पतयः । अग्नीध्रे अग्ने ददाति^४ । अग्निः सर्वा देवताः । देवता-
 नामभीष्ट्यै । उपवर्हणं ददाति । एतद्वै छन्दसां रूपम् । रूपेणैव च्छन्द-
 स्यवरुद्धे । हिरण्यं ददाति । हिरण्यज्योतिष एवैनाः स्वर्गं लोकं गम-
 यति । अस्मद्राता मधुमती देवत्रा गच्छेति स्वर्गमेवैना लोकं गमयति । 20
 प्रदातारमाविशेति । तस्मादमुष्मिन्नोक्त आगामुकाः । ऋतस्य पथा प्रेत चन्द्र-

1. Thus KS. The ms. निदिष्टिज्ञानमन्ति.

2. The ms. रोहयति.

3. KS. भ्येति to be corrected. Cf. अभ्यागां in the mantra.

4. The ms. तु०. See the mantra section.

5. KS. नान्. Cf. TS, sec. 2 तुथो ह स्म वै विश्ववेदा देवानां दक्षिणा विभजति ।

तेनैवैना विभजति, and further in sec. 3

सत्येनैवैना ऋतेन विभजति.

6. KS. ता० is to be corrected.

7. Kāth. and Kap. mss. नान्.

8. KS. ध्रे.

9. This sentence has fallen out in KS.

दक्षिणा इति । यो वै यज्ञियो मेध्यः स ऋतस्य पन्थाः । तेनैवैनां नयति ।
 ब्राह्मणमद्यर्ध्यासं पितृमन्तं पैतृमत्यमिति । यो वै श्रोत्रिय आर्षेयः स पितृ-
 मान्पैतृमत्यः । तं विदेयमित्येवैतदाह । स हि सुधातुदक्षिणः । याम-
 ब्राह्मणाय ददाति वनस्पतयस्तया प्रथन्ते । यां कण्वकश्यपेभ्यो ददाति
 5 नीहारस्तया प्रथते । यां ब्राह्मणायाश्रोत्रियार्यं ददाति मरीचयस्तया
 प्रथन्ते । यीं श्रोत्रियायार्षेयार्यं ददाति तयामुष्मिल्लोक ऋध्नोति । अस्मिंश्चा-
 स्य लोके पुनर्भोगार्यं भवति । तस्मात्स एवैष्टव्यः । वि स्वः पश्य व्यन्त-
 रिक्षमिति सदः प्रेक्षते^१ । सोमपा वा एते ब्राह्मणाः । तेषां तेजस्वीनि
 चर्क्षुषि । अरातीयन्ति वा एते ददते । त एनमीश्वराः प्रतिनुदः ।
 10 तेभ्य एव नमस्करोत्यप्रतिनोदाय । अत्रिर्हिरण्यं^२ ददाति । स्वर्भानुर्वा
 असुरः सूर्यं तमसाविध्यत् । तमत्रिरेवान्वविन्दत् । यदत्रिर्हिरण्यं
 ददाति स्वर्गस्य लोकस्य समष्ट्यै । यद्यात्रेयं न विन्देद्य आर्षेयः सीहित-
 स्तस्मै दद्यात् । तेनैवध्नोति । असुरा वै देवेभ्यो दक्षिणामनयन् । तां
 प्रत्यनुदन्त । ते ऽब्रुवन्नस्त्रिहदेपेति । तेभ्यो ऽपरामनयन् । तां [प्रत्यनु-
 15 दन्त । ते ऽब्रुवन्नृम्णमेषा]गादिति । तेभ्यो ऽपरामनयन् । तां प्रत्यनुद-
 न्त । ते ऽब्रुवन्नद्राप्सीदेपेति । एतीं^३ ह वै तद्वपिरभ्यनूवाच ॥

अव द्रप्सो अशुमतीमतिष्ठदियानः कृष्णो दशभिः सहस्रैः ।

आवत्तमिन्द्रः शच्या धमन्तमप स्नेहितीर्नृमणामदध्रार्म ॥

इति । सा सालावृकी संभूयासुरान्प्राविशत् । सैनान्निरदहत् । तस्मा-
 20 दक्षिणा प्रतिनुत्ता न प्रतिगृह्णा । न गोषु चारयेत्^४ । सालावृक्ये-
 वैनं भूत्वा प्रविशति । सैनं निर्दहति ॥ ४ ॥ Cf. III, 7; KS. XXVIII,
 4; IV, 9; MS. IV, 8, 2, 3; I, 3, 37; TS. VI, 6, 1; I, 4, 43.

1. The ms. ०नां.

2. The ms. adds आर्षेयाय.

3. The ms. ०यरिषियाय.

4. The ms. ०र्भागाय.

5. The ms. सदा प्रत्यक्ष्यते.

6. Thus the ms. KS. अत्रिर्हिरण्यं. Cf.

MS. p. 111, 1, 2 यद्यात्रेयाय हिरण्यं

ददाति, which would fit in with Kāth.
and Kap. यद्यात्रेयं न विन्देद्य आर्षेयः
सीहितस्तस्मै दद्यात्. in lines 12-13.

7. Thus the ms. KS. एता.

8. Thus KS. The ms. तृमणामंध्री.

9. KS. चालयेत्.

10. The ms. छा०.

यद्वां ददात्यायुस्तेन स्पृणोति । यद्वासो ददाति दीर्घं तेनायुः
 कुरुते । यदश्वं ददाति सूर्यभ्राजमेवैनं करोति । यदनो यद्रथं ददाति
 शरीराणि तेन स्पृणोति । यद्विं यदजां ददाति मीसानि तेन स्पृ-
 णोति । यदोदनं यन्मन्थं ददाति यदेवास्यान्तरात्मं तत्तेन स्पृणोति ।
 यद्वरं ददात्यात्मानं तेन स्पृणोति । आत्मा हि वरः । यद्ब्रह्मणे 5
 ददाति बार्हस्पत्यो वै ब्रह्मा बृहस्पतिमेव तेन प्रीणाति । यदुद्गात्रे
 ददाति प्राजापत्यो वा उद्गाता प्रजापतिमेव तेन प्रीणाति । यद्धोत्रे
 ददाति वैश्वदेवो वै होता सर्वा एवास्य तेन देवता अभीष्टाः प्रीता
 भवन्ति । यदध्वर्युभ्यां ददात्याश्विनौ वा अध्वर्यु अश्विनावेव तेन
 प्रीणाति । यदृत्विग्भ्यो ददाति होत्रा वा ऋत्विजो होत्रा एवास्य तेना- 10
 भीष्टाः प्रीता भवन्ति । यत्सदस्येभ्यो ददाति यमेव ते सोमं पिबन्ति
 तं तेन निष्क्रीणाति । यां ब्राह्मणाय श्रोत्रियायानृत्विजे प्रसृप्ताय
 ददाति यामेव स विद्यां वेद सास्य तेनाभीष्टा प्रीता भवति । याम-
 ब्राह्मणायश्रोत्रियायानृत्विजे प्रसृप्ताय ददाति यामेव स विद्यां वेद
 सास्य तेनाभीष्टा प्रीता भवति । यामकामो ददाति तस्मात्क्षत्रं 15
 ब्रह्माति । यां याचितो ददाति आतृच्यं तया जिन्वति । यां बहिर्वेदि
 ददाति नैनै सा गच्छति । यां ज्ञातये ऽनृत्विजे प्रसृप्ताय ददाति
 पाप्मानं तन्निधत्ते । यां ज्येष्ठाय यी श्रोत्रियाय ददाति येनैव स तदि-
 न्द्रियेण भवति तदस्याभीष्टं प्रीतं भवति ॥ ५ ॥ Cf. KS. XXVIII,
 5; MS. IV, 8, 3.

आदित्या वा असुरान्हत्वा वैरदेयादीषमाणास्ते देवान्प्राविशन् । 20
 द्विदेवत्यान्वाव तत्प्राविशन् । एते हि देवान् संह भूयिष्ठाः । तस्मा-
 दादित्यो द्विदेवत्येभ्यो गृह्यते । उच्छिष्टाद्वा आदित्या जाताः । तस्मा-
 देश उच्छिष्टः सोमो गृह्यते । [उच्छेषणभागा वा आदित्याः । तस्मा-
 देश उच्छिष्टः सोमो गृह्यते ।] परिश्रिते गृह्णाति । रुद्रो वा अग्निः पशव
 आदित्यः । पशूनां गोपीथाय । रुद्रं वै देवा यज्ञान्निरभजन् । ते 25

समवादिशन्नेष ते मातरि भाग इत्यादित्यान्तमेतावदागमयित्यैतत्प्रति^१
यज्ञादन्तरदधुः । यत्परिश्रित आदित्यं गृह्णाति रुद्रमेव यज्ञादन्तर्दधाति ।
पशवो वा आदित्यः । यदेष भूयिष्ठः सोमो गृह्यते तस्मात्पशवो ऽद्य-
माना न क्षीयन्ते । यदा बहवो ऽन्तर्वेदि स्थुरथ गृह्णीयात् । ताने-
५ वान्नाद्यमवरुद्धे । यदास्य भ्रातृव्यो ऽन्तर्वेदि स्यादथ गृह्णीयात् । एष
वै यजमानस्य स्वो लोको यद्वेदिः । पशव आदित्यः । स्व एव लोके
भ्रातृव्यस्य पशून्वृद्धे । बृहतीः पुरोरुचो भवन्ति । पशवो वै बृहतीः
पशव आदित्यः । पशुष्वेव पशून्दधाति । सोमग्रे गृह्णाति । अथ
दध्यथ सोमम् । ऊर्ग्वै दधि पशव आदित्यः । ऊर्जमेव पशुषु मध्यतो
१० दधाति । श्रुतातङ्क्यं भवति । तस्मादामा पक्वं दुहे । यदि कामयेत
वर्षेदिति या दिव्या वृष्टिस्तया त्वा श्रीणामीति दध्नापरिष्ठाच्छ्रीणीयात् ।
पशवो वै दधि पशव आदित्यः । पशुभ्य एव वर्षति यर्हि वर्षति ।
पशुभ्य एव वृष्टिं निनयति । उपीशुसवनेन मेक्षयति । प्राणो वा उपी-
शुसवनः पशव आदित्यः । पशुष्वेव प्राणं^२ दधाति । विवस्व आदि-
१५ त्यैष ते सोमपीथ इति । एष वाव स उपीशुसवनः । साक्षादेवैनौ सोम-
पीथेन समर्धयति । यद्युद्गृहीतस्य स्तोको ऽवपद्यते ताजक्प्रवर्षति^३ ।
गृहीत्वापिदधाति गर्भाणां धृत्या अप्रपादाय । तं दशमे स्तोत्रे प्रच्या-
वयति । तस्माद्दशमे मासि गर्भा हिताः प्रजायन्ते । अन्यत्रेक्षमाणो^४
जुहोति । रुद्रो वा अग्निः पशव आदित्यः । पशूनां गोपीथाय । यदी-
२० क्षेत ब्राह्मण उपद्रष्टा पशून्गृह्णीयात् । पशूनामेव प्रदीयमानानामनुप-
द्रष्टा भवति ॥ ६ ॥ Cf. III, 8; KS. XXVIII, 6; IV, 10; MS. IV,
6, 9; TS. VI, 5, 6; I, 4, 22.

अन्तर्यामपात्रेण सावित्रं गृह्णाति । पशवो वा अन्तर्यामः । सवि-
तृप्रसूताः पशवः प्रजायन्ते । सवितृप्रसूत एवैनान्प्रजनयति । तमसन्नं

1. Thus KS. The ms. °मेता गमयत्वैत-
त्प्रति.

2. The ms. प्राणा.

3. The ms. °वरिषति.

4. The ms. अन्यत्रेक्षमाणौ.

5. The ms. प्रवीर्य°.

जुहोति । तस्मादसन्नाः पशवः सददि' प्रजायन्ते । देवा वै तृतीयसवन-
मुद्यमं नाशक्नुवन् । प्रातःसवने तर्हि सवितासीत् । तं देवा अब्रुवी-
स्त्वयेदमुद्यच्छामहा इति । नेत्यब्रवीन्मुख्यो ऽहमास्मि न प्रत्यङ्मुपक्र-
मिष्यामीति । मुख्य एवात्रासँ इत्यब्रुवन्मुख्य इहाथ त्वयोद्यच्छामहा
इति । तत्सवित्रोदयच्छन्त । यत्सावित्रो गृह्यते तृतीयसवनस्योद्यत्यै । 5
अभि त्वा देव सवितरित्येतया प्रातःसवने मुख्यः । समन्तं वै तत्स-
विता यज्ञं पर्यभवत् । समन्तं भ्रातृव्यं परिभवति य एवं वेद ।
अन्तर्यामपात्रेणाग्रायणात्सावित्रं तृतीयसवने गृह्णाति । प्रातर्वा एष
गृह्यते गायत्र्यो लोके यदाग्रायणः । तं तृतीयसवने विगृह्णाति जगत्या
लोके । तस्मादाग्रायणात्सवित्रो गृह्यते । सविता हि देवानां गायत्रः । 10
सावित्रस्य सैस्त्रावे वैश्वदेवमभिगृह्णाति । समानो वा एष ग्रहः । संतत्यै ।
वैश्वदेवीरिमाः प्रजाः । सवितृप्रसूता प्रजाः प्रजायन्ते । सवितृप्रसूता
एवैनाः प्रजनयति । सुशर्मासि सुप्रतिष्ठान इति । सोमे हि सोममभि-
गृह्णाति । अथो सुशर्माणमेवोत्तरमधरस्मै करोति सुप्रतिष्ठानमधरमुत्तरस्मै ।
बृहदुक्ते' नम इति । बृहद्वि देवानां नमः पितॄणाम् । उक्थैभागा वै पितरो 15
ऽस्तोमभाजः । यत्रैवैभ्य उक्थै शंसति तदेभ्यो ग्रहं गृह्णाति ॥ ७ ॥

Cf. III, 8; KS. XXVIII, 7; XV, 12; IV, 10; MS. IV, 7, 1; I, 3, 28; TS. VI, 5, 7; I, 4, 26.

प्रजननं वै पात्नीवतः । यद्वै किञ्च यज्ञे पात्नीवतं क्रियते प्रज-
ननेव तत् । उपीशुपात्रेण गृह्णाति । प्राणो वा उपीशुः । प्राणात्प्रजाः
प्रजायन्ते । प्रजननाय । उपीशुना प्रयन्त्युपीशुपात्रेणोद्यन्ति । प्राणो वा
उपीशुः । प्राणेनैव प्रयन्ति प्राणेनोद्यन्ति । बृहस्पतिसुतस्य त इति । ब्रह्म वै 20
बृहस्पतिः । ब्रह्मणः प्रजाः प्रजायन्ते । ब्रह्मणैवैनाः प्रजनयति । इन्द्र
इति' रेत एव दधाति । इन्द्रियावत इति । इन्द्रियं वै प्रजाः सोमपीथः ।

1. The ms. सदधि.

2. The ms. अब्रुवंस्त एतमु०.

3. The ms. एवामासत.

4. The ms. गायत्रिया.

5. The ms. बृहदुत्थै.

6. The ms. ०त्थ्य०.

7. The ms. इन्द्रविति.

- अग्रा ३ इ पत्नीवा ३^१ निति मिथुनमेव करोति । सजूस्त्वष्ट्रा सोमं पिबेति । त्वष्टा वै रूपाणां विकर्ता । सो ऽस्मै रूपाणि विकरोति । एष वै ग्रहः पत्नीभ्यो नातिष्ठत । तं देवा आज्यं वज्रं कृत्वाम्नन् । यत्पात्नीवती श्रीणाति स्तृत्यै^२ । संपातेन श्रीणाति संतत्यै । उपरिष्टाच्छ्रीणाति । तस्मात्स्त्र्यखलतिर्भावुका ।
- 5 शृतं वा एतं सोमं जुहोत्यशृतानितरान् । तस्मात्स्त्री निर्वायानिर्वायः पुमान् । नैतस्य होता यजति । पथेव हि सः । पश्चात्प्राणान्परिहरेत् । अग्नी-
यजति । पुरो हि सः । पुरः प्राणान्बानुयजति । यदनुयजेदग्निना प्राणा-
नन्तरियात्प्रमीयेत । शृतं^३ वा एतं सोमं भक्षयति । तस्मादग्नीत्पण्डको भावुकः । प्रजननं वै पात्नीवतः । तस्माद्बहुपशुर्भावुकः । सह पात्रेण
- 10 नेष्टारमभिसर्पति । पत्नीरेव सोमपीथं गमयति । नोपस्थ आसीत् । यदुपस्थ आसीत् पण्डकः स्यात् । अन्तरा नेष्टारं च धिष्यं च व्यवसर्पति । स्त्रीणां वै नेष्टा पुमान्धिष्ययः । मिथुन एव रेतो दधाति ॥ ८ ॥

Cf. III, 9; KS. XXVIII, 8; IV, 11; MS. IV, 7, 4; I, 3, 29; TS. VI, 5, 8; I, 4, 27.

- इन्द्रो वै वृत्रमहन् । तस्य मूर्धनमुदरुजत् । स द्रोणकलशो ऽभवत् । ततो यः सोमः समस्रवत्स हारियोजनो ऽभवत् । इन्द्रो वै वृत्रं हत्वा तस्य
- 15 क्रोम्णो^४ हृदयात्सोमं समसिञ्चत् । स हारियोजनो ऽभवत् । सो ऽमन्यत यदिममशृतमद्वितीयं होष्यामि तदन्वसुरा आभविष्यन्ति यन्न होष्यामि तदन्वाभविष्यन्तीति^५ । सिस्थितः सोम आसीत्प्रहृताः परिधयः । अथोपो-
दतिष्ठद्वोतुम् । तमग्निरब्रवीन्न मय्येतमशृतमद्वितीयं होष्यसीति । तस्मिन्धाना आवपत् । तं शृतं द्वितीयवन्तमजुहोत् । यद्धाना आवपति शृतत्वायैव
- 20 द्वितीयत्वाय । ये वै ते वृत्रे पशव आसिस्त एवैते । पशून्नेवैतत्कामदुधो ऽवरुद्धे । कामं कामं ह्येतेषां कुरुते । ऋक्सामे वा इन्द्रस्य हरी । तयोरेतद्वा-
गधेयं यद्धारियोजनः । आधानानि परिधयः । यत्प्रहृतेषु परिधिषु हारियोजनं

1. The figure 3 is to be supplied in

KS. as well.

2. The ms. सत्यै.

3. KS. स्तृतं is to be emended.

4. The ms. हायौ०.

5. The ms. क्रोम्नो.

6. Cf. MS. p. 98, l. 5 यन्न होष्यामि तद-
न्वाभविष्यन्तीति.

जुहोति निराधानाम्यामेवाभ्यां घासमपिदधाति । प्रजापतिर्वा आग्रायणः ।
 आग्रायणादेष सोमो ऽतिरिच्यते । यद्वै यज्ञस्यातिरिच्यते प्रजापतिं तदभ्य-
 तिरिच्यते । यदेतमतिरिक्तं सोमं जुहोति तस्मादयमतिरिक्तः प्रजापतिः
 प्रजा अभिपवते^१ । द्रोणकलशेनोन्नेता हारियोजनं जुहोति । अतिरिक्तं वा
 एतत्पात्राणां यद्द्रोणकलशो ऽतिरिक्त एष ऋत्विजां यदुन्नेतातिरिक्त एष 5
 सोमानां यद्धारियोजनः । अतिरिक्तेनैवातिरिक्तमाप्नोति । उन्नेतर्युपहवमिच्छ-
 न्ति य एव तत्र सोमपीथस्तस्यावरुद्धयै । ये वै ते वृत्रे पशव आसिस्त एवैते ।
 यत्संभिन्धात्सैशारुका एनमल्पाः पशवो भुञ्जन्त उपतिष्ठेरन् । हिनस्ति हि ।
 यन्न संभिन्धादसैशारुका एनं बहवः पशवो ऽभुञ्जन्त उपतिष्ठेरन् । न हि
 हिनस्ति । समवैगृह्णीयात् । उभयमेव करोति । असैशारुका एनं बहवः 10
 पशवो भुञ्जन्त उपतिष्ठन्ते । निरवैधयेद्य एव तत्र सोमपीथस्तस्यावरुद्धयै ।
 उत्तरवेद्यां निवपति । पशवो वा उत्तरवेदिः पशवो हारियोजनीः । पशुष्वेव
 पशून् दधाति ॥ ६ ॥ Cf. KS. XXVIII, 9; MS. IV, 7, 4; TS. VI, 5, 9.

इति कपिष्ठलकठसंहितायां चतुश्चत्वारिंशत्तमो ऽध्यायः ॥

1. KS. °वपते is to be corrected.

2. The ms. हार्यो°.

3. Thus the ms. KS. समिव.

4. Thus the ms. KS. निरिव.

पात्राणि प्रयुज्यन्ते ऽनयोर्लोकयोर्विधृत्यै । प्रान्यानि युज्यन्ते ना-
 न्यानि । यानि प्रयुज्यन्त इमं तैर्लोकं दाधार । यानि न प्रयुज्यन्ते ऽमुं तैः ।
 पराङ् ह्यसौ लोको ऽनिरुक्तः । उर्षीशुपात्रं प्रयुज्यते । अजा एव तत्पशू-
 नामनुप्रजायन्ते । त्रिविंशृङ्गाति । तस्मात्सा त्रीञ्जनयति । अथो द्वौ ।
 5 यदुर्षीशुपात्रं प्रयुज्यते ऽजा एव तेन पशूनां दाधार । अन्तर्यामपात्रं
 प्रयुज्यते । अवय एव तत्पशूनामनुप्रजायन्ते । यदन्तर्यामपात्रं प्रयुज्यते
 ऽवीरेव तेन पशूनां दाधार । ऋतुपात्रे प्रयुज्येते । अश्वा एव तत्पशूना-
 मनुप्रजायन्ते । तस्मात्तयोरश्वस्येव शफो ऽधस्तात् । यदृतुपात्रे प्रयुज्येते अश्वा-
 नेव तेन पशूनां दाधार । उक्थ्यपात्रं प्रयुज्यते । आरण्या एव तत्प-
 10 शवो ऽनुप्रजायन्ते । तस्मात्तान्धृतान्ग्राममागतान्घ्नन्ति । यदुक्थ्यपात्रं
 प्रयुज्यत आरण्यानेव तेन पशून्दाधार । शुक्रपात्रं प्रयुज्यते । अत्रीरेव
 तत्प्रजा अनुप्रजायन्ते । मन्थिपात्रं प्रयुज्यते । आद्या एव तत्प्रजा अनु-
 प्रजायन्ते । यदेते प्रयुज्येते उभयीरेवैतदत्रीश्चाद्याश्च प्रजा दाधार । ऋतु-
 पात्रे शुक्रपात्रात्पूर्वे प्रयुज्येते । असौ वा आदित्यः शुक्रो रश्मय ऋतवः ।
 15 तस्मादेते पूर्वे प्रयुज्येते । पूर्वे ह्येते^१ । एतस्मादवरमादित्यपात्रं शुक्र-
 पात्रात्प्रयुज्यते । गाव एव तत्पशूनामनुप्रजायन्ते । यदादित्यपात्रं प्रयु-
 ज्यते गा एव तेन पशूनां दाधार । आग्रायणपात्रं प्रयुज्यते । सर्वा
 एव तत्प्रजा अनुप्रजायन्ते । यदाग्रायणपात्रं प्रयुज्यते सर्वा एव तेन प्रजा
 दाधार । द्रोणकलशः प्रयुज्यते । प्रजापतिर्वै द्रोणकलशः । यद्द्रोणो-

I, KS. उभयो० is to be emended. The 2, The ms. ह्येव.

ms. उभयै०.

कलशः प्रयुज्यते तस्मादिदं प्रजापतिः प्रजा वेद तस्मादयं क्षयो ऽस्ति ।
 एतावन्तो वै प्रातर्ग्रहा गृह्यन्ते । ते स्तोत्रवन्त उक्थवन्तो निदानवन्त
 आयतनवन्तः कर्तव्याः । नवैतान्गृहीत्वा नवभिर्बहिष्पवमानि स्तुवन्ति ।
 तेन ते स्तोत्रवन्तः । यत्पुनरेत्याश्विनं गृह्णाति । स्तोमेनैव स स्तोत्र-
 वान् । यदुपैश्वन्तर्यामौ हुतौ होतानुमन्त्रयते तेन तावुक्थवन्तौ । यदै- 5
 न्द्रवायवं तेनैन्द्रवायव उक्थवान् । यन्मैत्रावरुणं तेन मैत्रावरुण उक्थवान् ।
 यदाश्विनं तेनाश्विन उक्थवान् । यन्निष्केवल्यं तेन शुक्रार्मेन्थिनावुक्थवन्तौ ।
 यद्वैश्वदेवं तेनाग्रायण उक्थवान् । यदाग्निमारुतं तेन ध्रुव उक्थवान् ।
 यदुक्थान्युक्थशीसिनः शीसन्ति तेनोक्थ्य उक्थवान् । एतावन्तो वै प्रात-
 र्ग्रहा गृह्यन्ते । तानेतत्स्तोत्रवत उक्थवतो निदानवत आयतनवतः करोति । 10
 निदानवानायतनवान्भवति य एवं वेद ॥ १ ॥ Cf. KS. XXVIII, 10;
 MS. IV, 8, 8; TS. VI, 5, 10, 11.

देवाश्च वा असुराश्च संयत्ता आसन् । ते देवाः संघातिसंघातं परा-
 जयन्त । ते ऽविदुरनायतना हि वै स्मस्तस्मात्पराजयामहा इति । त
 एताः पुरो ऽकुर्वत । ता एषामनायतना नाध्रियन्त । त एतान्पुरोडाशा-
 नपश्यन् । ताननुसवनं निरवपन् । तैः पुरो ऽद्विहन् । सवनानि वाव 15
 ते पुरो ऽकुर्वत । यत्पुरो ऽद्विहस्तत्पुरोडाशानां पुरोडाशत्वम् । यदनुसवनं
 पुरोडाशाभिर्वपति सवनानां धृत्यै विजित्यै । तस्मादनुसवनं पुरोडाशस्य
 प्राश्नीयात्सोमपीथस्य धृत्यै । यतो घृतानक्ते^१ स्यात्ततः प्राश्नीयात् ।
 आज्येन वै वज्रेण देवा वृत्रमघ्नन् । सोमो वृत्रः । सोमपीथस्याघाताय ।

1. The ms. तस्मान्.

2. Thus KS. The ms. न.

3. KS. सो० to be corrected.

4. KS. शुक्रम०. Elsewhere Kāth. also has शुक्रम०.

5. This sentence is missing in KS.

6. The ms. adds इति आयुस्थानकं दशमं
 प्रपाठकः समाप्तः ॥ १ ॥

7. The ms. घृतानाक्ते. KS. घृतान्क्ते is to be
 corrected. Cf. MS. p. 136, l. 19 seq.
 घृतं वै देवा वज्रं कृत्वा सोममघ्नन् । अभि
 खलु वा एतं धारयन्ति । यत्प्राश्नीयात्सोम-
 पीथं हन्यात् । यन्न प्राश्नीयात्सोमपीथेन
 व्यृध्येत । यत्रानभिघृतं तत्प्राश्यः सोमपी-
 थस्य धृत्यै । तत्र सूर्यम् । प्राश्य एव.

- तदाहुर्न वा अन्येनाज्यादहीने समण्डुमर्हतीति । सर्वमेतद्विभृतं यत्कि-
 चोत्पुनन्ति । यदेवानुत्पूतं स्यात्तस्य नाश्रीयात् । दीर्घजिह्वी वै देवानां
 यज्ञमवालेद् । प्रातःसवनं तद्वमात् । यत्सा पयस्याभवत्तस्मादामिक्षा
 विमदितेव । यत्पयस्या प्रातःसवने भवति प्रातःसवनस्य समृद्धयै ।
 5 मित्रावरुणौ प्रातःसवने भवति । नोत्तरे सवने अशनुते । प्राणापानौ
 वै मित्रावरुणौ । प्राणापानावेव मुखतः परिहरते । तस्मान्मुखतः प्राणा-
 पानौ । न वै स्तोत्रेण न शस्त्रेण पङ्क्तिर्यज्ञे ऽवकल्पते । पञ्चैतानि
 हवींषि । पङ्क्तिमेवैतद्यज्ञे ऽवकल्पयति । हविष्पङ्क्तिर्वै यज्ञो नाराशीस-
 पङ्क्तिः पाङ्क्तः । पञ्चैतानि हवींषि । तेन हविष्पङ्क्तिः । द्विनाराशीसा
 10 प्रातःसवने द्विनाराशीसा माध्यन्दिन एकनाराशीसा तृतीयसवने । तेन
 नाराशीसपङ्क्तिः । अग्नीषोमीयः पशुस्त्रीणि सवनानि वशान्वन्ध्या ।
 तेन पाङ्क्तः । य एवमेतानि यज्ञस्य रूपाण्यनुवेदध्नोति ॥

- देवाश्च वा असुराश्च संयत्ता आसन् । ते देवेभ्यो महिमानो
 ऽपाक्रामन् । ते ऽसुरानगच्छन् । ते ऽसुरा देवानां बहूनि शतान्य-
 15 ध्नन् । तानीमानि च्छन्दसीं यान्ययज्ञवाहानि । ते देवा अविभयुरित्थं
 वाव नः सर्वानसुरा अवपत्स्यन्तीति । तान्युपामन्त्रयन्त । ते ऽब्रुवन्वार्यं
 वृणामहा इति । ते परिवापपुरोडाशमवृणत । तद्भागधेयमभ्यायन् ।
 ऋक्सामे वावैभ्यस्तदपाक्रामताम् । पशवो वागिन्द्रियं प्राणापानौ । स
 इन्द्रो ऽमन्यतेमे वावेदमभूवन्निति । तेषां सायुज्यमगच्छत् । हरिवी
 20 इन्द्रो धाना अत्तिवति । ऋक्सामे वा इन्द्रस्य हरी । ऋक्सामयोरेव
 तत्सायुज्यमगच्छत् । पूषण्वान्करम्भमिति । पशवो वै पूषा । पशूनामेव
 तत्सायुज्यमगच्छत् । सरस्वतीवान्भारतीवान्परिवाप इति । वाग्वै सरस्वती ।
 वाच एव तत्सायुज्यमगच्छत् । इन्द्रस्यापूप इति । इन्द्रियं वा इन्द्रः ।
 इन्द्रियस्यैव तत्सायुज्यमगच्छत् । मित्रावरुणयोः पयस्येति । प्राणापानौ
 25 वै मित्रावरुणौ । प्राणापानयोरेव तत्सायुज्यमगच्छत् । एतेषामेव महिम्नी
 सायुज्यं गच्छति सर्वमायुरेति पशुमान्भवति न यज्ञियामार्तिमार्छति य

एवं वेद ॥ २ ॥ Cf. KS. XXIX, 1; MS. III, 10, 5, 6.

नीडं वा एतद्यज्ञस्य क्रियते यद्यजुषा क्रियते । उच्चैर्द्युचा च साम्ना च क्रियते । यद्वचः पुरोरुचो भवन्ति द्रविम एव प्रत्युत्तब्ध्या अशितिलत्वाय । प्रैवर्चाह प्र यजुषा यच्छति गमयति ग्रहेण । ऋचा वै स्तोत्राय गृह्यते यजुषा शस्त्राय । तस्मादेते संहिते । संहिते हि स्तोत्रं च शस्त्रं च । पराङ् वा एतर्हि यज्ञः पराचीर्देवतास्तृतीयसवने यजमानात् । आग्नेय्या पुरस्तात्सौम्यं परियजति वैष्णव्योपरिष्ठात् । अग्निर्वै सर्वा देवता विष्णुर्यज्ञः । देवताश्चैव यज्ञं चालभते । घ्नन्ति वा एतत्सोमं यदभिषुण्वन्ति । तस्यैषानुस्तरणी यत्सौम्यः । दक्षिणार्धे ऽग्नेर्जुहोति । दक्षिणा हि पितृणाम् । सकृदवधति । सकृदवत्तै हि पितृणाम् । यन्मेक्षणेन द्वितीयमवधति तेनैव सकृदवत्तै भवति । उद्गातृभ्यो हरन्ति । सोमदेवत्यं वै साम । साम्नः सवीर्यत्वाय सतनूत्वाय । प्राश्यो न प्राश्यं इति मीमीसन्ते । यत्प्राश्नीयात्प्राकारुकः स्याद्यन्न प्राश्नीयादहविः स्यात् । अवजिघ्रेत् । उभयमेव करोति । यो ऽलमन्नाद्याय सन्नन्नं नाद्यात्स प्राश्नीयात् । परं वा एतदन्नं यत्पितरः । परेणैवान्नेनावरमन्नाद्यमवरुद्धे । भेषजं वा एतदेवा यज्ञायाकुर्वन् । यत्सौम्यस्तदेष भिषज्यैः । तस्मादामयाविना प्राश्यः ॥

पितरो मन्दन्ती सोमप्रतीका मन्दन्तां व्यशेम देवहितं यदायुः । इन्द्रपीतो विचक्ष्णो व्यशेम देवहितं यदायुः । द्वाद्विष्टृक् [क्रतुस्पृग्] वर्चोधा असि वर्चो मे धेहि ॥

यन्मे मनो यमं गतं यद्वा मे अपरागतम् ।

राज्ञा सोमेन तद्वयमस्मासु धारयामसि ॥

इति सौम्यमवेक्षते । यद्वा इह प्राकरोति यदस्यात्मनो मीयते पितृस्तद्गच्छति । यत्सौम्यमवेक्षते तदेवात्मन्यच्छते । परीव पश्येत् । यत्परिपश्यत्यात्मानमेव परिपश्यति । स ह त्वा अमुष्मिन्नोके सर्वतनूर्य एवं वि-

I. Bloomfield suggests नीचं. See Schroeder's note in KS.

2. Thus the ms. KS. प्राश्या३ न प्राश्या३.

3. The ms. यत्सौम्यस्तस्मादेषा भविष्यद्यस्.

4. KS. सह to be corrected.

द्वासौम्यमवेक्षते । वीर्यं वा उपसदो निर्वीर्यं तृतीयसवनम् । ता बहिर्यज्ञं क्रियन्ते । यत्सौम्येन [तृतीयसवने चरन्ति] तृतीयसवन एव वीर्यं दधति । एता हि देवता उपसत्स्विज्यन्ते । आग्नेय्या पुरस्तात्सौम्यं परियजति हतो नेद्यज्ञमभिप्रपद्याता इति । वैष्णव्योपरिष्ठादग्निष्टोमे नेत्सौम्यमभिप्र-
 5 पद्याता इति । उभयत एव परिस्तृणात्यनभिप्रपादाय । आग्नेय्या घृतस्य यजति सौम्या सौम्यस्य वैष्णव्योपरिष्ठाद्घृतस्य । यथापूर्वमेव देवता-
 स्तर्पयति^३ ॥ ३ ॥ Cf. KS. XXIX, 2; MS. IV, 7, 2. 3; TS. VI, 6, 7.

प्राणा वै सीस्थितयजूषि । नवैतानि यजूषि । नवभिर्बहिष्पवमानि स्तुवन्ति । नव प्राणाः । प्राणैरेव प्रयन्ति प्राणैरुद्यन्ति । संततं जुहोति
 10 प्राणानीं संतत्या अविच्छेदाय । यं कामयेत प्रमीयेतेति नव कृत्वो गृही-
 त्वायजुष्केणैकैकं जुहुयात् । प्राणा वै सीस्थितयजूषि । प्राणेभ्य एवैनम-
 न्तरेति ताजकप्रधन्वति । विश्वरूपो वै त्वाष्ट्रो यज्ञस्य व्यृद्धं च समृद्धं
 चापश्यत् । षडेतान्यृगम्याणि । यदेवास्य व्यृद्धं ततैः समर्धयति । त्रीणि
 यजूषि । समृद्धमेव तत् । षडृगम्याणि । षड्वा ऋतवः । ऋतुष्वेव प्रतितिष्ठति ।
 15 त्रीणि यजूषि । त्रय इमे लोकाः । एष्वेव लोकेष्वृध्नोति ॥

यद्वै यज्ञस्यातिरिच्यते वरुणस्तद्गृह्णाति । यज्ञस्यैतदतिरिच्यते यद्व-
 जीषं यदौदुम्बरी यदधिषवणे । तेनापो ऽवभृथमवयन्ति । आपो वै वरुणः ।
 निर्वरुणत्वाय । न वहन्तीष्वभ्यवेयुः । पशवो वा ऋजीषम् । पशूनस्य
 निर्मृज्युरपशुः स्यात् । नोदश्चो ऽभ्यवेयुः । यदुदश्चो ऽभ्यवेयुरभीपतः प्रजा
 20 वरुणो गृह्णीयात् । न दक्षिणा । यदक्षिणा पितृभ्यः प्रजा निधूवेयुः ।
 उदश्चः प्राश्चो ऽभ्यवयन्ति । पश्चाद्वि प्राङ् यज्ञो वरुणपाशादुन्मुच्यमानै
 एति । स्थावरास्ववयन्ति । स्थावरा वै प्रत्यक्षं वरुणः । वरुण एव
 वरुणमवयजते । उरू हि राजा वरुणश्चकार ॥ शतं ते राजन्भिषजः सहस्रमिति

1. The ms. °सवनस्यैव.

2. The ms. नो for नद्.

3. KS. देवताः कल्पयति.

4. The ms. °भ्येयुः.

5. The ms. °ना.

6. The ms. स्थावराः स्ववयन्ति. KS. स्थावरा-
 स्त्रवयन्ति is to be corrected. Cf. MS.
 p. 112, l. 5 स्थावरा अभ्यवयन्ति । ता हि
 साक्षाद्वरुणः.

यथायजुः । अग्नेरनीकमप आविवे[शेत्याधारमाधारयति समिद्ध्या एवोदीप्त्यै ।

..... ॥ ४ ॥] Cf. III, 11; KS. XXIX, 3; IV, 13; MS. IV, 8, 4. 5; I, 3, 39; TS. VI, 6, 3; I, 4, 45.

[यज्ञस्य वै शिरो ऽच्छिद्यत । ततो यो रसो ऽस्रवत्सा वशाभवत् । यद्रशानूबन्ध्या भवति यज्ञस्य सरसत्वाय । मित्रो वै यज्ञस्य स्विष्टं] गृह्णाति वरुणो दुरिष्टम् । यन्मैत्रावरुणी वशानूबन्ध्या भवत्यु- 5
भयत एव यज्ञं प्रमुच्य यजमानाय संप्रयच्छति मित्राच्च वरुणाच्च । यथा लाङ्गलेनोर्वरां प्रभिनेत्येवमृक्सामाभ्यां यज्ञः प्रभिद्यते । यथा मत्पमन्ववास्यत्येवं तत् । यद्रशानूबन्ध्या यज्ञस्य शान्त्या अनुवध्यते । यत्प्रथममस्रवत्तद्बृहस्पतिरुपायद्यद्वितीयं तन्मित्रावरुणौ यत्तृतीयं तद्विश्वे देवाः । यदि तिस्रो ऽनूबन्ध्याः स्युर्मैत्रावरुणीं प्रथमां कुर्यादथ 10
वैश्वदेवीमथ बार्हस्पत्यां यज्ञस्य सर्वत्वाय सरसत्वाय । अत्रात्र हि

1. The Kāth. continues:

यत्र तृणं वा दारु वा पश्येत्तत्प्रत्याधारयेत् । अग्निमत्येव जुहोति समृद्धयै । अपबर्हिषः प्रयाजान्यजति । प्रजा वै बर्हिः । प्रजा एव मृत्योरुत्सृजति । आज्यभागौ यजति । प्राणापानी वा आज्यभागौ । प्राणापाना एव प्रजानां वरुणपाशान्मुञ्चति । अयैष वारुणो निर्वरुणत्वानैककपालो भवति । न वै पुरुषं कपालैराप्तुमर्हति । एकधैवैनमाप्नोति । अग्नीवरुणाभ्यां समवद्यति । उभयत एवैनं वरुणपाशान्मुञ्चत्यग्नेश्च वरुणाच्च । सर्वो वा एष यज्ञः । तस्य बहु क्रियते बहु न क्रियते । यत्सीस्थापयेद्यज्ञं वरुणेन ग्राहयेत् । यज्ञं सीस्थापयति यज्ञमेव वरुणपाशादुत्सृजति । समुद्रे ते हृदयमप्स्वन्तरिति । समुद्रयोनिर्वै यज्ञः । स्वमेवैनं योनिं गमयति । यज्ञस्य त्वा यज्ञपत इत्याहुतिमेव करोति । अवभृथ निचुङ्कुणेत्युभयस्मादेवैनमेतदेवकृताच्च मनुष्यकृताच्चैनसो मुञ्चति । देवीराप एष वो गर्भे इति । अपां वा एष गर्भः ।

स्वमेवैनं योनिं गमयति । अभिष्टितो वरुणस्य पाशो ऽवहतो वरुणस्य पाश इति वरुणपाशमेवावहन्ति । अप्सुधौतस्य ते देव सोमेति बिन्दुमाचामति य एव तत्र सोमपीथस्तस्यावरुद्धयै । यदाचामेद्वरुण एनं ग्राहुकस्यात् । नीव गृह्णीत । उभयमेव करोति । प्रत्यस्तो वरुणस्य पाशो नमो वरुणस्य पाशायेति वरुणपाशमेव प्रत्यस्यति । उदेत प्रजामायुर्वर्चो दधाना इत्याशिषमेवाशास्ते । एधो ऽस्येधिषीमहीति वरुणमेव निरवदायैधन्तमुपयन्ति । समिदसि समेधिषीमहीत्याशिषमेवाशास्ते । तेजो ऽसि तेजो मयि धेहीति तेज एवात्मन्धत्ते । अपो अद्यान्वचारिषं रसेन समगन्महीति यथायजुः ॥ ३ ॥ For references see above.

2. This long passage of twelve lines (beginning with गृह्णाति and ending with प्रतिष्ठति in line 6, page 272) has been misplaced in the ms. It occurs there after यथा. p. 272, l. 18.

- यज्ञस्य रसः । यातयामां वा एतस्य देवताश्च ब्रह्म च यः सोमेन यजते । यदेते वैश्वदेवी च बार्हस्पत्या च भवतो देवतानां चैव ब्रह्मणश्चायातयामत्वाय । वैश्वदेवी मध्ये भवति । वैश्वदेवीरिमाः प्रजाः । प्रजास्वेव रेतो दधाति । उपीशु यजति । अनिरुक्ते हि रेतः ।
- 5 बार्हस्पत्योत्तमां भवति । ब्रह्म वै बृहस्पतिः । अन्तमेवागत्य ब्रह्मवर्चसे³ प्रतितिष्ठति । यथा वा अनङ्गान्यथाश्चो विमुक्तो ऽपक्रामत्येवं सोमेनेजानादेवताश्च यज्ञश्चापक्रामन्ति । अग्नेयं पञ्चकपालमुदवसानीयं निर्वपति । अग्निर्वै सर्वा देवताः पाङ्क्तो यज्ञः । देवताश्चैव यज्ञं चालभते । गायत्रो वा अग्निर्गायत्रच्छन्दाः । तं छन्दसा व्यर्धयति यत्प-
- 10 ञ्चकपालं करोति । अष्टाकपालः कार्यः । अष्टाचरा गायत्री । गायत्रो ऽग्निर्गायत्रच्छन्दाः । स्वनैवैनं छन्दसा समर्धयति । पाङ्क्तं⁴ याज्यानुवाक्ये भवतः । पाङ्क्तो यज्ञः । तेन यज्ञानैति ॥ ५ ॥ Cf. KS. XXIX, 4; MS. IV, 8, 6; TS. VI, 6, 7.

- उपयामगृहीतो ऽसि । प्रजापतये त्वा ज्योतिष्मते ज्योतिष्मन्तं गृह्णामि दत्ताय दत्तवृधम् । अग्निजिह्वेभ्यस्त्वर्तायुभ्यो वातापिभ्य पर्जन्यात्मभ्यः इन्द्र-
- 15 ज्येष्ठेभ्यो वरुणराजभ्यः । पृथिव्यै त्वान्तरिक्षाय त्वा दिवे त्वा । सते त्वा-सते त्वा । भूताय त्वा भव्याय त्वा । यतः प्रजा अखिद्रा अजायन्त तस्मै त्वा प्रजापतये विभुदान्ने⁵ जुहोमि स्वाहा ॥

- अभि सोमो ऽपः कामयते ऽभि सोममापः । यथा गावः संजानानाः संगत्यान्यान्यां घ्नन्त्येवं वा एतौ संजानानौ संगत्यान्यो ऽन्य-
- 20 स्येन्द्रियं वीर्यं निर्हर्तः⁶ । उभयमेतत्प्राजापत्यं यत्सोमश्चापश्च । अपामेष ओषधीनां रसो यदधि । यद्वै पुत्रौ युध्येते पिता ताभ्यां कल्पयति । स्व एवैनौ लोके स्वेन भागधेयेन पिता शमयति । सह त्वै यज्ञेन

1. KS. यातयामा is to be corrected.

5. KS. ०न्ने.

Cf. MS. p. 114, l. 1.

6. Thus emended. The ms. न्यस्ये प्रियं तिरहरत.

2. KS. बार्हस्पत्युत्तमा is to be corrected.

KS. वीर्यानिर्हर्तः is to be corrected.

3. The ms. ब्रह्मवर्चसेनं.

Cf. MS. p. 103, l. 4.

4. The ms. पाङ्क्ता.

समृद्धेन यजते यस्यैष गृह्यते । दध्ना सर्वाणि सवनानि पशुमन्ति
वीर्यवन्ति कर्तव्यानि । यत्पयस्यया प्रातःसवने चरन्ति तेन तत्पशुम-
द्वीर्यवत् । यद्दधिधर्मेण मध्यन्दिने तेन तत्पशुमद्वीर्यवत् । यदाशिरा
तृतीयसवने तेन तत्पशुमद्वीर्यवत् । सर्वाण्यस्य सवनानि पशुमन्ति
वीर्यवन्ति भवन्ति य एवं वेद ॥ ६ ॥ Cf. KS. XXIX, 5; MS. I, 5
3, 35; TS. III, 5, 8, 9.

देवा वा असुरान्यज्ञमभিজित्य ते प्रबाहुग्रहान्गृह्णाना आयन् ।
स प्रजापतिरमन्यत यः प्रथमो ग्रहीष्यते स एवेदं भविष्यतीति । स
एतमैशुमपश्यत् । तं पराङ् प्राणन्नगृहीतं । स पराङ् श्रियो ऽन्तम-
गच्छत् । बुभूषन्नेतं गृहीत । पराङ्देव प्राणयान्नापान्यात् । पराङ्देव श्रियो
ऽन्तं गच्छति । यदपानित्यार्तिमार्छति प्र वा मीयते सर्वज्यानि वा 10
जीयते । यदि कामयेत सद्दङ् यजमानः स्यादिति न प्राणयान्नापान्यात् ।
सद्दङ्देव भवति । चतुःस्रक्लि पात्रं भवति । चतस्रो दिशः । सर्वा-
स्वेव दिच्छ्वधोति । हिरण्येन संस्पर्शयति । अमृतं वै हिरण्यम् ।
अमृतेनैवैर्न संदधाति । स[कृदभिषुतस्य गृह्णाति । न वै प्रजापतिं सव-
नैराप्तुमर्हति । एकधैवैनमाप्नोति । नर्चमन्वाह न यजुर्वद]ति । न 15
वै प्रजापतिं वाचाप्तुमर्हति । मनसैवैनमाप्नोति । यो ऽंशोरायतनं वेदा-
यतनवान्भवति । वामदेव्यमेवीशुं गृह्णन्वामदेव्यं मनसा ध्यायेत् ।
एतद्वा अंशोरायतनम् । आयतनवान्भवति य एवं वेद । हिरण्यम-
भिव्यनिति । आयुर्वै हिरण्यम् । आयुषैवात्मानमभिधिनोति । अद्भिः
प्रत्युक्षति । अमृतं वा आपः । अमृते[नैवैर्न] संरम्भयति ॥ ७ ॥ 20
Cf. KS. XXIX, 6; MS. IV, 7, 7; TS. VI, 6, 10.

अथैते ऽतिग्राह्या यदेव परमोजो वीर्यमनवरुद्धं तस्यावरुद्धै । यदाग्ने-
यस्तेजो वा अग्निस्तेज एव तेन पुरस्ताद्धत्ते । यदैन्द्र इन्द्रियं वा इन्द्र
इन्द्रियमेव तेन मध्यतो धत्ते । यत्सौर्यो ब्रह्मवर्चसमसावादित्य उपरिष्ठादेव
तेन ब्रह्मवर्चसं धत्ते । तेजो वा अग्निरिन्द्रियमिन्द्रो ब्रह्मवर्चसमसावादित्यः ।
तेजसा चैव ब्रह्मवर्चसेन चेन्द्रियमुभयत आत्मन्परिगृह्णाति । उपस्तम्भनं 25

वा एतद्यज्ञस्य यदतिग्राह्याः । चक्रियौ^१ पृष्ठानि । यदेते न गृह्येरन्नुपरिष्ठादरी-
यीसि पृष्ठानि प्राञ्चं यज्ञी संमृण्युः । यदेते गृह्यन्ते पुरस्तादेव यज्ञमुपस्तभ्य
चक्रियावुपास्यति सयत्वाय । प्रातःसवने गृह्णीयात् । एतद्वै सवनानां
वीर्यवत्तमम् । वीर्यादेवैनानधिगृह्णाति ॥

- 5 देवा वै सर्व एव सदृशा आसन् । न व्यावृतमगच्छन् । तत एत
एतान्ग्रहानपश्यन्नग्निराग्नेयमिन्द्र ऐन्द्रं सूर्यः सौर्यम् । ततो वै ते व्यावृतम-
गच्छञ्छ्रैष्ठ्यं देवानाम् । यस्यैते गृह्यन्ते व्यावृतमेव गच्छति श्रैष्ठ्यं समा-
नानाम् । प्रजापतिर्वै देवेभ्यो भागधेयानि व्यादिशत् । यज्ञमेव सो ऽमन्य-
तात्मानमन्तरगामिति । तस्य याः प्रियास्तिस्रस्तन्व आसीस्ता अपन्यधत् ।
10 एतान्वाव तद्ग्रहानपन्यधत् । येन यज्ञेनेत्सेत्तस्मिन्नेतान्गृह्णीयात् । सर्वमेवैनी
सवीर्यं^२ सयोनिं^३ सतनूमुद्रयै संभरति ॥

- वृत्रे वा एते पुरासन् । स इन्द्रो वृत्रं हत्वा स एतमाग्नेयमविन्दत ।
तमग्नये प्रायच्छदेतं मे धारयेति । स सौर्यमविन्दत । तं सूर्याय प्रायच्छदेतं
मे धारयेति । स ऐन्द्रं विच्चेतरौ पुनरयाचत । तावस्मै न पुनरदत्ताम् । त
15 इमांल्लोकान्व्युपायन्नग्निरिममिन्द्रो ऽन्तरिक्षं सूर्यो ऽमुम् । एतैर्वै ते ग्रहैरेषु
लोकेष्वार्धनुवन्नेतैरेषां लोकानामाधिपत्यं पर्यायन् । सर्वेष्वेवैषु लोकेष्वुद्भोत्येषां
लोकानामाधिपत्यं पर्येति यस्यैते गृह्यन्ते ॥

यद्वै विराजस्तेजस्तदा[ग्नेयो यच्छक्र्यास्तदैन्द्रो यद्रेवत्यास्तत्सौर्यः ।
.....^३ ॥ ८ ॥] Cf. KS. XXIX, 7; MS. IV, 7, 3; TS. VI, 6, 8.

[इति कपिष्ठलकठसंहितायां पञ्चचत्वारिंशत्तमो ऽध्यायः ॥]

1. Thus KS. The ms. चकृति.

2. The Kāthaka continues :

यत्रैतानि सामानि स्युस्तदेतान्गृह्णीया-
त्साम्नी सतेजस्त्वाय । अथैते होमाश्च भक्षणाणि
च । एतैर्वै बम्भाविश्ववयसा इमांल्लोकानर्वाचश्च
पराचश्च प्राजानीताम् । यस्यैते गृह्यन्ते समस्मा

इमे लोका अर्वाचः पराचश्च भान्ति । एतेषां
वै वीर्येणाग्निरित ऊर्ध्वो भात्यर्वाङ् सूर्यस्तपति
तिर्यङ् वायुः पवते । सुप्रज्ञानो वा इत इत्थमसौ
लोकः । अमुतो ह त्वा अर्वाङ् दुष्प्रज्ञानम् । स
ह त्वा इमं लोकममुतो ऽर्वाङ् प्रजानाति यस्यैते
गृह्यन्ते ॥ ७ ॥ For references see above.

.....' अथ सौम्यः । सोमो रेतोधाः । मिथुन एव रेतो दधाति । अथ

1. The Kāthaka reads:

अग्निस्सौम्यो बार्हस्पत्यस्ते समानमर्ध-
मालभ्यन्ते । यदाग्नेयस्तेजो वा अग्निस्तेज
(the ms. °स्तेजस्, which Schr. emen-
ded to °स्तेजस्) एव तेन पुरस्ताद्धत्ते ।
यत्सौम्य इन्द्रियं वै सोम इन्द्रियमेव तेन मध्यतो
धत्ते । यद्बार्हस्पत्यो ब्रह्म वै बृहस्पतिरुपरिष्ठादेव
तेन ब्रह्मवर्चसं धत्ते । तेजो वा अग्निरिन्द्रियं
सोमो ब्रह्म बृहस्पतिः । तेजसा चैव ब्रह्म-
वर्चसेन चेन्द्रियमुभयत आत्मनपरिगृह्णाति ॥

दक्षिणतो वै देवानां यज्ञं रक्षीत्यजिघीसन् ।
या देवता ओजीयसीस्ताभ्यो दक्षिणत आल-
भ्यन्ते रक्षसामपहत्यै । किं तदेकादशिन्यां
क्रियत इत्याहुर्ब्रह्मवादिनो यस्माद्विद् क्षत्रस्थो-
पाशारमवस्यतीति । या देवता ओजीयसीस्ता-
भ्यो दक्षिणत आलभ्यन्ते । या अबलीयसी-
स्ताभ्य उत्तराम् । तस्माद्विद् क्षत्रस्थोपाशारम-
वस्यति । दक्षिणत उद्वनां कुर्यादेवयजनस्य
रूपं रक्षसामपहत्यै । तस्माद्विदक्षिणतस्तीर्थानां
गाधम् । ये ऽग्निष्ठास्त्रयस्तान्समान्कुर्यात् ।
अग्निं वै पशवो ऽनूपतिष्ठन्ते । पशूनामुपस्थि-
त्यै । आत्मा वा अग्निष्ठो भ्रातृव्या अस्येतरी ।
तौ कधीयीसौ कुर्यात् । अधरमेव भ्रातृव्यं
कुरुते । यौ परौ ता अग्निष्ठेन समौ । तौ हि तस्य

स्वौ । आ परार्धादेवं मिनुयात्पापवसीयसस्य
व्यावृत्त्यै । अथो अधरमेव भ्रातृव्यं कुरुते । ये
ऽग्निष्ठादुदीचीनं तान्वर्षीयसः कुर्याद्यदि कामयेत
विद् क्षत्रादोजीयसी स्यादिति । विशमेव क्षत्रा-
दोजीयसीं करोति । ये ऽग्निष्ठाद्विष्णिणास्तान्वर्षी-
यसः कुर्याद्यदि कामयेत क्षत्रं विश ओजीयस्स्या-
दिति । क्षत्रमेव विश ओजीयः करोति । सर्वा-
न्समान्कुर्याद्यदि कामयेत पापवसीयसी स्या-
दिति । पापवसीयसमेव करोति । तिरश्ची मीयते
दिशां विधृत्यै । ऊर्ध्वा मीयन्त एषां लोकानां
विधृत्यै । न यूपं बहिर्वेदि मिनुयान्न वेद्या
अतिरेचयेत् । यजमानो वै यूपः । एतावती
पृथिवी यावती वेदिः । ययूपं बहिर्वेदि मिनु-
यात्पृथिव्या यजमानं निर्भजेत् । यद्वेद्या
अतिरेचयेद्भ्रातृव्याय लोकमुच्छिषेत् । समां
वेद्यन्तेन मिनुयात् । न पृथिव्या यजमानं निर्भ-
जति न भ्रातृव्याय लोकमुच्छिषति । उपर-
संमितां मिनुयाद्यदि कामयेत पितृलोकं ऋध्र-
यादिति । पितृलोक एवभ्रौति । रशनासंमितां
मिनुयाद्यदि कामयेत मनुष्यलोकं ऋध्नुया-
दिति । मनुष्यलोक एवभ्रौति । चषालसंमितां
मिनुयाद्यदि कामयेत देवलोकं ऋध्नुयादिति ।
देवलोक एवभ्रौति । सर्वेष्वेवेषु लोकेष्वभ्रौति ।
रथाक्षेण मिमीते । वज्रो वै यूपो वज्रो रथः ।

[पौष्णः । ' अथ] पौष्णो ऽथ बार्हस्पत्यः । पशवो वै पूषा ब्रह्म बृहस्पतिः । पशूँश्चैव ब्रह्म चात्मन्नुपनियुङ्क्ते । अथ वैश्वदेवो ऽथैन्द्रः । वीर्यं वै विश्वे देवाः सह इन्द्रः । वीर्यं चैव सहश्चात्मन्नुपनियुङ्क्ते । अथ मारुतो ऽथैन्द्राग्रः । बलं वै मरुत ओज इन्द्राग्नी । बलं चैवौजश्चात्मन्नुपनियुङ्क्ते ।

वज्र एव वज्रं दधाति । सर्वे ऽग्निष्ठाः कार्याः । या अग्निष्ठा अश्रयस्ता अग्निमभिपर्युहेत् । तेनैव सर्वे ऽग्निष्ठाः क्रियन्ते ॥

यदग्निष्ठाद्रशना विहरन्ति तेनैव सर्वे ऽग्निष्ठाः क्रियन्ते । द्वेद्वे रशने यूपमृच्छतः । तस्मात्स्त्रियः पुंसो ऽतिरिक्ताः । तस्मादुत्तैको बह्वीजाया विन्दते नैका बहून्पतीन् । उपशयो द्वादशो भवति । द्वादश मासस्संवत्सरः । संवत्सस्याप्त्यै । तं दक्षिणतः परिहृत्य निदधति । दक्षिणतो वै देवानां यज्ञं रक्षीत्यजिषीसन् । वज्रो यूपः । रक्षसामपहत्यै । ययभिचरेत्पुरुषशुं कुर्यादिदमहममुमामुष्यायणममुष्याः पुत्रं नियुनज्मीति । रशनां यूपे ऽधिन्यस्येत् । वज्रो वै यूपः । वज्र एवैनं नियुनक्ति । ताजकप्रधन्वति । यदि नाभिचरेदारण्यं पशुं निर्दिशेत् । तस्य नाश्रीयात् । उपशयं वा अन्वारण्याः पशव उपतिष्ठन्त एकादशिनीं ग्राम्याः । यदेकादशिन्या वेदिर्मायते तस्माद्ग्राम्याः पशव आबिरिव शान्ता इवं । यदुपशयो गुहेव शये । तस्मादारण्याः पशवो गुहेव निलायमिव प्रलायमिव चरन्ति ॥ ८ ॥ Cf. MS. IV, 7, 9; TS. VI, 6, 4.

प्रजापतिः प्रजास्सृष्ट्वा सरिरिचान इवामन्यत । स एतामेकादशिनीमपश्यत् । तामाहरत् । तयात्मानमाप्रीणीत । यो रिरिचान इव मन्येत स एतामेकादशिनीमाहरेद्यस्मिन्नेव कस्मिंश्च यज्ञे । दश वै पुरुषे प्राणा आत्मैकादशः । यावानेवास्यात्मा तमाप्रीणाति । अग्निस्सर्वा देवताः । अग्रा एवैता देवता उपाल-

भ्यन्ते । आत्मा वा आग्नेयो वाक्सरस्वती । यत्सारस्वती वाचमेव मिथुनमात्मन्नुपनियुङ्क्ते ।
1. There is again a gap. The Kāthaka text is as follows:

पशवो वै पूषा । प्रैव जनयति । अथ बार्हस्पत्यः । ब्रह्म वै बृहस्पतिः । ब्रह्मैव पशुष्वधिवियातयति । अथ वैश्वदेवः । वैश्वदेवीरिमाः प्रजाः । प्रजा एव ब्रह्मजनुनियुनक्ति । अथैन्द्रः । क्षत्रं वा इन्द्रः । क्षत्रमेव प्रजास्वधिवियातयति । अथ मारुतः । विड्वै मरुतः । विशमेव क्षत्रायानुनियुनक्ति । अथैन्द्राग्रः । ओजो वै वीर्यमिन्द्राग्नी । ओजसैव वीर्येण विशं क्षत्रायोपोहति । प्रसवायैव सावित्रो निर्वरुणत्वाय वारुणः । प्रजापतिः प्रजा असृजत । ता अस्मादपाक्रामन् । ता ऊर्ध्वा आयन् । ता अकामयतोप मावर्तेरञ्जिति । सो ऽतप्यत । स आत्मानं मेधायालभत । ता एनमुपावर्तन्त । ता अस्मादबिभ्युः । ता न्याच्यन्त । तस्मात्पशवो न्यक्ताः । ता आरादचरन् । ता एनं बलिभिरुपायन्देवयजनेन पृथिवी बर्हिषौषधयः प्रोक्षणीभिराप इध्मेन च यूपेन च वनस्पतयः पशुभिरजावय आशिरा चाज्येन च गावः । एते वै देवा बलिहृतः । यज्ञः प्रजापतिः । तस्मा एते । सर्वा हैवं बलिं हरन्ति । आस्मै बलिं हरन्ति य एवं वेद । तेषामपक्रमादबिभेत । तेषां द्वन्द्वं वीर्यायत्मानन्नुपन्ययुङ्क्त । आत्मा वा आग्नेयो वाक्सरस्वतीन्द्रियं सोमः । वाचं चैवेन्द्रियं चात्मन्नुपनियुङ्क्ते ॥

प्रसवायैव सावित्रो निर्वरुणत्वाय वारुणः ॥ २ ॥ Cf. KS. XXIX, 9; MS. IV, 7, 8; TS. VI, 6, 5.

आग्नेयं सारस्वतीं सौम्यं बार्हस्पत्यं तान्सहालभेत ब्रह्मवर्चसकामः प्रजाकामः [पशुकामः] पुरोधोकामः । यदाग्नेय आग्नेयो हि ब्राह्मणः । यत्सारस्वती वाग्वै सरस्वती । वार्चं हि वदति । यत्सौम्यः सोमं हि पिबति । यद्बार्हस्पत्यो ब्रह्म वै बृहस्पतिर्ब्रह्मैव चतुष्पात्संपाद्य प्रतिष्ठापयति । ब्रह्मवर्चसी भवति । अथ पौष्णः । पशवो वै पूषा । पशूनेव ब्रह्मन्ननुनियुनक्ति । अथैन्द्रः । क्षत्रं वा इन्द्रः । क्षत्रमेव संपाद्य प्रतिष्ठापयति । अथो क्षत्रेणैव पशून्ब्रह्मण उपोहति । आग्नेयो मध्ये भवत्यैन्द्रावभितः । आग्नेयो वै ब्राह्मण ऐन्द्रो राजन्यः । ब्रह्मणैव क्षत्रं मध्यतो व्यवसर्पति । प्र पुरोधामाप्नोति य एवं वेद । इन्द्राग्नी पशूनां भूयिष्ठभाजौ करोति । 10
अग्नेराग्नेय इन्द्रस्यैन्द्र ऐन्द्राग्रः सह । तस्माद्ब्राह्मणश्च राजन्यश्च प्रजानां भूयिष्ठभाजौ । अथ वैश्वदेवो ऽथ मारुतः । विद्वै विश्वे देवा विण्मरुतः । विशमेव संपाद्य तां क्षत्रायानुनियुनक्ति । ब्रह्ममुखमेव क्षत्रं कृत्वा तस्मै विशमनुनियुनक्ति । प्रसवायैव सावित्रो निर्वरुणत्वाय वारुणः । सम्यगेव ब्रह्म समूहति सम्यक्क्षत्रं समीचीं विशम् । यत्रैव क्लृप्तैकादशिन्यालभ्यते 15
क्लृपते तत्र प्रजाभ्यः । ब्राह्मण एव ब्राह्मणो भवति राजन्यो राजन्यो वैश्यो वैश्यः । एकादशिन्या वा इदमक्लृप्तमनु प्रजाभ्यो न क्लृपते । एषा वावैकादशिनी । तामेतां कापेया विदुः । तामेतामतिरात्रचरम आलभेत³ । सत्त्रियेयमितरा यामिदं⁴ प्रजा आपद्य चरन्ति । अह्नामेवैषा विधा । एतद्देवत्यान्यहानि ॥ ३ ॥ Cf. KS. XXIX, 10.

20

प्रेजननं वै पालीवतः । यद्वै किञ्च यज्ञे पालीवतं क्रियते प्रजन-

1. The ms. adds तत्सौम्यः सौम्यो हि ब्राह्मणा.

2. KS. अथैन्द्राग्रो ऽथैन्द्रः । क्षत्रं वा इन्द्राग्नी क्षत्रमिन्द्रः.

3. Thus emended. The ms. चरममालभेत, KS. चरमामालभेत.

4. KS. मितरायामिदं to be corrected. For this and the previous emendation see ApŚr. XIV, 7, 20, 22.

5. The ms. begins the section with ओं. It is to be noted that this anuvāka begins a new chapter in KS.

- नमेव तत् । पराङ् वा एतर्हि यज्ञः पराचीर्देवताः । त्वाष्ट्रो भवति ।
 पराचीष्वेव देवतासु त्वष्टारं वृषाणमपिसृजति । सो ऽस्मै मिथुनं करोति ।
 वज्रो वा एष पुरस्तात्संमीयते यदेकादशिनी । स ईश्वरः प्रत्यश्वं
 यज्ञं संपुरः । यत्पात्नीवतो मीयते प्रत्युत्तब्ध्यै सयत्वाय । मनोर्वै कपा-
 5 लान्यासन् । तैर्यावतोयावतो ऽसुरानभ्युपादधात्ते पराभवन् । अथ
 तर्हि त्वष्टावरूरी आस्तामसुरब्रह्मौ । तावसुरा अब्रुवन्निमानि मनुकु-
 पालानि याचेथामिति । तौ प्रातरित्वानावभिप्रापद्येतां वायवे ऽग्रा३इ
 वायव इन्द्रा३ इति । किंकामौ स्थ इत्यब्रवीत् । इमानि नौ कपाला-
 नि देहीति । तान्याभ्यामददात् । तान्यरण्यं पराहृत्य समर्पिष्टाम् ।
 10 तन्मनोर्गावो ऽभिव्यतिष्ठन्त । तान्यृषभः समलेद् । तस्य रुवतो यावन्तो
 ऽसुरा उपाश्रृण्वीस्ते पराभवन् । तौ प्रातरित्वानावभिप्रापद्येतां वायवे
 ऽग्रा३इ वायव इन्द्रा३ इति । किंकामौ स्थ इत्यब्रवीत् । अनेन त्वर्ष-
 भेण याजयावेति । तत्पत्नी यजुर्वदन्ती प्रत्यपद्यत । तस्या द्यां वागा-
 तिष्ठत् । तस्या वदन्त्या यावन्तो ऽसुरा उपाश्रृण्वीस्ते पराभवन् ।
 15 तस्मान्नर्कं स्त्री चन्द्रतुरं वदति । तौ प्रातरित्वानावभिप्रापद्येतां वायवे
 ऽग्रा३इ वायव इन्द्रा३ इति । किंकामौ स्थ इत्यब्रवीत् । अनया त्वा
 पत्न्या याजयावेति । सा पर्यग्निकृतासीत् । अथेन्द्रो ऽचायन्मनु
 श्रद्धादेवं त्वष्टावरूरीं असुरब्रह्मौ जायया व्यर्धयत इति । स आग-
 च्छत् । सो ऽब्रवीदाभ्यां त्वां याजयानीति । नेत्यब्रवीत् । न वा
 20 अहमनयोरीश इति । अतिथिपतिर्वावातिथेरीश इत्यब्रवीत् । तावस्मै
 प्रायच्छत् । स प्रतिवेशो वेदिं कुर्वन्नास्त । तावपृच्छतां को ऽसीति ।
 ब्राह्मण इति । कतमो ब्राह्मण इति ॥

किं ब्राह्मणस्य पितरं किमु पृच्छसि मातरम् ।

1. The ms. संसुरो.

5. KS. त्वर्षभेन is to be corrected.

2. KS. °पाधात् to be corrected to °पादधात्.

The ms. त्वं वृषभेण.

3. The ms. does not give the figure 3.

6. The ms. adds आस्तां.

4. The ms. °लेत्.

7. The ms. adds पत्न्या.

श्रुतं चेदस्मिन्वेद्यै स पिता स पितामहः ॥

इति । ताववित्तामिन्द्रो वा इति । तौ प्रापतताम् । तयोर्याः प्रोक्ष-
णीराप असिस्ताभिरनुविसृज्य शीर्षं अच्छिनत् । तौ वृषश्च यवापश्चा-
भवताम् । तस्मात्तौ वर्षेषु शुष्यतः । अद्भिर्हि हतौ । तां पर्यग्निकृता-
मुदसृजत् । तयाध्नोत् । ता इमा मनाव्याः प्रजाः । यत्पर्यग्निकृतं पात्नी- 5
वतमुत्सृजति यामेव मनुर्द्धद्विमाध्नोत्तामृध्नोति । सैस्थाप्यां३ न सैस्थाप्या-
३मिति मीमीसन्ते । स्रवति वै यज्ञो ऽसीस्थितः । ती स्रवन्तं यज-
मानो ऽनु परास्रवति४ प्रजया च पशुभिश्च । सैस्थाप्यमेव यज्ञस्य
प्रतिष्ठित्यै । यदि सैस्थापयेद्यावन्ति पशोरवदानानि तावन्त्याज्यस्याव-
धेत् । अयातयामि ह्येतत्प्राजापत्यं यदाज्यम् । अयातयामो देवानां 10
प्रजापतिः । तदेव सैस्थापयति तदु न सैस्थापयति । उभयमेव करोति
॥ ४ ॥ Cf. KS. XXX, 1; MS. IV, 8, 1; TS. VI, 6, 6.

ऐन्द्रवायवाग्रा अग्रे गृह्यन्ते ऽथ शुक्राग्रा अथाग्रायणाग्राः । गाय-
त्रो वा ऐन्द्रवायवस्तैण्डुमः शुक्रो जागत आग्रायणः । एतावन्ति वै छन्दोसि ।
छन्दोभिर्देवाः स्वर्गं लोकमायन् । छन्दोभिरेव स्वर्गं लोकमेति । आग्रायण- 15
श्चतुर्थे ऽहन् । जागतो वा आग्रायणः । जगन्मुख एष त्रिरात्रः । यदेव
च्छन्द आप्नोति५ तेनोत्तरं त्रिरात्रं प्रतनुते । ऐन्द्रवायवाग्राः पञ्चमे ऽहन् ।
गायत्रो वा ऐन्द्रवायवः । प्राणो गायत्री । प्राणमेव मध्यतो दधाति ।
तस्मान्मध्यतः प्राणः । शुक्राग्रा एव षष्ठे ऽहन् । तैण्डुमो वै शुक्रः ।
त्रिण्डुबन्त एष त्रिरात्रः । अन्तमेवैनमभ्युदूहति । शुक्राग्रा एव सप्तमे 20
ऽहन् । तैण्डुमो वै शुक्रः । त्रिण्डुमुख एष च्छन्दोमः प्रत्युत्तब्ध्यै सयत्वाय ।
अथो यदेव च्छन्द आप्नोति तेनोत्तरं त्रिरात्रं प्रतनुते । आग्रायणाग्रा अष्टमे
ऽहन् । जागतो वा आग्रायणः । जगन्मध्य एष च्छन्दोमः । छन्दसामेव

1. The ms. रि०.

2. The ms. वर्षे.

3. KS. उदासृजत् to be corrected. Cf.

उत्सृजति in the next line and TS.

4. The ms. omits the figure 3.

5. The ms. परामवति.

6. The ms. adds अयातयाम हित घृतेन प्रवरति.

7. The ms. जगन्मुख एष छंदोमः प्रत्युत्तब्धै सयत्वायाथो यदेव छंद आप्नोति. Cf. line 21.

व्यूहमनुव्यूहति ऐन्द्रवायवाग्राः प्रायणीय ऐन्द्रवायवाग्रा उदयनीये ।
 प्राणो वा ऐन्द्रवायवः । प्राणेनैव प्रयन्ति प्राणेनोद्यन्ति । प्राणा वै ग्रहाः ।
 तानेतन्मोहयति यद्व्यतिहारं गृह्णाति । यदग्रान्यदग्रान्गृह्णीयात्तं धारयन्ना
 सादयितोरासीत् । प्राणा वै ग्रहाः । प्राणानेवायतनश आपादयति । अथो-
 5 चरं प्रसृता गृह्यन्ते । एवं ह वै केशिनो दाल्भ्यस्य वैशत्रश्चने ग्रहाञ्जगृहुः ।
 स होवाच लुशाकपिः खार्गलिः^३ कथं ग्रहानग्रहीष्टेति । इत्थमित्थमिति
 हास्मा ऊचुः । स होवाच त्र्यनीकमस्य प्रजा भविष्यतीति । ततः पश्चालास्त्रे-
 धाभवन् । यस्यैवं ग्रहा गृह्यन्ते त्र्यनीकमस्य प्रजा भवति ॥ ५ ॥ Cf. KS.
 XXX, 2; TS. VII, 2, 8.

ऐन्द्रवायवाग्रान्गृह्णीत यः कामयेत यथापूर्वं प्रजाभ्यः कल्पेतेति ।
 10 यज्ञस्य वै कलृप्तमनु प्रजाभ्यः कल्पते । यज्ञस्याकलृप्तमनु न कल्पते । यथा-
 पूर्वमेव प्रजाभ्यः कल्पयति । न कनीयाञ्ज्यायीसमतिक्रामति । ऐन्द्रवायवा-
 ग्रान्गृह्णीयादामयाविनः । प्राणेन वा एष व्यृध्यते यस्यामयति ।
 प्राण ऐन्द्रवायवः । प्राणेनैवैनै समर्धयति । मैत्रावरुणाग्रान्गृह्णीरन्येषां
 दीक्षितानां प्रमीयेत । प्राणापानाभ्यां वा एते व्यृध्यन्ते येषां दीक्षि-
 15 तानां प्रमीयते । प्राणापानौ मित्रावरुणौ । प्राणापानावेव मुखतः परिह-
 रन्ते । तस्मान्मुखतः प्राणापानौ । आश्विनाग्रान्गृह्णीतानुजावरः ।
 अश्विनौ वै देवानामानुजावरौ । तावग्रं पर्येताम् । अश्विनावेतस्य देवता
 य आनुजावरः । तावेवान्वारभते । तावेनमग्रं परिणयतः । शुक्राग्रा-
 न्गृह्णीत गतश्रीः । असौ वा आदित्यः शुक्रः । एषो ऽन्तः । अन्तं मनु-
 20 व्यः श्रियो गत्वा निर्वर्तते । अन्तादेवान्तमालभते । न ततः पापीया-
 न्भवति यादृक् सन्यजते । मन्थ्यग्रान्गृह्णीताभिचरन् । आर्तपात्रं वा
 एतदधन्मन्थिपात्रम् । मृत्युनैवैनं ग्राहयति । उक्थ्याग्रान्गृह्णीताभिचर्यमाणः ।
 सर्वेषां वा एतत्पात्राणामिन्द्रियं वीर्यं यदुक्थ्यपात्रम् । सर्वैरैवैनमिन्द्रि-
 येणातिप्रयुङ्क्ते ॥

1. The ms. ०रासीन्.

2. The ms. दर्भस्य.

3. The ms. खार्गलिः.

4. The ms. omits प्राण ऐन्द्रवायवः.

मा त्वत्क्षेत्राण्यरणानि गन्म मापस्फरीः पयसा मा न आधक् ।

मा वयमेनो ऽन्यकृतं भुजेम सरस्वत्यभि नो नेषि वस्यः ॥

इति । मृत्योर्वै क्षेत्राण्यरणानि । तेनैव मृत्योः क्षेत्राणि न गच्छति ।
आग्रायणाग्रान्गृहीति यस्य पिता पितामहः पुण्यः स्यात् । अथ तन्न
प्राप्नुयात् । वाचा वा एष इन्द्रियेण व्युध्यते यस्य पिता पितामहः 5
पुण्यो भवति । अथ तन्न प्राप्नोति । उर इवैतद्यज्ञस्य वागिव यदा-
ग्रायणः । वाचैवैनमिन्द्रियेण समर्धयति । पूर्णान्ग्रहान्गृहीयादामया-
विनः । प्राणान्वा एतस्य शुगृच्छति यस्यामयति । प्राणा ग्रहाः ।
प्राणानेवास्य शुचो मुञ्चति । पूर्णान्ग्रहान्गृहीयाद्यर्हि पर्जन्यो न वर्षेत् ।
प्राणान्वा एतर्हि प्रजानी शुगृच्छति यर्हि पर्जन्यो न वर्षति । प्राणा 10
ग्रहाः । प्राणानेव प्रजानी शुचो मुञ्चति ताजक्प्रवर्षति ॥ ६ ॥ Cf.

KS. XXX, 3; TS. VII, 2, 7.

क्षेत्रस्य पते मधुमन्तमूर्मिं धेनुरिव पयो अस्मासु धुत्त्व ।

मधुश्चुतं घृतमिवं सुपूतमृतस्य नः पतयो मृडयन्तु ॥

उपयामगृहीतो ऽसि । अदित्यै त्वा चतुरूध्न्यै ॥

उदीरयत मरुतः समुद्रतो यूयं वृष्टिं वर्षयथा पुरीषिणः । 15

न वो दस्त्रा उपदस्यन्ति धेनवः शुभं यातामनुं रथा अबृत्सत् ॥

उपयामगृहीतो ऽसि । अदित्यै त्वा चतुरूध्न्यै ॥

महीम् शु मातरं सुव्रतानामृतस्य पत्नीमवसे हुवेम ।

तुविच्चत्रामजरन्तीमुरूचीं सुशर्माणमदितिं सुप्रणीतिम् ॥

उपयामगृहीतो ऽसि । अदित्यै त्वा चतुरूध्न्यै ॥ 20

एष ते योनिः ॥

अदित्यै त्वा चतुरूध्न्यै ॥

वृष्टिर्वै देवेभ्यो ऽपाक्रामत् । सैषु लोकेष्वश्रयत । तां देवा अन्वे-
षुमग्नियन्त । त एतं ग्रहमपश्यन् । तमगृह्णत । तेनैभ्यो लोकेभ्यो
वृष्टिं संप्राच्यावयन् । तमेतं वृष्टिकामो गृह्णीत । क्षेत्रस्य पते मधुमन्त- 25,

मूर्ध्निमिति । असौ वै क्षेत्रस्य पतिरमुतो वर्षति । उदीरयत मरुतः समुद्रत
इति । मरुतः सृष्टां वृष्टिं नयन्ति । महीमू पुं मातरौ सुव्रतानामिति ।
इयमदितिः । अस्यां वर्षति । एता वै देवता वर्षस्येशते । ता एवो-
पधावति । एभ्य एव लोकेभ्यो वृष्टिं संप्रच्यावयति । चतुस्तनं पात्रं
5 भवति । चतस्रो दिशः । दिग्भ्य एव वृष्टिं संप्रच्यावयति । यं
प्रथमं स्तनमनुपद्यते तस्या दिशो ऽभ्येतद्वर्षति । अपि पात्रे क्रियमाणे
वर्षति । मृन्मयेन गृह्णाति । दारुमयेण जुहोति । न हि मृन्मयमाहु-
तिमानशे ॥ ७ ॥ Cf. KS. XXX, 4.

तृतीयस्यां वै दिवि सोम आसीत् । तं गायत्र्याहरत् । तस्य
10 पर्णमच्छिद्यत । स पर्णो ऽभवत् । तत्पर्णस्य पर्णत्वम् । तस्मात्सर्वे वृक्षाः
पर्णवन्तः । अथैष एव पर्ण उच्यते यत्पर्णशाखा भवति । तमेव सोम-
मवरुद्धे । देवा वै ब्रह्मन्समवदन्तः । तत्पर्ण उपाशृणोत् । सुश्रवा
वै नामैषः । न बधिरो भवति य एवं वेद । यत्पर्णशाखया प्रार्पयति
ब्रह्मणैवैनानां प्रार्पयति । प्रजापतिः पशून्सृजत । तानयं देवो ऽभ्यम-
15 न्यत । तं शम्याशमयत् । तच्छम्याः शमीत्वम् । यच्छमीशाखया
प्रार्पयति शान्त्यै । अपां वा एतदोषधीनां तेजो यद्दर्भाः । यद्दर्भपि-
ञ्जलैः प्रार्पयत्यपामेवैनानां ओषधीनां तेजसा प्रार्पयति । इषे त्वोर्जे त्वेति ।
इषमेवोर्जे यज्ञे दधाति । वायव स्थेति । वायुर्वा अन्तरिक्षस्याध्यक्षः ।
अन्तरिक्षदेवत्याः पशवः । वायुरेवैनानन्तरिक्षाय परिददाति । प्र वा
20 एनानेतदाकरोति यद्वायव स्थेत्याह । अरण्यस्येव हि वायुः । उपायव
स्थेति यजमानायैव पशून्पाकरोति । देवो वः सविता प्रार्पयत्विति प्रसूत्यै ।
श्रेष्ठतमाय कर्मण इति । यज्ञो वै श्रेष्ठतमं कर्म । आप्यायध्वमघ्न्या देवभा-
गमिति । वत्सेभ्यश्च वा एता मनुष्येभ्यश्च पुराप्यायन्ते । अथैतर्हि
देवेभ्य एवैनानां आप्याययति । प्रजावतीरनमीवा अयक्ष्मा इति । प्रजावती-
25 रेवैनानां अनमीवा अयक्ष्माः करोति । मा व स्तेन ईशत माघशीस इत्याशि-

षमेवाशास्ते । परि वो रुद्रस्य हेतिर्वृणक्त्विति रुद्रमेव पशुभिः परिवृणक्ति ।
 अघातुको ऽस्य रुद्रः पशून्भवति यस्यैवं विदुषो यश्चैवं विद्वान्हविषे गाः
 प्रार्पयति । ध्रुवा अस्मिन्गोपतौ स्यातेति दृष्ट्येवैनानां । बह्वीरिति भूमा-
 नमेवैना गमयति । यजमानस्य पशून्पाहीति यजमानस्य पशूनां गोपी-
 थाय । वसोः पवित्रमासि शतधारं वसूनां पवित्रमासि सहस्रधारमिति । 5
 वसूनां वा एतद्भागधेयं यत्पवित्रम् । तेभ्य एवैनत्करोति । प्रतीची^१
 शाखामुपगूहति । तस्माद्ग्राम्याः पशवः सायमारण्याद्ग्राममायन्ति ।
 यत्पराचीमुपगूहेदरण्ये हीयेरन् ॥ ८ ॥ Cf. I, 1; KS. XXX, 10; I,
 1; MS. IV. 1, 1; I, 1, 1; TB. III, 2, 1; TS. I, 1, 1.

इति कपिष्ठलकठसंहितायां षट्चत्वारिंशत्तमोऽध्यायः ॥

1. The ms. omits ऽस्य.

2. The ms. दृष्ट्येवैनैवेना.

3. Thus the ms. KS. XXXI, 2 एवैनं.

4. The ms. इति सप्त०.

प्रजापतिर्वा ओषधीः परुःशो वेद । प्राजापत्यो ऽश्वः । यदश्व-
 पर्श्वं बर्हिर्दात्योषधीनामर्हिर्सायै । घोषदसीति रयिमेव यजमाने दधाति ।
 निष्टप्रं रक्ष इति यज्ञमुखादेव रक्षीस्यपहन्ति । प्रेयमगाद्धिषणा बर्हिरच्छेति ।
 विद्या वै धिषणा । विद्ययैवैनदच्छेति । मनुना कृता स्वधया वितष्टेति ।
 5 मनुना ह्येषा कृता स्वधया वितष्टा । उर्वन्तरिक्षं वीहीति समष्ट्यै ।
 इन्द्रस्य परिषूतमसीति । यद्वा इदं किंच तदिन्द्रस्य परिषूतम् । यथा
 श्रेयसे प्रोच्य कर्म करोत्येवमेवैतदिन्द्राय प्रोच्य बर्हिर्दाति । यावत्प-
 रिदिशति तत्सर्वं दाति^१ । यत्तत्सर्वं न दाति यज्ञस्य तदतिरिच्यते ।
 यद्वै यज्ञस्यातिरिच्यते भ्रातृव्यं तेन वर्धयति । एकं स्तम्बं परिदिशेत् ।
 10 तै सर्वं दायाद्यज्ञस्यानतिरेकार्यं । यत्सर्वं दायान्न पशुभ्यो जीवनमुच्छि-
 षेत् । एकां वा श्रुष्टिं द्वे वोच्छिषेत् । न यज्ञस्यातिरेचयति । उत्प-
 शुभ्यो जीवन् शिषिषि । माधो मोपरि परुस्त ऋध्यासमित्यृद्धयै ।
 आच्छेत्ता ते मा रिषदिति । यावद्यावद्वा अविद्वानध्वर्युर्बर्हिषो दाति
 तावदस्यात्मनो मीयते । नास्यात्मनो मीयते य एवं वेद । देव बर्हिः
 15 शतवल्शां विरोहेत्योषधिष्वेव भूमानं दधाति । सहस्रवल्शां वि वयं रुहे-
 मेत्याशिषमेवाशास्ते । अदित्या रास्नासीति । इयमदितिः । अस्या
 एवैनद्रास्नां^२ करोति । इन्द्राण्याः संनहनमिति । इन्द्राणी वा अग्रे देव-

1. The ms. begins the adhyāya with
 ओं. Mark that this is also the be-
 ginning of the third book in KS.

2. In Kāth. and Kap. mss. तत्सर्वं दाति
 is missing. Cf. MS. p. 3, ll. 4-5.

3. न is missing in the ms.

4. The ms. ०रेचाय.

5. The ms. ०वल्लिशं.

6. The ms. ०वल्लिश.

7. The ms. एवैनां रास्नां.

तानी समनह्यत । सार्धोत् । ऋद्धयै । बर्हिः संनह्यति । प्रजा वै बर्हिः ।
 प्रजानामपरावापाय । तस्मात्स्त्राव्ना प्रजाः संतताः । पूषा ते ग्रन्थि
 ग्रन्थनात्विति । पुष्टिर्वै पूषा । पुष्टिमेव यजमाने दधाति । स ते मा स्था-
 दित्योर्हीसायै । इन्द्रस्य त्वा बाहुभ्यामुद्यच्छ इतीन्द्रस्यैवैनद्बाहुभ्यामुद्य-
 च्छते^१ । बृहस्पतेस्त्वा मूर्ध्ना हरामीति^२ । ब्रह्म वै बृहस्पतिः । ब्रह्मणै- 5
 वैनद्धरति । देवंगममसीति । बहु वा एतस्य पूर्वैश्वराहियमाणस्य स्क-
 न्दति । अस्कन्नमेवैनद्देवेभ्यः संप्रयच्छति । तदाहरन्ति कवयः पुरस्ता-
 दिति । ब्राह्मणा वै कवयः । ब्राह्मणा ह्येतदाहरन्ति । देवेभ्यो जुष्ट-
 मिह बर्हिःसद इति देवेभ्य एवैनज्जुष्टं करोति ॥ १ ॥ Cf. I, 2; KS.
 XXXI, 1; I, 2; MS. IV, I, 2; I, 1, 2; TB. III, 2, 2; TS. I, 1, 2.

प्रजापतिः प्रजा असृजत । तस्योखे अस्मिंसेताम् । स एते उखे 10
 अपश्यत् । ताभ्यामादत्त । यदेते उखे भवतः प्रजापतेरेवोखे प्रति-
 दधाति । अयच्छमा वः प्रजया सिसृजामीत्ययच्छमा एवैनोः करोति ।
 रायस्पोषेण बहुला भवन्तीरिति भूमानमेवैना गमयति । मधुमद्घृतवत्पि-
 न्वमाना इति मधुमेदेव घृतवद्देवेभ्यो हव्यं करोति । जीवा जीवन्तीरुप
 वः सदेमेत्याशिषमेवाशास्ते । मातरिश्चनो धर्मो ऽसीति । अन्तरिक्षं वै 15
 मातरिश्चनो धर्मः । द्यौरसि पृथिव्यसीति दिवमेवैनां पृथिवीमकः ।
 विश्वधायाः परेण धाम्नाहुतासि मा ह्यारिति द्दित्येवैनाम् । पवित्रमपिदधाति ।
 ओषधीनां चैव पशूनां च पयः सिसृजति । सा विश्वायुः सा विश्वव्यचाः
 सा विश्वधाया इति । असौ वै विश्वायुरन्तरिक्षं विश्वव्यचा इयं विश्व-
 धायाः । इमानेव लोकान्यथापूर्वं प्रदापयति । इमे ऽस्मै लोका यथा- 20
 पूर्वं प्रप्ता दुहे । तिस्रो यजुषाभिमन्त्रयते । त्रय इमे लोकाः । एषेव
 लोकेषु रसं दधाति । तस्मादिमांल्लोकान्प्रजा उपजीवन्ति । उपजी-
 वनीयो भवति य एवं वेद । हुत स्तोको हुतो द्रप्स इत्यनुमन्त्रयते

1. KS. मास्था° to be corrected.

2. The ms. °वैतद्वा°.

3. The ms. °ति.

4. KS. मूर्ध्नाहरामीति to be corrected.

5. The ms. °ताः.

ऽस्कन्दाय । अग्नये बृहते नाकायेति । इयं वा अग्निर्वृहन्नाकः । बहु
 वा एतस्य दुह्यमानस्य स्कन्दति । अस्यामेवैनत्प्रतिष्ठापयति । अस्क-
 न्दाय । न दारुपात्रेण दुह्यात् । अग्निमद्वै दारुपात्रम् । यातयाम्नां
 हविषा यजेत । तदु ह स्माहुर्दात्रेयाः पुरोडाशमुखं वै हविर्न वा
 5 इतइतः पुरोडाशी^१ हविषो यामो ऽस्ति दोग्धव्यमेवेति । न शूद्रो
 दुह्यात् । असतो वा एष संभूतः । असत्स्यात् । यद्वाव पवित्रमत्येति
 तद्वविः । अग्निहोत्रमेव शूद्रो न दुह्यात् । तद्धि नोत्पुनन्ति । संपृच्य-
 ध्वमृतावरीरिति प्रत्यानयति श्रुतत्वाय । श्रुतकामा हि देवाः । इन्द्रस्य
 त्वा भागी सोमेनात्तनन्मीति^३ सोममेवैनं^४ करोति । सोमो वै देवानां
 10 परोक्षी सान्नाय्यम् । तस्य ह त्वै सोमपीथः संततो य एवं विद्वान्सा-
 न्नाय्येन यजेते । अदस्तमसि विष्णव इति । यज्ञो वै विष्णुः । यज्ञा-
 यैवैनददस्तं करोति । न मृत्पात्रेणापिदध्यात् । यन्मृत्पात्रेणापिदध्यात्पितृ-
 देवर्त्यं हविः स्यात् । दारुपात्रेणापिदधाति । अग्निमद्वै दारुपात्रम् ।
 अग्निरेव हव्यं रक्षते । उदन्वत्कुर्यात् । आपो रक्षोघ्नीः । रक्षसामप-
 15 हृत्यै । विष्णो हव्यं रक्षस्वेति विष्णुरेव हव्यं रक्षते । आपो जागृतेति ।
 आपो यज्ञस्य गोप्त्रीः । ताभ्य एवैनत्परिददाति ॥ २ ॥ Cf. I, 3; KS.
 XXXI, 2; I, 3; MS. IV, 1, 3; I, 1, 3; TB. III, 2, 3; TS. I, 1, 3.

अपः प्रणयति । आपो वै यज्ञः । यज्ञमेव तत्त्वा प्रचरति । आपो
 देवानां प्रियं धाम । देवानामेव प्रियं धाम प्रणीय प्रचरति । आपो
 रक्षोघ्नी रक्षसामपहत्यै । आपो वज्रः । वज्रमेव आतृव्याय प्रहरति ।
 20 आपः श्रद्धा । श्रद्धास्मै देवाः श्रन्मनुष्या दधते यस्यैवं विदुषो यस्यैवं
 विद्वानपः प्रणयति । कर्मणे वामिति हस्ताववनेनिक्के । कर्म ह्येतत्कि-
 यते । वानस्पत्यमसीति शुक्शर्षमादत्ते^५ । निष्टुप्तं रक्ष इति यज्ञमुखादेव

1. Thus the ms. KS. MS. यातयामेन.

2. The ms. यत यतः पुरोडाशो.

3. The ms. *तनज्मि.

4. The ms. *मेवैतत्.

5. The ms. एवतदै.

6. ? This is the tentative emendation
 for the ms. वानस्पत्यमसि शुक्शर्षमाधत्ते.
 KS. does not at all give the viniyoga.
 See ĀpŚr. I, 17, 1; MānŚr. I, 2,
 1, 20.

रक्षीस्यपहन्ति । उर्वन्तरिचं वीहीति समष्ट्यै । धूरसि धूर्व धूर्वन्तमिति ।
 धुर्यो वा एषो ऽग्निः । यदनालभ्यातीयाद्यजमानं शुचार्पयेत् । द्वौ
 वै पुरुषस्य भ्रातृव्यौ यं च द्वेष्टि यश्चैनं द्वेष्टि । तवेवास्य शुचार्प-
 यति । देवानामसि वह्नितममिति देवेभ्य एवैनद्वह्नि करोति । विष्णोः क्रमो
 ऽस्यहुतमसि हविर्धानमिति द्द्विहत्येवैनत् । मित्रस्य त्वा चक्षुषा प्रेक्ष इति 5
 मित्रमेवैनत्कुरुते । उरु त्वा वातायेति । यद्वै किं च वातो नाभिवाति
 तद्वरुणस्य । अवरुण्यमेवैनत्करोति । देवस्य त्वा सवितुः प्रसव इति
 सवितृप्रसूत एवैनदेवताभ्यो^२ निर्वपति । अमुष्मै जुष्टमिति यस्या एव
 देवतायै निर्वपति तस्या एनज्जुष्टं करोति । यच्छन्तु त्वा पञ्चेति ।
 पञ्च वा ऋतवः । ऋतूनेव ग्रीणाति । ते ऽस्मै ग्रीताः कल्पन्ते । 10
 कल्पन्ते ऽस्मा ऋतवो य एवं वेद । रक्षायै त्वा नारात्या इति रक्षसा-
 मपहत्यै । इदं देवानामिदं नः सहेति व्यावृत्त्यै । स्वरभिव्यख्यमिति ।
 तम इव वा एष प्रपद्यते^३ परीणहम् । स्वरेवाभिविपश्यति । इमे वै
 लोका हविषो गृहीतादुदवेपन्त । तान्देवा एतेन यजुषाद्द्विहन् । द्विहन्तां
 दुर्या इतीमानेव लोकान्द्विहति । उर्वन्तरिचं वीहीति^४ ब्रूयाद्वायुको ऽध्वर्युः 15
 स्यात् । उर्वन्तरिचं प्रेहीत्यव्यायुको ऽध्वर्युर्भवति य एवं वेद । अग्ने
 हव्यं रक्षस्वेत्युपसादयति । अग्निरेव हव्यं रक्षते ॥ ३ ॥ Cf. I, 4; KS.
 XXXI, 3; I, 4; MS. IV, 1, 4, 5; I, 1, 4, 5; TB. III, 2, 4; TS. I,
 1, 4.

विष्णोर्मनसा पूते स्थ इति पुनात्येवैने । देवो वः सविता पुनात्विति सवि-
 तृप्रसूत एवैना^१ देवताभिरुपुनाति । अमुष्मै जुष्टमिति यस्या एव देवतायै
 प्रोक्षति तस्या एनज्जुष्टं करोति । शुन्धन्तां पात्राणि देवयज्याया इति द्वेभ्य 20
 एवैनानि शुन्धति । अवधूतं रक्षो ऽवधूतारातिरिति रक्षसामपहत्यै । अदित्या-
 स्त्वगसीति । इयमदितिः । अस्या एवैनस्वचं करोति । अधिषवणससि वान-
 स्पत्यमित्यधिषवणमेवैनत्करोति । अग्नेस्तनूरसि वाचो विसर्जनमिति । अग्ने-

1. The ms. ०वैनं.

2. The ms. देवेभ्यो.

3. The ms. प्रजायेत.

4. The ms. उर्वन्तरिचं वाहोत-(corr. उर्व-
न्तरिचं वीहीति) । यद्वीहीति.

5. The ms. एवैतद्.

ह्येषा तनूर्वाचो विसर्जनम् । यदा हि पशव ओषधीरश्नन्त्यथ वाचं विसृ-
जन्ते । बृहद्ग्रावासि वानस्पत्य इति ग्रावाणमेव कृत्वा हविष्करोति । हवि-
ष्कृदाद्रवेति य एव देवानां हविष्कृत् ह्वयति । त्रिह्वयति । त्रिषत्या हि
देवाः । अद्रिरसि श्लोककृदपहतं रक्षो उपहतारातिरिति रक्षसामपहत्यै । वयं

5 संघातिसंघातं जयेमेति संघातिसंघातमेव भ्रातृव्यं जयति ॥

मनोर्वै श्रद्धादेवस्य यजमानस्यासुरग्री वाग्यज्ञायुधानि प्रविष्टा-
सीत् । तेषां यावन्तो ऽसुरा उपाश्रुण्वस्ते पराभवन् । य एवं विद्वान्भ्रातृ-
व्याणां मध्ये ऽवसाय यजेत यावन्तो ऽस्य भ्रातृव्या यज्ञायुधानामुप-
श्रुण्वन्ति तेषामिन्द्रियं वीर्यं वृद्धे । भवत्यात्मना परास्य भ्रातृव्यो भवति ।

10 वर्षवृद्धमसि प्रति त्वा वर्षवृद्धं वेत्त्विति मिथुनमेव करोति । अस्त्रा वै देवाः
पशुभ्यो रक्षीसि निरवादयन्त तुषैरोषधिभ्यः । परापूतं रक्षः परापूतारातिरित्ये-
तावतैव यज्ञाद्रक्षीसि निरवदयते । निरस्तो अघशीस इति । भ्रातृव्यो वा
अघशीसः । भ्रातृव्यमेव निरस्यति । वायुर्व इष ऊर्जे विविनक्तिवति । वायुर्वै
देवानां पवित्रम् । पुनात्येवैनान् । सुफलीकृतान्करोति । मेघ्यानेवैनान्य-

15 झियान्करोति । त्रिः फलीकरोति । त्रिषत्या हि देवाः ॥ ४ ॥ Cf. I, 5; KS.
XXXI, 4; I, 5; MS. IV, 1, 6. 7; I, 1, 6. 7; TB. III, 2, 5; TS. I, 1, 5.

अवधूतं रक्षो ऽवधूतारातिरिति रक्षसामपहत्यै । अदित्यास्त्वगसीति ।
इयमदितिः । अस्या एवैनं त्वचं करोति । धिषणासि पार्वती प्रति त्वादित्या-
स्त्वग्वेत्तु पृथिवीं दृढेति पृथिवीमेव दृढति । धिषणासि पार्वतेयी प्रति त्वा
पार्वती वेत्तु दिवं दृढेति दिवमेव दृढति । दिव स्कम्भन्यसीति शम्यामुपद-
20 धाति । इमे वै सहास्ताम् । ते शम्यामात्रिशम्यामात्रं व्यैताम् । वज्रः शम्या ।
यच्छम्यामुपदधाल्यनयोरेव विधृत्यै । धान्यमसि धिनुहि देवानिति । एतस्य
वै यजुषो^१ वीर्येण यावदेका देवता कामयेत । यावदेका^२ तावदस्या आहुतिः^३
प्रथते । प्राणाय त्वा व्यानाय त्वापानाय त्वेति प्राणं व्यानमपानं तानेव यज-

1. The ms. ०त्ये०.

2. The ms. यज्ञस्य.

3. The ms. omits यावदेका.

4. KS. आहुते: to be corrected. Cf. MS.
and TB.

माने दधाति । दीर्घामनु प्रसितिमायुषे त्वेत्यायुरेवास्मिन्दधाति । देवो वः
सविता हिरण्यपाणिः प्रतिगृह्णात्विति प्रेव वा एते स्कन्दन्ति प्रतिष्ठित्यै ।
अदब्धेन वश्चक्षुषावपश्यामीति चक्षुषो गोपीधाय ॥ ५ ॥ Cf. I, 6; KS. XXXI,
5; I, 6; MS. IV, 1, 7; I, 1, 7; TB. III, 2, 6; TS. I, 1, 6.

निर्दग्धं रक्ष इति रक्षसामपहत्यै । अपाप्ते अग्रिमामादं जहीति य
आमात्क्रव्यात्तमपहत्य यज्ञिये देवयजन उपदधाति । यदधस्तादङ्गारमुपवर्त- 5
यत्यस्मिन्तेन लोके ज्योतिर्धत्ते । यदुपरिष्ठादधिवर्तयत्यन्तरिक्षे तेन ज्योति-
र्धत्ते । असावेवास्यादित्यो ऽमुष्मिंल्लोके ज्योतिर्भवति । त्रीणि समीचीना-
न्युपदधाति । त्रयो वै प्राणाः प्राणो व्यानो ऽपानः । तानेव यजमाने दधाति ।
त्रय इमे लोकाः । एष्वेव लोकेष्वृध्नोति ॥

ध्रुवमसि पृथिवीं दृहेति पृथिवीमेव दृहति । आयुर्देहि प्राणं देहीत्याशिषमेवा- 10
शास्ते । धरुणमस्यन्तरिक्षं दृहेत्यन्तरिक्षमेव दृहति । चक्षुर्देहि श्रोत्रं देहीत्या-
शिषमेवाशास्ते । धर्ममसि दिवं दृहेति दिवमेव दृहति । ओजो देहि बलं देही-
त्याशिषमेवाशास्ते । धर्मासि दिशो दृहेति दिशं एव दृहति । रथिं देहि पोषं
देहीत्याशिषमेवाशास्ते । यन्त्रमस्याशा दृहेत्याशा एव दृहति । रूपं देहि वर्णं
देहीत्याशिषमेवाशास्ते ॥ 15

प्रजापतिर्वै यदग्रे समभवत्स एतावच्छ एवै समभवत् । एकं वा
अग्रे शीर्ष्णः कपाली संभवत्यथ द्वितीयमथ तृतीयमथ चतुर्थमथ पञ्च-
ममथ षष्ठमथ सप्तममथाष्टमम् । यदष्टौ समीचीनान्युपदधात्यात्मानमेवैत-
द्यजमानः [सैष्कुरुते..... ॥ ६ ॥] Cf. I, 7; KS. XXXI, 6; I, 7; MS. IV,
1, 8; I, 1, 8; TB. III, 2, 7; TS. I, 1, 7.

1. The ms. ०स०. See the mantra section.

2. The ms. ०ज्ञी०.

3. The ms. ०मुपवेशय०.

4. श्रोत्रं देहि is missing in KS.

5. The ms. दिशम्.

6. The ms. एतावं for एतावच्छ एव.

7. The Kāthaka reads:

ते सैष्कृतममुष्मिंल्लोके ऽनुपरैति । यदष्टौ
उपदधाति गायत्रीं तच्छन्द आप्नोति । यदे-
कादश त्रिष्टुभं तत् । यद्द्वादश जगतीं तत् ।
छन्दस्संमितान्येत्रोपदधाति । चितस्स्थ परि-
चित इति सर्वाण्येव यजुष्मन्ति करोति । भृगू-
णामङ्गिरसां तपसा तप्यध्वमिलेतात्सामे-
वैनानि देवतानां तपसा तपति । यानि धर्मे

...[पुरोडाशं वा अधिश्रि]तं रक्षीस्यजिधीसन् । स नाको नाम दिवि
 रक्षोहाग्रिः । सो ऽस्माद्रक्षीस्यपाहर्न् । देवस्त्वा सविता श्रपयतु वर्षिष्ठे ऽधि^३
 नाक इति रक्षसामपहत्यै । अग्निस्ते तन्वं मा िहीसीदित्याहिीसायै त्वचं
 ग्राहयति । तस्मान्मस्तिष्कः परिततः । यानि वा इमानि शीर्ष्णः कपा-
 5 लानि तानि कपालानि । यो मस्तिष्कः स पुरोडाशः । यन्नाभिवासये-
 दाविर्मस्तिष्कः स्यात् । यदभिवासयति तस्माद्गुहा मस्तिष्कः । भस्म-
 नाभिवासयति । तस्मादस्थि मीसेन च्छन्नम् । वेदेनाभ्यूहति । तस्मा-
 च्छिरः केशैरछन्नम् । ते देवास्तन्नाविन्दन्त यस्मिन्यज्ञस्य क्रूरं मार्च्या-
 महँ इति । सो ऽग्निरब्रवीदहं वस्तं जनयिष्यामि यस्मिन्यज्ञस्य क्रूरं
 10 मार्च्यर्घ्यं इति । सो ऽपो ऽङ्गारेणाभ्यपातयत् । तत एकतो ऽजायत ।
 द्वितीयम् । ततो द्वितः । तृतीयम् । ततस्त्रितः । यदात्मनो निरमि-
 मीत तदात्मेयानामात्मेयत्वम् । यदद्भ्यो निरमिमीत तदापेयानामापेयत्वम् ।

कपालान्युपचिन्वन्ति वेधस इति ।
 असौ वा आदित्यो धर्मः । तस्य दिशः कपा-
 लानि । ता एवैतद्विमुञ्चति यथायतनम् ।
 पूष्णस्तान्यपि व्रत इन्द्रवायू विमु-
 ञ्चतामितीन्द्रवायू एवेषां विमोक्षारौ क-
 रोति ॥ ६ ॥ For references see above.

देवस्य त्वा सवितुः प्रसव इति
 सवितृप्रसूत एवैन्देवताभ्यस्संवपति । अमुष्मै
 जुष्टमिति यस्या एव देवतायै संवपति हवि-
 रेव करोति । अपि तस्या एनज्जुष्टं करोति ।
 पवित्रवति संवपति । हविरेव करोति । अप
 उपसृजति । अमृतं वा आपः । अमृतमेव हव्यं
 करोति । समाप ओषधीभिस्समोषधयो
 रसेनेत्यन्या वा एतासामन्या जिन्वन्त्योष-
 धयः । यद्वो रेवती रेवत्यं यद्वो हविष्या
 हविष्यं यद्वो जगतीर्जगत्यमिति । आपो
 वै रेवतीरोषधयो मधुमतीः पशवो जगतीः ।
 अप ओषधीः पशूस्तानेवास्मा एकधा सिसृज्य
 मधुमतः करोति । जनयत्यै त्वेति संयौति ।

मिथुनमेव करोति । मखस्य शिरो ऽसीति ।
 यज्ञो वै मखः । यज्ञस्यैव शिरः करोति ।
 धर्मो विश्वायुरुह प्रथस्वोरु ते यज्ञ-
 पतिः प्रथतामिति प्रथयत्येव । प्रत्युष्टं रक्ष
 इति यज्ञमुखादेव रक्षीस्यपहन्ति । धर्मो वा
 एषो ऽर्धमासेऽर्धमासे प्रवृज्यते यत्पुरोडाशः ।
 स ईश्वरो ऽशान्तो यजमानस्य पशून्निर्दहः ।
 यत्पर्यग्निं करोति पशुमेव करोति शान्त्या अनि-
 र्दाहाय । त्रिः परिहरति । त्रय इमे लोकाः ।
 एभ्य एवैनहोकेभ्यश्शमयति ।

1. Thus KS. The ms. °पाहन्ति. Cf. MS.
 p. 11, l. 14; TB. III, 2, 8, 6.

2. The ms. अधि.

3. Thus KS. The ms. क्रूरं मन्त्रामहा. Cf.
 TB III, 2, 8, 9 and Schr's. note
 on MS. p. 12, l. 3 क्रूरमार्च्यामहा.

4. Thus KS. The ms. महाक्ष्वम्. MS.
 आर्क्ष्वा and TB. मक्ष्वम्.

5. The ms. °प्ये.

अन्तर्वेदि निनयति । तदेवावरुद्धे । उल्मुकेनाभिधारयति श्रुतत्वाय ।
 श्रुतकामा हि देवाः । ते ऽतिमृजानां आयन् । सूर्याभ्युदिते ते ऽमृ-
 जत । सूर्याभ्युदितः सूर्याभिनिमुक्ते । सूर्याभिनिमुक्तः कुनखिनि । कुनखी
 श्यावदति । श्यावदन्परिवित्ते । परिवित्तः परिविविदाने । परिविवि-
 दानो ऽग्नेदिधिषौ । अग्नेदिधिषुर्दिधिषूपतौ । दिधिषूपतिर्वीरहाणि । 5
 वीरहा ब्रह्महाणि । ब्रह्महा भ्रूणहनि । भ्रूणहनमेनो नात्येति ॥ ७ ॥
 Cf. I, 8; KS. XXXI, 7; I, 8; MS. IV, 1, 9; I, 1, 9; TB. III, 2, 8;
 TS. I, 1, 8.

देवस्य त्वा सवितुः प्रसव इति स्फथमौदत्ते । सवितृप्रसूत एवैनं
 देवताभिरादत्ते । इन्द्रस्य बाहुरसि दक्षिणः सहस्रभृष्टिः शततेजा इति ।
 वज्रो वै स्फ्यः । वज्रमेव सैशयति भ्रातृव्याय प्रहरिष्यन् । वायुरसि
 तिग्मतेजा इत्यधस्तादनुमाष्टि^१ । पृथिवि देवयजन्योषध्यास्ते मूलं मा हि^२ 10
 सिषमित्योषधीनामहिंसायै । व्रजं गच्छ गोष्ठानमिति । छन्दीसि वै
 व्रजो गोष्ठानः । छन्दीस्येवासमै व्रजं गोष्ठानं करोति । वर्षतु ते
 यौरिति वृष्टिमेव निनयति । बधान देव सवितः परमस्यां पृथिव्यां शतेन
 पाशैरिति । द्वौ वै पुरुषस्य भ्रातृव्यौ यं च द्वेष्टि यश्चैनं द्वेष्टि ।
 तावेवास्य बध्नाति । द्रप्सस्ते द्यां मा स्कन्निति^३ । यो वा अस्या रसः 15
 स द्रप्सः । तमिमाः प्रजा उपजीवन्ति । तमेवास्यां यच्छति तस्या-
 स्नुताय । अररुर्द्यां मा पतादिति । भ्रातृव्यो वा अररुः । भ्रातृव्यमेव
 स्वर्गाल्लोकात्प्रतिनुदति^४ । अररुर्वै नामासुर आसीत् । सो ऽविभेद्यज्ञेन
 नो देवा अभिभविष्यन्तीति । स पृथिवीं विषेणालिम्पदमेध्यां कुर्वन् ।
 इन्द्रो वै वृत्रमहन् । तस्येमां लोहितमनुव्यधावत् । तदमेध्याभवत् 20
 त् । यदुद्धन्ति^५ यदेवास्या अमेध्यमयाज्ञियं तदपहन्ति । अररुर्वै नामा-

1. The ms. °वा°.

2. The ms. पिस्त्रज.

3. The ms. शा°.

4. The ms. इत्यध्रमा°.

5. The ms. इत्यधस्तादनुमाष्टि. This sen-

tence is missing in KS.

6. The ms. स्कानिति. See the mantra sec-
 tion.

7. KS. °ते.

8. The ms. °दध्नन्ति.

सुर आसीत् । सो ऽविभेदेवा मा पृथिव्या नोत्स्यन्त इति । [स]
 पृथिवीमुपमृच्याशयत् । तमिन्द्रो ऽचायत् । तमपाररुमदेवयजनं पृथिव्या
 देवयजनाज्जहीति पृथिव्या अपाहन् । स दिवमपतत् । अररुधीं मा
 पप्तदिति तं दिवः प्रत्यनुदत् । ततो देवा अभवन्परासुरा अभवन् ।
 5 यस्यैवं विदुष स्तम्बयजुर्हियते यस्यैवं विद्वान्हरत्येभ्य एव लोकेभ्यो
 आतृव्यमन्तधर्त्ते भवत्यात्मना परास्य आतृव्यो भव[ति] । असुराणां
 वा इयं पृथिव्यासीत् । ते देवा अभवन् । नो ऽस्या इति । ते वै
 स्वयं ब्रूध्वमित्यब्रुवन् । सो ऽग्निरेव प्राचीं दिशमुदजयद्वसवो दक्षिणां
 रुद्राः प्रतीचीमादित्या उदीचीम् । ते देवा इमामसुराणामविन्दन्त ।
 10 ततो देवा अभवन् [परासुरा अभवन् ।] य एवं विद्वानेताभिर्देवताभि-
 र्वेदिं परिगृह्णातीमामेव आतृव्यस्य विन्दते भवत्यात्मना परास्य आतृ-
 व्यो भवति ॥

पृथिव्या वै मेध्यं चामेध्यं च व्युदक्रामत् । प्राचीनमुदीचीनं मेध्य-
 मुदक्रामत्प्रतीचीनं दक्षिणामेध्यम् । प्राचीमुदीचीं वेदिं प्रवणां कुर्यात् ।
 15 मेध्यामेवैनां यज्ञियां करोति । अथ मेध्यस्य चामेध्यस्य च व्यावृत्त्यै ।
 प्राञ्चौ बाहू उन्नयति । आहवनीयमेव परिगृह्णाति । प्रतीची श्रोणी ।
 गार्हपत्यमेव परिगृह्णाति । मूलं वै रक्षीत्यनूत्पिबन्ति । न नखेन
 च्छिन्द्यात् । यन्नखेन च्छिन्द्यात्कुनखी स्यात् । स्फ्येन च्छिनत्ति ।
 वज्रो वै स्फ्यः । वज्रेणैव रक्षीत्यपहन्ति ॥ ८ ॥ Cf. I, 9; KS. XXXI,
 8; I, 9; MS. IV, 1, 10; I, 1, 10; TB, III, 2, 9; TS. I, 1, 9.

20 धृतं च वै मधु च प्रजापतिरासीत् । यतो मध्वासीत्ततः प्रजा असृजत ।
 तस्मान्मधोः प्रजननमिवास्ति । तस्मान्मधुना न प्रचरन्ति । यातयामि हि
 तत् । धृतेन प्रचरन्ति । अयातयामि ह्येतत्प्राजापत्यं यदाज्यम् । अयातयामा
 देवानां प्रजापतिर्गार्हपत्ये ऽधिश्रयति । पत्न्यवेक्षते । पत्न्या एवैष यज्ञस्या-
 न्वारम्भः । अथो मिथुनमेव यज्ञमुखे दधाति प्रजननाय । यद्वै पत्नी यज्ञे

1. After इमां the ms. adds लोकान्.

3. The ms. गारिहप०.

2. The ms. चामेध्यमु०.

4. The ms. ०गार्हिपते.

करोति तन्मिथुनम् । यत्पत्न्यवेक्षते मिथुनमेव करोति । अमेध्यं वा एतदय-
 ज्ञियं^१ यत्पत्न्यवेक्षते । आहवनीये ऽधिश्रयति । मेध्यमेवैनद्यज्ञियं^२ करोति ।
 देवाश्च वा असुराश्च समावदेव यज्ञे ऽकुर्वत । यदेव देवा अकुर्वत तदसुरा
 अकुर्वत । स इन्द्र एतमवकाशमपश्यत् । तेनैवैक्षत । तेनासुरानभ्यभवत् ।
 ततो देवा अभवन्परासुरा अभवन् । य एवं विद्वानेतेनाज्यमवेक्षते ऽभ्येव^५
 आतृव्यं भवति भवत्यात्मना परास्य आतृव्यो भवति । प्रत्युष्टं रक्ष इति यज्ञ-
 मुखादेव रक्षीस्यपहन्ति । अनिशिता स्थ सपत्नक्षयणीरित्यनिशिता एवैनाः
 करोति । सुचः संमार्ष्टि । पुनात्येवैनाः । सुवमग्रे संमार्ष्टि । पुर्मासमेवासामग्रे
 सैश्यति । अथ जुहूमथोपभृतमथ ध्रुवाम् । असौ वै जुहूरन्तरिक्षमुपभृदियं
 ध्रुवा । इमानेव लोकान्यथापूर्वं^३ संमार्ष्टि । यजमानदेवत्या वै जुहूर्आतृव्यदेव-^{१०}
 त्योपभृत् । चतुर्जुह्वां गृह्णन्भूय आज्यं^४ गृह्णाति । अष्टौ गृह्णन्नुपभृति कनीयः ।
 भ्रातृव्यमेवास्मा उपस्ति करोति ॥ ६ ॥ Cf. I, 10; KS. XXXI, 9; I, 10; MS.
 IV, 1, 12; I, 1, 11; TB. III, 3, 4, 5; TS. I, 1, 10.

देवीरापो अग्रेव इति यज्ञमेव प्रणयति । प्रेमं यज्ञं नयत प्र यज्ञपतिं तिरस्ते-
 त्याशिषमेवाशास्ते । अग्रेवै मेधो ऽपाक्रामत् । कृष्णो भूत्वा स वनस्पती-
 न्प्राविशत् । प्रोक्षिता स्थ ॥ कृष्णो ऽस्याखरेष्टो^५ ऽग्रे त्वा जुष्टं प्रोक्षामीति^{१५}
 तमेव मेधमवरुद्धे । अथो यस्या एव देवतायै प्रोक्षति तस्या एनं जुष्टं
 करोति । वेदिरसि बर्हिषे त्वा जुष्टं प्रोक्षामि^६ ॥ बर्हिरसि सुगम्यस्त्वा जुष्टं प्रोक्षा-
 मीति । प्रजा वै बर्हिः पृथिवी वेदिः । प्रजा एव पृथिव्यां प्रतिष्ठापयति ।
 ऊर्जा पृथिवीं गच्छतेति पृथिव्यामेवोर्जं दधाति । तस्मात्पृथिवीं प्रजा उपजी-
 वन्ति । उपजीवनीयो भवति य एवं वेद ॥^{२०}

बह्वीरासादयेत् । यावतीर्वै प्रोक्षणीरासादयति तावतीरस्यामुष्मिन्लोक
 आपः । तस्माद्बह्वीरासाद्याः । पुरस्तात्प्रस्तरं गृह्णाति । मुख्यमेव यजमानं

1. The ms. adds तदपहन्ति.

2. The ms. ०वैनं यज्ञियं.

3. The ms. omits अपश्यत् and तेन.

4. The ms. न्यगृ०.

5. The ms. adds न.

6. The ms. अ०.

7. The ms. ०मीति.

करोति । यावद्धस्तेन पर्याप्नुयात्तावन्तं गृह्णीयात् । अक्षोधुको यजमानो भवत्यनग्रंभावुको ऽध्वर्युः । न विधूनुयात् । यद्विधूनुयात्प्रजां चास्य पशूँश्च विधूनुयात् । न प्रमृज्यात् । यदेवास्व स्वं [यद्विचं] यद्वेद्यं तत्प्रमार्ष्टि । न प्रमृज्यात् । यदेवैनमागमिष्यद्भवति तत्प्रतिनुदते ॥

- 5 दक्षिणतः संनहर्नं स्तृणाति । तस्मादक्षिणतो नीविः । प्रस्तरं धार-
यन्परिधीन्परिदधाति । यजमानो वै प्रस्तरः । स्वयमेवैतद्यजमान आत्मानं
परिदधाति रक्षसामपहत्यै । संहितान्परिधीन्परिदधाति रक्षसामनन्ववायाय ।
न पुरस्तात्परिदधाति । असावेवास्मादादित्य उद्यन्पुरस्ताद्रक्षीस्यपहन्ति ।
ऊर्ध्वे समिधावादधाति । उपरिष्ठादेव रक्षीस्यपहन्ति । द्वे आदधाति ।
10 मिथुनमेव करोति । सवितुर्बाहू स्थो देवजनानां विधरणी इति । सवितुर्बेतौ
बाहू देवजनानां विधरणी । वसूनां रुद्राणामादित्यानीं सदनमसीति या
एव देवता अभ्यजयिस्ताभ्य एनत्सदनं करोति । जुह्वेहि घृताचीति ।
एतद्वा आसां प्रियं धाम यद्घृतवत् । प्रियेणैवैना धाम्ना समर्धयति ।
ध्रुवा असदन्नृतस्य योनौ ॥ ता विष्णो पाहीति । यथाहैष ते भागस्तं
15 गोपायस्वेत्येवमेवैतद्विष्णुमाहैतत्त आज्यं तद्गोपायस्वेति ॥ १० ॥ Cf. I, 11.

KS. XXXI, 10; I, 11; MS. IV, 1, 13; I, 1, 11. 12; TB. III, 3, 6; TS. I, 1, 11.

- भुवनमसि विप्रथस्वेति प्रथयत्येव । अग्निर्यष्टेदं नम इति । नमस्कृत्य
हि श्रेयीसमुपचरन्ति । जुह्वेहि मिस्त्वाँहयतु देवयज्याया इति । अग्निः सर्वा
देवताः । सर्वा एव देवता अवरुद्धे । उपभृदेहि देवस्त्वा सविताहयतु
देवयज्याया इति । सवितृप्रसूत एव प्रचरति नार्तिमार्छति । अङ्घ्रिण-
20 विष्णू मा वामवक्रमिषमिति यथायजुः । पाहि माम्ने दुश्चरितादा मा सुचा
रिते भजेति पाप्मानमेवापहते । विजिहाथां मा मा संताप्तमित्यात्मनो
ऽहिंसायै । लोकं मे लोककृतौ कृणुतमित्याशिषमेवाशास्ते । विष्णो
स्थान्न इति प्रतिष्ठित्यै । ऊर्ध्वो अध्वरो दिविस्पृगिति । यज्ञो वा
अध्वरः । यज्ञस्योर्ध्वत्वाय । अहुतो यज्ञो यज्ञपतेरिति समृद्धयै ।

1. The ms. प्रति०.

2. The ms. यदु घृतम्.

3. The ms. ०ष्ट्वा०.

4. The ms. adds प्रष्टिः

5. The ms. adds स्थान्नः.

6. The ms. समिष्टा.

इन्द्रवान्वृहद्वाः स्वाहेति । ऐन्द्रो वै यज्ञः । मुखत एवेन्द्राय यज्ञं संप्रयच्छति । सेन्द्रो ऽस्य यज्ञो भवति । सं ज्योतिषा ज्योतिरिति । ज्योतिर्वै यज्ञः । यज्ञ एव यज्ञमनुसंतनोति । वाजस्याहं प्रसवेनाग्नीषोमाभ्यां देवतयोर्ज्यामीति य एवैनं पूर्वो ऽतिक्रान्तो भ्रातृव्यस्तं तेनं प्रणुदते । वाजस्याहं प्रसवेनाग्नीषोमाभ्यां देवतयामुं प्रतिनुदामीति य एवैनं पश्चाद्भ्रातृव्यस्तं तेनापनुदते प्र श्रेयसं भ्रातृव्यं नुदते प्रति पापीयसं नुदते ॥ 5

पृथिव्यै त्वान्तरिक्षाय त्वा दिवे त्वेति । इमानेवैनं लोकान्गमयति । अक्तं रिहाणा व्यन्तु वय इति स्वदयत्येव । मरुतां पृषती वशा पृथिर्भूत्वा दिवं गच्छेति । [यजमानो वै प्रस्तरः । हविर्भूतमेवैनं स्वर्गं लोकं गमयति । ततो नो वृष्टिमेरयेति] वृष्टिमेवावरुन्दे । अहीनः प्राण इति प्राणानेवैतदध्वर्युर्मुखतः कल्पयति । चक्षुष्पा असि चक्षुर्मे पाहीति चक्षुषो गोपीथाय । यं परिधिं पर्यधत्था अग्ने देव पणिभिरिध्यमान इति । अग्निः सर्वा देवताः । सर्वा एव देवता अवरुन्दे । यजमानं प्रथतेति प्रथयत्येव । अथो यजमानमेवैनं स्वर्गं लोकं गमयति¹ । सैस्त्रावभागस्तविषेति² परिधीनभिर्जुहोति । स्वेनैवैनान्भागधेयेन समर्धयति ॥ 10

अग्ने ऽदध्वायो ऽशीर्ततन इति यदेवान्तर्यन्ति³ यत्क्रूरं कुर्वन्ति तच्छ्रमयति । अविषं नः पितुं कृधीत्यन्नमेवास्मै स्वदयति । सुधीन्योनीन्सुषदां⁴ पृथिवीमिति सुषदेवैनं सादयति । वेदिवै देवेभ्यो ऽपाक्रामत् । तां वेदेनान्वविन्दन् । तद्वेदस्य वेदत्वम् । यद्वेदो भवति वेद्या अनुविच्यै । स्त्री वै वेदिः पुमान्वेदः । यद्वेदो वेदीं स्तृणाति मिथुनमेवावरुन्दे ॥११॥ Cf. I, 12; KS. 20 XXXI, 11, 12; I, 12; MS. IV, 1, 14; I, 1, 13; TB. III, 3, 7; TS. I, 1, 12, 13.

इति कपिष्ठलकठसंहितायां सप्तचत्वारिंशत्तमो ऽध्यायः ॥

1. The ms. निष्का०.

2. The ms. तथा.

3. KS, अथो भूमानं गमयति.

4. The ms. ०भागास्त्वेति.

5. The ms. ०धि०.

6. The ms. यदेवास्यामौति.

7. The ms. अविषाजः पितृन् कमिति.

8. The ms. स्वधियोन्या सुखादां.

9. The ms. adds समाप्तः ॥

अग्निं नरो दीधितिभिररण्योः^१ ॥

अग्निनाग्निः समिध्यते ॥

सप्त ते अग्ने समिधः^२ ॥

मनो ज्योतिर्जुषतामाज्यस्य विच्छिन्नं यज्ञी समिमं तनोतु ।

5 [बृहस्पतिः प्रतनोतु प्रविद्वान्] अच्छिन्नं तन्तुं तनुतां पुनर्णः^३

या व्युष्टा उपसो याश्च निम्नुचस्ताः संदधातु हविषा घृतेन ॥

त्रयस्त्रिंशत्तन्तवः ॥

यन्मे मनसश्छिद्रं यद्वाचो यच्च मे हृदः ।

अयं देवो बृहस्पतिः सं तत्सिञ्चतु राधसा ॥

10 विश्वकर्मा हविरिदं^४ जुषाणः संतानैर्यज्ञी समिमं दधातु ।

बृहस्पतिः प्रतनोतु प्रविद्वानच्छिन्नं तन्तुं तनुतां पुनर्णः ।

या व्युष्टा उपसो याश्च निम्नुचस्ताः संदधातु हविषा घृतेन ॥

अयाश्चाग्ने ऽस्यनभिशस्तिश्च ॥

त्वं नो अग्ने ॥

15 स त्वं नो अग्ने ॥ १ ॥ Cf. KS. XXXIV, 19; MS. I, 7, 1.

भद्रं कर्णेभिः^५ ॥

1. For this and the following pratikas

Kāth. gives the full text.

The mantra does not occur elsewhere in Kap.

2. For sakalapāṭha see VI, 8.

3. This line is not recorded by the Vedic Concordance.

4. The ms. °रिह.

5. KS. gives the full text for all the mantras in this section.

This and the following three verses do not occur anywhere else either in the Kāth. or the Kap.

स्वस्ति न इन्द्रः ॥

पृषदश्वा मरुतः ॥

शतमिन्नु शरदः ॥

प्रेद्धो अग्ने दीदिहि^१ ॥

श्रुत्कर्णाय कवये वेद्याय वचोभिर्लोकमुपयामि शीसन् ।

5

यतो भयमभयं तन्नो अस्त्वग्ने देवानामव हेड इच्च^२ ॥

अग्निं वो देवमग्निभिः सजोषा यजिष्ठं दूतमध्वरे कृणुध्वम् ।

यो मर्त्येषु निष्ठुविर्चतावा तपुर्मूर्धा घृतान्नः पावकः ॥

घृतप्रतीको घृतपृष्ठो अग्निघृताहवनो घृतमस्य धाम ।

घृतगुणो हरितस्त्वावहन्तु घृतं पिबन्त्यजतादेव देवान् ॥ २ ॥ Cf. 10

KS. XXXV, 1.

इमो अग्ने वीततमानि हव्या ॥

सप्त ते अग्ने समिधः ॥

त्रयस्त्रिंशत्तन्तवः ॥

यन्मे मनसः^३ ॥

विश्वकर्मा^४ ॥

15

अग्निं युनजि^५ ॥

इन्धानास्त्वा^६ ॥

अग्निर्न ईडित ईडितव्यैर्देवैः पार्थिवैः पातु । वायुर्न ईडित ईडि-

तव्यैर्देवैरन्तरिक्ष्यैः पातु । सूर्यो न ईडित ईडितव्यैर्देवैर्दिव्यैः पातु ।

विष्णुर्न ईडित ईडितव्यैर्देवैर्दिश्यैः पातु । अग्निर्यजुर्भिः सविता स्तोमैः 20

पूषा स्वगाकारैः । त इमं यज्ञमवन्तु । ते मामवन्तु । अनु व आरमे

ऽनु मारभध्वम् ॥ ३ ॥ Cf. KS. XXXV, 2.

1. For sakalapāṭh see XXVIII, 4.

2. The ms. ते for तन्.

3. Thus KS. The ms. देवानामहे ईष्टा.

4. For sakalapāṭh see XLVIII, 1.

5. The ms. यूनय्मी.

For sakalapāṭh see XXIX, 4.

6. For sakalapāṭh see IV, 8.

पृथिवि विभूवरि सिनीवान्युरंध्रं आचित्ते मनस्ते भुवो विवस्ते^१ ।
य ऊर्मिर्हविष्य इन्द्रियावीस्तं व ऋध्यासम् । सोमस्याज्यमसि हविषो
हविज्योतिषो ज्योतिः । विश्वेषां देवानां भागधेयी स्थ । देववीतये वो
गृह्णामि ॥

5 सं वः सिञ्चन्तु मरुतः सं पूषा सं धाता समिन्द्रः सं बृहस्पतिः ।
सं वो ऽयमग्निः सिञ्चतु प्रजया च धनेन च ।

आयुष्मन्तं कृणोतु मा ॥

मान्दा वशाः^३ ॥

आपो देवीर्धृतम्^३ ॥

10 आदित्पश्याम्युत वा शृणोम्या मा घोषो गच्छति वाञ्छ आसाम् ।
मेने भेजानो अमृतस्य तर्हि हिरण्यवर्णा अतृपं यदा वः ॥

समन्या यन्त्युप यन्त्यन्याः^५ ॥

आपो हि छेति तृचः^५ ॥

स ईं वृषाजनयत्तासु गर्भं^६ स ईं^६ शिशुर्धयति तं रिहन्ति ।

15 सो अपां नपादनभिम्लातवर्णो ऽन्यस्येवेह तन्वा विवेष ॥

इह गावः प्रजायध्वमिहाश्वा इह पूरुषाः ।

इहो सहस्रदक्षिणो रायस्पोषः प्रजायतामूँ ॥

अयं यज्ञो वर्धतां गोभिरश्वैरियं वेदिः स्वपत्या सुवीरा ।

इदं बर्हिरति बर्ही^७प्यन्येमं यज्ञं विश्वे अवन्तु देवाः ॥

20 सर्व आ दमे सुदुघा यस्य धेनुः स्वधां पीपाय सुभ्वन्नमत्ति ।

सो अपां नपादूर्जयन्नप्स्वन्तर्वसुदेयाय विधते विभाति ॥ ४ ॥

Cf. KS. XXXV, 3.

1. The ms. शनीवाल्युरंध्रं.

2. Thus KS. The ms. आचित्त्यै भूयो नमस्ते.
Cf. ĀpŚr. XIV, 17, 3.

3. The ms. adds इति.

For sakalapāṭha see KS. XI, 9.

4. The ms. adds इति.

KS. gives the full text.

5. KS. gives the full text.

6. The ms. पु०.

7. The ms. प्रजात.

8. KS. स is to be corrected. Cf. RV.
II, 35, 7.

स्कन्ना द्यौ स्कन्ना पृथिवी स्कन्नं विश्वमिदं जगत् ।

स्कन्नादो विश्वा भूतानि प्र स्कन्नं जायती हविः ॥

इह गावः ॥

अयं यज्ञः ॥

पयस्वतीरोषधयः पयस्वद्वीरुधां पयः ।

5

अपां पयसो यत्पयस्तेन ते सह वर्धताम् ॥

यदवामृक्षच्छकुनिर्मुखेन निर्ऋते तव ।

अग्निष्टत्सर्वं शुन्धतु हव्यवाद् घृतसूदनः ॥

यदवामृक्षच्छपान्मुखेन निर्ऋते तव ।

वायुष्टत्सर्वं शुन्धतु हव्यवाद् घृतसूदनः ॥

10

भूतिर्दध्ना घृतेन वर्धताम् । यज्ञं यज्ञाय मुञ्चतु स्वाहा । घृतेन
वर्धतां भूतिः । मुञ्चेमं यज्ञं मुञ्च यज्ञपतिमिहसः स्वाहा ॥

यास्ते अग्ने समिधो अप्स्वन्तर्वर्ष्मन्पृथिव्या उप सूर्ये याः ।

तास्ते वर्धन्त्याहुतीर्घृतस्य देवाव्ये यजमानाय शर्म ॥ ५ ॥

Of. KS. XXXV, 4.

यज्ञस्य हि स्थ ऋत्विजाविन्द्राग्नी कल्पना युवम् ।

15

हुताहुतस्य तृप्पतमहुतस्य हुतस्य च ॥

हुतस्य चाहुतस्य चाहुतस्य हुतस्य च ।

पीतापीतस्य सोमस्यास्य हव्यस्येन्द्राग्नी वीतं पिबतमागतम् ॥

मेमं यज्ञं तमो विदन्मर्त्विजो मो इमाः प्रजाः ।

मा यः सोमं पिबादिमै सैसृष्टमुभयं कृतम् ॥

20

मा नो ध्वारिषुः पितरो मोत देवा मा नः सवन्धुरुत वान्यवन्धुः ।

मा नो दुःशिसो अघशैस ईशताहुतो ऽयं यज्ञो अप्येतु देवान् ॥

1. KS. हविः is taken over from the second line. ApSr. IX, 17, 1 agrees

The ms. तेन तं सह वर्त्तता.

KS. तेन नस्तह वर्धताम्.

with Kap. Cf. KS. XXXV, 7 ध्रुवा

3. KS. and TS. III, 5, 5, 3 गच्छन्त्वा०.

द्यौर्ध्रुवा पृथिवी ध्रुवं विश्वमिदं जगत्.

4. The ms. देवाव्य.

2. The last quarter is not very clear.

5. The ms. द्वारिषु.

सप्तर्त्विजः सप्त सदीस्येषां दश क्षिपो अश्विना पञ्च वाजाः^१ ।

प्राणो व्यानो ऽपानो मन आकूतमग्निः स्वाहा देवा हविरिदं जुष-
न्ताम् ॥ ६ ॥ Cf. KS. XXXV, 5.

आत्मा यज्ञस्य रैह्या सुष्वाणः^३ पवते सुतः ।

5 ग्रहं निपाति काव्यम् ॥

गोषा इन्दो नृषा अस्यश्वसा वाजसा उत ।

आत्मा यज्ञस्य पूर्व्यः ॥

आत्मन्वन्नभो दुह्यते घृतं पय ऋतस्य योनिरमृतं विजायते ।

समीचीनाः सुदानवः प्रीणन्ति तं नरो हितमवमेहन्ति पेरवः ॥

10 देवा देवेषु श्रयन्ताम् । प्रथमा द्वितीयेषु श्रयन्ताम् । द्वितीयास्तृतीयेषु
श्रयन्ताम् । ये स्थ त्रय एकादशास्त्रयश्च त्रिंशच्च त्रयश्च त्री च शतास्त्रयश्च
त्री च सहस्रास्त^४ इमं यज्ञमवन्तु ते मामवन्तु । अनु व आरभे ऽनु मार-
भध्वम् ॥ ७ ॥ Cf. KS. XXXV, 6.

असवे स्वाहा । वसवे स्वाहा । विभवे स्वाहा । विवस्वते स्वाहा । शूषाय
15 स्वाहा । सैसर्पाय स्वाहा । मलिम्लुचाय स्वाहा । गणश्रिये^५ स्वाहा ।
शुक्राय स्वाहा । शुचये स्वाहा । अभिभवे स्वाहा । अधिपतये स्वाहा । दिवा-
पतये स्वाहा ॥ ८ ॥ Cf. KS. XXXV, 10; MS. III, 12, 11; TB. III, 10, 7.

असवे स्वाहा । वसवे स्वाहा । वसुधेयाय स्वाहा । भूपतये स्वाहा ।
भुवनपतये स्वाहा । भूतानां पतये स्वाहा । भूताय स्वाहा ॥

20 द्रप्सश्चस्कन्द ॥

यस्ते द्रप्सः पतति^६ यस्ते अशुः^७ ॥

यो अशुर्द्रप्सः पतितः पृथिव्याम् ॥

1. KS. पञ्चवाजा. ApŚr. XIV, 30, 5.
agrees with Kap.

2. The ms. ०कृ०.

3. The ms. सुष्माण.

4. KS. शता च.

5. KS. सहस्रा त.

6. The ms. ०स्तुये.

7. KS. स्कन्दति.

8. The ms. adds इति.

यस्ते द्रप्सो मधुर्मा^१ इन्द्रियावान् ॥

यस्ते द्रप्स स्कन्नैः ॥

वसवस्त्वोदीरयन्तु गायत्रेण च्छन्दसा । रुद्रास्त्वोदीरयन्तु त्रैष्टुभेन
च्छन्दसा । आदित्यास्त्वोच्छ्रयन्तु [जागतेन च्छन्दसा ।] विश्वे त्वा
देवा दैहन्तु ॥

5

ध्रुवा द्यौर्ध्रुवा पृथिवी ध्रुवं विश्वमिदं जगत् ।

देवा ह धर्मणा ध्रुवा यजमानः पशुभिर्ध्रुवः ॥

दिवि दिव्यान्दैह । अन्तरिक्षे ऽन्तरिक्ष्यान्दैह । पृथिव्यां पार्थिवान्दैह ॥

आ त्वाहार्षमन्तरभूर्ध्रुवस्तिष्ठाविचाचलत् ।

विशस्त्वा सर्वा वाञ्छन्तु मा त्वद्यज्ञो अधिभ्रशत् ॥

10

ध्रुवं ध्रुवेण हविषा हविरव^२ सोमं नयामसि ।

यथा न इन्द्रः केवलीर्विशो बलिहृतस्करत् ॥

स्वाहा दिव आप्यायस्व । स्वाहान्तरिक्षादाप्यायस्व । स्वाहा पृथिव्या
आप्यायस्व । आयुर्धा असि ध्रुवायुर्मे धेहि । वयोधा असि ध्रुव वयो
मे धेहि । वर्चोधा असि ध्रुव वर्चो मे धेहि । तनूपा असि ध्रुव तन्वं^३ 15
मे पाहि^४ ॥

अध्वर्यो ऽयं यज्ञो अस्तु देवा ओषधीभ्यः पशुभ्यो मे धनाय ।

विश्वस्मै भूताय ध्रुवो अस्तु देवाः स पिन्वस्व घृतवदेव यज्ञं ॥

इहैवैधि मापच्योष्ठाः पर्वत इवाविचाचलिः ।

इन्द्र इवेह ध्रुवस्तिष्ठेह राष्ट्रमु धारय ॥

20

इममिन्द्रो अदीधरद् ध्रुवं ध्रुवेण हविषा हविः ।

तस्मै सोमो अधिब्रुवत्तस्मा उ ब्रह्मणस्पतिः ॥

1. The ms. ०मं.

2. The ms. adds इति.

3. The ms. adds इति.

KS. स्कन्दति for स्कन्नः. Kap. agrees
with RV. X, 17, 13.

4. The ms. ०हारिषम०.

5. The ms. ०रप.

6. The ms. ०रात्.

7. KS. तनूपा असि० । चक्षुष्पा असि ध्रुव
चक्षुर्मे पाहि । वर्चोधा असि०. ApŚr.
XIV, 27, 6 follows Kap.

8. Thus KS. The ms. स्व पिन्वस्व घृतवदेव
यज्ञः.

ध्रुवा द्यौर्ध्रुवा पृथिवी ध्रुवासः पर्वता इमे ।

ध्रुवं विश्वमिदं जगद् ध्रुवो राजा विशामसि ॥ ६ ॥ Cf. KS. XXXV, 8. 7.

विसृष्टधेनाः सरिरा घृतश्चुतो वसन्तो ग्रीष्मो मधुमन्ति वर्षाः ।

शरद्धेमन्त ऋतवो मयोध्रुव उदग्रुतो नभसी संवसन्ताम् ॥

5 आ नः प्रजाम्^३ ॥

आ देवानाम्^४ ॥

त्वमग्ने व्रतपा असि^५ ॥

यद्वो वयं प्रमिनाम व्रतानि ॥

मधुश्च माधवश्च वासन्तिकावृत् । शुक्रश्च शुचिश्च ग्रैष्मावृत् । नभश्च
10 नभस्यश्च वार्षिकावृत् । इषश्चोर्जश्च शारदावृत् । सहश्च सहस्यश्च हैमन्ति-
कावृत् । तपश्च तपस्यश्च शैशिरावृत् ।] त इमं यज्ञमवन्तु ते मामवन्तु । अनु
व आरभे ऽनु मारभध्वम् ॥ १० ॥ Cf. KS. XXXV, 9.

द्यौश्च त्वा पृथिवी च श्रीणीताम् । अहश्च त्वा रात्री च श्रीणीताम् ।
आपश्च त्वौषधयश्च श्रीणन्तु । वाक् च त्वा मनश्च श्रीणीताम् । चक्षुश्च
15 त्वा श्रोत्रं च श्रीणीताम् । ब्रह्म च त्वा क्षत्रं च श्रीणीताम् । दक्षश्च त्वा बलं
च श्रीणीताम् । ओजश्च त्वा सहश्च श्रीणीताम् । ऋक् च त्वा साम च
श्रीणीताम् । स्तोमश्च त्वा यजुश्च श्रीणीताम् । बृहच्च त्वा रथंतरं च श्रीणी-
ताम् । यज्ञश्च त्वा दक्षिणा च श्रीणीताम् । सूर्यश्च त्वा चन्द्रमाश्च श्रीणी-
ताम् । दर्शश्च त्वा पौर्णमासश्च श्रीणीताम् । अर्कश्च त्वाश्वमेधश्च श्रीणीताम् ।
20 श्रीतस्त्वं श्रीतो^६ ऽहम् । इन्दुरिन्दुमवागात् । उमे सोमाः समस्तिवक्षत^७ ।
तस्य त इन्द्र इन्द्रपीतस्येन्द्रियावतः सर्वगणस्य सर्वगण [उपहूत] उपहूतस्य
भक्षयामि ॥ ११ ॥ Cf. KS. XXXV, 11.

1. The ms. ० श्रु०.

2. The ms. omits सं.

3. For sakalapāṭha See KS. XIII, 15.

4. For sakalapāṭha see KS. II, 15.

5. For sakalapāṭha see I, 16.

6. Thus KS. The ms. and ĀpŚr. XII,

19, 5 श्रुतस्त्वं श्रुतो.

7. Thus the ms. Cf. R.V. IX, 32, 4

उमे सोमावचाकशन्.

इन्द्रस्य ग्रहो ऽस्यगृहीतो ग्राह्यः । देवानां पूरसि । तां त्वा प्रवि-
शामि तां त्वा प्रपद्ये^१ सह गृहैः सह प्रजया सह पशुभिः सहर्त्वि-
ग्भिः सह सोम्यैः सह सदस्यैः सह दक्षिणीयैः सह यज्ञेन सह यज्ञ-
पतिना ॥

इन्द्राग्नी परिधी मम वातो देवपुरा कृता । तच्चेन्द्रग्रह प्रपद्ये सगुः साश्वः ५
सपूरुषः सह यन्मे अस्तु तेन ॥

अरिष्ट्या [अव्यथ्यै] संवेशायोपवेशाय गायत्र्यै छन्दसे ऽभिभुवे
स्वाहा । अरिष्ट्या अव्यथ्यै संवेशायोपवेशाय त्रिष्टुभे जगत्या अनुष्टुभे
छन्दसे ऽभिभुवे स्वाहा ॥

विश्वा अग्ने त्वया वयं धारा उदन्या इव ।

10

अतिगाहेमहि द्विषः ॥

या देव्यष्टकास्वपसामपस्तमा स्वर्पा^२ असि ।

तस्यै त एना^३ हविषा विधेम त्वं यज्ञे वरुणस्यावया असि ॥

श्रुत्कर्णाय कवये वेद्यार्यं ॥

अनुमते ऽनुमन्यस्व न इदं यद्वेषजं कृणुमहे तनूषुं ।

15

यद्वो तोकेषु तनुषु प्रजासु यद्वोष्वश्वेष्वोषधीष्वप्सु ॥ १२ ॥ Cf. KS.

XXXV, 10, 12.

हिरण्यगर्भः^४ ॥

तदित्पदं न विचिकेत विद्वान्यन्मृतः पुनरप्येति जीवान् ।

त्रिवृद्भुवनं यद्रथवृज्जीवो गर्भो न मृतः स्वाहा ॥

आप्यायस्व ॥

20

सं ते पर्यासि ॥

आप्यायस्व मदिन्तम ॥

1. The ms. adds तैः.

2. Thus KS. The ms. सर्वं ३. Cf. Mān-
Gr. II, 8, 4 या देव्यष्टकेष्वपसामपस्तमा
स्वर्पा अवया असि.

3. The ms. तेन.

4. The ms. कवयिष्ठाय.

For sakalapāṭha see XLVIII, 2.

5. Thus KS. The ms. कृणुम ये तनूषु.

6. अश्वेषु is missing in KS.

7. For sakalapāṭha see XXV, 6.

स्वर्गे सधिष्टव' ॥

तपो ष्वग्ने अन्तरीं^१ अभित्रान्तपा शीसमररुषः परस्य ।

तपो वसो चिकितानो अचित्तान्वि ते तिष्ठन्तामजरा अयासः ॥

यो नः सनुत्यो अभिदासदग्ने यो अन्तरो मित्रमहो वनुष्यात्^२ ।

5 तमजरेभिर्वृषभिस्तर्वं स्वैस्तपा तपिष्ठ तपसा तपस्वान् ॥

स स्मा कृणोतु केतुमा नक्तं चिद्दूर आ सते ।

पावको यद्वनस्पतीन्प्र स्मा मिनात्यजरः ॥

नहि ते अग्ने तन्वैः क्रूरमनिर्शं मर्त्यः ।

कपिर्वभस्ति^३ तेजनं पुनर्जरायु गौरिव ॥

10 मेष इव यदुप च वि च चर्वति यदप्सरद्रूपरस्य खादति^४ ।

शीष्णा शिरो वक्षसा वक्ष एजयन्नेशुं बभस्ति हरितेभिरासभिः ॥

सुपर्णा वाचमक्रतोष द्यव्याखरे कृष्णा इषिरा अनर्तिषुः ।

न्यङ् नियन्त्युपरस्य निष्कृतं पुरु रेतो दधिरे स्वर्यश्रितं^५ ॥

य आविष्टः ॥

15 अग्निना तपो ऽन्वाभवत्स्वर्येण तेजो वायुना प्राणाः^{१२} ॥ १३ ॥

Cf. KS. XXXV, 13, 14.

1. The Vedic Concordance does not register this pratika (१).

2. The ms. अन्तरं.

3. The ms. वनुष्या. Cf. R.V. VI, 5, 4.

4. The ms. ०पि.

5. The ms. तन्वैः

6. The ms. ०नस.

7. The ms. कविर्विभस्ति.

8. Thus KS. The ms. is very corrupt:

मेख इव वै शं च यदुप व वि चर्वति यद-
प्सरद्रेः रूपरस्य खादति. Cf. AV. VI, 49,
2 मेष इव वै सं च वि चोर्वच्यसे.

9. The ms. वि०.

10. The ms. ०श्रुतः.

11. This pratika does not occur in KS.

12. The Kāthaka continues:

इन्द्रेण देवा यमेन पितरस्सरस्वत्या मनु-
ष्यास्सप्तदशेन स्तोमा वामदेव्येन सामानि
गायत्र्या छन्दीसि मरुता रूपाणि हिरण्येन
वर्चांसि तिरश्चिराजिना सर्पा अजगरेणाप्सव्या-
श्येनेन पतत्रिणो व्याघ्रेणारण्याः पशवस्तुप-
र्येन वयस्यश्चत्येन वनस्पतय ओदनेनानानि यवे-
नौषधयो ऽश्ववृषेणैकशफाः पशवो वृषभेण
गावो वृष्णिनावयो बस्तेनाजाश्चन्द्रमसा नक्ष-
त्राणि ब्राह्मणेन वाचो वाचा देवतास्त्विया विराङ्
प्राव्या पर्वतास्तमुद्रेणापो ऽद्विस्तत्यै सत्येनर्तमृ-
तेन तपस्तपसा परमेष्ठी परमेष्ठिना मृत्युर्मृत्युना
प्रजाः प्रजाभिस्सगरस्तनूभिः प्रजापतिस्तैर्देवैर-
न्वाभूतिः । अत्र च भूयासमति च भूयासं ब्राह्म-
णानी श्रेष्ठश्च भूयासम् ॥

यस्य द्रोणकलश उपदस्यति कलशमेव तस्योपवायन्तं प्राणेनोर्प-
 दस्यति । प्राणो हि सोमः । तदाहुः पयो ऽवनयेदिति । अथो खल्वा-
 हुरन्तर्हितमिव वा एतद्यत्पयः । हिरण्यमेवापो ऽभ्यवनयेत् । हिरण्यम-
 भ्युन्नयेत् । अमृतं वा आप आयुर्हिरण्यम् । अमृतादेवाध्यायुरात्म-
 न्धत्ते । चत्वारो वरा देया ब्रह्मण उद्गात्रे होत्रे ऽध्वर्यवे । एते वै यज्ञ- 5
 स्पेन्द्राः । तानेव प्रीणाति । सैव तत्र प्रायश्चित्तिः । यस्य चमस
 उपदस्यति चमसमेव तस्योपवायन्तं प्राणेनोर्पदस्यति । प्राणो हि
 सोमः । यमध्वर्युरन्तमं ग्रहं गृह्णीयात्तस्य संपातमवनयेत् । प्रायश्चित्त्यै
 वै सोमो गृह्यते । प्रायश्चित्त्यैवास्मै प्रायश्चित्तिं करोति । सर्वमायुरेति^३ ।
 सैव तत्र प्रायश्चित्तिः । यस्य ग्रावावशीर्यते पशुभिर्व्यृध्यते । पशवो हि 10
 ग्रावाणः । द्युतानस्य मारुतस्य ब्रह्मसामेन स्तुवीरन् । पशवो वै द्युतानो
 मारुतः । स्वेनैवैनी साम्ना संदधाति । पशुमान्भवति । सैव तत्र प्राय-
 श्चित्तिः । प्रजापतये स्वाहेत्यभक्षणीयानुपरवेध्ववनयेत् । प्राजापत्यो वै
 सोमः । प्रतिष्ठाभेवैनं गमयति । सैव तत्र प्रायश्चित्तिः । यस्य सोम-
 मभिदेहेद्ग्रहानध्वर्युः पाशयेत् । स्तोत्राण्युद्गाता शस्त्राणि होता । 15
 यथापूर्वं यज्ञेन चरेयुः । पञ्च वरा देयाः । पाङ्क्तो यज्ञः । यज्ञमेवाव-
 रुद्धे । अवभृथं गत्वा पुनरुदेत्यं पुरा द्वादश्याः पुनर्दीक्षेत । यद्द्वा-
 दशीमतिनयेदन्तर्धीयेत् । तत्र ता दक्षिणा दद्याद्याः पूर्वस्मिन्दास्यन्भ-
 वति । सैव तत्र प्रायश्चित्तिः ॥ १४ ॥ Cf. KS. XXXV, 16.

सर्वान्वा एषो ऽग्नौ कामान्प्रवेशयते यो ऽग्निमन्वाधाय व्रतमुपैति । स 20
 यदनिष्ट्वा प्रयायादकामप्रीता एनं कामा नानु प्रयायुः । अतेजा अवीर्यः
 स्यात् । स प्रयास्यञ्जुहुयात् ॥

तुभ्यं ता अङ्गिरस्तम विश्वाः सुक्षितयः पृथक् ।

अग्ने कामाय येमिरे ॥

1. Thus the ms. KS. प्राणो ऽनूप०.

2. KS. तदाहुः is to be corrected.

3. The ms. adds पशुमान्भवते.

4. The ms. ०दित्य.

5. The ms. adds द्वायो.

इति कामानेवास्मिन्दधाति । कामप्रीता एनं कामा अनु प्रयान्ति ।
तेजस्वी वीर्यवान्भवति । संततिर्वा एषा यज्ञस्य यो ऽग्निमन्वाधाय व्रत-
मुपैति । स यदनिष्ट उद्गायां द्विच्छित्तिरेवास्य सा । प्राञ्चमुद्घृत्य मनसो-
पतिष्ठेत् । मन इव वै प्रजापतिः । प्राजापत्यो यज्ञः । यज्ञमेव संतनोति ।
5 भूरिति व्याहरेत् । भूतो वै प्रजापतिः । भूतिमेवोपैति । आयुषा वा एष
वीर्येण व्यृध्यते यद्वाहिताग्नेरग्निरपचायति । स यावच्छम्यया पराविध्ये-
द्यदि तावदर्पचायेत्तौ संभरेत् ॥

इदं त एकं पर ऊ त एकं तृतीयेन ज्योतिषा संविशस्व ।

संवेशनस्तन्वे चारुरेधि प्रियो देवानां परमे जनित्रे ॥

- 10 इति ब्रह्मणैवैनै संभरति" । सैव तत्र प्रायश्चित्तिः । यदि परस्तरामप-
चायेदनुप्रयाय वसेत् । सैव तत्र प्रायश्चित्तिः । ओषधीर्वा एतस्य पयः
पशून्प्रविशति यस्य हविषे ऽपाकृता वत्सा धयन्ति । वायव्यां^६ यवागूं
निर्वपेत् । वायुर्वै पयसः प्रदाता । तमेव भागधेयेनोपधावति । सो ऽस्मै
पयः प्रयच्छति । अथोत्तरस्मै हविषे वत्सानपावर्तयेत् । सैव तत्र प्राय-
15 श्चित्तिः ॥ १५ ॥ Cf. KS. XXXV, 17; TB. III, 7, 1.

- अर्धं वा एतस्य यज्ञस्य मीयते यस्य सायं दुग्धं हविरार्तिमार्छति ।
इन्द्राय व्रीहीन्निरुप्योपवसेत् । पयो वा ओषधयः । पय एवारभ्योपवसति ।
यत्प्रातः स्यात्तच्छृतं^७ कुर्युः । ऐन्द्र इतरः पुरोडाशः स्यात् । पयो वा ओष-
धयः । पयसैवास्मै पयः प्रदापयति । अथोत्तरस्मै हविषे वत्सानपावर्तये-
20 त् । सैव तत्र प्रायश्चित्तिः । उभयान्वा एष देवान्भागधेयेन व्यर्धयति ये
यजमानस्य सायं च प्रातश्च गृहमागच्छन्ति । यस्य सायं प्रातर्दुग्धं हवि-
रार्तिमार्छत्योदनं पञ्चशरावं निर्वपेत् । अग्निं देवतानां प्रथमं यजेत्^८ ।

1. Thus KS. The ms. स यद-ब्रोधाय०.

2. KS. यस्या०.

3. The ms. ०ल्य०.

4. The ms. ०नो. Cf. B.V. X, 56, 1.

5. The ms. प्रहरति.

6. KS. वायव्या to be corrected.

7. The ms. ०नु०.

8. KS. तच्छृतं is to be corrected. Cf. TB. III, 7, 1, 6.

9. The ms. ०नु०.

10. The ms. निर्वपयेद्.

अग्निमुखा एव देवताः प्रीणाति । अग्निं वा अन्वन्या देवता इन्द्रमन्याः ।
 ता एवोभयीः प्रीणाति । अथोत्तरस्मै हविषे वत्सानपावर्तयेत् । सैव तत्र
 प्रायश्चित्तिः । यत्कीटावपन्नेन जुहुयादप्रजा अपशुर्यजमानः स्यात् । यद-
 नायतने निनयेदनायतनः स्यात् । मध्यमेन पर्णेन द्यावापृथिव्यर्चान्तः-
 परिधि निनयेत् । द्यावापृथिवी वै यज्ञस्य प्रतिष्ठा । प्रतिष्ठामेवैनं गमयति । 5
 सैव तत्र प्रायश्चित्तिः । यत्प्रयाजेष्वनिष्टेषु ग्राहङ्गार स्कन्देदध्वर्यवे च यजमा-
 नाय चार्कं स्यात् । यदक्षिणा ब्रह्मणे च यजमानाय चार्कं स्यात् । यत्प्रत्यङ्
 होत्रे च पत्न्यै चार्कं स्यात् । यदुदङ्दग्निधे च यजमानस्य च पशुभ्यो ऽर्कं
 स्यात् । तं ग्रहरेत् ॥

सहस्रशृङ्गो वृषभो जातवेदा स्तोमपृष्ठो घृतवान्सुप्रतीकः ।

10

मा मा हासीन्नाथितो नेत्त्वा जहामि सहस्रपोषं मे गोपोषं च यच्छ ॥

इति ब्रह्मणैवैनं ग्रहरति । सैव तत्र प्रायश्चित्तिः । अर्धं वा एतस्य यज्ञस्य
 मीयते यस्य व्रत्ये ऽहन्पत्न्यनालम्भुका भवति । तामपरुध्य यजेत ।
 सर्वेणैव यज्ञेन यजेत । तामिष्ट्वोपह्वयेत् ॥

द्यौरहं पृथिवी त्वी सामाहमस्मृक्त्वम् ।

15

अमो ऽहमस्मि सा त्वी सा त्वमस्यमो ऽहम् ।

तावेहि संरभावहै पुंसे पुत्राय कर्तवे ॥

इत्यर्धं एवैनामुपह्वयेत्^४ । सैव तत्र प्रायश्चित्तिः ॥ १६ ॥ Cf. KS.

XXXV, 18; TB, III, 7, 1, 2.

यदववृष्टेन जुहुयादपरूपमस्यात्मज्जायेत । यत्प्रत्येयात्पापीयान्स्या-
 त् । यन्न जुहुयादार्तिमार्छेत् ॥

20

मित्रो जनान्यातयति ब्रुवाणो मित्रो दाधार पृथिवीमुत द्याम् ।

मित्रः कृष्टीरनिमिषाभिचष्टे मित्राय हव्यं घृतवज्जुहोत ॥

इति मैत्र्यर्चा समिधमाधाय होतव्यम् । मित्रो वै यज्ञस्य शान्तिः ।
 मित्रेणैवैनं शमयति । तद्धुत्वाथान्यां दुग्ध्वा पुनर्होतव्यम् । सैव तत्र

1. The ms. ०नु०.

4. Thus emended. The ms. एवैनां तदा-

2. The ms. मा मा हिं आशीन्नाथिमेत्त्वा.

भवति. Cf. TB, III, 7, 1, 9. KS. एवै-

3. The ms. ०यते.

नामामजति.

प्रायश्चित्तिः । यत्कीटावपन्नेन जुहुयादप्रजा अपशुर्यजमानः स्यात् । यन्न
जुहुयादार्तिमार्हेत् । प्राजापत्ययर्चा वल्मीकवपायामवनयेत् । प्राजापत्यो
वै वल्मीकः यज्ञः प्रजापतिः । यज्ञ एव यज्ञं प्रतिष्ठापयति । तद्धुत्वाथा-
न्यां दुग्ध्वा पुनर्होतव्यम् । सैव तत्र प्रायश्चित्तिः । यदि पूर्वस्यामाहु-
5 त्प्रां हुतायामुत्तराहुति स्कन्देद् द्विपाद्भिः पशुभिर्यजमानो व्यृध्येत ।
यदभिजुहुयाच्चतुष्पाद्भिः पशुभिर्यजमानो व्यृध्येत ॥

यत्र वेत्थ वनस्पते देवानां गुह्या नामानि ।

तत्र हव्यानि गामय ॥

इति वानस्पत्ययर्चा समिधमाधाय होतव्यम् । वनस्पतिनैवास्यातां
10 चानातां चाहुती विदाधार । तद्धुत्वाथान्यां दुग्ध्वा पुनर्होतव्यम् ।
सैव तत्र प्रायश्चित्तिः ॥ १७ ॥ Cf. KS. XXXV, 19; TB. III, 7, 2.

देवाश्च वा असुराश्चास्मिन्नोर्कं आसन् । स प्रजापतिरकामयत् परा-
सुरान्नुदेय प्रजाः सृजेयेति । स एतानि चातुर्मास्यान्यपश्यत् । तैश्चा-
तुर्मास्यैरेतानसुरान्प्राणुदत् चातुर्मास्यैः प्रजा असृजत् । य एवं विद्वी-
15 श्चातुर्मास्यैर्यजते परा भ्रातृव्यं नुदते प्र प्रजया प्र पशुभिर्जायते । अग्नि-
ष्टोमाद्वैश्वदेवं यज्ञक्रतुं निर्माय प्रजापतिः प्रजा असृजत् । उक्थ्याद्वरुणप्र-
धासान्यज्ञक्रतुं निर्माय प्रजा वरुणेनाग्राहयत् । अतिरात्रात्साकमेधान्यज्ञक्रतुं
निर्मायेन्द्रो^१ बृत्रमहन् । वैश्वदेवेन वै सो ऽसुरान्प्राणुदत् वैश्वदेवेन प्रजा
असृजत् । सृष्टा वा अन्याः प्रजा आसन्नसृष्टा अन्याः । अथ प्रजापतिरकाम-
20 यत् प्रजाः सृजेयेति । संवत्सरो वै यज्ञो यज्ञः प्रजापतिः । स एते आत्मनो
ऽधि पयसी निरमिमीतोधन्यं च वह्मं च । अथैताभ्यो देवताभ्य एतानि
हवींषि भागं निरवपत् । तैः प्रजा असृजत् । ऋतुभ्यो वै ताः प्रजाः प्राजा-
यन्त । ऋतव एतानि पञ्च हवींषि । पञ्च दृतवः । तत् एव प्रजायते । अग्नि-
रेव प्रावापयत् । सोमो रेतो ऽदधात् । मिथुनं वा अग्निश्च सोमश्च । सविता
25 प्रासुवत् । संवत्सरो वै सविता । द्वादश मासाः संवत्सरः । तस्माद् द्वादश-

1. The ms. °का.

3. The ms. adds वै.

2. The ms विद्वां तांन्यस्मश्वा०.

कपालः । अथो^१ वैश्वदेवत्वायैव द्वादशकपालः । उपीशु यजति । अनिरुक्तो
 हि संवत्सरः । सरस्वत्येव सृष्टासु^२ वाचमदधात्^३ । पूषणं प्रतिष्ठामभ्यसृज्यन्त ।
 वाग्वै सरस्वती पशवः पूषा । मिथुनं वाक् च पशवश्च । मध्यतो वै प्रजा
 विसृज्यन्ते । अन्ततो^४ मिथुनाद्विषूचीः प्रजायन्ते । तदेतत्प्रजापतेरेवाधि
 मध्यतः प्रजा विसृज्यन्ते । अथादो ऽन्ततो मिथुनादुभयतो विषूचीः^५ प्रजा-
 यन्ते । वार्त्रघ्नानि वा एतानि हवींषि । अग्निना वा अनीकेनेन्द्रो वृत्रमहन् ।
 सोमेन राज्ञा सवित्रा प्रसूतः सरस्वत्या वाचा यूपां वीर्यैरन्वतिष्ठत । विजितिरे-
 वैतानि हवींषि ॥ १८ ॥ Cf. KS. XXXV, 20; MS. I, 10, 5.

इति कपिष्ठलकठसंहितायामष्टाचत्वारिंशत्तमो ऽध्यायः ॥

1. The ms. ज्योति.

2. KS. सृष्टासु to be corrected.

3. The ms. वाचमवदधात्.

4. The ms. ऽथादौ ततो.

5. The ms. विष्टरीः.

6. † Thus the ms. KS. चैत्र्यां पूषा.

7. The ms. ०रभ्य०.

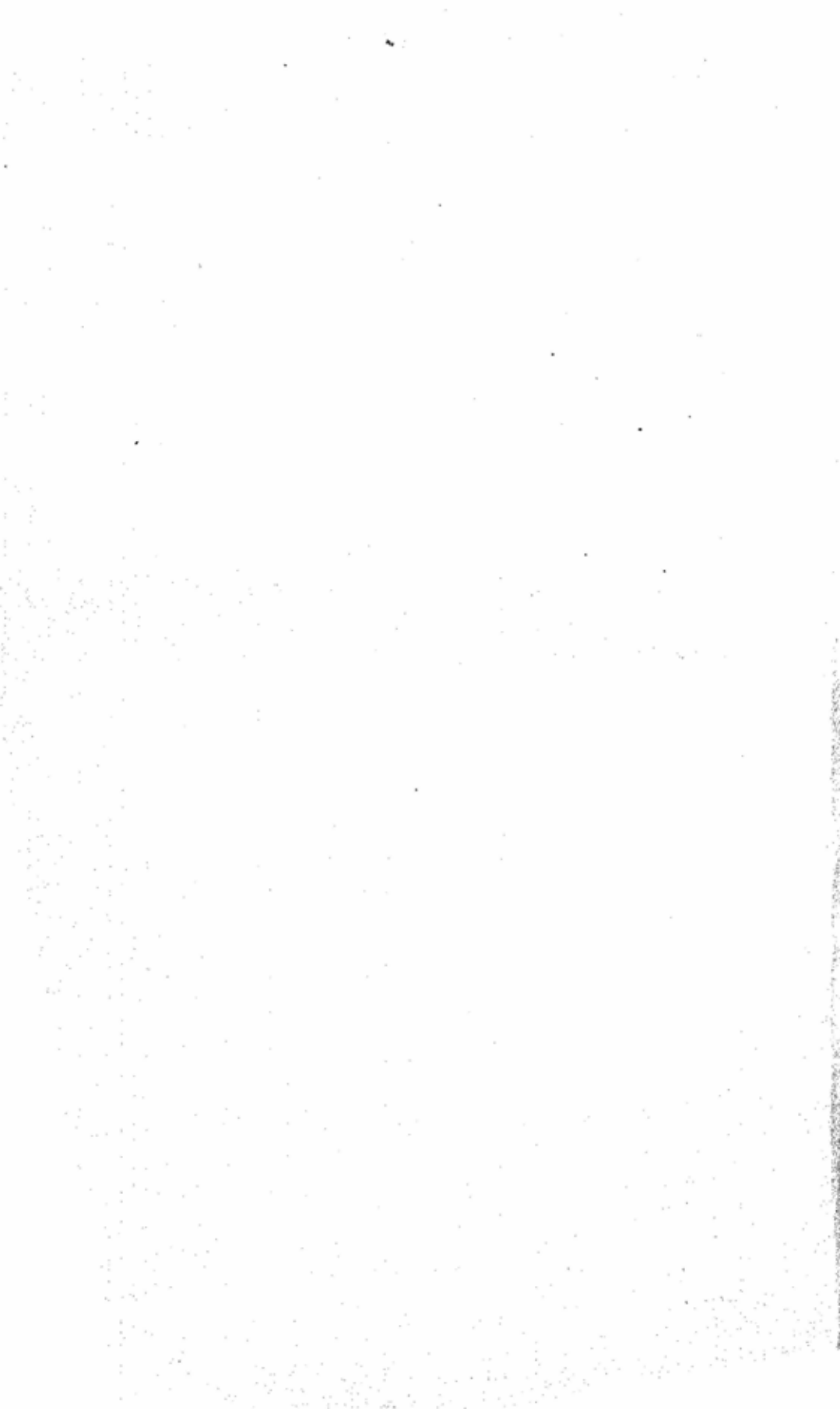

VEDIC MYSTICISM.

Prof. Dr. Raghu Vira has picked up Vedic passages of unique charm and beauty and linked them together in an English version, at once superb and refreshing. Nothing of the kind has ever yet been attempted. Even the conservative school of Vedic scholars would find it delightful. Here is the hymn to the Life-Supreme:

O LIFE I BIND THEE UNTO ME.*

Obeisance to the Life, that controls this all,

The Being who overlords all, in whom all is established.

Obeisance to Thee O Life, obeisance to Thee crashing and thundering, flashing and pouring rain,

Quickening the earth with life, gladdening the beasts,

Repeating the constant cycle of days, nights, fortnights, months, two-monthly seasons and years,

Making the universe throb.

Life is immense. Life is the sun, the moon and the creator, the dispenser of bliss to the truthfull man.

Verily Life Himself is death.

Hail to Thee O Life, who envelops the past, the present and the future,

Who advances forwards backwards, below and high, ever-revolving. eight-wheeled, single-rimmed, thousand-spoked.

With Thine half Thou created the universe, and the other half overflows, where and how far who knows?

Or it is in the overflow that the world of forms and names has its being.

The existent, the non-existent, death and energy, and the music play their games in the overflow.

* See Atharva-Veda XI. 4. 26d, 1, 2, 4cd, 5c, 12acd, 11cda, 15cd, 7ab, 8cd, 22; XI. 7. 1ab, 3ab, 5b.



Vedas
Sanskrit Lib - Vedas

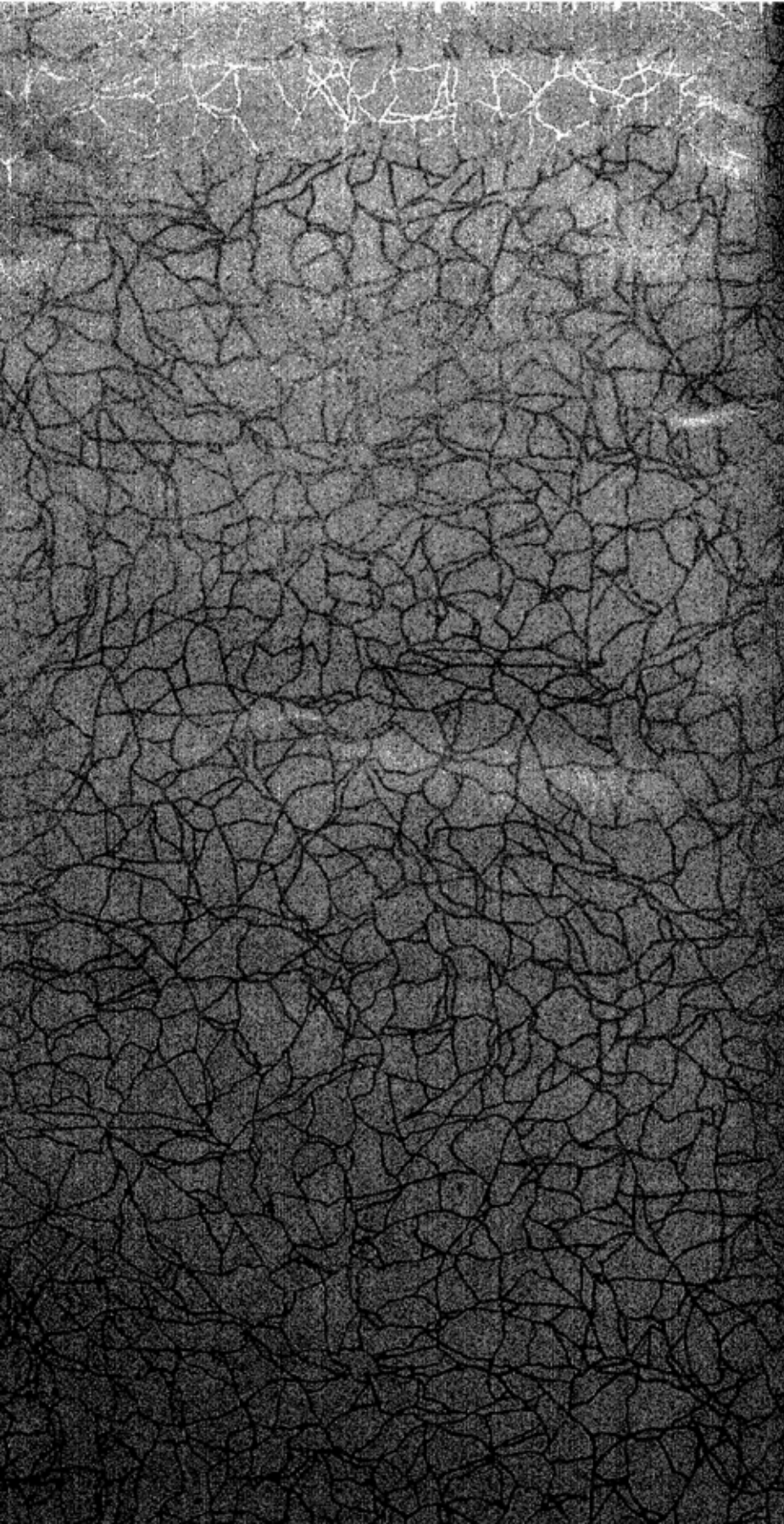

Central Archaeological Library,
NEW DELHI.

2714

Call No. Sa 2V22/Kap/Rag.

Author—Raghu Vira.

Title—Rapisthala - Kutha -
Samhita. A Text of
the Black Yajurveda.

Borrower No.	Date of Issue	Date of Return

"A book that is shut is but a block"

CENTRAL ARCHAEOLOGICAL LIBRARY
GOVT. OF INDIA
Department of Archaeology
NEW DELHI.

Please help us to keep the book
clean and moving.