

GOVERNMENT OF INDIA
ARCHAEOLOGICAL SURVEY OF INDIA
ARCHAEOLOGICAL
LIBRARY

ACCESSION NO. 37139

CALL No. 913-005/Pra

D.G.A. 79



ΠΡΑΚΤΙΚΑ

ΤΗΣ ΕΝ ΑΘΗΝΑΙΣ

ΑΡΧΑΙΟΛΟΓΙΚΗΣ ΕΤΑΙΡΕΙΑΣ

ΤΟΥ ΕΤΟΥΣ 1916-1917

ΑΘΗΝΕΣΙΝ

ΕΚ ΤΟΥ ΤΥΠΟΓΡΑΦΕΙΟΥ

Ρ. Δ. ΣΑΚΕΛΛΑΡΙΟΥ

1922

ΠΡΑΚΤΙΚΑ

ΤΗΣ ΕΝ ΑΘΗΝΑΙΣ

ΑΡΧΑΙΟΛΟΓΙΚΗΣ ΕΤΑΙΡΕΙΑΣ

ΤΩΝ ΕΤΩΝ 1916 - 1919

37139



ΤΥΠΟΙΣ Π. Α. ΣΑΚΕΛΛΑΡΙΟΥ

1922

913.005

Prat

CENTRAL

LIBRARY

Acc. No. 37139.

Date 30.5.63.

Call No. 913.005

Pha.

ΠΡΑΚΤΙΚΑ
ΤΗΣ
ΑΡΧΑΙΟΛΟΓΙΚΗΣ ΕΤΑΙΡΕΙΑΣ

ΤΟΥ ΕΤΟΥΣ 1916

37139



ΑΘΗΝΗΣΙ

ΤΥΠΟΙΣ Π. Δ. ΣΑΚΕΛΛΑΡΙΟΥ

CENTRAL AGRICULTURAL
LIBRARY, NEW DELHI.

Acc. No. 37139

Date 30-5-43

Call No. Q13:005

Pha.



ΕΠΙΤΙΜΙΟΣ ΑΝΤΙΠΡΟΕΔΡΟΣ

Δ. Τσιβανόπουλος. Ἀθῆναι. Ὀδὸς Χαλκοκονδύλη 24.

ΕΠΙΤΙΜΙΟΙ ΕΤΑΙΡΟΙ

Ἡ Α. Υ. ὁ πρίγκιψ Διάδοχος Βερνάρδος τοῦ Sax-Meiningen.—Breslau.

Ἡ Α. Υ. ὁ πρίγκιψ Φρειδερίκος Κάρολος τοῦ Hessen. Frankfurt a. Main. (Schloss Rumperheim).

Ἡ Α. Υ. ὁ πρίγκιψ Roland Bonaparte.—Paris. 10 Avenue d'Iéna.

Ὁ Σεβ. Μητροπολίτης Ἀθηνῶν Θεόκλητος.

E. Babelon—Paris. 30 Rue de Verneuil.

J. Beloch.—Roma. Via Pompeo Magno 5.

Ἑλ. Βενιζέλος.—Λυκαβηττοῦ 4.

James Gordon Bennett.—New York.

Erich Bethe.—Leipzig. Davidstrasse 1.

F. W. von Bissing.—München. Georgenstrasse 10.

G. Bonni.—Roma. Via Genova 30.

Max Bonnet.—Montpellier. Villa aux Roses (Pierre Rouge).

R. C. Bosanquet.—Liverpool.—Bedford Street 40.

- Alfred Brueckner. Berlin. Friedenau. Sponholzstr. 11.
 M. Ronald Burrows.—London. King's College.
 Chamonard J.—Paris. 3, square du Croisic XV^e.
 G. Clémenceau, ancien Président du Conseil.—Paris.
 Rue Franklin 6.
 Giuseppe Ang. Colini.—Roma. Via Farini 17, int. 7.
 Max. Collignon.—Paris. Boulevard St Germain 88.
 Domenico Comparetti.—Firenze. Via La Marmora 20.
 Alfred Croiset.—Paris. Rue Cassette 13, VI^e.
 Ludwig Curtius.—Erlangen. Burgbergstrasse 45.
 Δαγκλῆς Παναγιώτης.—Ὁδὸς Κανάρη 6.
 R. M. Dawkins.—Plas Dulas, Llandulas N. Wales.
 Charles Diehl.—Paris, VIII^e. Square du Roule 4.
 Hermann Diels.—Berlin W. 50, Nürnbergerstrasse 65.
 Ὁ Παν. Ἐπίσκοπος Ζακύνθου Διονύσιος.
 Wilhelm Dörpfeld.—Berlin. Friedenau. Niedstrasse 22.
 Δούσμανης Βίκτωρ.—Ὑποστράτης, ὁδὸς Μενάνδρου 35.
 H. Dragendorff.—Berlin. Lichterfelde. Zehlendorfer-
 strasse 55.
 Eng. Drerup.—München. Kaiserstrasse 2.
 Mgr. Duchesne.—Rome. École Française. Palais Far-
 nèse.
 Fr. von Duhn.—Heidelberg. Neuenheim. Werrgasse 7.
 Joseph Durm.—Karlsruhe. Technische Hochschule.
 Félix Dürrbach.—Toulouse. Rue du Japon 40.
 Adolf Ermann.—Berlin. Dahlem, Peter Lenéstrasse 72.
 Arthur Evans.—Youlbury Berks, near Oxford.
 Joseph Eydoux.—France.
 Ernst Fabricius.—Freiburg i. Br. Göthestrasse 44.
 Paul Foucart.—Paris. Rue Jacob 19.
 Gustave Fougères.—Athènes. École Française.
 Γεώργιος Χρηστάκη Ζωγράφος.—Ἀθήναι. Κανάρη 1.
 Ernst Gardner.—Tadworth (Surrey) Farm Corner.
 Percy Gardner.—Oxford. Canterbury Road 12.

Ricciotti Garibaldi.—Roma. Via Pontefici 57.

Ὁ Παναγ. Μητροπολίτης Θεσσαλονίκης Γεννάδιος.

Ὁ Σεβ. Μητροπολίτης Ἰωαννίνων Γερβάσιος.

Gherardo Ghirardini.—Bologna. Via dell' Indipendenza 54.

B. G. Gildersleeve.—Baltimore U. S. A. (Maryland).

Δ. Γούναρης.—Ὁδὸς Βουλῆς. Ξενοδ. Touristes.

Botho Graef.—Jena. Erfurterstrasse 64.

Angelo de Gubernatis.—Roma. Università.

Federico Halbherr.—Roma. Via Arenula 21.

M^{ss} Jane Ellen Harriison.—Cambridge. Newnham College.

B. Haussoullier.—Paris. 8 Rue St^e Cécile.

Rudolph Heberley.—Graz. Mandell Strasse 26.

Paul Hermann.—Dresden. Stephanienstrasse 13.

Léon Heuzey.—Paris. Auteil. 90 Boulevard Exelmans.

B. Hodge Hill.—Athens. American School.

Fr. Hiller von Gaertringen.—Berlin. Westend, Ebereschen-Allee 11.

Otto Hirschfeld.—Berlin. Charlottenburg Mommsenstrasse 6.

David G. Hogarth.—Oxford. Ashmolean Museum.

Maurice Holleaux.—Paris. Quai de la Tournelle 27.

Théophile Homolle.—Paris. Rue de Petits Champs 8.

Take Jonesco.—Bucarest.

André Joubin.—Montpellier. 10 Avenue du Stand.

Georg Karo.—Athen. Deutsches Archäolog. Institut.

Bruno Keil.—Leipzig. Universität.

Frederick George Kenyon.—London. British Museum.

Wilhelm Klein.—Prag. Deutsche Universität.

Ὁ Σ. Μητροπολίτης Σάραδων κ. Κλεόβουλος. Κων/πολις.

Hubert Knackfuss.—Athen. Deut. Archäolog. Institut.

Gustav Körte.—Göttingen. Wilhelm Weberstrasse 11.

Παῦλος Κουντουριώτης.—Νικοδήμου 1.

- Rodolfo A. Lanciani.—Roma. Piazza Sallustio 24.
 Henri Lechat.—Lyon. Quai Gailleton 22.
 Philippe Legrand.—Lyon. 60. Avenue de Noailles.
 Θεόδωρος Λιμπρίτης.—3^η Σεπτεμβρίου 131 Α.
 Emmanuel. Loewy.—Roma. Via del Progresso 23.
 G. A. Mackmillan.—London. St^h Martin's Street.
 Lucien Magné.—Paris. Rue de l'Oratoire du Louvre 6.
 Rev. J. P. Mahaffy.—Dublin (Ireland), Provost of Trinity College.
 E. Martini.—Leipzig. Universität.
 Horace Marucchi.—Roma. Santa Maria in Via 7 Α.
 G. Mendel.—Paris. Avenue de l'Observatoire 11.
 Ed. Meyer.—Berlin. Lichterfelde W. Mommsenstr. 7/8.
 William Miller.—Roma. 36 Via Palestro.
 Gabriel Millet.—Paris. 34 Rue Hallé XIV^e.
 Ἀντώνιος Μιχελιδάκης.—Ἡράκλειον. Κρήτης.
 Oscar Montelius.—Stockholm. Museum für Altertümer.
 Jean de Mot.—Bruxelles. Rue Gérard 214.
 Eduard Naville.—Genève. Université.
 Φωκίων Νέγρης.—Ἀθήναι. Τρικώρων 3.
 Jules Nicole.—Genève. 9 Chemin de Roches.
 Charles Nizet.—Paris. 7 Avenue de Bréteuil.
 Théodore Ouspensky.—Constantinople. Rue Imam 8.
 Ettore Pais.—Roma. Via di Ripetta 102.
 S. D. Papadimitriou.—Odessa. Université.
 R. Paribeni.—Roma. Via dei Prefetti 22.
 Joseph Partsch.—Leipzig. Universität.
 Giovanni Patroni.—Pavia, Università.
 Giuseppe Pellegrini.—Padua. Via Massimo 9.
 Paul Perdrizet.—Nancy. Avenue de la Garrenne 4.
 Luigi A. Pernier.—Atene. R. Scuola Arch. Italiana.
 Giulio de Petra.—Napoli-Pallonette. Via S. Chiara 32.
 Ernst Pfuhl.—Basel. Schönbeinstrasse 42.
 Alfred Philippon.—Bonn. Königstrasse 1.

Luigi Pigorini. — Roma. Via del Collegio Romano 26.

Edmond Pottier. — Paris-Passy. 72 Rue de la Tour.

Ant. v. Premerstein. — Prag-Smichow, Presslgasse 13.

Karl Purgold. — Gotha. Reinhardtstr. 43.

G. Radet. — Bordeaux. 9^{bis} Rue de Cheverus.

W. M. Ramsay. — 41, Braid Avenue, Edimburgh.

Pember W. Reeves — London.

Salomon Reinach. — Boulogne sur Seine. Avenue
Victor Hugo 16.

Théodore Reinach. — Paris. 2, Place des Etats-Unis.

E. Reisch. — Wien XVIII. Karl Ludwigstrasse 28.

C. Ricci. — Roma. Piazza Venezia 11.

R. B. Richardson. — Woodstok Connecticut.

A de Ridder. — Paris. 22 Rue de Marignan.

W. Ridgeway. — Cambridge. Fen Ditton.

La Comtesse de Riencourt. — Ἀθήναι.

Al. Rostowitz. Bey. — Le Caire.

Antonio Salinas. — Palermo. Via Emerico Amari 130.

Bruno Sauer. — Kiel. Lornsenstrasse 30.

L. Savignoni. — Roma. Via dell'Anima 50.

Rev. A. H. Sayce. — 8, Chalmers Crescent, Edimburgh.

Gustave Schlumberger. — Paris. 29 Avenue Mon-
taigne VIII^e.

Hans Schrader. — Frankfurt a. Main. Schumannstr. 49.

Ὁ Σ. Ἀρχιεπίσκοπος Κερύρας Σεβαστιανός.

Cecil Smith. — London. South Kensington Museum.

Antonio Sogliano. — Napoli. Via Avvocata a Piazza
Dante 25.

Vittorio Spinazzola. — Napoli. Museo Nazionale.

E. von Stern. — Halle a. Saale. Lindenstrasse 63.

M^{rs} S. Arthur Strong — Roma. British School. Palazzo
Odescalchi 80.

F. Studniczka. — Leipzig. Leibniz Strasse 11.

Ludwig von Sybel. — Marburg i. H. Sybelstrasse 1.

Hermann Thiersch. Freiburg i. Br. Zascherstr. 67

Albert Trapman.

Georg. Treu. — Dresden. — Weisser Hirsch. Heinrich-
strasse 21.

Sir Charles Waldstein. — Cambridge. Newton Hall.

Otto Walter. — Oester. Archäolog. Institut. Athen.

Carl Watzinger. — Giessen. Gr. Steinweg 23.

Th. Wiegand. — Berlin, Dahlem, Peter Lennéstr. 30.

Ulrich von Wilamowitz-Moellendorff. Excellenz. —
Westend bei Berlin. Eichen — Allee 12.

Wilhelm Wilberg. — Oesterreich. Archäolog. Institut.
Athen.

Adolph Wilhelm. — Wien IX, Schlickgasse 5.

A. Willems. — Bruxelles. Université.

Paul Wolters. — München. Tengstrasse 20/1.

ΤΑΚΤΙΚΟΙ ΕΤΑΙΡΟΙ

- Ἀγγελόπουλος Ἀθάνατος Θρασύβουλος. Ἀγορὰ Στοιὰ Ἀθηνάτων.
- Ἀγγελόπουλος Ἡλίας. Ζωοδόχου Πηγῆς 5Α.
- Ἀδαμαντίου Ἀδαμάντιος. Ἀμαρούσιον.
- * Ἀμπελάς Τιμολέων. Ἀγ. Κωνσταντίνου 26.
- * † Ἀνδρόπουλος Σταῦρος. Βουκουρεστίου 19.
- * Ἀνέξης Δημήτριος. Σαρρῆ 41.
Anthes Eduard. Darmstadt.
- * Ἀντωνιάδης Δημήτριος. Λυκαβηττοῦ 21Α.
- Ἀντωνόπουλος Κωνσταντῖνος. Ἁγίου Κωνσταντίνου 20.
- Ἀποστολάκη Ἄννα. Λεωφόρος Κωνσταντίνου Διαδόχου 6.
- Ἀποστολόπουλος Θεόδωρος. Εὐριπίδου 6.
- Ἀρβανιτόπουλος Ἀπόστολος. Βόλος. — Μουσεῖον.
- Ἀστεριάδης Σ. Θεσσαλονίκη. Λεωφόρος Β. Κωνσταντίνου 32.
- Βαλτατζῆς Γεώργιος. Ἀχαρνῶν 4.
- * Βάσος Τιμολέων. Βουκουρεστίου 30.
Battle William. Austin Texas. U. S. A.
- Βέης Κωνσταντῖνος. Κάνιγγος 5.
- * Βερναρδάκης Γρηγόριος. Λαμάρχου 5.
- Βερναρδάκης Κωνσταντῖνος. Ἴπποκράτους 2.
- Βερσάκης Φρειδερίκος. Πειραιῶς 61.
- Bissing Fr. München. Georgenstrasse 10.
- * Βολονάκης Μιχαῆλ. Ἀραχώδης 26.
- * Βορέας Θεόφιλος. Μαυρομαχάλη 8.
- * Βούκρας Δημήτριος. Κωνσταντίνου Παλαιολόγου 8.
- Brneckner Alfred. Berlin. (Friedenau) Sponholzstr. 11.
- H. Bulle. Würzburg. Konradstr. 1.
- * Γαρδίκας Γεώργιος. Ἀμαρούσιον.
- * Γεννάδιος Ἰωάννης. London Kensington Palace.
- Γενοβέλης Παναγιώτης. Σοφοκλέους 8.

* Οἱ δι' ἀστερίσκον σημειούμενοι εἶνε ἑταῖροι ἰσόβιοι.

- Γερογιάννης Κωνσταντῖνος. Ἀσκληπιοῦ 7.
 Γεωργιάδης Ἀθανάσιος. Τουλιανοῦ 9.
 Γιαννοῦτσος Κωνσταντῖνος. Κεραμεικοῦ 3.
 Girard Paul. Paris. Rue du Cherche-midi 55.
 Γκίζης Βαρθολομαῖος. Χαρ. Τρικοῦπη 8.
 Γούδας Μιχαήλ. Λωζάρους 3.
 Groh Friderich. Prague. Bohême Vinohrady 411.
 * Δαμβέργης Ἀναστάσιος. Ἀλκιβιάδου 22.
 * Δαμβέργης Νικόλαος. Πλατεία δημοκρατίας.
 Δελακοβίας Νικόλαος. Ὀμήρου 36.
 * Δεληγεώργης Λεωνίδας. Κανάρη 1.
 * Δεληγιάννης Ἐπαμεινώνδας. Πειραιῶς 4 β.
 Δέλιος Ἰωάννης. Μπουμπουλίνας 6.
 * Δεμερτζής Ἀλέξανδρος. Νικοδήμου 6.
 * Δέρβος Γεώργιος. Καλλιδρομίου 20.
 * Δημητράκοπουλος Νικόλαος. Κολοκοτρώνη 9.
 Δημητριάδης Χρήστος. Ὀμήρου 12.
 * Dörpfeld Wilhelm. Berlin. Friedenau, Niedstrasse 22 III.
 Doncet Jacques. Paris. 19 Rue Spontini.
 * Δραγάτης Τάκωβος. Ὀδὸς Φιλελλήνων 14 (Λύκειον).
 * Δραγούμης Στέφανος. Λεωφόρος Ἀμαλίας 28.
 Δυοβουνιώτης Γεώργιος. Τζώρτζι 10.
 Δυοβουνιώτης Κωνσταντῖνος. Σολωμοῦ 54, α.
 * Εὐαγγελίδης Μαργαρίτης. Μεθώνης 52.
 * Εὐταξίας Ἀθανάσιος. Σίνα 14.
 * Εὐταξίας Ἰωάννης. Ἀκαδημίας 11.
 Fabricius Ernst. Freiburg i. Br. Cöthestrasse 44.
 Frickenhaus August. Strassburg. Universität.
 * Ζαΐμης Ἀλέξανδρος. Χαρ. Τρικοῦπη 12.
 * Ζαΐμης Θεόδωρος. Ξενοφώντος 12.
 Ζάννος Κλεάνθης. Φιλελλήνων 23.
 Ζησίου Κωνσταντῖνος. Σωτῆρος 6.
 * Ζολώτας Ἐμμανουήλ. Σολωμοῦ 36.
 Ζυγομαλᾶς Ἀντώνιος. Ἀκαδημίας 5 Β.
 Ζωγράφος Ἰωάννης. Πανεπιστημίου 12.
 Haupt H. Giessen. Kepler Strasse 1.
 Ἡλιάδης Μιλτιάδης. Ἀχαρνῶν 63.

- Ἡλιόπουλος Χρήστος. Ζαλόγγου 3.
 Hiller v. Gaertzingen Fr. Berlin. W. Ebereschen-Allee 11.
 Θεοδωρακάκης Στυλιανός. Παπαρηγοπούλου 9.
 Θεοδωράκης Γεώργιος. Σατωβριάνδου 16.
 Θεοφανόπουλος Δημήτριος. Σατωβριάνδου 12.
 Judeich Walter. Jena Universität, Sedan Strasse 8.
- * Καβαλλιεράτος Ἄννινος Μιλτιάδης. Αἰρβενίων 6.
 Καββαδίας Ἀλέξανδρος. Ἰωακείμ Πατριάρχου 25.
 * Καββαδίας Παναγῆς. Κισπλανῶν 9.
 * Καζάκης Νεοκλῆς. Ἀριστοτέλους 16.
 * Καλαποθάκης Οἰκ. Δημήτριος. Σοφοκλέους 5.
 * Καλλικούνης Νικόλαος. Πειραιῶς 8.
 Καλλιοντζῆς Εὐάγγελος. Πανεπιστημίου 79 Α.
 Καλογερόπουλος Νικόλαος. Λυκαβητοῦ 18.
 Καλογερόπουλος Παναγιώτης. Ἀσκληπιοῦ 5.
 * Καπετανάκης Νικόλαος. Μετσόβου 18.
 Καρέλλας Δημήτριος. Ἀναβρυτηρίου 2.
 Καρκούλιας Ἡρακλῆς. Εὐριπίδου 12.
 Κάρο Γεώργιος. Φειδίου 1.
 * Καρολίδης Παῦλος. Μαυρομυχάλῃ 5.
 * Καρυτινός Γεώργιος. Ἀβέρωφ 25.
 * Καστόρχης Δημήτριος. Καλλιδρομίου 6.
 * Καστριώτης Παναγιώτης. Ἀβέρωφ 9.
 Κανταντζόγλους Ἰωάννης. Ακαδημίας 27.
 Κεραμόπουλος Ἀντώνιος. Ζαΐμη 23 Α.
 Kinch Friedr. Copenhagen St. Annaeplads 20.
 * Κλοντηρόπουλος Γεώργιος. Μαυρομυχάλῃ 16α.
 * Κουμανούδης Ἰωάννης. Πειραιεύς.
 * Κουμανούδης Πέτρος. Ζαλοκώστα 8.
 * Κουρουνιώτης Κωνσταντῖνος. Ἀναγνωστοπούλου 11.
 Κούσουλας Γεώργιος. Κυκλοβόρου 43 α.
 * Κριεζῆς Ἀντώνιος. Ἀκαδημίας 72.
 Κριεζῆς Ἐμμανουήλ. Τζώρτζ 5.
 Κυπαρίσσης Νικόλαος. Ἰωακείμ Πατριάρχου 44.
 * Κύρης Μιχαήλ. Μεινιά 6.
 Κυριαζῆς Σπυρίδων. Φερρῶν 18.
 * Κωνσταντινίδης Πάνος. Κάνιγγος 26.

- * Λαμπρόπουλος Ἀλέξανδρος. Ἀσκληπιοῦ 20.
- * Λάμπρος Σπυρίδων. Μαυροκορδαίου 10.
- * Λάππας Μίνως. 3ης Σεπτεμβρίου 73.
Λεκάς Γεώργιος. Στουρνάρα 37α.
- * Λεονάρδος Βασίλειος. Προαστείου 59.
Λιόλιος Γεώργιος. Σατωβριάνδου 16.
Loewy Emmanuel. Via del progresso 23. Roma.
- * Λυκάκης Ἀλέξανδρος. Θουκυδίδου 10.
- * Λυκούδης Ἐμμανουήλ. Ἀσκληπιοῦ 45.
Μαγιάσης Ἰωάννης. Σόλωνος 97.
- * Μακκᾶς Δημήτριος. Δημοκρίτου 10.
Μακκᾶς Νικόλαος. Σόλωνος 10.
Μαλτέζος Κωνσταντῖνος. Καποδιστρίου 29 B.
- * Μαντζάκος Χρήστος. Πιπίνου 25.
Μαντζούφας Ἀνδρέας. Ἀσκληπιοῦ 23.
Μανωλίδης Σωκράτης. Προαστείου 76.
Μαρκόπουλος Βασίλειος. — Ἰωάννινα.
- * Μαρκόπουλος Ἰωάννης. Βουλῆς 9.
Ματάλας Ἀθανάσιος. Πατησίων 81.
- * † Μαυρομιχάλης Κυριακούλης. Ἀμαλίας 4.
Μαυρουκάκης Ἀντώνιος. Ἀκαδημίας 71.
- * Μερκούρης Σπύρος. Πανεπιστημίου 61.
- * Μεσολωρᾶς Ἰωάννης. Μαυρομιχάλη 15.
- * Μητσόπουλος Χρήστος. Σολωμοῦ 2.
- * † Μιστριώτης Γεώργιος. Στουρνάρα 47.
- * Μομφερράτος Ἀντώνιος. Ἀριστοτέλους 9.
Μουντζουρίδης Ἰωάννης. Δελιγιάννη 6.
- * Μούσης Ἰωάννης. Προαστείου 45.
Μπάρτ Γουλιέλμος. Μαυρομιχάλη 8.
Μπενάκης Ἐμμανουήλ. Κουμπάρη 1.
Μπότσης Ἰωάννης. Κηφισίας 47.
Müller Kurt. Goettingen, Plankstrasse 18.
- * Μυστακίδης Βασίλειος. Constantinople (Musée Imp. Ottoman).
Νεγρεπόντης Μιλτιάδης. Ὁθωνος 14.
Νικολαΐδης Ἰωάννης. Πραξιτέλους 33.
Νικολαΐδης Λουδοβίκος. Τράπεζα Ἀνατολῆς.
Noack Ferdinand. Tübingen. (Gartenstrasse 59).

- Ξανθουδίδης Στέφανος. Ἡράκλειον Κρήτης.
 Οικονόμος Γεώργιος. Ἡρακλείτου 24.
- * Οικονόμος Παναγιώτης.
 Παγανέλης Σπυρίδων. Σωκράτους 73 Α.
- * Πάλλης Ἀγαμέμνων. Πατησίων 60.
- * Παναγιωτόπουλος Ἀνδρέας. Ἀχαρνῶν 27.
 Παντελίδης Ἐμμανουήλ. Αἰόλου 154.
 Παντερμαλῆς Στυλιανός. Ἀκαδημίας 78.
- † Παπαβασιλείου Γεώργιος. Σόφου 12.
 Παπαδάκης Νικόλαος. Μουσείον. Θῆβαι.
 Παπαζαχαρίου Ἄγγελος. Μαγνησίας 2.
- * Παπαμιχαλόπουλος Κωνσταντῖνος. Ἀριστοτέλους 70 Α.
 Παπανδρέου Γεώργιος. Δεινοκράτους 5.
- * Παππούλιας Δημήτριος. Βαλτετσίου 57.
 Πατσουράκος Ἰωάννης. Πειραιεύς. Λεωφόρος Χατζῆ Κυριακοῦ 17.
 Pernice Erich. Greifswald. Universität.
- Πολίτης Ἰωάννης. Ἀλεξ. Σούτσου 2.
- * Πολίτης Νικόλαος. Κυκλοφόρου 22 Α.
- * Πολυγένης Κωνσταντῖνος. Ἀκαδημίας 52.
 Πουρῆς Μιλτιάδης. Ὁθωνος 14.
- * Πῶπ Γεώργιος. Σταδίου 6.
 Ραγκαβῆς Ἀλέξανδρος. Λοιμικιοῦ 6^α
- * Ραγκαβῆς Κλέων. Κρήτη.
- * Ράλλης Δημήτριος. Πανεπιστημίου 41.
- * Ράλλης Κωνσταντῖνος. Ἀναγνωστοπούλου 19 Α.
 Ρεδιάδης Περικλῆς. Σόλωνος 86.
 Robert Karl. Halle a. Saale. Universität.
- Ρωμαῖος Κωνσταντῖνος. Μεσολόγγιον.
- * Ρωμᾶνος Ἀθῶς. Paris.
- * Ρώσης Ζῆκος. Ἀμαρούσιον.
- * Σακελλαρόπουλος Σπυρίδων. Ὀμήρου 17.
- * Σβορώνος Ἰωάννης. Δελφῶν 3.
 Schmidt Eduard. Galleriestrasse 4. München.
- * Σημαντήρας Κωνσταντῖνος. Ἡρακλείτου 21.
- * Σκιᾶς Ἀνδρέας. Βαλτετσίου 7.
 Σκουζῆς Ἀλέξανδρος. Ρηγίλλης 12.
- * Σκουλούδης Στέφανος. Γεωργίου Α'. 3.

- * Σκοῦφος Θεόδωρος. Ἀσκληπιοῦ 65.
- * Σοφοῦλης Θεμιστοκλῆς.
- * Στάης Βαλέριος. Ἑθν. Ἀρχ. Μουσείον.
- * Στάης Σπύρος. 3ης Σεπτεμβρίου 79.
Σταμούλης Ἀναστάσιος. Silivria.
Steele Daniel. Ὀμήρου 32.
- * Στεφανόπουλος Ἀνδρέας. Μακεδονίας 6.
- * Στέφανος Κυπάρισσος. Σόλωνος 20.
- * Στρέϊτ Γεώργιος. Γεωργίου Σταύρου 1.
Στρέϊτ Στέφανος. Γεωργίου Σταύρου 1.
Studniczka Franz. Leipzig. Leibnizstrasse 11.
- * Σφακιανᾶκης Παναγιώτης. Σατωβριάνδου 42.
Σωτηριάδης Γεώργιος. Λουκιανοῦ 21.
Τραπάντζαλης Γεώργιος. Πατησίων 73.
Τριανταφυλλάκος Νικόλαος. Κωνσταντίνου Διαδόχου 2.
Τριούπη Σπυρίδων. Δώρου 6.
Τσάτσος Ἰωάννης. Ὀμήρου 8.
- * Τσιβανόπουλος Δημοσθένης. Χαλκοκονδυλὴ 24.
- * Τσίλλερ Ἐρνέστος. Κανίρη 2.
Τσιτούρας Δημήτριος. Μαραθῶνος 64.
- * Τσουντας Χρήστος. Ἀλκιβιάδου 36.
- * Τυπάλδος Μπασιᾶς Ἀθανάσιος. Ὀμήρου 14.
Φιλαδελφεὺς Ἀλέξανδρος. Κάνιγγος 18.
Φιλαδελφεὺς Θεμιστοκλῆς. Βουλῆς 16.
- * Φιλάρετος Γεώργιος. Ὀμήρου 11.
Χατζῆς Ἀντώνιος. Προαστείου 81.
- * Χατζιδάκης Γεώργιος. Σκουρᾶ 10.
- * Χατζιδάκης Ἰωάννης. Ἡρακλείου 3.
Wide Sam. Uppsala. Univers. Bibliotheket.
Wiegand Theodor. Berlin. Koenig. Museen.
Zahn Robert. Berlin. K. Museum am Lustgarten.

ΓΕΝΙΚΟΣ ΙΣΟΛΟΓΙΣΜΟΣ
ΤΟΥ ΕΤΟΥΣ 1916

ΣΥΝΟΠΤΙΚΗ ΚΑΤΑΣΤΑΣΙΣ ΕΣΟΔΩΝ ΚΑΙ ΕΞΟΔΩΝ

Προϋπολογισμοῦ		Είδος ἐσόδων	Προϋπολογισθέντα	Εισπραχθέντα	Εισπραχθέντα	
Κεφ.	Ἀρ.				Ἐπὶ πλέον	Ἐπὶ ἔλαττον
A	1	Εισφοραὶ ἐτήσιοι ἐταίρων. . .	2200	1580		620
"	2	Τόκοι καὶ μερίσματα	32515	35050	2535	
"	3	Ἔσοδα ἐξ ἀκινήτων κτημάτων. .	140	194	54	
"	4	" ἐκ δημοσιευμάτων. . . .	2500	929 90		1570 10
"	5	" διάφορα.	300	2781 10	2481 10	
"	6	" ἐκ συνδρομῆς τοῦ δημοσίου	30000	12000		18000
"	7	" ἐκ κεκλεισμένων χρήσεων.	145	85		60
			67800	52620	5070 10	20250 10

ΑΝΑΛΥΣΙΣ ΤΩΝ ΩΣ ΑΝΩ ΕΙΣΠΡΑΧΘΕΝΤΩΝ ΕΣΟΔΩΝ ΥΠΟ ΚΕΦ. Α' ΑΡΘΡΟΝ 4,

"Ἦτοι "Ἔσοδα ἐκ δημοσιευμάτων,,

	Δραχ.	Λ.
Ἐξ ἀντιτίμου πωληθέντων ἀντιτύπων τῆς Ἀρχαιολογικῆς Ἐφημερίδος. . . .	602	40
" " " τῶν Πρακτικῶν τῆς Ἑταιρείας	50	
" " " τοῦ συγγράμματος «Τὸ Ἴερόν τοῦ Ἀσκληπιοῦ».	130	
" " " τοῦ συγγράμματος «Ἀνασκαφὴ τῆς Ἀκροπόλεως	35	
" " " τοῦ συγγράμματος «Προϊστορικαὶ ἀκροπόλεις Διμηνίου καὶ Σέσκλου». . . .	70	
" " " τοῦ συγγράμματος «Ἐπιγραφαὶ τῆς Μακεδονίας» ὑπὸ Γ. Οἰκονόμου. . . .	30	
" " " τοῦ Καταλόγου τοῦ Ἐπιγραφικοῦ Μουσείου ὑπὸ Η. G. Lolling.	12	50
Τὸ ὅλον.	929	90

Ἐν Ἀθήναις τῇ 31ῃ Δεκεμβρίου 1916

Ὁ Ταμίας
Ἀλέξ. Α. Μυλωνάκος

Ὁ Λογιστὴς
Παναγ. Γ. Στριγόπουλος

ΑΡΧΑΙΟΛΟΓΙΚΗΣ ΕΤΑΙΡΕΙΑΣ ΕΤΟΥΣ 1916

Προϋπολογισμός		Είδος εξόδων	Προϋπολογισθέντα	Ένταλθείσαι πληρωμαί		Διαφορά επί πλάττων	
Κεφ.	Αρ.						
A	1	Μισθοί προσωπικού Γραφείων Εταιρείας	7680	6549	60	1110	40
"	2	Έξοδα διαχειρίσεως	2000	1966	30	33	70
"	3	Έπίδομα Γραμματέως Συμβουλίου (κατά τόν Όργανισμόν)	720	720			
B	1	Μισθοί προσωπικού Βιβλιοθήκης	3000	2648		352	
"	2	Έξοδα κλουτισμού κ λ. Βιβλιοθήκης	7000	1134	60	5865	40
Γ	M	Συνδρομαί εις περιοδικά και βιβλία Αρχαιολογικά	1000	980		20	
Δ	1	Άνασκαφαί και πάσα πρὸς ἀνασκαφὰς σχετιζομένη δαπάνη	26228	19098	55	7129	45
"	2	Άγορά ἀρχαίων	500			500	
Ε	M	Δημοσιεύματα	16000	6855	55	9114	45
ΣΤ	1	Τέλη χαρτοσήμου	200			200	
"	2	Συντάξεις	972	972			
"	3	Έκτακτα έξοδα	1500	1408	75	91	25
Z	M	Έξοδα κεκλεισμένων χρήσεων	1000	651	20	348	80
			67800	43004	55	24795	45

ΑΝΑΛΥΣΙΣ ΤΩΝ ΩΣ ΑΝΩ ΓΕΝΟΜΕΝΩΝ ΔΑΠΑΝΩΝ ΥΠΟ ΚΕΦΑΛ. Δ ΚΑΙ Ε

Ήτοι ἀνασκαφαί και πάσα πρὸς τὰς ἀνασκαφὰς σχετιζομένη δαπάνη και δημοσιεύματα.

α') Άνασκαφαί		Δραχ.	Λ.	β') Δημοσιεύματα		Δραχ.	Λ.
Δαπάναι ἀνασκαφῶν παρὰ τὸ Διο- νυσιακὸν Θέ- ατρον		3784	30	Δαπάναι διὰ τὴν Ἀρχαιολογικὴν Ἐφημερίδα τοῦ ἔτους 1915		883	10
" " κατὰ τὴν Πύκα		1488	80	" διὰ τὴν Ἀρχαιολογικὴν Ἐφημερίδα τοῦ 1916		3619	75
" " Ἐρετρίας		2976	70	" διὰ τὰ Πρακτικά 1914		1809	
" " Ὀλυμπιάδος Γόνων Θεο- σαλίας		1874	85	" διὰ τὰ Πρακτικά 1915		50	15
" " Νικοπόλεως		2635	35	" διὰ τὸ ἐκτυπούμενον σύγ- γραμμα Α. Ἀρβανιτο- πούλου «Στῆλαι Παγα- σῶν»		493	55
" " Ἀμφιαρείου		3202	15				
" " Ἐπιδάφρου		2714	30				
" διὰ μελέτας τῶν χρι- στιανικῶν ἀρχαιοτήτων Βορείου Ἑλλάδος		422	10				
Σύνολον		19098	55	Σύνολον		6855	55

ΕΚΘΕΣΙΣ ΤΗΣ ΕΞΕΛΕΓΤΙΚΗΣ ΕΠΙΤΡΟΠΕΙΑΣ

Κύριε Πρόεδρε.

Ἐκτελέσαντες τὴν ἀναταθεῖσαν ἡμῖν ἐντολὴν περὶ ἐξελέγγεως τῆς οἰκονομικῆς διαχειρίσεως τῆς Ἀρχαιολογικῆς Ἑταιρείας διὰ τὸ ὑπό-
λογον ἔτος 1916, λαμβάνομεν τὴν τιμὴν νὰ ὑποβάλωμεν τὸ πόρισμα
τοῦ παρ' ἡμῶν γενομένου ἐλέγχου.

α') Χρηματικόν.

1. Χρόσις.

Ὑπόλοιπον μετρητῶν εὐρεθέν ἐν τῷ Ταμείῳ τῇ 31ῃ Δεκεμβρίου	
1915 κατὰ τὴν βεβαίωσιν τῆς Ἐξελεγκτικῆς Ἐπιτροπείας Δρ.	3.698,90
Εἰσπραχθέντα ἀπὸ ἔσοδα Γενικοῦ Προϋπολογισμοῦ . . .	52,888,55
» » χρεώστας διαφόρους »	18,600,—
» » κατιθέσεις εἰς πρώτην ζήτησιν	
παρὰ τῇ Ἐθνικῇ Τραπεζῇ »	9.000,—
Τὸ ὅλον »	84.182,45

2 Πλωσις.

Πληρωθέντα εις έξοδα Γενικοῦ Προϋπολογισμοῦ . . .	Δρ. 48,228.10
Καταθέσεις ἐπὶ ἀνοικτῷ λογαριασμῷ παρὰ τῇ Ἐθνικῇ	
Τραπεζῇ	» 37,574.—
Ὑπόλοιπον μετρητῶν εἰρηθεὲν ἐν τῷ Ταμείῳ τῇ 31	
Δεκεμβρίου 1916.	» 3,335.35
Τὸ ὅλον	» <u>84,132.45</u>

β') "Εσοδα καὶ ἔξοδα.

1. "Εσοδα.

Ἀπὸ εἰσφορὰς τακτικῶν ἐταίρων	Δρ.	1.580,—
» τόκους καὶ μερίσματα	»	35.050,—
» ἔσοδα ἐξ ἀκινήτων κτημάτων	»	194,—
» » ἐκ δημοσιευμάτων	»	929,90
» » διὰφορα	»	2.781,10
» » ἐκ συνδρομῆς τοῦ Δημοσίου	»	12.000,—
» » » κεκλεισμένων χρήσεων	»	85,—
Τὸ ὅλον	»	<u>52.620 —</u>

2. Ἔξοδα.

Εἰς μισθοὺς τοῦ προσωπικοῦ τῶν γραφείων	Δρ.	6,569,60
» ἔξοδα διαχειρίσεως	»	1,966,30
» ἐπίδομα τοῦ Γραμματέως τοῦ Συμβουλίου	»	720,—
» μισθοὺς τοῦ προσωπικοῦ τῆς Βιβλιοθήκης	»	2,648,—
» ἔξοδα πλουτισμοῦ καὶ συντηρήσεως τῆς Βιβλιοθήκης	»	1,134,60
» συνδρομὰς εἰς περιοδικὰ καὶ βιβλία ἀρχαιολογικά	»	980,—
» ἀνασκαφὰς καὶ πᾶσαν σχετικὴν δαπάνην	»	19,098,55
» δημοσιεύματα	»	6 855 55
» συντάξεις	»	972,—
» ἔκτακτα ἔξοδα	»	1,408,75
» ἔξοδα κεκλεισμένων χρήσεων	»	651,20
» Κεφάλαιον, τὸ καθαρὸν περίσσευμα ἐσόδων προστι- θέμενον εἰς τὸ Κεφάλαιον	»	9,615,45
Τὸ ὅλον	»	<u>52,620,—</u>

γ) Γενικὸς Ἰσολογισμός.

1. Ἑνεργητικόν.

Τὸ ἐνεργητικὸν τῆς Ἑταιρείας τῇ 31ῃ Δεκεμβρίου 1916

ἀνήρχετο εἰς Δρ. 876 518,05

Ἀποτελούμενον ἐκ τῶν ἑξῆς:

1) Ἀπὸ μετρητὰ ἐν τῷ Ταμείῳ	»	3,835,35
2) » κατάστημα τῆς Ἑταιρείας	»	259,863,80
3) » ἀκίνητα κτήματα	»	18,447,50
4) » 80 Μετοχὰς τῆς Ἑθνικῆς Τραπεζῆς	»	229,515,25
5) » 1697 ὁμολογίας Ἑθν. Δαν. Ἑνοποιήσ. 1898.	»	171,795,75
6) » 365 » Παγίου Δανείου 1889.	»	79,025,50
7) » 170 » Δανείου 1907	»	17,253,25
8) » 30 » Πατριωτ. δαν. τῶν 30,000,000	»	25,—
9) » 1 » Ἑθν. Δαν. Κεφαλοποιήσεως	»	640,—
10) » 110 » Ἑθνικοῦ Δανείου ἔτους 1914 τῶν 500,000,000	»	48,110,65
11) » καταθέσεις ἐπὶ ἀνοικτῷ λογαριασμῷ παρὰ τῇ Ἑθνικῇ Τραπεζῇ	»	28,574,—
12) » προκαταβολὰς	»	1,932,—
13) » υπόλοιπον συνδρομῆς Δημοσίου πρὸς τὴν Ἑται- ρείαν ἔτους 1916	»	18,000,—
Τὸ ὅλον	»	<u>876,518,05</u>

2. Παθητικόν.

Τὸ δὲ παθητικὸν τῇ 31ῃ Δεκεμβρίου 1916 ἀνήρχετο εἰς Δρ. 876,518,05

ἀποτελούμενον ἀπὸ τὸ Κεφάλαιον » 876,518,05

δ') Περιουσία τῆς Ἀρχαιολογικῆς Ἑταιρείας.

Ἡ περιουσία τῆς Ἑταιρείας τῇ 31ῃ Δεκεμβρίου 1916

ἀνήρχετο εἰς	Δρ	876,518,05
ἀποτελουμένη ἐκ τῶν ἑξῆς :		
1) ἀπὸ τὸ ὑπόλοιπον Ταμείου τῇ 31 Δεκεμβρίου 1916	*	3.335,35
2) » κατάστημα τῆς Ἑταιρείας	*	259,863,80
3) » ἀκίνητα κτήματα	*	18,447,50
4) » 80 μετοχὰς τῆς Ἑθνικῆς Τραπεζῆς	*	229,515,25
5) » 1697 ὁμολογίας Ἑθν. Δανείου ἐνοποιήσ. 1898.	*	171,795,75
6) » 365 » » Παγίου Δανείου 1889	*	79,025,50
7) » 170 » » Δανείου 1907.	*	17,253 25
8) » 30 » » Πατριωτικοῦ Δανείου τῶν 30 ἑκατομμ.	*	25,—
9) » 1 » » Δανείου Κεφαλαιοποιήσ. »	*	640,—
10) » 110 » » Δαν. 1914 500,000,000. »	*	48.110,65
11) » καταθέσεις ἐπὶ ἀνοικτῷ λογαριασμῷ παρὰ τῇ Ἑθνικῇ Τραπεζῇ	*	28,574,—
12) » προκαταβολὰς	*	1932,—
13) » ὑπόλοιπον συνδρομῆς Δημοσίου πρὸς τὴν Ἑταιρείαν ἔτους 1916	*	18,000,—
Τὸ ὅλον	*	876,518,05

Ἐκτὸς τῆς ἀνωτέρω περιουσίας ἡ Ἑταιρεία κέκτηται πλουσίαν βιβλιοθήκην καὶ διάφορα δημοσιεύματα, ἧτοι Ἀρχαιολογικὴν Ἐφημερίδα, Πρακτικά τῆς Ἀρχαιολογικῆς Ἑταιρείας κλπ. καταγεγραμμένα λεπτομερῶς ἐν ἰδιαιτέρῳ βιβλίῳ, ὧν τεύχη κατὰ τὸ ἔτος 1916 ἐπωλήθησαν καὶ εἰσεπράχθησαν δραχμαὶ 929,90, αἵτινες ἐνεγράφησαν εἰς τὰ ἔσοδα τῆς Ἑταιρείας ὑπὸ τὸ Κεφάλαιον Α', ἀρθρον 4, ἧτοι ἐπὶ ἑλαττον τῶν προϋπολογισθέντων κατὰ δραχμὰς 1570,10.

Ἡ γενομένη ἐξέλεγκξις ἀπέδειξεν ὅτι ἡ διαχείρισις εἶναι κατὰ πάντα ἀκριβὴς καὶ ὅτι ἐτηρήθησαν ἀνελλιπῶς τὰ βιβλία τοῦ Ταμείου καὶ τοῦ Λογιστηρίου. Διὰ τοῦτο θεωροῦμεν καθήκον νά προτείνωμεν, ὅπως ἡ Συνέλευσις ἐγκρίνῃ τὴν διαχείρισιν τοῦ λήξαντος ἔτους 1916 ὡς ὀρθῶς γενομένην, ἐπικυρώσῃ τὸν ἰσολογισμόν καὶ ἀπολογισμόν τοῦ ἔτους 1916 καὶ ἐκφράσῃ τὰς εὐχαριστίας αὐτῆς πρὸς τὸ Διοικητικὸν Συμβούλιον. συνάμα δὲ καὶ τὴν εὐαρέσκειαν αὐτῆς πρὸς τοὺς ὑπαλλήλους τῆς Ἑταιρείας διὰ τὴν ἐπιμέλειαν περὶ τὴν ἐκτέλεσιν τῶν ἑαυτῶν καθηκόντων.

Ἐν Ἀθήναις τῇ 7ῃ Ἰανουαρίου 1917.

Τὰ μέλη τῆς Ἐξελεγκτικῆς Ἐπιτροπῆς

Ἀ. Ζωγράφος

Τυπάλδος Μπασιᾶς

Μ. Β. Κύρης

Γ. Κλοντηρόπουλος

Μιχαὴλ Γούδας.

Β'

ΤΑΚΤΙΚΗ ΣΥΝΕΛΕΥΣΙΣ ΤΩΝ ΕΤΑΙΡΩΝ

(Λογοδοσία καὶ διαχείρισις τοῦ ἔτους 1916).

Τῇ 8 Ἰανουαρίου 1917, ἡμέρᾳ Κυριακῇ, ὥρᾳ 10¹/₂ π. μ. συνήλθον οἱ ἑταῖροι εἰς πρώτην γενικὴν συνέλευσιν ἐν τῷ καταστήματι τῆς Ἑταιρείας κατὰ τὰ ἄρθρα 31 καὶ 32 τοῦ Ὁργανισμοῦ, ἵνα ἐκλέξωσι τὸ Προεδρεῖον τῆς Συνελεύσεως καὶ τὴν πενταμελὴ ἐξελεγκτικὴν καὶ ἐπὶ τοῦ προϋπολογισμοῦ Ἐπιτροπείαν διὰ τὸ ἔτος 1917, καὶ ἀκούσωσι τὴν ἔκθεσιν τῆς Ἐξελεγκτικῆς Ἐπιτροπείας καὶ τὴν λογοδοσίαν τοῦ Συμβουλίου ἐπὶ τοῖς πεπραγμένοις κατὰ τὸ ἔτος 1916.

Ἡ συνεδρίασις ἤρξατο τῇ 10¹/₂ ὥρᾳ πρὸ μεσημβρίας παρόντων 48 ἑταίρων, εἰς οὗς διενεμήθη κατάστασις τῶν ἐσόδων καὶ ἐξόδων τῆς Ἑταιρείας κατὰ τὸ 1916. Γενομένης ψηφοφορίας ἐξελέγησαν Πρόεδρος τῆς Συνελεύσεως ὁ κ. Κ. Πολυγένης, Ἀντιπρόεδρος ὁ κ. Ἀλέξ. Παγκαβῆς, Α'. Γραμματεὺς ὁ κ. Μ. Πουρῆς καὶ Β'. Γραμματεὺς ὁ κ. Γ. Παπανδρέου. Εἶτα διὰ μυστικῆς ψηφοφορίας ἀνεδείχθησαν μέλη τῆς ἐξελεγκτικῆς καὶ ἐπὶ τοῦ προϋπολογισμοῦ Ἐπιτροπείας οἱ κ. κ. Ἀθανάσιος Τυπάλος Μπασιάς, Ἰωάννης Ζωγράφος, Μιχαὴλ Γούδας, Ἰωάννης Δέλιος καὶ Γεώργιος Κλοντηρόπουλος. Μετὰ ταῦτα ἀνεγνώσθη ἡ ἐν σελ. 22 ἔκθεσις τῆς Ἐξελεγκτικῆς Ἐπιτροπείας ἐπὶ τῆς διαχειρίσεως τῆς Ἑταιρείας κατὰ τὸ ἔτος 1916, ἡ δὲ Συνέλευσις ὁμοφώνως ἐνέκρινε τὴν διαχείρισιν ταύτην. Τοῦτων γενομένων διεκόπη ἐπὶ βραχὺν χρόνον ἡ συνεδρία.

Προσῆλθον εἰτα ἡ Α. Μ. ὁ Βασιλεὺς, τακτικὸς Πρόεδρος τῆς Ἑταιρείας, ἡ Α. Β. Υ. ὁ Διάδοχος Γεώργιος, Συμπρόεδρος τῆς Ἑταιρείας καὶ ἡ Α. Β. Υ. ὁ Πρίγκιψ Νικόλαος, Ἀντιπρόεδρος, καὶ οὕτως ἐπανελήφθη ἡ συνεδρία, καθ' ἣν ὁ Γραμματεὺς τῆς Ἑταιρείας κ. Π. Καββαδίας ἀνέγνω ἡν συνέταξεν ἔκθεσιν περὶ τῶν πεπραγμένων τοῦ Συμβουλίου κατὰ τὸ ἔτος 1916.

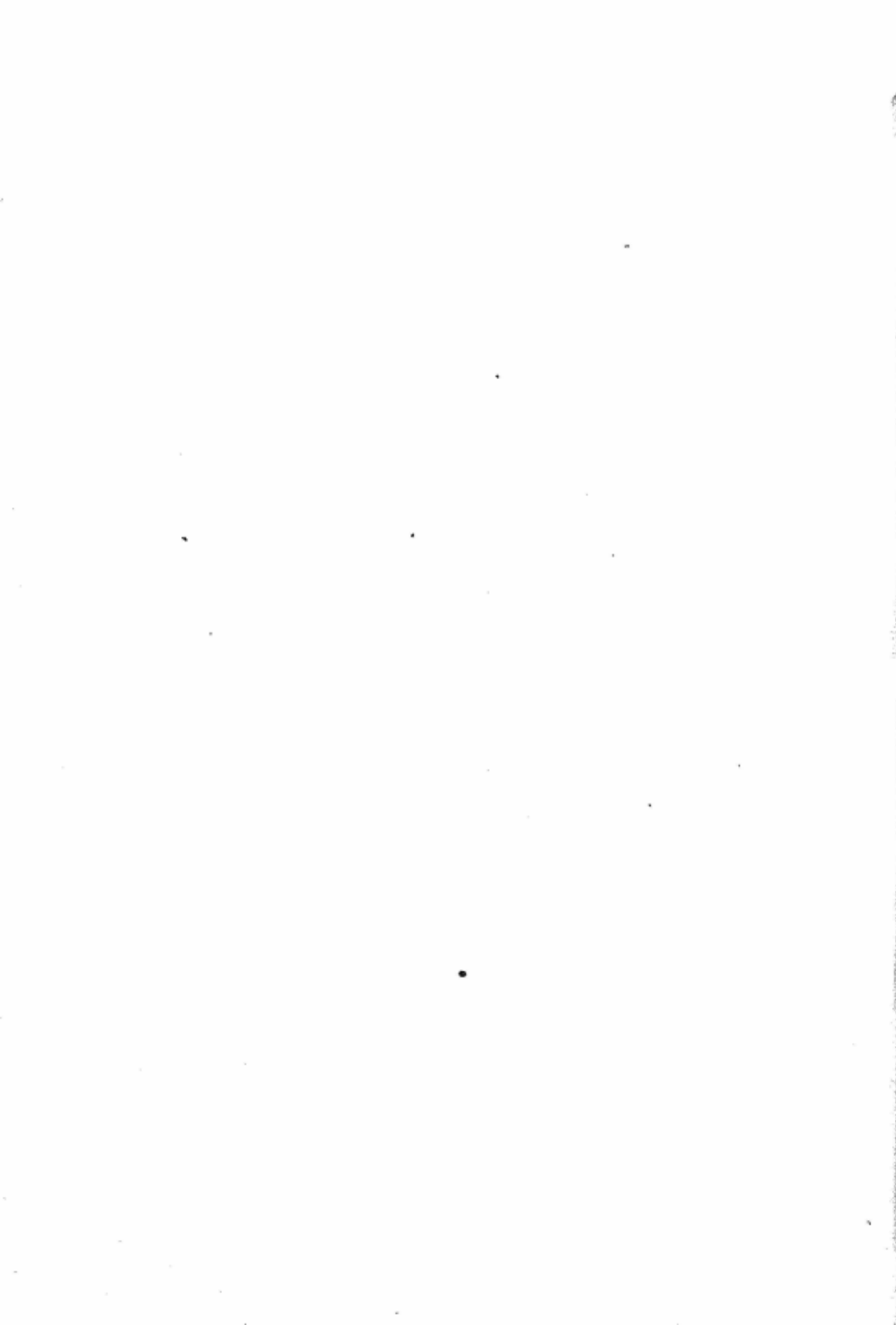

ΕΚΘΕΣΙΣ

ΤΩΝ ΠΕΠΡΑΓΜΕΝΩΝ ΤΗΣ ΕΤΑΙΡΕΙΑΣ

ΚΑΤΑ ΤΟ ΕΤΟΣ 1916

*συνταχθεῖσα ὑπὸ τοῦ Γραμματέως τοῦ Συμβουλίου Π. Καβαδία
καὶ ἀναγνωσθεῖσα ἐν τῇ Γενικῇ Συνελεύσει τῶν Ἑταίρων
τῇ 8 Ἰανουαρίου 1917.*

Τῇ 19 Ἰουνίου 1916 συνήλθεν ἡ Ἑταιρεία εἰς ἑκτακτον συνέλευσιν, ἵνα ἀποφασίσῃ περὶ πληρώσεως τοῦ παραχθέντος ἐν τῷ Συμβουλίῳ κενοῦ διὰ τοῦ θανάτου τοῦ τέως Ἀντιπροέδρου Γεωργίου Μιστριώτη, ἐψήφισε δὲ τροποποίησιν τοῦ Ὁργανισμοῦ, καθ' ἣν Ἀντιπρόεδρος τῆς Ἑταιρείας ὀρίζεται ἡ Α. Β. Υ. ὁ πρῆγχιψ Νικόλαος, δεύτερον δ' Ἀντιπρόεδρον ἀντικαθιστῶντα τὸν Πρόεδρον εἰς πᾶσαν κατὰ τὸν Ὁργανισμὸν ἐνέργειαν σχετιζομένην πρὸς τὴν οἰκονομικὴν διαχείρισιν ἐκλέγει τὸ Συμβούλιον ἐκ τῶν ἑαυτοῦ μελῶν. Ἐν τῇ αὐτῇ συνελεύσει ἡ Α. Β. Υ. ὁ Διάδοχος Γεώργιος ἀνεκηρύχθη Συμπρόεδρος τῆς Ἑταιρείας. Ἡ Α. Μ. ὁ Βασιλεὺς ἡμῶν Κωνσταντῖνος, Πρόεδρος τῆς Ἑταιρείας, εὐδοκήσας ἐνέκρινε τὰς ἀποφάσεις ταύτας τῆς Συνελεύσεως κυρώσας τὸ ὑποβληθὲν ὑπὸ τοῦ Ὑπουργοῦ τῶν Ἐκκλησιαστικῶν καὶ τῆς Δημοσίας Ἐκπαιδεύσεως Β. Διάταγμα τῆς 6 Ἰουλίου 1916.

Πρὸς πληῖρωσιν τῶν παραχθέντων ἐν τῷ Συμβουλίῳ κενῶν κατὰ τὸ λήξαν ἔτος, ἐξελέγησαν ὑπὸ τοῦ Συμβουλίου συμφώνως τῷ Ὁργανισμῷ σύμβουλοι οἱ Κ. Κουρουγιώτης, τμηματάρχης τοῦ ἐν τῷ Ὑπουργείῳ τῆς Παιδείας Ἀρχαιολογικοῦ τμήματος, Β. Λεονάρδος (ἀντὶ τοῦ Κ.

Ζησίου ἀποχωρήσαντος), διευθυντῆς τοῦ Ἐπιγραφικοῦ Μουσείου, Δ. Παπούλιας, καθηγητῆς τῆς Νομικῆς Σχολῆς τοῦ Πανεπιστημίου καὶ Α. Ἀδαμαντίου, καθηγητῆς τῆς Φιλοσοφικῆς Σχολῆς καὶ διευθυντῆς τοῦ Χριστιανικοῦ Μουσείου.

Νέοι ἐταῖροι ἐξελέγησαν καὶ ἐνεγράφησαν κατὰ τὸ λῆξαν ἔτος 12, ὁ ὅλος δ' ἀριθμὸς τῶν τακτικῶν ἐταίρων ἀνῆλθεν εἰς 176.

Πρὸς τῷ ἀποδιώσαντι Ἀντιπροέδρῳ τῆς Ἑταιρείας καὶ ἐπιτίμῳ καθηγητῇ τῶν Ἑλληνικῶν γραμμάτων Γεωργίῳ Μιστριώτῃ, οὗτινος ἡ προσήκουσα μνήμη ἐγένετο ἐν τῇ συνελεύσει τῇ 19 Ἰουνίου, ἐξεμέτρησαν τὸ ζῆν κατὰ τὸ λῆξαν ἔτος καὶ δύο τῶν μελῶν τοῦ Συμβουλίου, ὁ **Σταῦρος Ἀνδρόπουλος**, παλαιὸς ἐταῖρος, ἀγαθὸς δὲ φιλόπατρις καὶ φιλόμαχος ἀνὴρ, καὶ ὁ **Γεώργιος Παπαβασιλείου**, παλαιὸς Γυμνασιάρχης, ἀνὴρ δ' ἐγκρατὴς τῶν ἑλληνικῶν γραμμάτων καὶ τῆς ἀρχαιολογίας ζηλωτῆς, ὅστις πολλαχῶς ἐγένετο χρήσιμος τῇ Ἑταιρείᾳ δι' ὧν κυρίως ἐξετέλεσεν ἀνασκαφῶν ἐν Εὐβοίᾳ. Ἡ ἐν Χαλκίδι οἰκοδομὴ καὶ ἰδρυσις τοῦ ἀρχαιολογικοῦ Μουσείου τῆς Ἑταιρείας καὶ ὁ πλουτισμὸς αὐτοῦ εἶνε κατὰ μέγα μέρος ἀποτέλεσμα τοῦ ζήλου, τῆς ἐνεργείας καὶ τῶν ἀνασκαφῶν τοῦ Παπαβασιλείου.

Ἡραίωσθε δὲ ὁ θάνατος καὶ τὰς τάξεις τῶν ἐπιτιμιῶν ἐταίρων, διότι ἔπληξε δύο τῶν ἐπιφανεστάτων παρ' ἡμῖν πολιτικῶν ἀνδρῶν, τὸν **Γεώργιον Θεοτόκην** καὶ τὸν **Κυριακούλην Μαυρομυχάλην**. Ἀπώλεσεν αὐτοὺς ἡ πατρίς καὶ ὁ Βασιλεὺς καθ' ἃς ἡμέρας καταδυναστεύεται ἡ Ἑλλάς καὶ κατασυρχνεῖται ὁ ἀσάλευτος Κωνσταντῖνος, ὁ ἐρρωμένως καὶ εὐστόχως ἀγωνιζόμενος ὑπὲρ σωτηρίας τοῦ λαοῦ του δαφνηφόρος Βασιλεὺς.

Τρέποντες νῦν τὸν λόγον εἰς τὰ κατὰ τὸ λήξαν ἔτος ἔργα τῆς Ἐταιρείας ἀνακοινοῦμεν ἐν πρώτοις τὰ περὶ τῶν γενομένων ἀνασκαφῶν.

Αἱ παρὰ τὸ Διονυσιακὸν θέατρον πρὸς ἀποκάλυψιν τοῦ Ὁδείου τοῦ *Περικλέους* ἐνεργούμεναι ἀνασκαφαὶ ἐπανεληφθῆσαν καὶ κατὰ τὸ λήξαν ἔτος. Μετὰ πάροδον ὁμοῦς βραχείας χρόνου διεκόπησαν ἔνεκα ἀσθενείας τοῦ διευθύνοντος αὐτὰς κ. Καστριώτου. Κατὰ τὸν δίμηνον περίπου χρόνον, καθ' ὃν διήρκεσαν αἱ ἐργασίαι ἀπεκαλύφθη ἡ συνέχεια τοῦ τείχους, τοῦ ὡς ἀναλήμματος χρησιμεύοντος, καὶ τῆς Στοᾶς, καὶ ἐγένοντο τὰ αὐτὰ εὐρήματα, ἃ καὶ κατὰ τὰ πρότερον ἔτη, τὰ πιστοῦντα τὴν ἐκεῖ ὑπαρξίν τοῦ Ὁδείου, ἥτοι σωρεῖα τέφρας καὶ ἀπηνθρακωμένων ξύλων καὶ ἡλῶν καὶ κεράμων στέγης. Αἱ ἀνασκαφαὶ θέλουσιν ἐπαναληφθῇ τὸ ἀρξάμενον ἤδη ἔτος.

Ἐγένετο δὲ καὶ δευτέρα ἀνασκαφὴ ἐν Ἀθήναις, παρὰ τὴν *Πνύκα*, ὑπὸ τὴν διεύθυνσιν τοῦ κ. Κουρουγιώτου, συνέχεια ἀνασκαφῆς γενομένης τῷ 1910 καὶ 1911. Κύριος σκοπὸς τῆς ἀνασκαφῆς ταύτης ἦτο « νὰ ὁρισθῇ ἀκριδῶς ἡ χρονολογία τοῦ ἐκεῖ ἡμικυκλικοῦ ἀναλήμματος καὶ ὁ ἀληθὴς προορισμὸς τοῦ μέχρι τοῦδε *Πνῶξ* ὀνομαζομένου τόπου, διότι διὰ τῆς προτέρας ἀνασκαφῆς διεσαλεύθη πῶς ἡ βεβαιότης περὶ τοῦ ἀληθοῦς τῆς ὀνομασίας ταύτης. Τὸ σπουδαιότερον συμπέρασμα τῆς γενομένης νῦν ἀνασκαφῆς εἶνε ἡ ἀποκάλυψις κλιμακωτῆς ὁδοῦ ἐσκαμμένης ἐν τῷ βράχῳ, ἀρχαιοτέρας τοῦ μεγάλου ἀναλήμματος. Ἐκ τῶν γενομένων δὲ εὐρημάτων, τεμαχίων ἀγγείων, πηλίνων εἰδωλίων κλπ. δηλοῦται, ὅτι ἡ ἐπίχωσις δὲν κατέρχεται κατωτέρω τοῦ 4^{ου} αἰῶνος· πιθανὸν δ' εἶνε ὅτι

τότε ἐκτίσθη καὶ τὸ ἀνάλημμα » (ἐκ τῆς ἐκθέσεως τοῦ κ. Κουρουνιώτου).

Ἄλλη δ' ἀνασκαφὴ ἐγένετο ὑπὸ τοῦ κ. Κουρουνιώτου ἐν Ἑρετρίᾳ, συνέχεια παλαιότερων ἀνασκαφῶν τῆς Ἑταιρείας σκοπὸν ἔχουσῶν τὴν ἔρευναν τῶν νεκροταφείων καὶ τῶν δημοσίων κτιρίων τῆς πόλεως. Ἡ κατὰ τὸ λήξαν ἔτος ἀνασκαφὴ περιεστράφη περὶ τὴν ἀποκάλυψιν τῶν ἰδιωτικῶν οἰκιῶν καὶ κυρίως τῶν σωζομένων ἐπὶ τῆς ἀκροπόλεως τῆς Ἑρετρίας. Ἐφ' ὅλης σχεδὸν τῆς ἐκτάσεως τῆς ἀνατολικῆς πλευρᾶς τῆς ἀκροπόλεως ἐδείχθη ὅτι διατηροῦνται κατὰ τὸ μᾶλλον ἢ ἥττον καλῶς λείψανα οἰκιῶν, ὧν οἱ τοῖχοι ἐνιαχοῦ σώζονται εἰς ἱκανὸν ὕψος. Ἀνεσκάφησαν δ' ἐφέτος τρεῖς ὁλόκληροι οἰκίαι καὶ μέρη διαφόρων ἄλλων. « Προσομοιάζουσι δ' αὗται κατὰ τὸ σχεδὸν μᾶλλον πρὸς τὰς ἐν Πριήνῃ Ἑλληνιστικὰς οἰκίας, ἢ πρὸς τὰς ὑστερωτέρας τῆς Δήλου. Ἰχνη τοιχογραφμάτων, κυρίως εἰπεῖν χρωματισμοῦ τῶν τοίχων, σώζονται σπάνια. Ἀφθονοῦσιν ὅμως τεμάχια ἀγγείων Ἑλληνιστικῶν χρόνων, ἐξ ὧν κατωρθώθη νὰ ἀποτελεσθῇ εἰς ἐκτάκτου μεγέθους σκύφος τῶν λεγομένων Μεγαρικῶν. Αἱ μεταξὺ τῶν οἰκιῶν ὁδοὶ εἶναι στεναὶ καὶ σκολιαί. Συνεχιζομένη δὲ ἡ ἀνασκαφὴ ἐν τῇ κάτω πόλει θὰ ἀποκαλύψῃ πλουσιωτέρας οἰκίας, ὧν τὰ ἐρείπια σώζονται, καὶ θὰ φωτίσῃ ἱκανῶς τὸν ἀρκούντως εἰσέτι σκοτεινὸν ἰδιωτικὸν οἰκιακὸν βίον τῶν Ἑλληνικῶν πόλεων τῶν δύο τελευταίων π. Χ. ἑκατονταετηρίδων ». (ἐκ τῆς ἐκθέσεως τοῦ κ. Κουρουνιώτου).

Αἱ ἐν Πέλλῃ τῆς Μακεδονίας ἐνεργούμεναι ἀνασκαφαὶ τῆς Ἑταιρείας δὲν ἦτο δυνατόν νὰ ἐπαναληφθῶσι κατὰ τὸ λήξαν ἔτος ἕνεκα τῶν θλιβερῶν ἐθνικῶν περιστάσεων

ἐν τῇ Μακεδονικῇ χώρᾳ, τῇ πότισθείσῃ διὰ τοῦ αἵματος τοῦ βασιλέως Γεωργίου καὶ ἐλευθερωθείσῃ διὰ τοῦ ξίφους τοῦ πρωτοτόκου Αὐτοῦ υἱοῦ Κωνσταντίνου.

Ἐπανελήφθησαν δὲ καὶ αἱ ἐν Θεσσαλίᾳ ἀπὸ πολλῶν ἐτῶν ἐνεργούμεναι ἀνασκαφαὶ διὰ τοῦ κ. Ἀρβανιτοπούλου, ὅστις ἐν τῇ πρὸς τὸ Συμβούλιον ἐκθέσει του ἀνακοινοῖ περὶ αὐτῶν τὰ ἐξῆς: «Ἐν Παγασαῖς ἀνεκαλύφθη μικρὸς ναὸς τῆς Κυβέλης καὶ ἐν αὐτῷ εὐρέθη ἐξαίρετον καὶ εὐμέγεθες ἀγαλμάτιον τῆς θεᾶς ταύτης διατηροῦν ζωηροτάτας νωποτάτας γραφάς. Πλησίον δὲ τοῦ ναοῦ ἀνεκαλύφθησαν οἰκήματα τῆς Μυκηναίας περιόδου καὶ ἐν αὐτοῖς εὐρέθησαν ἀγγεῖα λόγου ἄξια, φέροντα γραπτοὺς ναυτίλους καὶ ἄλλα κοσμήματα τῆς περιόδου ἐκείνης. Περαιτέρω ἀνεκαλύφθη μέγα τετράγωνον οἰκοδόμημα ἀσβεστόκτιστον, φέρον κόγχην ἢ ἐξέδραν κατὰ τὴν ἀνατολικὴν πλευρὰν καὶ ἔχον δάπεδον ἐστρωμένον διὰ ψηφιδώματος, ἐφ' οὗ ὑπῆρχεν ἐσωτερικὴ κιονοστοιχία (διπλῇ) εἴκοσι κιόνων, εἰλημμένων ἐξ οἰκοδομήματος ἀρχαίων ἐλληνικῶν χρόνων. Οἱ κίονες οὗτοι ἡρεῖδοντο ἐπὶ μεγάλων μαρμαρίνων ἐνεπιγραφῶν βάθρων, ἐφ' ὧν ἦσαν ἰδρυμένοι ἀνδριάντες ἐκ χαλκοῦ καὶ ἐκ μαρμάρου. Ἐξηρευνήθη δὲ διὰ σκαφῆς καὶ ὁ ἐν τοῖς Γόννοις ναὸς τῆς Ἀθηνᾶς Πολιάδος καὶ πρὸς τούτοις ἀπεκαλύφθη πλουσιώτατον ἱερὸν τῆς Ἀρτέμιδος, ἐν ᾧ εὐρέθησαν ὑπὲρ τὰς τριακοσίας ἀναθηματικὰς στήλας, ὧν αἱ διακόσμιαι διατηροῦσιν ἐπιγραφὰς ἀναθηματικὰς τῇ Ἀρτέμιδι Δοχίᾳ ἢ Ἀρτέμιδι Γενετείρᾳ ἢ Ἀρτέμιδι Εἰλειθυίᾳ. Περίεργος δ' εἶνε μία τῶν στηλῶν τούτων, ἣν γυνὴ τις Μενέπολις καλουμένη ἀνέθηκε τῇ Ἀρτέμιδι ὡς πανσοτόκεια. Ἐφερον δὲ αἱ στήλαι αὗται γραπτὰς παραστάσεις, ὧν σώζονται ἐλάχιστα λείψανα· εὐρέθησαν δὲ καὶ τινες φέρουσαι ἀναγλύφους παραστάσεις δη-

λωτικὰς τοῦ τρόπου τῆς ἱατρείας τῆς θεᾶς. Πρὸς τούτοις δ' εὐρέθησαν μαρμάριναι καὶ πήλιναι κεφαλαὶ ἀγαλματίων, ὧν τινες ἀρίστης τέχνης καὶ διατηρήσεως, τινὰ μαρμάρινα ἀγαλμάτια ὅλως ἀκέραια, δύο χρυσᾶ φύλλα μετ' ὁπῆς ἐξαρτήσεως πρὸς ἀνάθεσιν, ἄλλα τινὰ μικρὰ εὐρήματα, πεντηκοντάς μεγάλων καὶ μικρῶν βάθρων καὶ μεγάλη στήλη φέρουσα ἀναθηματικὴν ἔμμετρον ἐπιγραφὴν» (κατὰ τὴν ἔκθεσιν τοῦ κ. Ἀρβανιτοπούλου).

Ἐξηκολούθησαν δὲ κατὰ τὸ λῆξαν ἔτος καὶ αἱ ἀπὸ ἐτῶν ἐνεργούμεναι ἀνασκαφαὶ ἐν *Νικοπόλει* διὰ τοῦ κ. Φιλαδελφέως, ὅστις ἐν τῇ πρὸς τὸ Συμβούλιον ἐκθέσει του ἀνακοινοῖ περὶ αὐτῶν τὰ ἐξῆς: «Ἀνεσκάφησαν ἀμφότερα τὰ *πλευρικὰ κλίτη* τῆς ἀπὸ τοῦ ἔτους 1915 ἀποκαλυφθείσης ἀρχαιοτάτης Χριστιανικῆς *Βασιλικῆς Δουμετίου*. Εἶτα ἀνεσκάφη ἡ *βορεία πτέρυξ τοῦ Νάρθηκος* καὶ ὁλόκληρος ὁ *Ἐξωνάρθηξ*. Ἀμφοτέρων δὲ τούτων τὸ δάπεδον ἦτο κεκαλυμμένον δι' ὠραίου ψηφιδωτοῦ ὁμοίου τὴν ποικιλίαν πρὸς τὰ ἤδη πρότερον ἀποκαλυφθέντα. Ἐν τῇ βορείᾳ πτέρυγι τοῦ Νάρθηκος ἀνευρέθησαν πληθὺς κιονίσκων βυζαντινοῦ τύπου μετὰ πλείστων τεμαχίων μαρμαρίνων πλακῶν, αἵτινες πιθανὸν νὰ ἀπῆρτιζον μετὰ τῶν κιονίσκων μνημεῖόν τι ἐπιτύμβιον ἢ τι τοιοῦτον, ὅπερ μέχρι τοῦδε δὲν ἐξηκριβώθη. Ὁ Ἐξωνάρθηξ σχηματίζει ἐν τῷ μέσῳ μέγαν τετραγωνικὸν ὑπαιθρον χώρον περιβαλλόμενον πέριξ ὑπὸ στοῶν. Πρὸ τῆς κυρίας εἰσόδου τοῦ Ναοῦ ἀπεκαλύφθη μεγίστη *ψηφιδωτὴ ἐπιγραφὴ* διδάσκουσα ἡμᾶς ὅτι ἕτερος ἱεράρχης τῆς Νικοπόλεως, ὁμώνυμος τῷ πρώτῳ ἰδρυτῇ αὐτῆς Δουμετίῳ, διάδοχος δ' ἐκείνου, συνεπλήρωσε τὴν διακόσμησιν τῆς τριστῶς Βασιλικῆς καὶ ὅτι ἀμφότεροι εὐγνωμονοῦσι τῷ *Μάρτυρι Δημητρίῳ*, ὅπερ ὁλοῦ,

ὅτι ὁ Ναὸς ἦν ἀφιερωμένος τῷ Μεγαλομάρτυρι τῆς Θεσσαλονίκης.

Μετὰ τὴν ὁλοσχερῇ ἀποκάλυψιν τῆς Βασιλικῆς ἐγένετο ἐσκαφὴ τοῦ ἀπέναντι ταύτης μεγάλου ἑρειπίου, ὅπερ διὰ τῆς ἀποκαλυφθείσης Βασιλικῆς ἀποδεικνύεται ἤδη, ὅτι οὐ μόνον σύγχρονον ἦτο, ἀλλ' ὅτι καὶ ἀπετέλει οἶονεῖ παράρτημα ἢ ἐξάρτημα ἐκείνης. Τοῦτο εἶναι τεράστιον τετραγώνον, ἔχον ἐν τῷ μέσῳ παμμέγιστον *περιστύλιον*, ὡς αἱ ἰδιωτικαὶ τῶν ἀρχαίων Ἑλλήνων καὶ Ῥωμαίων οἰκίαι. Εἰς τὸ βάθος τῶν περιφερικῶν στοῶν τοῦ περιστυλίου ὑπάρχουσι πλεῖστα μικρὰ καὶ μεγάλα ὀωμάτια, ὀλόκληρον δὲ τὸ δάπεδον τῆς στοᾶς καλύπτεται ὑπὸ *ψηφιδωτοῦ*, ὁμοίας περίπου τεχνοτροπίας πρὸς τὸ τῆς Βασιλικῆς Δουμετίου. Ἀνεσκάφησαν νῦν πολλὰ τῶν ὀωματίων τούτων, ὡς καὶ μέγα μέρος τῆς περὶ τὸ περιστύλιον στοᾶς. Ἐντὸς τῆς ἐπιχώσεως εὐρέθησαν κιονόκρανα Κορινθιακά, κίονες καὶ ἕτερα ἀρχιτεκτονικὰ μέλη. Ἐκ δὲ τῶν ἀποκαλυφθέντων ψηφιδωτῶν δαπέδων κάλλιστον εἶναι τὸ πρὸς Ν. τοῦ περιστυλίου, ἐφ' οὗ παρίστανται θαυμαστὰ κοσμήματα, κεφαλαὶ φανταστικαὶ *πωγωνοφόρων γερόντων*, εἴτα *πιτηνά*, *ζῶα*, *θηρευταὶ* εἰς μικρὸν σχῆμα ἐντὸς κύκλων ἀποτελούμενων ἐκ κλάδων φυτῶν. Ἐν τῷ κέντρῳ ὑπῆρχε μέγας *ψηφιδωτὸς πίναξ*, ὅστις ὁμῶς κατὰ τὸ πλεῖστον εἶνε κατεστραμμένος. Πρὸς Α. τοῦ περιστυλίου ἀπεκαλύφθη μέγιστον ὀωμάτιον, οὗ ἡ εἴσοδος ἀπετελεῖτο ἐκ δύο κιόνων, ὧν σώζονται μόνον αἱ βάσεις, καὶ ἐκατέρωθεν παραστάδες. Τὸ δῶμα τοῦτο θὰ ἦτο «ὁ οἶκος» ἢ «τρίκλινον» τοῦ οἰκοδομήματος. Καὶ τούτου τὸ δάπεδον ἔφερε θαυμαστὴν ψηφιδωτὴν διακόσμησιν, ἐξ ἧς διεσώθησαν μόνον τὰ παρὰ τοὺς τοίχους καὶ τὰς γωνίας τμήματα. Ἐπ' αὐτῶν παρίστανται *Τρίτωνες ὑπερμεγέθεις μετὰ θαλασσίῳν τεράτων καὶ δελφίνων*. (Ἐκ τῆς ἐκθέσεως τοῦ κ. Φιλαδελφέως).

Ἐξηκολούθησαν δὲ καὶ αἱ παλαιαὶ ἐν Ὠρωπίᾳ, ἐν τῷ ἱερῷ τοῦ Ἀμφιαράου, ἐνεργούμεναι ὑπὸ τῆς Ἑταιρείας ἀνασκαφαὶ διὰ τοῦ κ. Λεονάρδου. Ἀπεκαλύφθη ἐφέτος παρὰ τὸ ἱερὸν ὄλη συνοικία ἐξ 100 περίπου κτισμάτων (οἰκημάτων, καταλυμάτων ἢ ξενόνων καὶ καπηλείων) διηρημένων δι' ὁδῶν εἰς δέκα περίπου τμήματα. « Ἄλλο δὲ ἀξιολογώτατον τετράγωνον κτίσμα ἀπεκαλύφθη, ὅπερ εἶνε κρήνη ἄριστα διατηρουμένη, ἔχουσα ἐν μέσῳ περιβόλου τετράγωνον δεξαμενὴν μετὰ κρουνῶν καὶ διαδρόμου, ἐξ οὗ κατήρχετό τις δέκα βαθμίδας πρὸς ὕδρευσιν. Εἶνε δὲ ἡ τοιχοδομία τοῦ κτίσματος ἀρίστη, γενομένη ἰσοδομικῶς διὰ μεγάλων παραλληλογράμμων λίθων ἐπιμελέστατα εἰργασμένων καὶ κανονικώτατα προσαρμοζόντων, τέχνης δὲ τῆς 4^{ης} π. Χ. ἑκατονταετηρίδος ». Τῶν γενομένων κατὰ τὴν ἔκθεσιν τοῦ Λεονάρδου εὐρημάτων περισπούδαστον εἶνε « μικρὸν μολύβδινον ἔλασμα, ὅπερ φαίνεται ὅτι εἶνε εἰσιτήριον, φέρει δὲ ἔκτυπον ἐπιγραφὴν ἱερὸν Ἀμφιαράου ἐν μέσῳ δύο κεφαλῶν, ὧν ἡ μὲν εἶνε κεφαλὴ τοῦ Ἀμφιαράου, ὅστις εἰκονίζεται ὁμοίως τῷ Ἀσκληπιῷ, ἡ δὲ εἶνε κεφαλὴ τῆς Ὑγείας, ὡς δηλοῖ καὶ ἐπιγραφὴ μικροῖς γράμμασιν Ὑγεία. Κατὰ τὸν Παυσανίαν, ὑπὸ τῶν θεραπευθέντων ὑπὸ τοῦ θεοῦ κατεβάλλετο εἰς τὴν πηγὴν, ἥτις καὶ σήμερον ἔτι ρέει πλησίον τοῦ ναοῦ, ἄργυρος καὶ χρυσοῦς ἐπίσημος, κατὰ δὲ τὸν ἐν ταῖς ἀνασκαφαῖς εὐρεθέντα ἱερὸν νόμον ὁ μέλλων νὰ θεραπευθῇ ὑπὸ τοῦ Ἀμφιαράου ἔπρεπε νὰ προπληρώσῃ 9 ὀβολούς, δηλ. μίαν δραχμὴν καὶ ἡμίσειαν, ἣν θὰ ἐπλήρωνεν κατὰ τὴν εἰς τὸ ἱερὸν εἰσοδὸν αὐτοῦ ἀντὶ εἰσιτηρίου ἰσως, οἷον τὸ νῦν εὐρεθέν » (1).

Ἄλλο δ' εὕρημα τῶν ἐν τῷ Ἀμφιαρίῳ ἀνασκαφῶν,

(1) Ἀφιλοκερδέστερος τοῦ Ἀμφιαράου τῶν Ὠρωπίων ἦτον

πρωτοφανές τοῦτο καὶ σπουδαιότατον, εἶνε ἀναθηματικὸν ἀνάγλυφον τέχνης τῆς 4^{ης} ἐκατονταετηρίδος καὶ διατηρή-

ὁ Ἀσκληπιὸς τῆς Ἐπιδαύρου. Οὐδὲν κατέβαλλον τούτῳ προκαταβολικῶς οἱ ἄσθενεῖς, ἀλλ' ἐπλήρωνον τὰ ἱατρὰ μετὰ τὴν θεραπείαν αὐτῶν. Εἰς τὸ ἱερόν εἰσέρχοντο ὠρεᾶν, ὠρεᾶν δὲ εἰσέρχοντο καὶ εἰς τὸ Ἀβατον, ἔνθα κατεκλίνοντο τὴν νύκτα καὶ ἐθεραπεύοντο ὑπὸ τοῦ Ἀσκληπιοῦ, μεθ' ὃ κατέβαλλον τὰ ἱατρὰ, ἅτινα δὲν ἦσαν καθωρισμένα, ὥσπερ ἐν τῇ Ἀμφιαρίῳ, ἀλλ' ὠρίζοντο συμφώνως πρὸς τὰς περιστάσεις. Τῶν πλουσίων ἀσθενῶν ἱκανῶς ἐξεκενοῦτο τὸ βαλάντιον. Οὕτω λ. χ. Ναυπάκτιόν τινα πάσχοντα τοὺς ὀφθαλμοὺς καὶ σχεδὸν τυφλὸν ὄντα ἐθεράπευσεν ὁ ἐν Ἐπιδαύρῳ Ἀσκληπιὸς ἀντὶ 2000 χρυσῶν στατήρων (48000 φρ. περίπου). Πτωχοὶ ἄσθενεῖς ὅμως οὐδὲν ἐπλήρωνον, ἢ ἐπλήρωνον ὅ,τι ἕκαστος ἐδύνατο. Οὕτω λ. χ. παῖς τις Ἐπιδαύριος, ὅστις ἔπασχε λιθίασιν, προσήλθεν εἰς τὸ Ἱερόν καὶ κατεκλίθη ἐν τῇ Ἀδᾶτῳ, ἐφάνη δ' αὐτῷ ὅτι παρουσιασθεὶς ὁ Ἀσκληπιὸς τὸν ἠρώτησε « τί θὰ μοὶ δώσεις, ἂν σέ θεραπεύσω; δέκα ἀστραγάλους, ἀπήντησεν ὁ παῖς (τοῦτο εἶχε!). Ἐγέλασε δὲ ὁ θεὸς καὶ τῷ εἶπε « θὰ σέ θεραπεύσω ». Ὡς οὕτως δὲ τὴν πρώτην ἐξῆλθεν ὁ παῖς ἐκ τοῦ Ἀδᾶτου ὕγιης. Ἐζήτει δ', ὡς εἶπομεν, τὰ ἱατρὰ ὁ Ἀσκληπιὸς οὐχὶ πρὸ τῆς θεραπείας ἀλλὰ μετ' αὐτήν. Γυναῖκά τινα ἐκ Φερῶν, ἣτις ἐπὶ ἐν ἔτος ἦτο κατὰ τὸ φαινόμενον ἔγκυος καὶ ἐν κινδύνῳ διετέλει, ἐθεράπευσεν ὁ Ἀσκληπιὸς δι' ἐγχειρίσεως, ἐμφανισθεὶς αὐτῇ ὡς ὠραῖός τις ἀνὴρ. Ἔσχισε τὴν κοιλίαν τῆς ἀσθενοῦς καὶ ἐξήγαγεν ἐξ αὐτῆς μέγα πλῆθος σκωλήκων, εἶτα ἔρραψε τὴν κοιλίαν. Ἐφάνερωσε δὲ τῇ θεραπευθείσῃ ἀσθενεῖ, ὅτι ἦτο ὁ Ἀσκληπιὸς καὶ τῇ παρήγγειλε νὰ πέμψῃ τὰ ἱατρὰ εἰς Ἐπίδαυρον. Θεραπευθέντα δ' ἀσθενῇ ἀρνούμενον νὰ ἐκπληρώσῃ τὰς ὑποχρεώσεις του ἐτιμῶρει ὁ Ἀσκληπιὸς. Οὕτω λ. χ. ἄνδρα τινα ἐκ Θάσου, ὅστις ἦτο τυφλός, ἐθεράπευσε, μὴ πέμποντα ὅμως τὰ ἱατρὰ εἰς Ἐπίδαυρον ἐτύφλωσεν ἐκ νέου· ἀναγκασθέντα δ' αὐτὸν νὰ ἔλθῃ

σεως καλλίστης, ὅπερ κομισθὲν εἰς Ἀθήνας κατετέθη ἐν τῷ Ἐθνικῷ Μουσείῳ. Ἐν αὐτῷ εἰκονίζεται «ὁ Ἀμφιάραος ὁμοίος ἀκριβῶς τὴν μορφήν, ὡς ὁ Ἀσκληπιός, ἦτοι μετὰ ὀζώδους ράβδου, πωγωνοφόρος καὶ μειλίχιος τὴν ἔκφρασιν, κρατῶν καμπύλον μαχαίριον καὶ θεραπεύων δι' ἐγχειρίσεως τὴν δεξιὸν βραχίονα νεανίου· δεξιὰ δὲ κεῖται ἐπὶ κλίνης ἐγκαθεύδων νεανίας, ὅφρις δὲ (ὁ ἱερὸς ὅφρις τοῦ Ἀμφιαράου, ὡς ὁ τοῦ Ἀσκληπιοῦ δράκων, ὅφ' οὗ τὴν μορφήν καὶ αὐτὸς ὁ θεὸς ἐμφανίζεται) ἐκ τῶν ὀπισθεν τῆς κλίνης ἀνέρπων ἄπτεται τοῦ ὤμου τοῦ νεανίου ἀνοικτῷ τῷ στόματι. Ἐν δὲ τῇ δεξιᾷ ἄκρα τοῦ ἀναγλύφου ἵσταται ὄρθιος νεανίας ὑψὼν τὴν δεξιάν καὶ προσδ βλέπων τὸν Ἀμφιάρων ὡς ἐκέτης» (1).

Ἄλλων δ' εὐρημάτων τῶν ἐν τῷ Ἀμφιαρίῳ ἀνασκαφῶν, κατὰ τὴν ἐκθεσιν τοῦ Λεονάρδου, μνημονευτέον εἰ-

πάλιν εἰς τὸ Ἱερὸν, νὰ ἐγκοιμηθῇ ἐντὸς τοῦ Ἀδάτου καί, τὸ σπουδαιότατον, νὰ πληρώσῃ τὰ ἱατρα, ἐθεράπευσεν.

(1) Εὐλόγως ὁ Λεονάρδος διακρίνει ἐν τῷ ἀναγλύφῳ τρεῖς πράξεις τοῦ αὐτοῦ ἱάματος, ἐγχειρίσιν τοῦ πάσχοντος ὑπὸ τοῦ Ἀμφιαράου, ἀποθεραπείαν τῆς πληγῆς ὑπὸ τοῦ ὄφρος καὶ ἀπόδοσιν εὐχαριστιῶν τῷ θεῷ ὑπὸ τοῦ ἰαθέντος ἀσθενοῦς. Ἀναμνησκει δὲ ἡ παράστασις αὕτη τὸ ἐν Ἐπιδαύρῳ ἱαμα, καθ' ὃ ἱερὸς ὅφρις ἐξεληθὼν ἐκ τοῦ Ἀδάτου ἐθεράπευσε διὰ τῆς γλώττης ἀνθρωπὸν τινα δεινῶς πάσχοντα τὸν δάκτυλον τοῦ ποδὸς ὑπὸ φοβεροῦ ἔλκους. Καὶ γενικώτερον δὲ συνδέεται τὸ προκείμενον ἀνάγλυφον πρὸς τὰς Ἐπιδαυρίους ἐπιγραφὰς τῶν ἱαμάτων, εἶνε τούτέστι πῖναξ, οἱοι οἱ πολλοὶ ἐν Ἐπιδαύρῳ, ὃν ἦτο πλήρες τὸ Ἱερὸν τοῦ Ἀσκληπιοῦ. Ἐν αὐτοῖς παριστάνοντο δι' εἰκόνων αὐτὰ τὰ ἐπὶ τῶν εὐρεθεισῶν ἐν Ἐπιδαύρῳ περιαλήτων στηλῶν ἀναγεγραμμένα ἱάματα. Τὸ ἀνάγλυφον ἄρα εἶνε συμπλήρωμα τῶν ἐπιγραφῶν ἐκείνων, αἵτινες διδάσκουσιν ἡμᾶς, ὅτι ἐν τοῖς Ἀσκληπιείοις, καὶ κατ' ἀκολουθίαν ἐν τῷ Ἀμφιαρίῳ, τὰ κατὰ τοὺς ἑλληνικοὺς χρόνους γινόμενα ἱάματα δὲν

δῶλιον τριμόρφου Ἑκάτης, μικρὸν χρυσοῦν ἐνώτιον ἱσως καὶ 170 νομίσματα, ἐν οἷς νομίσματα Ἀθηναίων καὶ Βοιω-

ῆσαν ἀποτέλεσμα ἐμπράκτου θεραπευτικῆς τέχνης ἀσκουμένης ὑπὸ τῶν ἱερέων τοῦ Ἀσκληπιοῦ, ὡς ἄλλοτε ὑπὸ πολλῶν ἐπιστεύετο, ἀλλ' ἦσαν αὐτὸ τοῦτο θαύματα. Οἱ προσερχόμενοι εἰς τὸ Ἱερὸν τοῦ Ἀσκληπιοῦ ἀσθενεῖς, ἀφ' οὗ ἐτέλουν ἱεροτελεστίας τινὰς καὶ θυσίας, κατεκλίνοντο ἐν τῇ Ἀδάρῃ ἢ τῇ ἄλλῳς Ἐγκοιμητηρίῳ καλουμένῃ, ἐνθα ἐμφανιζόμενος τὴν νύκτα ὁ Ἀσκληπιὸς ἐθεράπευεν αὐτούς, εἴτε διὰ τινος λόγου, ὅν προέφερε, εἴτε δι' ἐγχειρίσεως, εἴτε διὰ φαρμάκου τινός. Ἡ θεραπεία δὲ ἐγίνετο αὐτοστιγμεί, ὥστε τὴν πρωτὴν ἐξήρχοντο οὗτοι ἐκ τοῦ Ἀδάρου ὑγιεῖς. Τὸν προηγουμένως μνημονευθέντα παῖδα ἐξ Ἐπιδαύρου τὸν πάσχοντα λιθίασιν, ἐθεράπευσεν ὁ Ἀσκληπιὸς δι' ὧν εἶπε: «θὰ σὲ θεραπεύσω». Γυναῖκα δὲ τινα ἐξ Ἀθηνηνῶν, πάσχουσαν τὸν ἕτερον τῶν ὀφθαλμῶν, ἐθεράπευσε σχίσας τὸν βολβὸν τοῦ ὀφθαλμοῦ καὶ ἐγχύσας ἐν αὐτῇ φάρμακόν τι.

Ἄλλως ὅμως εἶχον τὰ πράγματα κατὰ τοὺς ρωμαϊκοὺς χρόνους. Τότε ἀληθῶς ἠσκεῖτο ἐν τοῖς Ἀσκληπιείοις θεραπευτικὴ τέχνη. Κατὰ τοὺς χρόνους ἐκείνους, ἰδίᾳ κατὰ τοὺς μ. Χ. χρόνους, εἶχε μειωθῇ ἡ πρὸς τὸ θεῖον πίστις, δὲν ἦτο δ' εὐκόλον νὰ φαντάζηται τις τὸν Ἀσκληπιὸν ἐμφανιζόμενον τὴν νύκτα καὶ ἀσκοῦντα ἀληθῶς ἰατρικὴν τέχνην, οὐδ' ἦτο δυνατόν νὰ πιστεύῃ τις εἰς θεραπείας γινομένας δι' ὀνείρων. Ἵνα τηρῶσιν ἄρα οἱ ἱερεῖς ἀμείωτον τὴν ἐπὶ ταῖς θεραπαίαις τῶν ἀσθενῶν ἐπιστημότητα τῶν Ἀσκληπιείων, ἠναγκάσθησαν νὰ εἰσαγάγωσιν ἐν τοῖς Ἀσκληπιείοις τὴν χρῆσιν φαρμάκων καὶ ἄλλων θεραπευτικῶν μέσων, συνιστωμένων τὸ μὲν ὑπὸ ἐμπειρικῆς τέχνης ἐν χρήσει παρὰ τοῖς πολλοῖς, τὸ δὲ ὑπ' αὐτῆς τῆς ἰατρικῆς, ἰδίᾳ τῆς κατὰ τὸν Γαληνὸν θεραπευτικῆς. Περιεστρέφετο δ' αὕτη ἡ ἐν τοῖς Ἀσκληπιείοις θεραπευτικὴ εἰς τὴν χρῆσιν ψυχρῶν καὶ θερμῶν λουτρῶν εἰς παντοίας σωματικὰς καὶ γυμναστικὰς ἀσκήσεις, εἰς δῖαιταν περὶ τὴν τροφήν, εἰς φλεβοτο-

τῶν, Χαλκιδέων καὶ Ὠρωπίων, καὶ νομίσματα Ἀλεξάνδρου τοῦ μεγάλου καὶ Κωνσταντίνου τοῦ μεγάλου.

μίας, εἰς ἐπίθεσιν ἐμπλάστρων καὶ ἀλοιφῶν καὶ εἰς ἐσωτερικὴν χρῆσιν φαρμάκων τινῶν, καθαρτικῶν ἰδίως καὶ ἐμετικῶν. Ἐν ἢ δ' οὕτως ὁ ἀσθενὴς ὑπεβάλλετο ἐμπράκτως εἰς θεραπευτικὴν δίαιταν, κατ' ὁρθὴν οἱ ἱερεῖς διὰ διαφόρων μέσων καὶ δι' ὑποβολῆς ὥστε νὰ πιστεύῃ ὁ ἀσθενὴς ὅτι ὁ θεὸς ὀρίζει τὴν δίαιταν, εἰς ἣν ὑπεβάλλετο.

Ὁ εἰς ἱερὸν Ἀσκληπιοῦ προσφεύγων ἀσθενὴς ἐλάμβανεν ἐν πρώτοις λουτρόν, ἀκολούθως ἐτέλει θυσίας τινάς, μετείχε πιθανῶς μυσταγωγιῶν τινων συντελεστικῶν πρὸς ἔξαρσιν τῆς εἰς τὸ θεῖον πίστεως, ἀνεστρέφετο μετὰ τῶν ἱερέων, οἵτινες ἐλάμβανον οὕτως ἀφορμὴν νὰ μαυθάνωσι τὰ κατὰ τὴν ἀσθένειαν αὐτοῦ καὶ νὰ κατηχῶσιν αὐτὸν εἰς τὰ περὶ τὴν θεῖαν δύναμιν τοῦ Ἀσκληπιοῦ, παρίστατο ἐν τῷ ναῷ κατὰ τὰς εἰς τὸν Ἀσκληπιὸν δοξολογίας καὶ μετείχεν ᾄδομένων ὕμνων καὶ παιάνων, ὑπεβάλλετο δ' ἐπὶ τινὰ χρόνον καὶ εἰς ἀποχὴν τροφῆς. Οὕτω παρεσκευασμένος, καταπεπονημένος τὸ σῶμα, ἐξηρμένος τὴν φαντασίαν καὶ νευροπαθὴς, κατακλινόμενος ἐβλεπεν ὄνειρον, δι' οὗ ὁ θεὸς ὑπεδήλου αὐτῷ κατὰ τινὰ τρόπον τὴν χρῆσιν φαρμάκων καὶ ἄλλων θεραπευτικῶν μέσων πρὸς θεραπείαν του. Εὐνόητον εἶνε ὅτι τὸ ὄνειρον θὰ ἦτο σχετικὸν πρὸς τὴν ἀσθένειάν του καὶ πρὸς ὅσα εἶδε καὶ ἤκουσε κατὰ τὴν ἐν τῷ Ἀσκληπιεῖ διατριβὴν του. Ἐπίσης δὲ δὲν θὰ ἦτο σαφὲς τὸ ὄνειρον, ὥστε εἶχεν ἀνάγκην ἐρμηνείας, ἡρμῆνευε δὲ τοῦτο ὁ ἱερεὺς. Ἀλλὰ πολλάκις ὁ ἀσθενὴς δὲν ἐβλεπεν ὄνειρον, ἀντ' αὐτοῦ ὅμως ὄνειρεύετο ὁ ἱερεὺς, ὅστις ἀνεκοίνου το ὄνειρον τῷ ἀσθενεῖ καὶ ἡρμῆνευεν αὐτό. Τοιαύτη τις ἦτον ἡ ἐπὶ τοῦ ἀσθενοῦς ἀσκουμένη ὑποβολή.

Ταῦτα συνάγονται ἐκ φιλολογικῶν τινων πηγῶν, ἐξ ἐπιγραφῶν τινων καὶ ἰδίᾳ ἐκ τῶν περιφήμων ἐπιγραφῶν τῆς Ἐπιδαύρου. Χαρακτηριστικωτάτη κυρίως εἶνε ἡ ἐπιγραφή, ἐν ἣ ὁ Μικρασιάτης Μάρκος Ἰούλιος Ἀπελλάς ἀναγράφει τὴν ἐν τῷ

Ἐπανελήφθησαν δὲ κατὰ τὸ λήξαν ἔτος καὶ αἱ ἀπὸ τοῦ 1880 ἐνεργούμεναι ὑπὸ τὴν διεύθυνσιν τοῦ Γραμματέως τῆς Ἑταιρείας μεγάλαι ἀνασκαφαὶ ἐν τῷ παρὰ τὴν Ἐπίδαυρον Ἱερῷ τοῦ Ἀσκληπιοῦ, αἵτινες εἶχον διακοπῇ τῷ 1909. Διὰ τῶν ἀνασκαφῶν ἐκείνων εἶχεν ἀποκαλυφθῇ καὶ ἐξερευνηθῇ τὸ κεντρικὸν μέρος τοῦ Ἱεροῦ. Αἱ νῦν ἀρξάμεναι ἀνασκαφαὶ σκοποῦσι τὴν ἐξερεύνησιν τῶν κατὰ

Ἀσκληπείῳ τῆς Ἐπιδαύρου θεραπείαν αὐτοῦ. Ἦτο δ' οὗτος φιλάσθενος, νευροπαθὴς δὲ καὶ ὑστερικός, ὥς φαίνεται, ἔπασχε δυσπεψίαν, κεφαλαλγίαν καὶ ἄλλας νόσους. Ὅταν ἔπλεον, λέγει, ἐκ Μικρᾶς Ἀσίας εἰς Ἐπίδαυρον καὶ τὸ πλοῖον ἦτο πλήσιον τῆς Αἰγίνης, εἶδον καθ' ὕπνου τὸν Ἀσκληπιόν, ὅστις μοι παρήγγειλε μὴ πολλὰ ὀργίζεσθαι. Ἀφ' οὗ δὲ ἔφθασα εἰς τὸ Ἱερόν, μοι παρήγγειλεν ὁ θεός: νὰ λαμβάνω ὡς πρόγευμα τυρόν καὶ ἄρτον καὶ σέλινα μὲ μαρούλι, νὰ λούωμαι μόνος (ἄνευ βοήθειας ὑπηρετοῦ), καὶ νὰ προστρίβω τὸ σῶμά μου εἰς τοὺς τοίχους τῆς λεκάνης, νὰ ἀσκῶμαι ἐν τῇ γυμναστηρίῳ εἰς δρόμον καὶ νὰ κουνιῶμαι διὰ τῆς κούνης, νὰ ἀλείφω τὸ σῶμά μου διὰ πηλοῦ, νὰ περιπατῶ ἀνυπόδητος, πρὶν ἐμβῶ εἰς τὴν λεκάνην, ὅπως λάβω θερμὸν λουτρόν, νὰ χύνω οἶνον περὶ τὸ σῶμά μου, νὰ πίνω λεμονάδαν ἐκ κίτρου καὶ γάλα μὲ μέλι. Ἐπειδὴ δὲ μίαν ἡμέραν ἔπιον μόνον γάλα, εἶπεν ὁ θεός: μέλι βάλλε ἐντὸς τοῦ γάλατος διὰ νὰ εὐκολύνηται ἡ πέψις. Εἰς τοιαύτην δίδαιταν ὑπεδλήθην ὁ ἀσθενὴς ἐπὶ 9 ἡμέρας· τέλος δὲ τῇ παρήγγειλεν ὁ θεός νὰ κάμνῃ χρῆσιν συναπισμῶν εἰς ὅλον τὸ σῶμα, νὰ ἀλείφῃ δηλ. τὸ σῶμά του διὰ συνάπewς μετὰ ἄλατος, καὶ οὕτως ἐθεραπεύθῃ. Ἐπαθε δὲ καὶ συμφόρησιν καὶ κεφαλαλγίαν, ἐθεραπεύθη δὲ, τοῦ θεοῦ παραγγελλαντος αὐτῷ νὰ κάμῃ χρῆσιν ἀνήθου μετὰ ἐλαίου. Ἐπαθε πρὸς τοῦτοις ἐκ φλεγμονῆς τῆς σταφυλῆς καὶ τῶν ἀμυγδαλῶν καὶ ἐθεραπεύθη διὰ ψυχρῶν γαργαρισμῶν. «Τέλος, λέγει, μοι παρήγγειλεν ὁ θεός νὰ ἀναγράψω ἐπὶ τοῦ λίθου ταῦτα πάντα. Ἀπῆλθον δὲ ἐγὼ ἐκ τοῦ Ἱεροῦ ὑγιὴς γενόμενος καὶ εὐγνωμονῶν τῷ θεῷ».

τὴν περιφέρειαν τοῦ Ἱεροῦ κτισμάτων, ὅπως οὕτω συμπληρωθῇ τὸ ὅλον ἐν Ἐπιδαύρῳ ἀνασκαφικὸν ἔργον τῆς Ἑταιρείας.

Αἱ ἐργασίαι ἤρξαντο ἀπὸ τοῦ χώρου τοῦ ἀπέναντι τοῦ Θεάτρου, ἀπεκάλυψαν δὲ πλησίον τοῦ μεγάλου διωρόφου *Καταγωγίου* οἰκοδόμημα Ῥωμαϊκῶν χρόνων χρησιμεῦσον πρὸς κατοικίαν, συγκείμενον ἐξ αὐλῆς, περὶ ἣν ὑπάρχουσι δωμάτια. Περαιτέρω αἱ ἐργασίαι ἀπεκάλυψαν ἕτερον ὁμοιον κτίσμα, ὅπερ ὅμως εἶνε κατὰ τὸ πλεῖστον κατεστραμμένον. Εἰς ἱκανὴν δ' ἀπὸ τούτου ἀπόστασιν, κατὰ τὴν πρὸς τὰ Προπύλαια τοῦ Ἱεροῦ κατεύθυνσιν, ἀπεκαλύφθη μεγάλη ιδιωτικὴ οἰκία τῶν μετὰ Χριστὸν χρόνων ἐκ 15 περίπου διαμερισμάτων συγκειμένη. Δύο μεγάλαι αἴθουσαι, αἵτινες ἀπεκαλύφθησαν καθ' ὁλοκληρίαν, ἔχουσι τὰ ἐδάφη μουσειωτά, κάλλιστα δὲ διατηρούμενα, παριστῶντα διὰ γεωμετρικῶν σχημάτων ἐν ζώναις διηρημένων, παρεντιθεμένων καὶ μορφῶν διαφόρων πτηνῶν, θαυμασίως πεποικιλμένους πολυχρούς τάπητας. Ἐπίσης μουσειωτὸν πολυποίκιλτον ἔχει τὸ ἐδαφος, ἄλλο μέγα οἰκοδόμημα ἀποκαλυπτόμενον παρὰ τὰ Προπύλαια, προερχόμενον ἐκ τῶν τελευταίων ἰσως μετὰ Χριστὸν χρόνων. Τοῦτο ἀποτελεῖται ἐκ μεγάλης τετραγώνου αὐλῆς, ἥς τὰς τρεῖς πλευρὰς περιέβαλλον στοαί. Τὴν τετάρτην πλευρὰν ἀποτελεῖ ἐπίμηκες κτίσμα συγκοινωνοῦν διὰ πολλῶν θυρῶν μετ' ἄλλου μεγάλου στωϊκοῦ, ὡς φαίνεται, τετραγώνου κτίσματος ἀπολήγοντος εἰς ἀψίδα, ἐντὸς τῆς ὁποίας εἶνε ἐκτισμένον τὸ κατηρειπωμένον ἐκκλησίδιον τοῦ Ἁγίου Ἰωάννου. Τό τε ἐκκλησίδιον τοῦτο καὶ χριστιανικοὶ παρ' αὐτῷ τάφοι εἶνε ἐκτισμένοι ἐπὶ μωσαϊκοῦ ἐδάφους. Εἶνε δὲ τὰ μωσαϊκὰ ταῦτα τῆς Ἐπιδαύρου, κατὰ τε τὰ σχέδια τῶν κοσμημάτων καὶ κατὰ τὸ σύστημα τῆς διακοσμήσεως, ἱκανῶς ὅμοια τοῖς μωσαϊκοῖς τῆς Νικοπόλεως.

Τῶν γενομένων δ' εὐρημάτων σπουδαιότατον εἶνε μέγα τεμάχιον ἐπιγραφῆς συμπληροῦν μίαν τῶν περιφήμων στηλῶν, ἐν αἷς εἶνε ἀναγεγραμμέναί αἱ ὑπὸ τοῦ Ἀσκληπιοῦ γινόμεναι θεραπεῖαι. Ἀναγινώσκεται πλέον ὁλόκληρον τὸ ἱαμα ἀσθενοῦς τινος, ὅστις ἦτο φθισικός.

Τοσαῦτα περὶ τῶν κατὰ τὸ λῆξαν ἔτος ἀνασκαφῶν.

Περὶ δὲ τῶν λοιπῶν ἔργων τῆς Ἑταιρείας σημειώ-
τέον τὰ ἐξῆς :

Ἐσυνεχίσθησαν καὶ κατὰ τὸ λῆξαν ἔτος αἱ ὑπὸ τοῦ κ. Ζησίου γινόμεναι ἀνὰ τὴν *Ἠπειρον καὶ Θεσσαλίαν* ἔρευναι καὶ μελέται τῶν χριστιανικῶν μνημείων, σχετικὴ δ' ἔκθεσις αὐτοῦ ὁημοσιευθήσεται ἐν τοῖς Πρακτικοῖς τῆς Ἑταιρείας.

Τῆς *Ἀρχαιολογικῆς Ἐφημερίδος* ἐξεδόθησαν τὸ 1^{ον} καὶ 2^{ον} τεῦχος τοῦ 1916 ἐπιμελείᾳ τοῦ Α. Φιλαδελφέως ἀναπληροῦντος προσωρινῶς τὸν Π. Καστριώτην ἀσθενήσαντα. Ἐψήφισε δὲ τὸ Συμβούλιον τροποποιήσιν τοῦ Κανονισμοῦ τῆς ἐκδόσεως τῆς Ἐφημερίδος καὶ κατήρτισε τριμελῆ ἐπὶ τῆς ἐκδόσεως ἐπιτροπὴν διὰ τὴν ἀπὸ τοῦ 1917 καὶ ἐξῆς Ἐφημερίδα τὸν Β. Λεονάρδον, ὡς ἐπιμελητὴν τῆς ἐκδόσεως, Κ. Κουρουنيώτην καὶ Π. Καστριώτην. Καθυστερεῖ δὲ ἡ ἐκδοσις τῶν *Πρακτικῶν* τοῦ 1916 καὶ ἡ τοῦ συγγράμματος τοῦ Π. Ἀρβανιτοπούλου περὶ τῶν *ἐγχρῶμων στηλῶν τῶν Παγασῶν*.

Δὲν ἦτο δὲ δυνατὸν τὰ ἔργα τῆς Ἑταιρείας νὰ ἀναπτυχθῶσιν, ὡς ἔπρεπε, καὶ νὰ βαδίσωσι γοργῶς καὶ εὐσταθῶς κατὰ τὸ λῆξαν τοῦτο ἔτος 1916, ὅπερ ἦτο ἔτος πικρίας καὶ θλίψεως. Ἡ γερὰ Ἑταιρεία ἡμῶν ἡ ἰδρυθεῖσα τῷ 1837 ἐπὶ τοῦ βράχου τῆς Ἀκροπόλεως, ἡ συνυφανεῖσα μετὰ τοῦ ἀπὸ τῶν χρόνων ἐκείνων τῆς Ἑλληνικῆς παλιγγενεσίας βίου τῶν Ἑλλήνων, ἡ ἡγηθεῖσα ἐν τῇ

πολιτιστικῇ καὶ πατριωτικῇ ἐξελίξει τοῦ Ἑθνους, ἀόκνως ὁ ἔργασθειῖσα πρὸς δόξαν αὐτοῦ, καταπλήσσεται ἐπὶ τῇ ἐνσκηψάσῃ εἰς τὸ ἔθνος συμφορᾷ. Βλέπουσα δὲ στερρῶς ἐμμένοντας πάντας τοὺς τὴν ψυχὴν καὶ τὸ φρόνημα Ἑλλήνας, συσπειρωμένους περὶ τὸν ἐνδοξον ἤδη Βασιλικὸν Θρόνον, ὅστις εὐσταθῆς, κραταιὸς καὶ εὐθαλὴς ἔχει ἰδρυθῆ ἐν τῇ πόλει τῆς Παλλάδος καὶ τοῦ Κόδρου, ἔχει δι' ἐλπίδος, ὅτι θέλουσιν ἀνατεῖλει ἡμέραι δικαιοσύνης καὶ ἐπανορθώσεως, ὅτι τὸ ἀρξάμενον ἔτος θέλει λήξει ὑπὸ αἰσίους οἰωνοὺς διὰ τὴν Ἑλληνικὴν πατρίδα καὶ διὰ τὸν ἐλευθερωτὴν καὶ σωτῆρα Βασιλέα.

ΕΚΘΕΣΕΙΣ ΠΕΡΙ ΤΩΝ ΑΝΑΣΚΑΦΩΝ
ΚΑΙ ΔΙΑΤΡΙΒΑΙ

ΑΙ ΕΝ ΤΩ ΨΔΕΙΩ ΤΟΥ ΠΕΡΙΚΛΕΟΥΣ ΑΝΑΣΚΑΦΑΙ

Συνεχίζων τὰς ἀπὸ τριετίας ἀρξαμένας σκαφικὰς ἐργασίας πρὸς τελείαν ἀποκάθαρσιν τοῦ περιφήμου Ὑδαίου τῶν Ἀθηνῶν, τοῦ κληθέντος τοῦ Περικλέους, δαπάναις τῆς Ἀρχαιολογικῆς Ἑταιρείας, περὶ οὗ ἐν τε τῇ «Ἀρχαιολογικῇ Ἐφημερίδι» τοῦ 1914 (σελ. 143-166) καὶ τοῦ 1915 (σελ. 145-156) μετ' εἰκόνων καὶ σχεδιογραμμάτων ἐδημοσίευσα ἱκανά, προσέτι δὲ καὶ ἐν τοῖς «Πρακτικοῖς» τῆς αὐτῆς Ἑταιρείας τῶν ἐτῶν 1914 καὶ 1915, προέδην καὶ ἐφέτος, ἀφ' οὗ ἤδη τὰ κατὰ χώραν εὐρήματα διεπίστωσαν τὴν ταυτότητα τοῦ ἀνασκαφέντος χώρου ὡς Ὑδαίου ἀκραδάντως, εἰς τὴν συνέχισιν τῶν ἀνασκαφῶν πρὸς τελείαν ἀποπεράτωσιν τοῦ ἀναληφθέντος ἔργου μου, ἀπὸ τῆς 10^{ης} Φεβρουαρίου 1916 δι' ἱκανῶν ἐργατῶν. — Ἡ ἐργασία ἔδαινεν αἰσίως, πολλῶν νέων πειστηρίων ἀρχαιολογικῶν εὕρισκομένων, οἷον σωρῶν τέφρας καὶ ἀπηνθρακωμένων ξύλων καὶ ἡλίων καὶ κεράμων στέγης, καὶ εἶχον ἤδη ἀποκαλύψει τὴν συνέχειαν τοῦ τείχους τοῦ ὡς ἀναλήμματος χρησιμεύοντος, ὡς καὶ τῆς Στοᾶς, ὅτε σοβαρῶς ἀσθενήσας ἠναγκάσθην μετὰ μεγάλης λύπης νὰ καταλίπω τὴν ἀνασκαφήν, ἣτις συνεχίσθη ἐπὶ δύο περίπου μῆνας, ἤτοι μέχρις Ἀπριλίου. Ἀπὸ δὲ τῆς 4^{ης} Ἀπριλίου ἐξακολούθησεν ἡ ἀνασκαφή ὑπὸ τὴν ἐποπτείαν τοῦ κ. Ἡλιοπούλου δι' ὀλίγων ἐργατῶν καὶ κάρρων τινῶν πρὸς ἀποκόμισιν καὶ ἀπόρριψιν τῶν συσσωρευθέντων χωμάτων τῶν ἐκ τῶν ἀνασκαφῶν προελθόντων. Ὡστε ἡ ἐργασία αὕτη ἦτο μᾶλλον ἀποκαθαρτικὴ τοῦ χώρου καὶ προπαρασκευαστικὴ τῆς μελλούσης νὰ ἐπαναληφθῇ ἐκσκαφῆς.

Πράγματι δέ, σὺν Θεῷ, ἀναρρώσας ἐκ τῆς μακρᾶς νόσου μου μέλλω νὰ προσῶ εἰς τὴν ἐξακολούθησιν τῶν ἀνασκαφῶν, ἐὰν τὰ πολιτικὰ πράγματα τῆς παντοιοτρόπως δοκιμαζομένης

Πατριδος εὐδοθεῶσιν, δι' ὃν ἐλπίζω νὰ παραδώσω εἰς τὸν θαυμασμὸν τοῦ Πανελληνίου καὶ τῆς διεθνοῦς ἀρχαιολογίας αὐτὸ τοῦτο τὸ περίφημον Ὡδεῖον τὸ φέρον τὸ ὄνομα τοῦ μεγαλοπράγμονος Ἀθηναίου, τοῦ Περικλέους.

Ἀθήνῃσι τῇ 8 Δεκεμβρίου 1916.

Π. ΚΑΣΤΡΙΩΤΗΣ

ΑΝΑΣΚΑΦΑΙ ΠΑΡΑ ΤΗΝ ΠΥΝΚΑ

Σκοπὸς τῆς παρὰ τὴν «Πύνκα» ἀνασκαφῆς ἦτο ἡ ἔρευνα τοῦ πρὸ τοῦ μεγάλου ἀναλήμματος χώρου. ὅπως, εἰ δυνατόν, κατορθωθῇ νὰ ὀρισθῇ ἀκριβῶς ἡ χρονολογία αὐτοῦ τοῦ ἡμικυκλικοῦ ἀναλήμματος καὶ ὁ ἀληθὴς προσορισμὸς τοῦ μέχρι τοῦδε «Πυνξ» ὀνομαζομένου τόπου, διότι εἶνε γνωστόν, ὅτι διὰ τῆς προτέρως ἐν τῇ θέσει ἀνασκαφῆς τῆς Ἑταιρείας ἡμῶν (Πρακτικά 1910 σελ. 127 ἐ.) καὶ τῆς ἀποκαλύψεως ἐνδοτέρω τοῦ μεγάλου ἀναλήμματος, ἐτέρου ἡμικυκλικοῦ ὁμοίως, μικροτέρου, παραλλήλως πρὸς τὸ μέγα, διεσαλεύθη πως ἡ βεβαιότης περὶ τοῦ ἀληθοῦς τῆς ὀνομασίας ταύτης.

Ἡ ἀνασκαφὴ ἐφέτος ἔγινε παρὰ τὸ μέσον περίπου τοῦ μεγάλου ἀναλήμματος ἐπὶ τοῦ πρὸς Βορρᾶν αὐτοῦ χώρου, τὸ σπουδαιότερον δὲ συμπέρασμα ταύτης εἶνε μετὰ τὴν ἐκ νέου ἀποκάλυψιν κλιμακωτῆς ὁδοῦ ἐσκαμμένης ἐν τῇ βράχει ἀρχαιοτέρως τοῦ μεγάλου ἀναλήμματος, ἅτε τῶν βαθμίδων αὐτῆς χωρουσθῶν καὶ ὑπὸ τὸ ἀνάλημμα, ἢ ἐξακριβώσας τοῦ ὅτι ὅλος ὁ πρὸ τοῦ ἀναλήμματος χώρος ἐπεχώσθη καὶ ἰσοπεδώθη διαρρυθμισθεὶς καταλλήλως πρὸς τὴν κλίσιν τοῦ βράχου δι' ἐπιχώσεως ὁμοίως πρὸς ἐκείνην, δι' ἣς ἐπεχώσθη καὶ αὐτὴ ἡ διὰ τοῦ ἡμικυκλικοῦ ἀναλήμματος βασταζομένη ἐπιφάνεια, πιθανώτατα, ὅτε συνεπληρώθη ἡ ἀνίδρυσις τοῦ μεγάλου ἀναλήμματος.

Ἡ χρονολογία τῶν ἐν τῇ ἐπιχώσει εὕρισκομένων πραγμάτων, τεμαχίων ἀγγείων, πηλίνων εἰδωλίων κλπ., δὲν κατέρχεται κατωτέρω τοῦ 4^{ου} π. Χ. αἰῶνος, ἴσως δὲ τότε ἐκτίσθη καὶ τὸ ἀνάγημμα.

Ἡ ἐξακολούθησις τῆς ἀνασκαφῆς ἐπιβάλλεται, καὶ διότι πρέπει νὰ διαρρυθμισθῇ καταλλήλως πρὸς ἀσφάλειαν καὶ εὐ-
πρεπισμὸν ὁ ἀνασκαφεὶς χώρος, καὶ διότι δυνατόν εἶνε ἡ ἐξα-
κολούθησις τῆς ἀνασκαφῆς νὰ παράσχω ἀπτότερα σημεῖα περὶ
τῆς χρονολογίας τοῦ ἀναλήμματος καὶ τοῦ προορισμοῦ τοῦ χώ-
ρου τῆς «Πυνκός».

Κ. ΚΟΥΡΟΥΝΙΩΤΗΣ

ΕΚΘΕΣΙΣ ΠΕΡΙ ΤΩΝ ΑΝΑΣΚΑΦΩΝ ΕΡΕΤΡΙΑΣ

ΚΑΤΑ ΤΟ 1916

Διὰ τῶν προηγηθεῖσων ἀνασκαφῶν τῆς Ἑταιρείας ἐν Ἐρε-
τρία ἂν μὴ ἐξηγτηλήθῃ, προώδευσεν ὅμως ἱκανῶς ἡ ἔρευνα τῶν
νεκροταφείων καὶ τῶν δημοσίων κτιρίων καὶ ἱερῶν τῆς πόλεως,
διὰ τοῦτο ὡς σκοπὸς τῆς ἐφετεινῆς ἀνασκαφῆς ἐτέθη ἡ ἀπο-
κάλυψις τῶν ἰδιωτικῶν οἰκιῶν καὶ πρὸ πάντων τῶν σφζομένων,
ὡς ἐφάνη διὰ παλαιότερων δοκιμαστικῶν σκαφῶν, ἐπὶ τῆς ἀκρο-
πόλεως τῆς Ἐρετρίας.

Οὕτω ἡ ἀνασκαφὴ ἐγένετο κυρίως ἐπὶ τῆς ἀνατολικῆς κλι-
τύος τῆς Ἀκροπόλεως, ἐνθα ἡ μεγάλη ἀρχαία ἐπίχωσις παρείχε
τὴν ἐλπίδα, ὅτι θὰ διεφύλαττεν ἱκανὰ λείψανα τῶν ἐρεπιῶν
τῶν οἰκιῶν τῆς πόλεως. Ἡ ἐλπίς δ' αὕτη δὲν διεψεύσθη. Ἐφ'
ἑλθης σχεδὸν τῆς ἐκτάσεως τῆς ἀνατολικῆς πλευρᾶς τῆς ἀκρο-
πόλεως ἀπεδείχθη, ὅτι διατηροῦνται κατὰ τὸ μᾶλλον ἢ ἥττον
καλῶς λείψανα οἰκιῶν, ὧν οἱ τοῖχοι ἐνιαχοῦ σφίζονται εἰς ἱκα-
νὸν ὕψος.

Ἐκ τούτων ἀνεσκάφησαν ἐφέτος τρεῖς ὁλόκληροι οἰκίαι

καὶ μέρη διαφόρων ἄλλων. Πενιχρότης οἰκοδομῆς καὶ διαρρυθμίσεως χαρακτηρίζει ταύτας, ὡς ἐκ τούτου δὲ καὶ ὡς ἐκ τοῦ σχηματισμοῦ τοῦ ἐδάφους, ὅπερ εἶνε λίαν ἐπικλινὲς δὲν ἦτο, φαίνεται, δυνατὴ ἢ ἐφαρμογὴ ἐνὸς τῶν γνωστῶν κανονικῶν ἀρχιτεκτονικῶν σχεδίων τῶν ἀρχαίων οἰκιῶν· ἀλλ' ὅμως αἱ τρεῖς ἀνακαλυφθεῖσαι οἰκίαι προσομοιάζουσι μᾶλλον πρὸς τὰς ἐν Πριήνῃ Ἑλληνιστικὰς οἰκίας, ἢ τὰς ὑστερωτέρας τῆς Δήλου. Ἰχνη τοιχογραφημάτων, μᾶλλον χρωματισμοὶ τῶν τοίχων, σφίζονται σπάνια.

Αἱ μετὰ τῶν οἰκιῶν ὁδοὶ εἶνε στεναὶ καὶ σκολιαί.

Τεμάχια ἀγγείων ἑλληνιστικῶν χρόνων, ἐξ ὧν κατωρθώθη νὰ συμπληρωθῇ, ὅλος σχεδόν, εἰς ἐκτάκτου μεγέθους σκύφος τῶν λεγομένων Μεγαρικῶν ἀφθονοῦσιν ἐν ταῖς οἰκίαις. Ὅλίγα εἶνε καὶ τὰ εὑρεθέντα ἀρχιτεκτονικὰ τεμάχια.

Ἡ οὐκω περατωθεῖσα ἀνασκαφὴ ὁλοκλήρου τοῦ τμήματος τῆς ἀρχαίας Ἑρετρίας ὡς καὶ τῶν πλουσιωτέρων, ὡς φαίνεται, οἰκιῶν, ὧν τὰ ἐρείπια σφίζονται εὐτυχῶς ἐν τῇ κάτω πόλει. Πὰ πρωτίστῃ ἱκανῶς τὸν ἀρκούντως εἰσέτι σκοτεινόν, ὅσον ἀφορᾷ τοῦλάχιστον εἰς τὰ τοῦ οἴκου, ἰδιωτικὸν βίον τῶν Ἑλληνικῶν πόλεων τῶν δύο τελευταίων π. Χ. ἑκατονταετηρίδων.

Διὰ τῆς ἐρετεινῆς ἀνασκαφῆς ἐπεδιώχθη πρὸς τούτοις ἡ συμπλήρωσις τῆς μελέτης τοῦ περιβάλλοντος τὴν ἀκρόπολιν τείχους πρὸς συμπλήρωσιν τοῦ ὑπὸ τῆς Ἀμερικανικῆς Σχολῆς καταρτισθέντος πρὸ χρόνων σχεδίου τούτου, ἀνεκαλύφθη, δὲ μία νέα πύλη ἐπὶ τοῦ βορειανατολικοῦ ἄκρου.

Συμπληρωτικὴ παλαιότερας ἀνασκαφῆς τῆς Ἑταιρείας ἦτο ἡ γενομένη ἐργασία πρὸς ἀποκάλυψιν ἐνὸς λίαν περιέργου ἀρχαίου λουτροῦ ἱκανῶς καλῶς σφισμένου παρὰ τὸν λιμένα τῆς πόλεως.

Κ. ΚΟΥΡΟΥΝΙΩΤΗΣ

ΑΝΑΣΚΑΦΑΙ ΝΙΚΟΠΟΛΕΩΣ

(1916)

Περὶ τὰ μέσα Αὐγούστου παρελθόντος θέρους ἐπανελάβον, τὸ τέταρτον ἤδη ἀπὸ τῆς ἐνάρξεως ἔτος, τὰς ἐν Νικοπόλει, δαπάναις τῆς Ἀρχαιολ. Ἑταιρείας, ἐρεύνας, προέδην δ' ἀμέσως εἰς τὴν ἀνασκαφὴν καὶ τοῦ ὑπολειφθέντος ἀσκάφου ἔτι τμήματος τῆς ἀρχαιοτάτης καὶ σπουδαιοτάτης ἅμα χριστιανικῆς Βασιλικῆς Δουμετίου, ἧς μέγιστον μέρος μετὰ τοῦ ἐν αὐτῇ περιφύμου ψηφιδωτοῦ δαπέδου εἶχον ἀποκαλύψει κατὰ τὸ προπαραελθὸν ἔτος.

Ἀνέσκαψα λοιπὸν ἤδη τὰ δύο ἐπιμήκη πλευρικὰ κλίτη τοῦ ναοῦ, τὸ τε βόρειον καὶ τὸ μεσημβρινόν, ἐντὸς δὲ τῆς ἐπιχώσεως τούτων, ἧτις ἦτο μέχρι 2,50 μ. ὕψους, ἀνευρέθησαν πλείστα μαρμάρινα μέλη ἀρχιτεκτονικὰ τοῦ ναοῦ, οἷον ἐπίκρανα, ἐπιστύλια, κιόνων τμήματα καὶ ἄλλαι γλυφαί, πάντα βυζαντιακοῦ ρυθμοῦ, πρὸς δὲ κέραμοι καλυπτῆρες ἡμισωληνοειδεῖς καὶ ἄλλα μικρὰ ἀντικείμενα. Παραδόξως δ' ὅμως, ἐνῶ ὁλόκληρον τὸ δάπεδον τοῦ ἤδη ἀποκαλυφθέντος πλείστου μέρους τοῦ ναοῦ εἶνε ἐπεστρωμένον διὰ ψηφιδωτοῦ, οἷον ἐν πάσῃ λεπτομερείᾳ περιέγραψα ἐν τοῖς τεύχεσι Γ' καὶ Δ' τῆς Ἀρχ. Ἑφημ. τοῦ λήξαντος ἔτους, συνοπτικῶς δ' ἐν τοῖς Πρακτικοῖς τοῦ ἔτους 1915, τὸ δάπεδον τῶν δύο πλευρικῶν κλιτῶν καλύπτεται ὑπὸ μικρῶν καὶ ἀκανονίστων πλακιδίων, ἅτινα ἀποτελοῦσι πρόχειρόν τι καὶ ἄτεχνον μαρμαρίνων πλακῶν μουσεῖωμα κατὰ τὸ «Ἀλεξανδρινόν» καλούμενον σύστημα. (Εἰκ. 1).

Μετὰ τὴν ἐργασίαν ταύτην ἐπελήφθη τῆς ἀνασκαφῆς τῆς βορείας πτέρυγος τοῦ Νάρθηκος, ἧτις εἶχεν ὑπολειφθῇ ἡμιτελὴς κατὰ τὸ προπαραελθὸν θέρος. Ἡ πτέρυξ αὕτη ἀποτελεῖται ἐκ μεγάλου τετραγώνου δώματος, διηρημένου εἰς δύο τμήματα,

ἐλευθέρως δ' ὁμῶς συγκοινωνοῦντα, διότι δὲν σώζεται οὐδαμοῦ ἶχνος τι θύρας, ἀλλὰ μόνον ἑκατέρωθεν προέχουσι τοῖχοι εἰς μῆκος 1,14, ἐν εἴδει παραστάδων. Πολὺ πιθανὸν παραπέτασμα ἢ ξύλινόν τι δρύφρακτον νὰ ἔφρασσε τὸ μεταξὺ τῶν παραστάδων ἀνοιγμα. 4 περίπου μέτρων. Ὀλόκληρον δὲ τὸ δάπεδον



Εἰκ. 1. Πλακόστρωτον ἐν τοῖς πλευρικοῖς κλίταις τῆς Βασιλικῆς Λουμετίου ἐν Νικοπόλει.

τοῦ τετραγώνου τούτου διαμερίσματος, ὅπερ ἔχει μῆκος μὲν 7 μ., πλάτος δὲ 6 μ. εἶνε ἐπεστρωμένον διὰ ψηφιδωτοῦ, ἔχοντος σχῆμα ἀλληλοσυμπλεκόμενων πολυχρώμων πλοχμῶν (εἰκ. 2), οἷον ἀπεκαλύφθη καὶ ἀλλαχοῦ ἤδη ἐν τῇ ναῷ, ἰδίως ἐν τῇ μεσημβρινῇ πτέρυγι τοῦ Νάρθηκος καὶ οὗ ἡ διατήρησις εἶνε σχε-

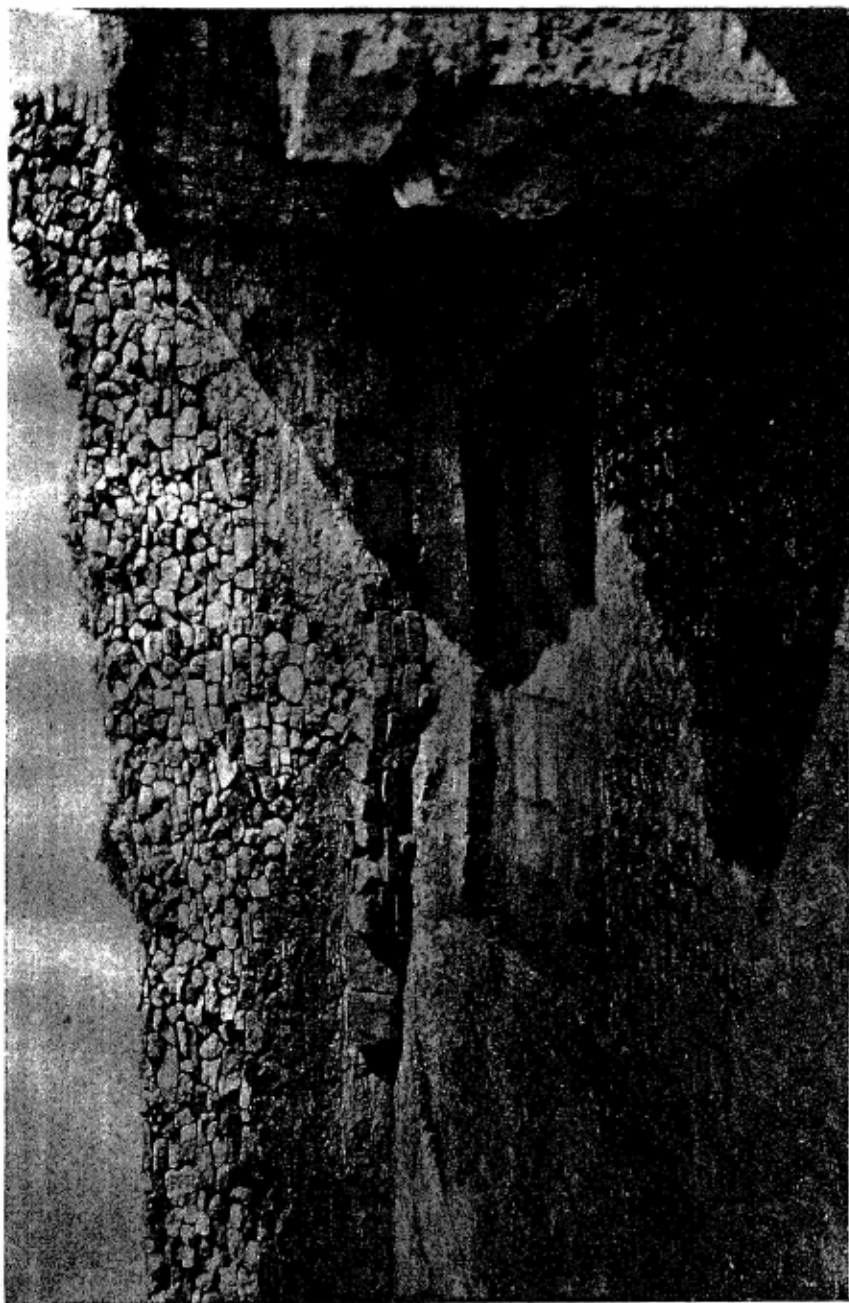

Εἰκ. 2. Ὁρθογωνικὸν ἐκ πλίνθων θεμέλιον ἐν τῇ ΝΑ γωνίᾳ τοῦ βορείου δωματίου τοῦ Νάρθηκος τῆς χρείσταιν. Παλαικῆς Δουμετίου ἐν Νικοπόλει.

δὸν εἶπεῖν καλλίστη, παρ' ὅλους τοὺς ὑπερμεγέθεις ὄγκους τῶν χωμάτων καὶ πετρῶν, ὅτινες εἰς ὕψος 3 μ. εἶχον ἀνωθεν καὶ ἐκ τῶν πλευρῶν ἐπιπέσει καὶ κατακαλύψει τοῦτο.

Ἀλλὰ τὸ ψηφιδωτὸν τοῦτο δάπεδον διακόπτεται πρὸς τὴν ΝΑ γωνίαν, ἐνθα σχηματίζεται ἐν τῇ ἐδάφει *ἐπίμηκες ὀρθογώνιον ἐκ παχυτάτων πλίνθων θεμέλιον* μήκους 2,60 καὶ πλ. 1,80. Αἱ πλίνθοι αὗται ἔχουσι μήκος 0,45 πρὸς 0,28 πλ. πᾶχος δὲ περίπου 0,08, εἰσὶ δὲ καλλίστης κατασκευῆς καὶ φέρουσι τινες τούτων σημεῖα, πιθανὸν σήματα τοῦ ἐργοστασίου. Ὑπάρχει δὲ κάτωθεν καὶ ἑτέρα σειρὰ πλίνθων τοῦ αὐτοῦ σχήματος, ὥστε σχηματίζεται οὕτω στερεώτατος πυρῆν, ἐφ' οὗ θὰ ἦτο ἀνιδρυμένον μέγα τι καὶ βαρύτατον μνημεῖον, πιθανώτατα σαρκοφάγος, ἢ τι τοιοῦτον, διότι κάτωθεν ἀνασκάψας τὸ ἔδαφος οὐδὲν εὖρον ἐκτὸς δύο νομισμάτων βυζαντινῶν τοῦ Ε' ἢ Σ' αἰῶνος. Ὅτι δὲ ὑπῆρχε τι τοιοῦτον διαπιστοῖ καὶ ἡ ἀνεύρεσις ἐντὸς τῆς ἐπιχώσεως τοῦ μεγάλου τούτου θωματίου πλείστων τεμαχίων μαρμαρίνων πλακῶν καὶ κιονίσκων, ἅτινα συναρμολογήσας κατὰ τὸ ἐνόν, διότι ἐλλείπουσι πολλὰ τεμάχια, ἀπετέλεσα δύο μεγάλας πλάκας, ὁλονεὶ πίνakas μαρμαρίνους μετὰ πλαισίου, ὡς δεικνύει ἡ εἰκ. 3 ἐνὸς τούτων, καὶ ἐπὶ κιονίσκους βυζαντινοῦ τύπου, ὕψους 1 μ. (εἰκ. 4).

Μετὰ τοῦτο ἀνέσκαψα τὸ ἐπιλοιπὸν τοῦ Ἑξωνάρθηκος, οὗ εἶχον μόνον ἐν τμήμα ἀνασκάφει προπέρυσι. Ἦδη ἀπεκαλύφθη ὁλόκληρος οὗτος μετὰ τῆς κυρίας καὶ μεγάλης τοῦ ναοῦ εἰσόδου, ἥτις κεῖται ἐν τῇ κέντρῳ τοῦ δυσμικοῦ τοίχου τοῦ Ἑξωνάρθηκος. Καὶ τὸ μὲν μήκος τοῦτο εἶνε 18 μ. τὸ δὲ πλ. 0,14, σχηματίζει δ' ἐν τῇ κέντρῳ καὶ πρὸς τὸν ἀνατολικὸν τοῖχον τετράγωνον ὑπαίθριον πιθανὸν αὐλήν, πλακόστρωτον καὶ περιουρισμένην ὑπὸ τοιχείου, ὕψους 0,50 μ. καὶ πλ. 0,65 (πίν. 1. εἰκ. 5). Ἡ τετράγωνος αὕτη αὐλή ἔχει μήκος μὲν 9,85, πλ. δὲ 6,85, αἱ δὲ πλάκες αὐτῆς εἰσὶ τὸ πλεῖστον κατεστραμμέναι, πολλαὶ δὲ καὶ ἐλλείπουσι. Πέριξ ὁ χώρος τοῦ Ἑξωνάρθηκος σχηματίζει ἐν Π, τὸ δ' ἔδαφος τούτου εἶνε ἐπεστρωμένον διὰ ψηφιδωτοῦ, δυστυχῶς λίαν ἐφθαρμένου, ὡς ἐκ τῆς ἐλαχίστης ἐπιχώσεως, ὅφ' ἥς ἦτο κεκαλυμμένον, διότι αὕτη μόλις εἶχεν

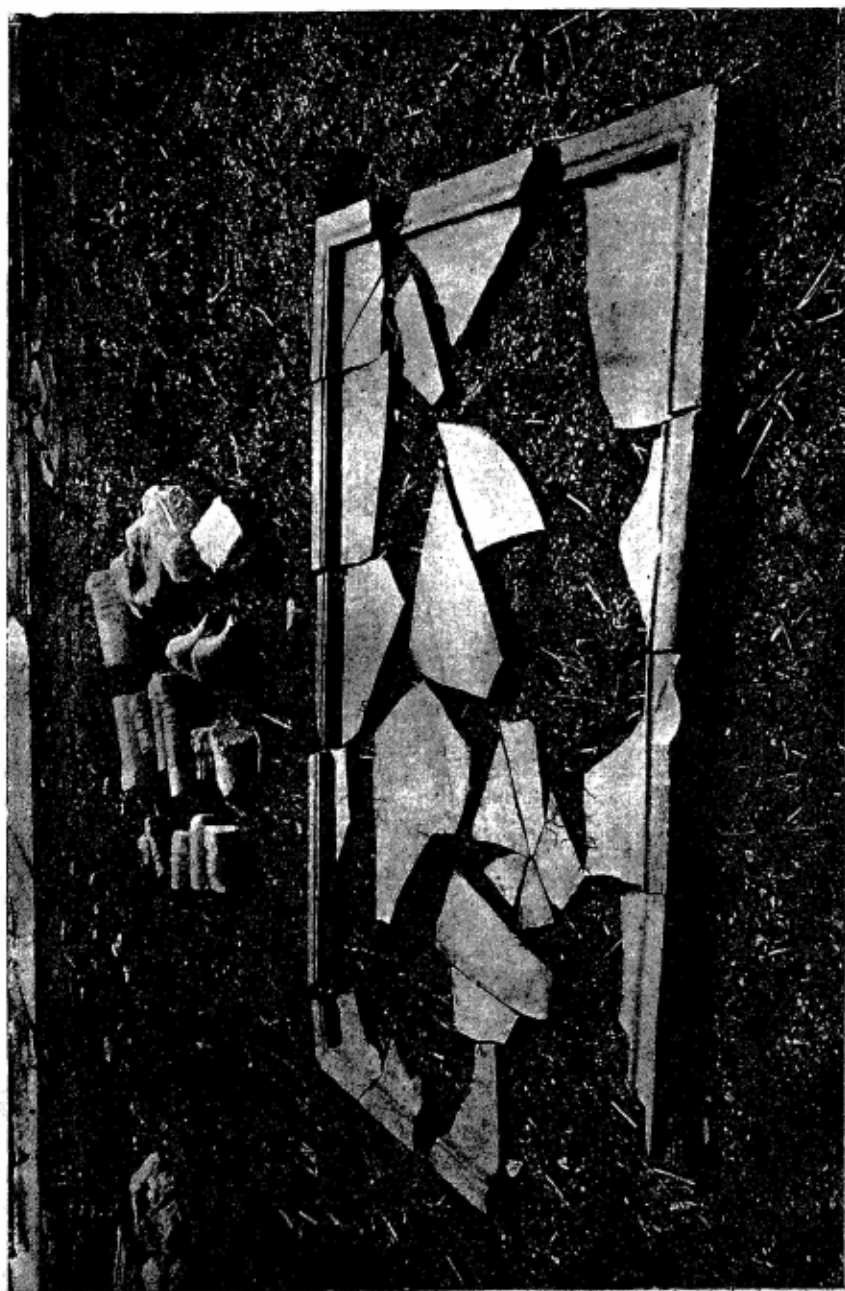

Εἰκ. 3. Τμήμα πλακῶς καὶ κιονίσκων ἐκ τοῦ βορηνοῦ δωματίου τοῦ Νάρθηκος τῆς χριστιαν. Βασιλικῆς Δουμνίου ἐν Νικοπόλει.

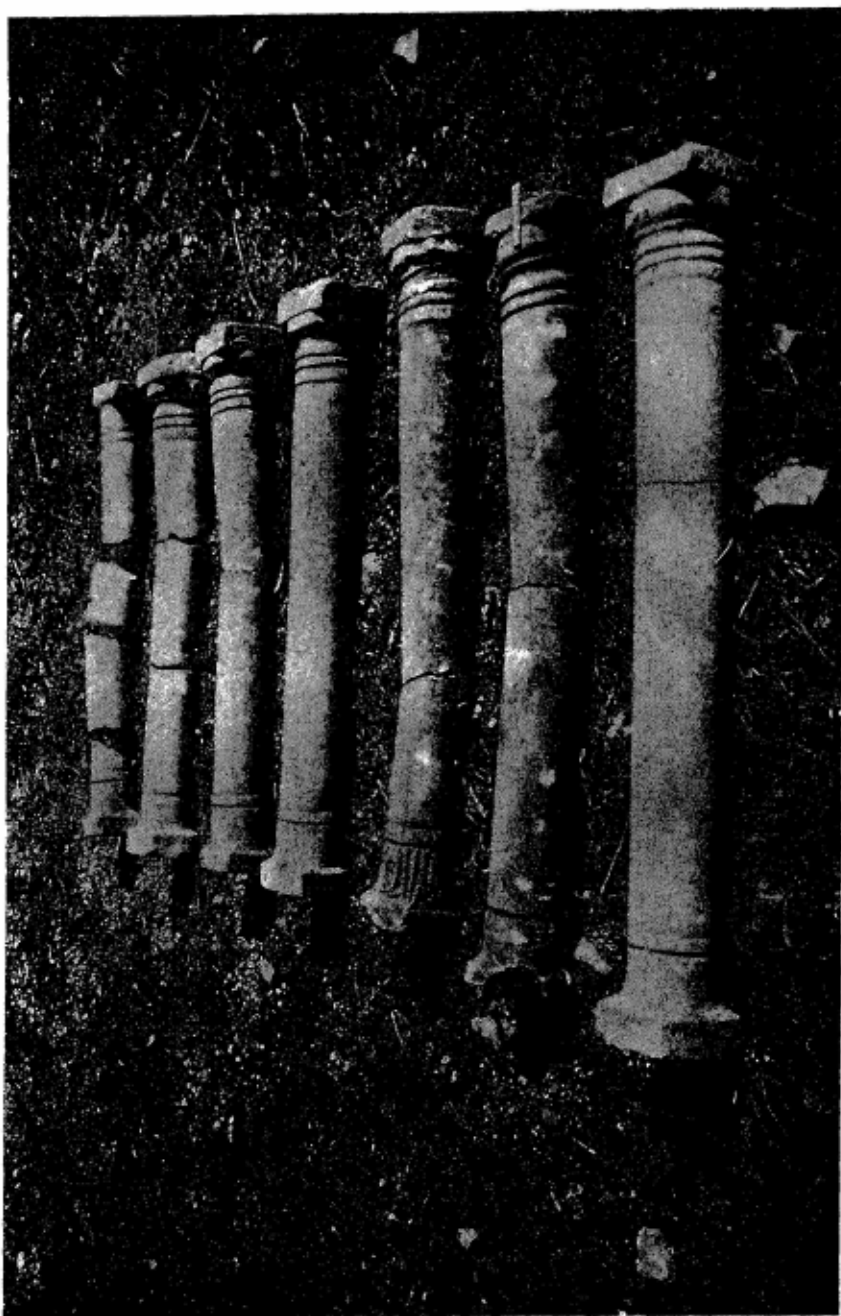

Εἰκ. 4. Ἐπὶ κιονίσκοι βυζαντινοῦ ὑψομοῦ εὐρεθέντες ἐν τῇ βορεινῇ δωματίῳ τοῦ Νάρθηκος τῆς χοροῦ. Βασιλικῆς Δουματίου ἐν Νικοπόλει.

ὕψος 0,50 μ. Τὸ ψηφιδωτὸν τοῦτο ἀποτελεῖται ἐκ τετραγώνων ἐκ πολυχρώμων ταινιῶν, ἐντὸς τῶν ὁποίων παρίστανται ζῶα,

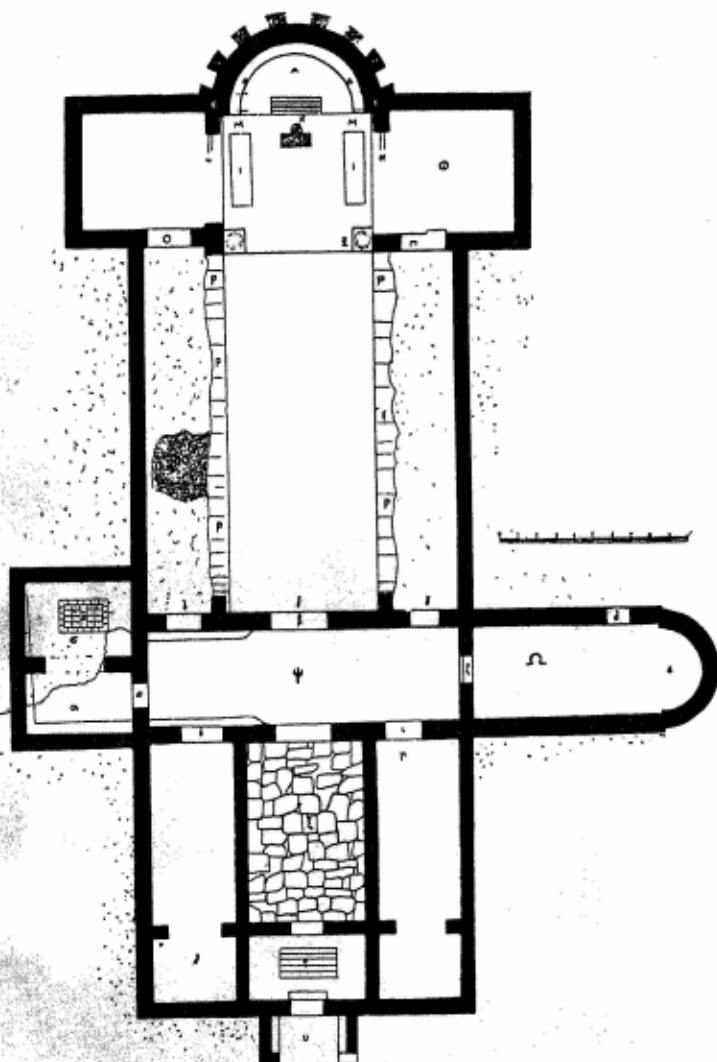

Πίν. Ι. Κάτοπις Χριστιαν. Βασιλικῆς Δουμετίου ἐν Νικοπόλει.

καρποί, ἄνθη, πτηνὰ ἐντὸς φωλεῶν κλπ. Ταῦτα πάντα εἰσι διὰ πολυχρώμων ψηφιδῶν κατεσκευασμένα, ὧν τινες λίθιναι, ἄλλαι

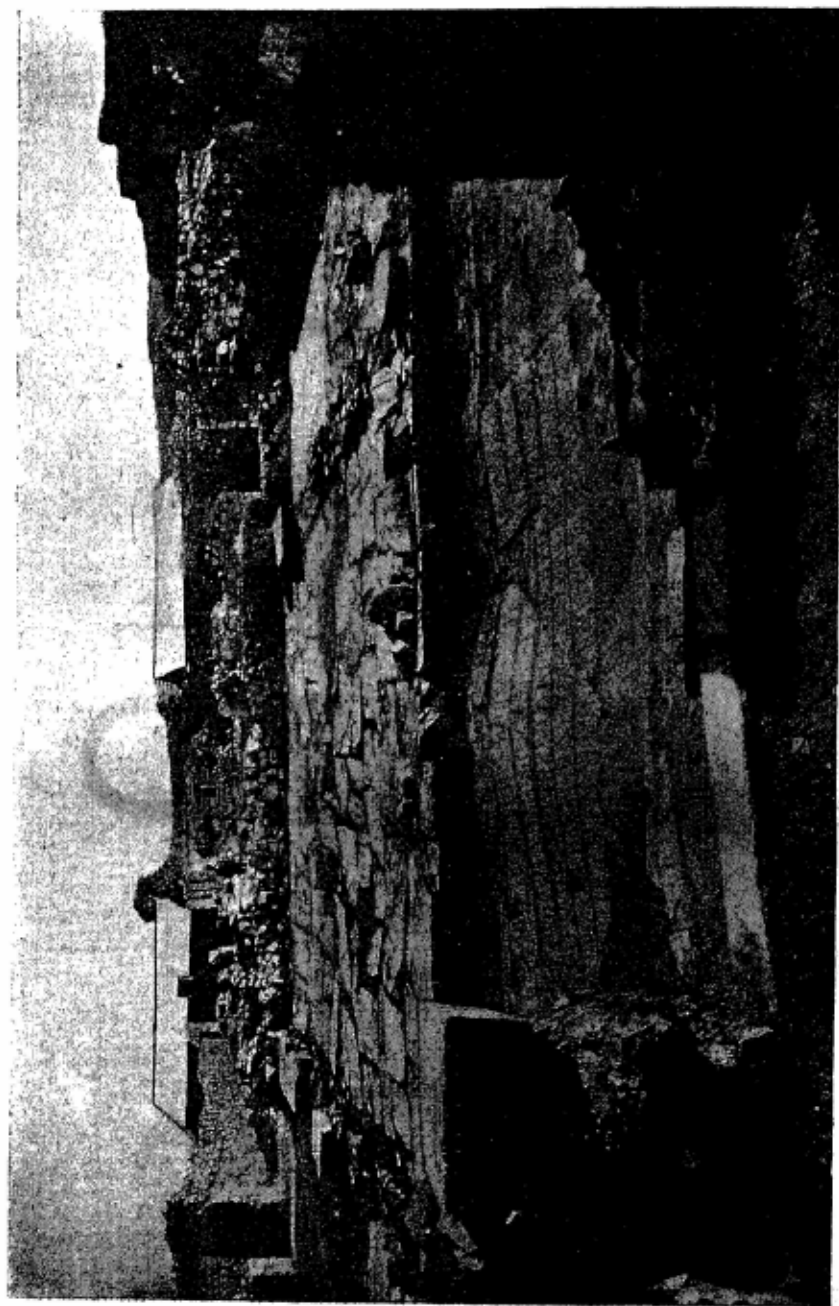

Εἰκ. 5. Κεντρικὴ αὐλὴ τοῦ Ἐξονάρθρου μετὰ τῆς ψηφιδωτῆς ἐπιγραφῆς πρὸ τῆς πυλῶνος εἰσοδου τῆς χριστιαν. Βασιλικῆς Δουματίου ἐν Νικοπόλει.

δὲ ὑέλιναι, ἀλλ' ἡ τέχνη τῶν ψηφιδωτῶν τούτων ὑπολείπεται τῆς τῶν λοιπῶν τοῦ ναοῦ. Ἀμυδρὰν ἰδέαν τούτων παρέχεται ἡ εἰκ. 6.

Ἀλλὰ τὸ σπουδαιότερον μέρος τοῦ ψηφιδωτοῦ τοῦ Ἐξωνάρθηκος εἶνε ἡ πρὸ τῆς κυρίας εισόδου ἐν θέσει τ. τοῦ πίνακος ψηφιδωτὴ ἐπιγραφὴ, ἡ τετάρτη ἤδη ἐν τῷ ναῷ ἀποκαλυπτομένη, μήκους μὲν 3 μ. πλ. δὲ 1,50 μ. τὸ δὲ ὕψος τῶν ψηφίων εἶνε περίπου 0,22. Ταῦτά εἰσι ἐκ ψηφιδῶν μολυβδοχρῶν ἐπὶ ἐδάφους (ἐξέργου) λευκοῦ. Ἐκτείνεται δὲ εἰς ἀπόστασιν ἐνὸς μέτρου ἀπὸ τοῦ οὐδοῦ τῆς μεγάλης πύλης τῆς κυρίας εισόδου καὶ ἀποτελεῖται ἐκ πέντε στίχων (εἰκ. 7). Τὸ κείμενον ταύτης ἔχει ὥδε :

ΔΟΜΗΤΙΟΣ ΜΕΝ Ο ΠΡΩΗΝ ΤΟΝ ΣΕΒΑΣΜΙΟΝ ΚΑΤΕΣΚΕΥΑΣΕΝ ΟΙΚΟΝ
ΔΟΜΗΤΙΟΣ ΔΕ Ο ΝΥΝ ΓΕ ΝΠ ΕΩΝ ΕΚΕΙΝΟΥ ΚΑΙ ΤΗΣ ΙΕΡΩΣΥΝΗΣ ΔΙΑΔΟΧΟΣ
ΔΥΝΑΜΙ ΧΡ ΤΗΝ ΠΑΣΑΝ ΕΚΑΛΛΙΕΡΓΗΣΕΝ ΤΡΙΣΤΩΝ
ΕΥΦΡΟΣΥΝΟΣ ΜΗΝ ΕΝ Τῷ ΝΕΩ ΩΣ ΜΑΘΗΤΗΣ ΤΟΥ ΠΡΟΤΕΡΟΥ ΠΗΜΑΙ...
ΔΗΜΗΤΡΙΟΥ ΜΑΡΤΥΡΟΣ ΕΚΑΤΕΡΟΣ ΕΥΧΑΡΙΣΤΩΝ ΤΗ ΠΡΟΣΤΑΣΙΑ

ἦτοι: Δομήτιος μὲν ὁ πρῶην τὸν σεβάσμιον κατεσκεύασεν οἶκον, Δομήτιος δὲ ὁ νῦν γε ΝΠ (Νικοπόλεως) ἐὼν ἐκεῖνου καὶ τῆς Ἱερωσύνης διάδοχος, δυνάμει ΧΡ (Χριστοῦ) τὴν πᾶσαν ἐκάλλιέργησεν τριστῶν. Εὐφρόσυνος μὴν ἐν τῷ νεῷ ὡς μαθητῆς τοῦ προτέρου πημαι... (ποιμήναντος;) Δημητρίου Μάρτυρος ἐκάτερος εὐχαριστῶν τῇ προστασίᾳ.

Ἐκ τῆς ἐπιγραφῆς ταύτης δύο τινὰ σπουδαιότατα διδασκόμεθα. Ἐν πρώτοις μὲν ὅτι καὶ ἕτερος Δομήτιος ἢ Δουμέτιος, ἀρχιερεὺς, διάδοχος τοῦ πρώτου, ὑπῆρξεν ἐπίσκοπος Νικοπόλεως, διακοσμητῆς δ' ἐπίσης τῆς παρούσης Βασιλικῆς καὶ δεύτερον ὅτι ὁ ναὸς οὗτος, καθὰ ὁ τελευταῖος στίχος δηλοῖ, ἦν ἀφιερωμένος τῇ μνήμῃ τοῦ Μάρτυρος Δημητρίου. Ἡ δὲ κυρία εἴσοδος τοῦ ναοῦ εἶχεν εὖρος περίπου 2 μ. πρὸ ταύτης δὲ ὑπάρχει πρόθυρον ἢ πρόπυλον, ὅπερ ἔχει μῆκ. 3,15, πλ. δὲ 2,50 μ., θὰ ἦτο δὲ ἀνωθεν ἐστεγασμένον πιθανῶς διὰ θόλου ἢ καμάρας, ὡς εἴθιστο κατὰ τοὺς χρόνους ἐκείνους. (Πίν. I υ. εἰκ. 5).

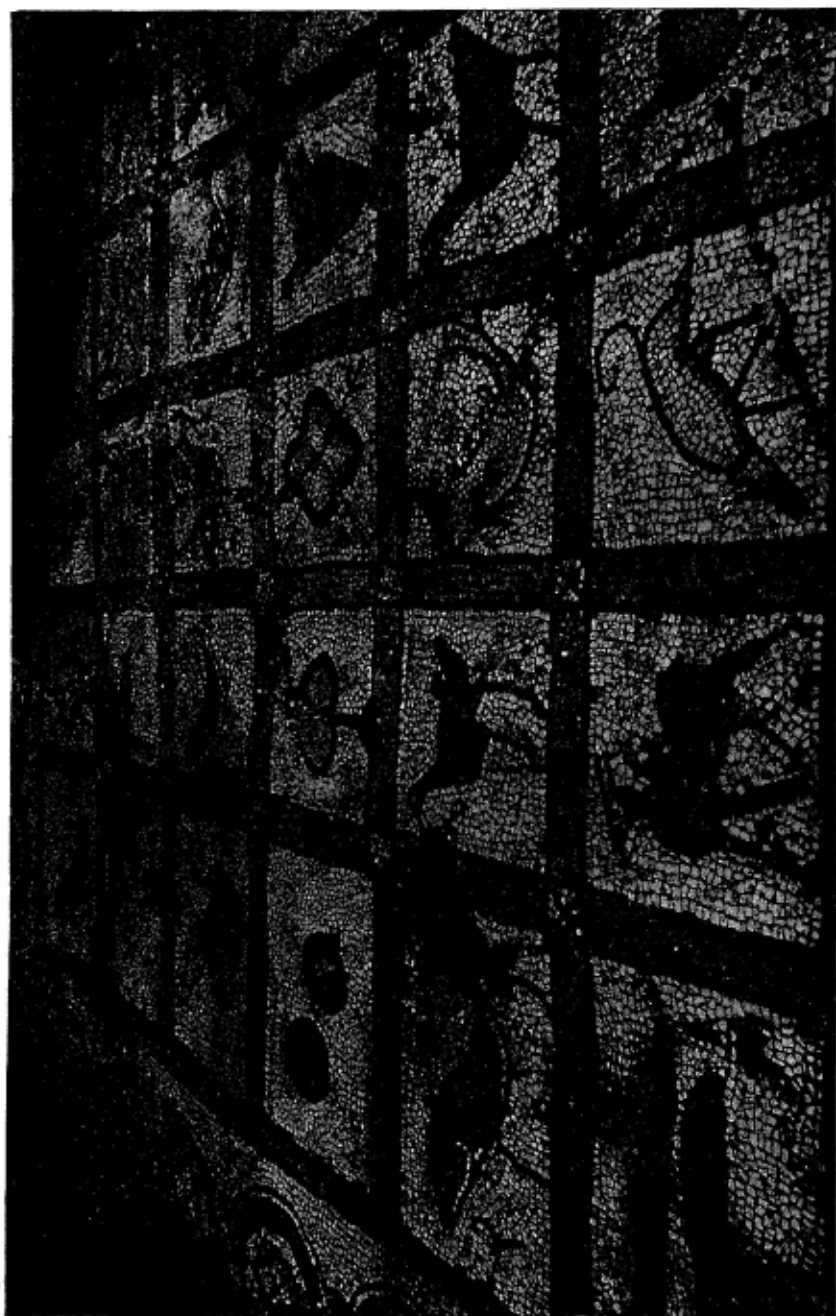

Εἰκ. 6. Τμήμα ψηφιδωτοῦ δοπίδου ἐν τῇ βορρῇ πύλῳ τοῦ Ἐξωνέσθου τοῦ ἑλίου. Βασιλικῆς Δουμίου ἐν Νικοπόλει.

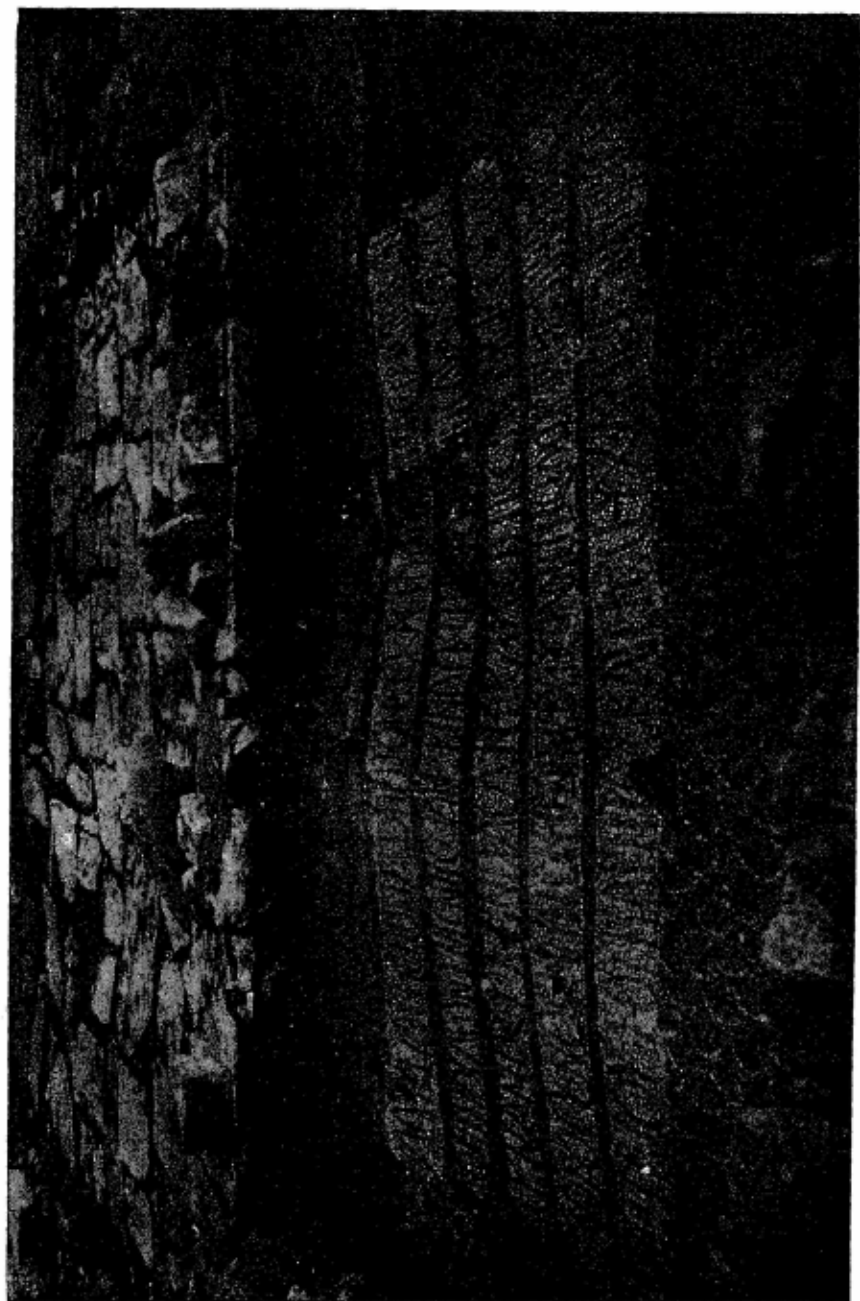

Εἰκ. 7. Ἐπιγραφὴ ψηφιδωτῇ ἐν τῷ Ἐξονάρθρῳ καὶ πρὸ τῆς κυρίας εἰσόδου τῆς χριστιαν. Βασιλικῆς Δουμνίου ἐν Νικοπόλει.

ΑΝΑΣΚΑΦΑΙ ΑΡΧΑΙΟΥ ΠΕΡΙΣΤΥΛΙΟΥ

Μετὰ τὴν ὁλοσχερῇ ἀνασκαφὴν τῆς ἀρχαιοτάτης χριστιαν. Βασιλικῆς Δουμετίου ἐπελήφθη τῆς σκαφικῆς ἐρεῦνης τοῦ μεγάλου τετραγώνου περιστυλίου, ὅπερ εἶχον ἐν μέρει ἀποκαλύψει πρὸ τριετίας καὶ τὸ ὅποιον κεῖται ἀκριβῶς ἐναντι καὶ πρὸς Β. τῆς Βασιλικῆς Δουμετίου, χωριζόμενον ἐκείνου διὰ τῆς ὁδοῦ, ἣτις ἀνέρχεται ἐκ τῆς πόλεως κάτω καὶ ἄγει διὰ πύλης ἀψιδωτῆς ἐπὶ τοῦ μεσημβρ. τείχους πρὸς τὰ ἐξωθεν τῆς πόλεως περίχωρα. Τὸ περιστύλιον τοῦτο ἀποτελεῖ στοὰν περὶ τετραγωνικὴν ὑπαιθρον αὐλήν, ὡς ἐν πάσαις ταῖς ἀρχαίαις οἰκίαις, τὸ δ' ἔδαφος τῆς στοᾶς ταύτης ἦν ἐπεστρωμένον διὰ ψηφιδωτοῦ, ὅπερ κατὰ τὸ πλεῖστον ἠφανίσθη. Εἰς τὸ βάθος τῆς στοᾶς ταύτης, κατὰ τὰς πλευρὰς αὐτῆς, ὑπάρχουσι δωμάτια, αἰθουσαι καὶ ἄλλα διαμερίσματα, ἐξ ὧν πολλὰ ἤδη ἀνεσκάφησαν. Πρὸ δύο ἐτῶν εἶχον ἀνασκάψει τὰ τῆς δυτικῆς καὶ τινα τῆς μεσημβρινῆς πλευρᾶς μετὰ τῆς πρὸ αὐτῶν στοᾶς τοῦ περιστυλίου, ἐφέτος ἀνέσκαψα ὁλόκληρον τὴν στοὰν τῆς μεσημβρινῆς πλευρᾶς καὶ κατὰ τὸ πλεῖστον τὴν ἀνατολικήν. Καὶ ἐν μὲν τῇ μεσημβρινῇ στοᾷ ἀπεκαλύφθη θαυμάσιον ψηφιδωτὸν δάπεδον, ὅπερ δ' ὅμως ἀτυχῶς εἶνε λίαν ἐφθαρμένον, διότι ἔχει ἐξηφανισμένον ὁλόκληρον τὸ κέντρον, ἐφ' οὗ, καθὰ ἐκ τῶν ὑπολειφθέντων ὀλίγων ἱχνῶν συμπεραίνομεν, ὑπῆρχε σπουδαιοτάτη ψηφιδωτὴ σύνθεσις. Τὸ περίξ τῆς κεντρικῆς ταύτης παραστάσεως διασωθὲν ψηφιδωτὸν ἀποτελεῖται ἀπὸ πολυχρώμους ὥραιστατοὺς πλοχμούς ἐκ κλάδων ἀναδενδράδος μετὰ φύλλων, ἐντὸς δὲ τῶν κύκλων, πλ. 0,52, οὓς οὗτοι σχηματίζουσι παρίστανται ζῆα, πτηνὰ, θηρευταὶ καὶ ἄλλα λίαν ἐντέχνως κατεσκευασμένα διὰ μικρῶν τετραγώνων πολυχρώμων ψηφίδων. Ἐν δὲ ταῖς γωνίαις παρίστανται κεφαλαὶ πωγωνοφόρων γερόντων φανταστικάι, περιβαλλόμεναι ὑπὸ στεφάνης ἐκ φύλλων διακοσμητικῶς συμπεπλεγμένων (εἶκ. 8).

Μετὰ τὴν σειρὰν ταύτην τῶν κύκλων, οἵτινες, ὡς εἵπομεν, περιβάλλουσι τὸν κεντρικὸν πίνακα, ἔπεται πλατεῖα ζώνη, 0,65

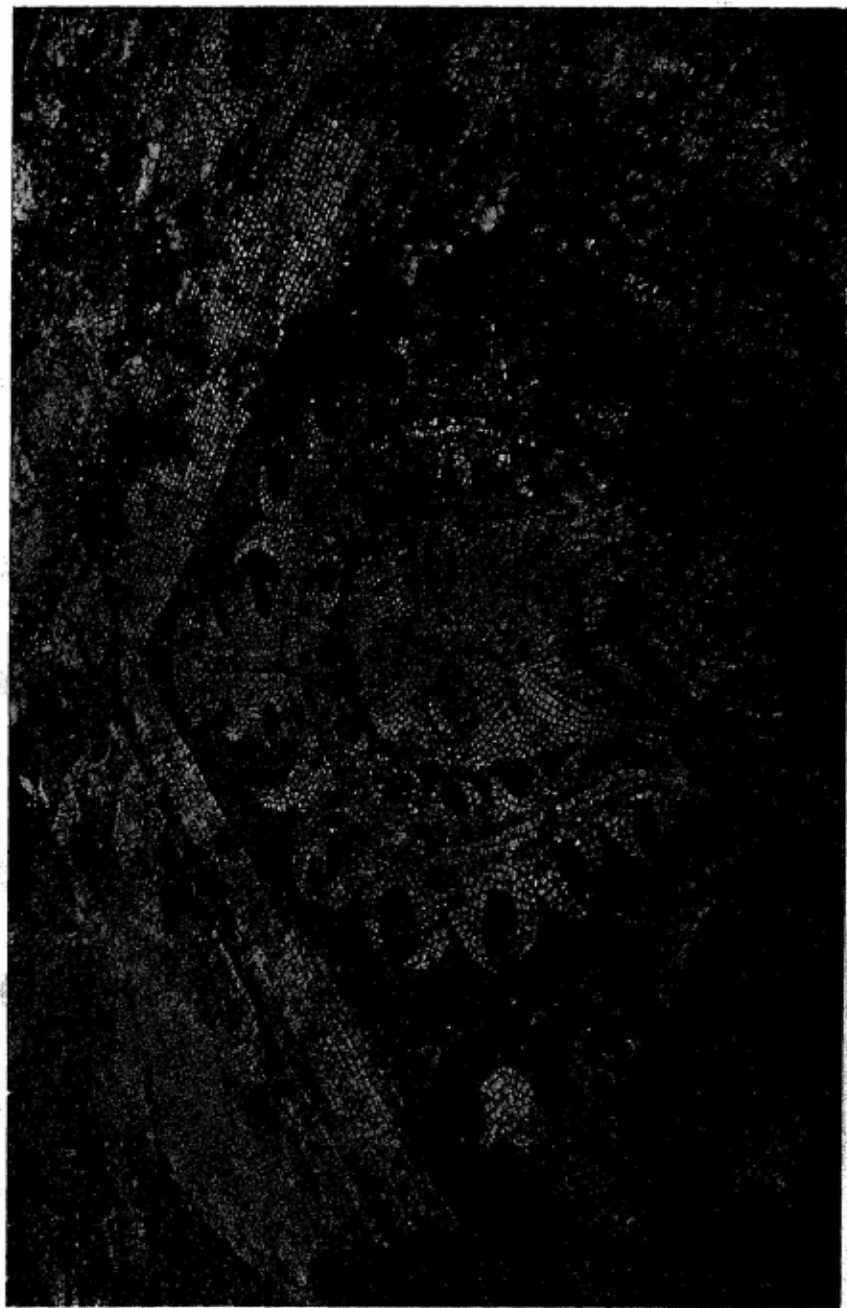

Εἰκ. 8. Ψηφιδωτὸν ἐν τῇ μεσημέρᾳ τοῦ «Παρισιολίου» ἐν Νικοπόλει παλαιστὴν πογωνοφόρον κεφαλὴν.



Εἰκ. 9. Κινόκρανα καὶ βάσις κίονων ἐκ τοῦ «Περιστυλίου» Νικοπόλεως.



Εἰκ. 10. Ὑπόγειον κατασκευάσμα ἐκ πλινθίνων κιονόκων χρησθέντων ὡς «Ὑπόκαυστον» ὑπὸ τὴν ἀνατολικὴν μεγάλην αἴθουσαν τοῦ «Πρισιπλίου» ἐν Νικοπόλει.

μ. περίπου, ἥτις διαθέτει περίξ κατὰ τὰς τέσσαρας πλευράς τὸ δάπεδον καὶ ἀποτελεῖ οὕτως εἰπεῖν τὴν ᾤαν τοῦ θλου ψηφιδωτοῦ. Ἡ ζώνη αὕτη κοσμεῖται διὰ σχημάτων ἐν εἶδει μνηίσκων μετὰ καθέτου πρὸς τὸ μέσον αὐτῶν κεραίας καὶ οἷτινες συμμετρικῶς συμπλέκονται χειαστί, ἀποτελοῦντες σύνολόν τι ἐξόχως ἁρμονικὸν καὶ εὐάρεστον.

Κατὰ δὲ τὴν ἀνατολικὴν πλευρὰν τοῦ περιστυλλοῦ ἀπεκαλύφθη μέγα ἐπίμηκες ὀρθογώνιον δωμάτιον, μήκ. 13,25 καὶ πλ. 7,20, ἀνοικτὸν δὲ πρὸς τὸ περιστύλιον πρὸς Δ. Τὸ ἄνοιγμα τοῦτο ἀποτελεῖται ἐκ δύο κίωνων ἐν τῇ μέσῃ, ὧν ἐσώθησαν αἱ βάσεις μόναι μετὰ θραυσμάτων ἐκ τῶν κιονοκράνων (εἰκ. 9), ἐκατέρωθεν δὲ ἐκ δύο παραστάδων. Καὶ τοῦ μεγάλου τούτου δωματίου τὸ δάπεδον ἦν πάλαι ποτὲ ἐπεστρωμένον διὰ ψηφιδωτοῦ ποικιλωτάτου, οὗ δυστυχῶς δὲν διεσώθη ἢ ἐλάχιστον τμήμα, τὸ κατὰ μῆκος τοῦ μεσημβρινοῦ τοίχου. Ἐπ' αὐτοῦ παρίστανται τριῶνες εἰς φυσικὸν μέγεθος μετὰ δρακόντων, δελφίνων καὶ ὁμοίων θαλασσίων δαιμόνων.

Ἀλλὰ τὸ μᾶλλον ἀπροσδόκητον εὕρημα ἐν τῇ μεγάλῃ ταύτῃ αἰθούσῃ τοῦ Περιστελλοῦ ἦν ἡ ἀποκάλυψις κάτωθεν ὀλοκλήρου τοῦ δαπέδου αὐτῆς χθαμαλοῦ ὑπογείου ἐν τῇ ὁποίῃ πληθὺς κιονίσκων, ἡμίσεος μέτρου ὕψους καὶ ἀνὰ σύμμετρα διαστήματα πλησίον ἀλλήλων ἀνιδρυμένων, ὑποβάσταζει τὸ ἄνωθεν ψηφιδωτὸν δάπεδον. Οἱ κιονίσκοι οὗτοι ἀποτελοῦνται ἐξ ἐννέα δυσκοειδῶν στρογγύλων πλίνθων δμ. 0,20 καὶ πάχους 0,03. Ἡ ἀπ' ἀλλήλων ἀπόστασις τῶν κιονίσκων εἶνε περίπου 0,35. Ἄνωθεν ἐκάστου τῶν κιονίσκων εἰσὶ προσηρμοσμένοι δύο μεγάλοι τετράγωνοι πλίνθινοι πλάκες (μήκ. 0,54 καὶ πάχους 0,04), ἐπὶ τούτων δὲ στηρίζεται τὸ ὑπόστρωμα τοῦ ψηφιδωτοῦ ἐδάφους πάχους περίπου 0,12 (εἰκ. 10). Ἀλλ' εἰς τί ποτε ἐχρησίμευε τὸ ὑπόγειον τοῦτο κατασκευάσμα; Κατὰ πᾶσαν πιθανότητα πρόκειται περὶ Ὑποκαύστου, οἷον ὑπῆρχεν ἐν ταῖς ἀρχαίαις θέρμασι, ἰδίως κατὰ τοὺς ρωμαϊκοὺς χρόνους. Τοιούτων ὑποκαύστων πρόσφατον παράδειγμα ἐν Ἑλλάδι ἔχομεν τὰ ἐν ἀρχαίᾳ Ἡλιδι (παρὰ τὸ Γαστοῦνι) ἀποκαλυφθέντα, ἐντελῶς ὅμοια πρὸς τὸ ἡμέτερον, κατὰ τὰς πρὸ ἐξαετίας ἐν αὐτῇ ἐνεργηθείσας ὑπὸ τῆς ἐνταῦθα Αὐστριακῆς Σχολῆς ἀνασκαφάς.

ΑΜΦΙΑΡΕΙΟΥ ΣΚΑΦΑΙ

Διὰ τῶν τοῦ 1916 σκαφικῶν ἐργασιῶν ἀπεκαλύφθη ἐπὶ τῆς δεξιᾶς τῆς χαράδρας ὄχθης ἡ στενὴ ὁδὸς καὶ τὸ πρὸς τῇ χαράδρᾳ τετράπλευρον κτίσμα καὶ ἄλλα τινὰ τῶν αὐτόθι κειμένων (ΠΑΕ 1913 114, ΑΕ 1913 237 1916 118).

Ἡ εἰρημένη ὁδὸς ἔχουσα πλάτος 1 80 ὀρίζεται ἐκατέρωθεν ὑπὸ τοίχου, ὅστις εὐμεγέθων λίθων πεποιημένος ἀπετέλει ἅμα καὶ τὰς οἰκείας πλευράς τῶν προσκειμένων ὀματιῶν. Διὰ τῆς ὁδοῦ κατὰ μήκος διήκε πῆλινος ὀχετὸς κρυπτός, οὗ τὸ κάτω κατ' ἀρχὰς μὲν ἦν πειόσχημον, ὕστερον δὲ ἐν μετασκευῇ ἐποιήθη ὑπόκοilon (OGI 483[πρὸ σ. 551]₆₀ καὶ [πρὸ ΑΜ 1910 96] νοεῖται ὡδε: ἐάν τινες ἐν ταῖς ₆₁ ὁδοῖς χοῦν ὀρύσσωσιν ἢ λίθους [δηλ. χοῦν ἢ λίθους ὀρύσσωσιν = χ. ἢ λ. ἐξορύσσωσιν], ἢ πηλὸν ποιῶσιν, πρὸ τοὺς δ' ἐ]κβεβλη₈₇ [κότας τὸν χοῦν οἱ ἀμφοδόρχαι] ἀναγκα₈₈ [ζέτωσαν ἀνακαθαίρειν (πρὸ στ. 51 79 142 158 199 201 204 207, ἴσως μᾶλλον ἀποκαθιστάται πρὸ στ. 8 69 99), *Schweizer* GPI 176) τὸν τόπον, ἀντίθ. IG ²II 380 [=SIG³ 313] ἐπαναγκαζόντων ₂₆ δὲ καὶ τοὺς τὸν [χ]οῦν κατὰ [βε]βληκότας ₂₇ εἰς τὰς ὁδ[ο]ὺς ταύ[τ]ας [ἀ]ναι[ρ]ο[ι] εἶν - - [- μήτε] χοῦν κα₃₈ [ταβὰ]λλειν, πρὸ Παπινιαν. Ἀστυνομ. μονοδ. ἐν Digest. XLIII 10 12 ὅπως μηδεὶς ὀρύσσει τὰς ὁδοὺς μηδὲ χωνυῆν [πρὸ Χαριτωνίδης Ποικ. Φιλολ. Α' 697 886] μηδὲ κίττη εἰς τὰς ὁδοὺς μηδέν, IG XII₅ 569 καὶ σ. 331, *Wilhelm* BGI 157). Ἡ ὁδὸς δὲν ἔφερεν εἰς τὴν ἀριστερὰν ὄχθην, ἀλλὰ κατέληγεν εἰς τὸ εἰρημένον τετράπλευρον κτίσμα. Ἦν δὲ τοῦτο κρήνη, ἥγουν δεξαμενὴ τετράπλευρος, ἐπίχριστος τὰ ἐνδον (βάθ. 1 92' ἐμβαδὸν $0.94 \times 0.98 \times 1.92 = \square 1.768704$, 2 καὶ ἐν ΑΕ 1916 119 ₂₂₁ γρ.[στ. 14 γρ. 0 015]), ἐν περιδόλῳ τετραπλεύρῳ (π. 4^μ). Τῆς δεξαμενῆς ὁ βόρειος τοίχος ἀποτελεῖται τὴν βᾶσιν ἐξ ἐπιμήκους λίθου (πλ. 2 24) ἐξικνουμένου μέχρι τῆς τοῦ περιδόλου ἀνατολικῆς

πλευρᾶς καὶ φέροντος ἐν τῇ μέσῃ τῆς δεξαμενῆς πρὸς ἔκρουον ὀπὴν περιφερῇ, ἣτις ἔνδον εἶνε περιβεβλημένη διὰ χαλκοῦ κρουνοῦ ὀλμοειδοῦς (διαμ. 0 09) ἔχοντος ἐν τῇ τοῦ βορείου ἄκρου κέντρῳ ἐλάχιστον τρήμα· μεταξὺ δύο τῶν τῆς δεξαμενῆς πλευρῶν, τῆς τε δυσμικῆς καὶ τῆς βορείου, καὶ τῶν τοῦ περιδόλου ἀντιστοιχῶν σχηματίζεται διάδρομος γαμμοειδῆς, οὗ τὸ δυσμικὸν σκέλος κατέχει κλιμαξ· δέκα ἀναβάσμων χάριν τῆς εἰς τὰ ἔξω τοῦ κρουνοῦ καθόδου· ἡ βάσις τοῦ βορείου τοίχου τοῦ περιδόλου ἀπαντροχὺ που τοῦ κρουνοῦ φέρει εὐμεγέθη τετράγωνον ὀπὴν χάριν τοῦ εἰς τὴν χαράδραν ἀπόρρου τῶν τοῦ διαδρόμου ὑδάτων· ἐπὶ τῆς ἄνω ἐπιφανείας τῶν τοῦ περιδόλου τοίχων εἰσὶν ἐγλυμμένα κατὰ τόπους μοχλοδότρια. Τὸ κτίσμα ἐστὶν ἅπαν μεγάλαις πλινθίσιν ἀσβεστολίθου πανταχῇ ἀρμοττούσαις ἠκοδομημένον, τῆς Δ' π.Χ. ἑκατοντάετηρίδος. Πρὸς ἀσφάλειαν δ' ἐφ' ἑτος μετὰ τὴν ἀποκάλυψιν ἡ μὲν δεξαμενὴ ἐστεγάσθη προσηκόντως, πρὸς δὲ τῇ βορείῳ τοῦ περιδόλου τοίχῳ ἠκοδομήθη ἐν τῇ κοίτῃ τῆς χαράδρας ἰσχυρὸν ἀνάλημμα. Περὶ κρηνῶν πρὸ καὶ Ὁρλίνδος AE 1911 200 1916 94.

Τὰ ἐπὶ τῆς δεξιᾶς ὀχθῆς κτίσματα ἐξικνοῦντο μέχρι τῆς χαράδρας, ἔφερον δὲ ἐπὶ τῶν τοίχων, ὡς ἐκ κλασματικῶν εἰκάσαι, χρῆμα ἐρυθρῷ καὶ φαιῷ καὶ θαψίνῳ κεχρωσμένον καὶ διὰ χαρακτῶν γραμμῶν παρέχον λιθίνου ἰσοδρόμου τοίχου ὅψιν μετ' ἐκτύπου πρὸς τῇ ὀροφῇ κόσμου. Ἐν τοῖς δυσμικοῖς ἠϋρέθῃ πώρινος κίων ἀρράδωτος, ὕψ. π. 1 69, διαμ. π. 0 44, πλησίον δὲ ὑπὸ τι τῶν πρὸς τῇ ὀχθῇ οἰκοδομημάτων διήκει εἰς τὴν χαράδραν κατιῶν ὀχθεὶς πώρινος κρυπτός, ἔχων διάρρουον πλ. 0 26.

Ἐν τῇ στενῇ ὁδῷ ἠϋρέθῃ πινάκιον μολυβδοῦ ἐλάσματος ὕψ. 0 015, πλ. 0 055, ἐφ' οὗ ἐκτύπως ἐπιγραφὴ ἱερὸν 2 Ἀμφιαράου ἐν μέσῃ δύο κεφαλῶν, Ἀμφιαράου καὶ Ὑγείας, ἣτις καὶ δι' ἰδίᾳς ἐπιγραφῆς 3 Ὑγεία δηλοῦται, ἣν δὲ τοῦτο εἰσιτητήριον τοῦ ἱεροῦ (νῦν AAM 14829· AE 1916 119 εἰκ. 1' πρὸ IG V₂ 323 468, AE 1915 153).

Ἐν τῇ ἀνατολικῇ ἄκρῳ τοῦ βορείου σκέλους τοῦ διαδρόμου τῆς κρήνης ἠϋρέθῃ ἐν τῇ βᾶθει ἀνάγλυφον λίθου Πεντεληκοῦ ἐν παραστάσι καὶ γείσῃ φέροντι πέντε ἡγεμόνας καλυπτῆρας,

ὕψ. ὡς 0 52, πλ. ὡς 0 538 (νῦν AAM 3369· AE 1916 120 εἰκ. 2· πρὸ καὶ AAM 2373 2441 2462 2488 2489 2505 3325[Καστριώτης AE 1914 136]): ὁ Ἀμφιάραος ἐπὶ τῆς βακτηρίας ἐρεϊδόμενος καὶ ἡρέμα πρὸς δεξιὰ κλίνων θεραπεύει διὰ καμπύλου μαχαιρίου τὸν δεξιὸν ὤμον νεανίου, ἐν δεξιᾷ δὲ ἐπὶ κλίνης φερούσης στῆθος ὑποφαινόμενον καὶ ὑπόστρωμα καὶ προσκεφάλαιον καθεύδει νεανίας, γυμνὸς μὲν τὰ ἄνω, χλαίνη δὲ τὰ ἀπὸ ἑξῆς κάτω κεκαλυμμένος, ἐν δὲ τῇ δεξιῇ ἄκρῃ ἵσταται νεανίας σεβίζων· οἱ ἱστάμενοι, ὅ τε Ἀμφιάραος καὶ οἱ ἄλλοι, φέροντες ἱμάτιον καταλείπον γυμνὸν τὸ ἄνω δεξιὸν τοῦ σώματος, εἰσι διαδεδεμένοι τὴν κεφαλὴν, ὁ δὲ καθεύδων, ὡς εἰκός, ἀδιάδετος· ἐν τῇ βάθει ὀπισθεν μὲν τῆς κλίνης ὁ ἱερὸς δράκων ἀνέρπων ἄπτεται τῷ στόματι τοῦ δεξιοῦ ὤμου τοῦ καθεύδοντος, ὀπισθεν δὲ τοῦ ὀφθαλμοῦ μετὰ πίνκκος, σύμβολον ἅμα τοῦ ἱεροῦ ἢ τοῦ κοιμητηρίου. Ἐπὶ τοῦ γείσου δύο ὀφθαλμοὶ τὸ θεῖον μᾶλλον ὑποδηλοῦντες. Ὑπὸ τὴν παράστασιν ἐπιγραφὴ Ἀρχίνος Ἀμφιαράω ἀνέθηκεν.

Ἐν τινι τῶν δυσμῶθεν τῆς στενῆς ὁδοῦ θωματίων ἡνρέθη βάθρου ἐπύκτανον, ὅπερ κατὰ τὴν ἔμπροσθεν ἐπιγραφὴν (τῆς Δ' πΧ ἑκατονταετηρίδος) ἔφερεν ἄγκλμα τοῦ Ἀμφιλόχου.

Ἐτι δὲ πρὸς τούτοις ἡνρέθησαν χρυσοῦ πέταλον περιφερὲς (διαμ. 0 015, κοσμήματος ἐξάρτημα· νῦν AAM 14830) φέρον ἐκκρούστως πρόσωπον (πρὸ AAM 13382), χαλκοῦν Ἑκάτειον ὕψ. 0 022 φέρον ἄνω κρίκον ἐλλιπῇ (σκεύους ἐξάρτημα· νῦν AAM 14831), νομίσματα 172 (νῦν NM 1915/6 ΚΓ'), ὧν 171 χαλκᾶ (Ἀθηναίων, Βοιωτῶν, Ὠρωπίων [Ἀμφιαράου κεφαλὴ καὶ δελφικὴ περὶ τρίαιναν], Πρόδου, Κωνσταντίνου τοῦ μεγάλου κλπ) καὶ ἐν ἀργυροῦν (δραχμὴ Ἀλεξάνδρου τοῦ μεγάλου).

ΘΕΣΣΑΛΙΑΣ ΧΡΙΣΤΙΑΝΙΚΑΙ ΑΡΧΑΙΟΤΗΤΕΣ

Κατὰ τὴν ἐντολὴν τοῦ Σεβαστοῦ Συμβουλίου τῆς Ἀρχαιολογικῆς Ἑταιρείας ἐξέδραμον τὸ θέρος τοῦτο εἰς ἐπίσκεψιν τῶν ἀνὰ τὴν Θεσσαλίαν ἀρχαιολογικῶν μνημείων χριστιανικῶν χρόνων. Ἡ ἐπίσκεψίς μου δὲν ἐγένετο εὐφορος, ὅσον ἢ πρὸ τριῶν ἐτῶν ἀνὰ τὴν Μακεδονίαν, πρῶτον μὲν διότι δὲν εὗρον ἐνταῦθα ἀρχιτεκτονικὰ μνημεῖα ἄξια εἰς ἀρχαιότητα καὶ σπουδαιότητα τέχνης πρὸς τὰ ἐν Θεσσαλονίκῃ, ἔπειτα διότι, πλὴν τῆς ἐπὶ τοῦ Ὀλύμπου μονῆς τῆς Ἀγίας Τριάδος (Ἀγίου Διονυσίου), ἧς οἱ μοναχοὶ — τῇ εὐγενεστάτῃ συστάσει μάλιστα τοῦ διατρέποντος κατὰ τὴν ἐπίσκεψίν μου αὐτόθι σεβασμιωτάτου Ἀγίου Κίτρου Κυρίου Παρθενίου τοῦ Βαρδάνη — πᾶσιν παρέσχον μοι εὐκολίαν εἰς μελέτην τῶν τῆς βιβλιοθήκης καὶ τοῦ σκευοφυλακείου, ἀλλαχοῦ, (σύνηθες δ' ἐν ταῖς μοναῖς τοῦτο πρὸς ταχυτέραν ἀπαλλαγὴν ἀπὸ τοῦ ταράσσοντος τὴν μκακρίαν ὑπνηλίαν αὐτῶν ἐπισκέπτου), ἔλεγον ὅτι ἀπουσίαζεν ἀπὸ τῆς μονῆς ὁ κλειδοκράτωρ ἡγούμενος. Ἐδυσχέρανε δὲ τὴν ἐκδρομὴν μου καὶ ἡ ἔλλειψις μέσων μεταβάσεως ἀπὸ τόπου εἰς τόπον διὰ τοὺς ταραχώδεις, οὓς διερχόμεθα, καιροῦς· οὕτω διέτριψα ἀδρανῆς ἐν τῇ σταθμῇ Πυργετοῦ εἴκοσιν ὀκτὼ ὥρας, ἐν Τυρνάβῳ ὥρας πέντε καὶ τριάκοντα καὶ ἐν Ἐλασσῶνι εἴκοσιν ἕξ.

Ἐπετεκέφθην δὲ κατὰ τὴν βραχεῖαν ταύτην ἐκδρομὴν μου τὴν Λάρισαν, ἐνθα λόγου ἄξια ἡ ἐπὶ τῆς ἀκροπόλεως (μπεξεστένι) συλλογὴ ἐπιγραφῶν, ἐν αἷς καὶ τινες χριστιανικῶν χρόνων, τὰ Ἀμπελάκια, ἐνθα ἄξια θέας ἡ τριώροφος πεντάγωνος οἰκία τοῦ Γεωργίου Σφάρτζ, ἰδρυθεῖσα ὑπὸ ἀρχιτέκτονος τοῦ Ἰωάννου Ζερμπανοῦ, ρυθμοῦ ἀνατολικοῦ πολυτελοῦς καὶ πεφορτισμένου καὶ ἄλλως καὶ εἰς πολυχρωμίαν ὕαλων. Ὡσαύτως ἐπε-

σκέφθην τὴν ὑπὲρ τὴν δεξιὰν ὄχθην τῆς ἐκβολῆς τοῦ Πηνειοῦ ἐπὶ τῆς Ὀσσης μονῆν τοῦ Ἀγίου Δημητρίου, ἧς ὁ νότος, (ὁ ἀρχαιότατος πιθανῶς τῶν κατὰ τὴν Θεσσαλίαν, ὡς μαρτυροῦσι καὶ τὸ σχέδιον καὶ τὰ ἐν τῇ αὐλῇ καὶ ὑπὸ τὰς στοάς κατεσπαρμένα κιονόκρανα περτίζοντα καὶ κορινθιακὰ ἀκάνθας ἔχοντα ἀνεστραμμένας), καὶ ἐκ πυρκαϊᾶς κατὰ τὸν πρόναον καὶ τὸν νάρθηκα ἐφθάρη καὶ τὸν τροῦλλον ἔχει νεώτερον καταπεσόντος τοῦ παλαιοῦ.

Ἐπεσκέφθην καὶ τὴν *Ραιάνην*, τὴν παρ' αὐτῇ μονῇ τῶν Ἀγίων Θεοδώρων, τὴν πρὸς τὸν *Πυργεῖον* μονὴν τῆς Ἀγίας Σωτείας, τὸ *Λιτόχωρον* καὶ τὴν παρ' αὐτῇ μονῇ τοῦ Ἀγίου Ἰωάννου. Ὡς αὐτῶς ἀνῆλθον εἰς τὴν ἐπὶ τοῦ Ὀλύμπου ὑπὸ τοῦ ἁγίου Διονυσίου ἱδρυθεῖσιν μονὴν τῆς Ἀγίας Τριάδος, καὶ ἐξήτασα τὴν πενιχράν πω· βιβλιοθήκην αὐτῆς καὶ τὸ ἐκνῶς πολύτιμον σκευοφυλάκειον καὶ τὸ ὑπ' αὐτὴν ἐν τῇ πεδιάδι μετόχιον τῆς *Κοιμήσεως* τῆς Θεοτόκου. Ὡς αὐτῶς τὴν παρὰ τὴν Μαλαθριάν (τὸ ἀρχαῖον Δῖον) μονὴν τῆς Ἀγίας Παρασκευῆς καὶ τὴν ἐπὶ τῆς ΒΑ πλευρᾶς τοῦ Ὀλύμπου μονὴν τῆς Πέτρας, ἧς ἐν τῷ ναῷ δρύφακτον (τέμπλεον) τορνευτὸν ἐξαισίας ἐργασίας εἰς ποικιλίαν ἀρμονικὴν παραστάσεων καὶ δύναμιν καὶ ζωὴν τῶν φύλλων, τῶν φιαλῶν, τῶν εἰκονιζομένων ἁγίων. Ἄξιον δὲ προσοχῆς ἐνταῦθα καὶ ἀνάγλυφον ἐπὶ μαρμάρου τοῦ Ἀγίου Δημητρίου, ἄλλοθεν κομισθέν, ἐντειχισθὲν δὲ ἤδη ὑπὲρ τὴν εἴσοδον τῶν καινῶν ἱδρυμάτων τῆς μονῆς.

Ἐκ τῆς Μονῆς δὲ ταύτης κατελθὼν ἐπεσκέφθην τὴν *Κοινουριώτισσαν*, ὅπου πολλὰ ῥωμαϊκῶν χρόνων ἐπιγραφὰι καὶ τὴν *Κατερίνην*, ἐνθα ἐπιγραφαὶ τινες ῥωμαϊκῶν χρόνων μάλιστα. Ἐντεῦθεν διὰ Λαρίσης ἀπῆλθον εἰς *Τύρναβον*, παρ' ἧς εἰς ἀπόστασιν τετάρτου τῆς ὥρας πρὸς δυσμὰς τὸ μονόδριον τοῦ Προφήτου Ἡλιοῦ τοῦ Θεοδότη, ἐν ᾧ πλὴν ἄλλων θαυμάσια εἶναι τὰ τορεύματα τοῦ τεμπλέου καὶ τοῦ μεγαλοπρεπεστάτου ἐπισκοπικοῦ θρόνου, ἐν αὐτῷ μάλιστα οἱ τέσσαρες κομψοὶ στῦλοι οἱ ἀνέχοντες τοῦ θρόνου τὸ κουδούκλιον τὸ πολυτελέστατον καὶ εἰς λεπτότητα ἅμα ἐξειργασμένον, ἔξοχον θέαμα κομψότητος καὶ εὐρυθμίας καὶ κάλλους μεγαλειότητος. Ἀπὸ τῆς Τυρ-

νάδου δ' ἀνήλθον εἰς Ἑλασσῶνα, ἧς ἐπὶ τῆς ἀρχαίας ἀκροπόλεως ἡ μονὴ τῆς Παναγίας ἱδρύεται τῆς Ὀλυμπιωτίσσης, καὶ ναὸν καλὸν ἐχούσης, εἰκόνας δὲ τινὰς καὶ ἀναλόγια ὀστρεοκόσμητα θεᾶς ἄξια, ὅπως καὶ τὰ τορεύματα τῆς κυρίας θύρας τοῦ ναοῦ.

Ἐντεῦθεν διὰ Λαρίσης πάλιν ἀπήλθον εἰς Καλαμπάικαν, ἐνῆν ἐν τῷ ναῷ τῆς Μητροπόλεως ἐπὶ τοῦ τοίχου τοῦ νάρθηκος ἀριστερὰ ἔχομεν γεγραμμένον χρυσόδουλλον Ἀνδρονίκου τοῦ Β' (1332) καὶ σιγίλλωδες γράμματα τοῦ πατριάρχου Κωνστ/πόλεως Ἀντωνίου (1393). Ἀλλὰ παρὰ ταῦτα καὶ τὰς ἄλλας ἐπιγραφὰς καὶ παρὰ τὸ ὄλον τοῦ ναοῦ ἀρχιτεκτόνημα τὸν πολλοῦ λόγου ἄξιον ἔχομεν, μοναδικὸν ἐν τῇ χριστιανικῇ ἀρχιτεκτονικῇ, ἐν μέσῳ τοῦ ναοῦ ἄμωνα, καὶ τὸν ἐπισκοπικὸν θρόνον ὑψηλόν, μεγαλοπρεπῆ, τὰς πλευρὰς καὶ τὴν ῥάχιν καὶ τὴν στέγην κοσμημένον δι' ὀστρέων. Αἱ παραστάσεις ἐν αὐτῷ, αἵτινες οὔτε πυκναί, καὶ ἐκ τούτου καταπονοῦσσι, οὔτ' ἀραιαί εἰσιν, εἰκονίζουσιν ἀνθέμια, κλάδους μετ' ἀνθέων, λέοντας, πτηνάρια ὀιδικά καὶ ἄλλα πτηνὰ καὶ κατὰ τὴν ῥάχιν τοῦ θρόνου τὸν δικέφαλον αἰετὸν. Ἀρμονικὴ εἶναι καὶ ἀκριβοῦς ἐν αὐτῷ τῶν κοσμημάτων ἡ διάθεσις, τὸ ὄλον δὲ περικαλλὲς ἔργον ζωὴν ἐνέχει καὶ χάριν.

Ἀπὸ τῆς Καλαμπάικας δ', ἀφ' οὗ ἐπεσκέφθην τὰς ἐν τοῖς Μετεώροις μονὰς τῶν Ἁγίων Πάντων (Βασιλάμ) καὶ Ἁγίου Στεφάνου, κατήλθον εἰς Τρίκαλα καὶ μετὰ τὴν ἐξέτασιν τῶν ἀσημάντων αὐτόθι μνημείων ἐξέδραμον εἰς τὴν κατὰ τὴν εἴσοδον χαράδρας τινὸς τῆς Πίνδου παρὰ τὴν κώμην Πόρτα Παναγιά ἔρημον νῦν μονὴν Παναγίας τῆς Πόρτας. Ταύτης ὁ ναὸς σπουδαῖος ὡς ἀρχιτεκτόνημα συνετελέσθη καὶ ἐκ λίθων ἄλλων μικρῶν καὶ πύρων ἄλλὰ κατὰ τὸ πλεῖστον ἐκ μεγάλων λίθων ναυῷ δωρίου, ὡς μαρτυροῦσι τέσσαρες σφόνδυλοι δωρίου ῥυθμοῦ ἐν τοῖς παρακειμένοις λειψάνοις (ΒΔ) κτίσματος λεγομένου τοῦ Ἁγίου Ἀνδρέου. Πλὴν δὲ τοῦ ναοῦ καὶ αἱ εἰκόνες τοῦ νάρθηκος, καίτοι ἔφθειρεν αὐτὰς ἐπίχρισμα ἐξ ἀσδέστου, γενναίως εἶναι ἐκφράσεως, ὡς ὁ Μιχαήλ καὶ ὁ Γαβριήλ καὶ οἱ ἐκατέρωθεν τῆς θύρας Ἰησοῦς καὶ Θεοτόκος ἀναμνηστικόντες ζωγραφίας τῶν Ἁγίων Θεοδώρων τοῦ Μυστρᾶ διὰ τὸ εὐμέγεθες καὶ

τὴν ἀνχδρομίην τῶν σωμάτων. Σπουδαιόταται δ' αὐτόθι εἶναι διὰ λεπτοτάτων ψηφίδων ἐξεργασμένοι οὐχὶ πολυχρώμων, ἀλλὰ μόνον λευκῶν, μελανῶν, κυανῶν καὶ ἐρυθρῶν, καὶ τούτων οὐχὶ πολλῶν ἀποχρώσεων, εἰκόνες τοῦ Χριστοῦ καὶ τῆς Θεοτόκου ὁρθίων ἐκατέρωθεν τῆς Ὁραίας Πύλης (ὑψους 2,17, πλάτους 0,72) ὅπως οὐχὶ μὲν περικαλλοὺς ἀλλὰ σεμνῆς, φυτῆς δ' ἀρμονικῆς. Ἐν ταύταις δὲ παρατηροῦμεν ὅτι παρὰ τὸ σύννηθες δεξιὰ μὲν τῆς Ὁραίας Πύλης (ἀριστερὰ τῇ θεωμένῳ) ἔχει εἰκονισθῆ ὁ Ἰησοῦς ὁρθίως κρατῶν τῇ ἀριστερᾷ τὸ Εὐαγγέλιον, τῆς δεξιᾶς δέ, ἐστραμμένῆς πρὸς ἑαυτὸν, κεκαμμένους ἔχων τὸν μέσον καὶ παράμεσον δακτύλους, οὐχὶ δ', ὥς συνήθως, τὸν μέγαν καὶ παράμεσον, ἀριστερὰ δὲ (δεξιὰ τῇ θεωμένῳ) ἡ Θεοτόκος, κρατοῦσα τὸν υἱὸν αὐτῆς ἐπὶ τοῦ δεξιοῦ βραχίονος.

Ἀπεκόμισα δ' ἐκ τῆς ἐκδρομῆς φωτογραφικὰς τινὰς εἰκόνας καὶ ἐπιγραφὰς (ἀντίγραφα καὶ ἔκτυπα) περὶ τὰς ἐκτὸν τριάκοντα, ἔλαβον δὲ καὶ σχεδιογραφήματα τῶν ναῶν τῆς Ἀγίας Τριάδος, τῆς Μητροπόλεως τῆς Καλαμπάκας καὶ τῆς Παναγίας τῆς Πόρτης.

Ἐν Ἀθήναις τῇ 27 Νοεμβρίου 1916.

Κ. Γ. ΖΗΣΙΟΥ

ΕΡΕΥΝΑΙ ΕΝ ΑΡΓΟΛΙΔΙ

ΚΑΤΑ ΤΟ ΕΤΟΣ 1916

Κατὰ τὴν πρώτην ἐξάμηνον τοῦ παρελθόντος ἔτους 1916 διατελὼν ἐν ἐπιστρατεύσει, ὡς ὑπολοχαγὸς τοῦ Πυροβολικοῦ ἐν τῇ στρατηγίῃ τῆς Δ' Μεραρχίας ἐν Ναυπλίῳ, περιῆλθον πολλοὺς τόπους τῆς Ἀργολίδος καὶ διηρεύνησα αὐτούς, ἐφ' ὅσον μοι ἀπέμενε χρόνος διαθέσιμος μετὰ τὴν ἐκτέλεσιν τῆς ἀνατεθειμένης μοι στρατιωτικῆς ὑπηρεσίας. Τὸ πόρισμα τῶν ἐρευνῶν τούτων ἔχει συντόμως ὡδε :

α') Ἐν Ἀργεῖ

- 1) Ἡ κατὰστασις τῶν ἀκινήτων ἀρχαίων τοῦ ἙΑργους· πιθανῇ θέσει θολωτῶν τάφων· ἡ πόλις τῆς μυκηναίας περιόδου· τὰ κατὰ τὴν Ἀσπίδα καὶ Δειράδα ἀρχαῖα μνημεῖα· τὸ θέατρον· ὁ ναὸς τῆς Ἀφροδίτης.

Μετὰ μεγίστης ἀπορίας παρατηρεῖ ὁ τὸ πρῶτον περιηγούμενος τὸ ἙΑργος τὴν πτωχίαν καὶ σπάνιν τῶν τε κινήτων καὶ ἀκινήτων ἀρχαίων τῆς ἐνδοξοτάτης ταύτης ἐν τῇ τέχνῃ πόλεως, τῆς πατρίδος τοῦ Ἀγελάδα καὶ τοῦ Πολυκλείτου, ἐν ἣ τὸ πρῶτον ἐν τῇ κόσμῳ ἐσφυρηλατήθη, τὸ τέλειον ἀνδρικὸν σῶμα· ἡ τύχη ἀρὰ γε ἐφάνη τοσοῦτον δυσμενῆς πρὸς ἀνάδειξιν τῆς πόλεως ταύτης εἰς τὸ προσήκον αὐτῇ ὕψος, ὥς πρὸς τὸν ἀρχαιολογικὸν πλοῦτον, ἢ μήπως ἡ ἀτυχία καὶ ἡ ἀπειρία τῶν ἐπιχειρησάντων νὰ ἀνασκάψωσιν αὐτήν, ἢ μὴ ἡ δυσχέρεια τῆς

ἀνασκαφῆς καὶ τὸ δυσεξιχνίαστον τῶν κρυπτομένων ἐν τῇ περιλάμπρῳ ταύτῃ γῇ ἀρχαίων μνημείων; Τὸ τελευταῖον τοῦτο μάλιστα πάντων νομίζω ὅτι ὑπῆρξεν ἡ κυριώδης αἰτία τῆς μὴ ἀνευρέσεως σπουδαίων καὶ θαυσιλῶν εὐρημάτων ἐν Ἀργεῖ διότι ἡ ἐργασία τοῦ Vollgraff ἐμφαίνεται εὐσυνείδητος καὶ ἐπιτυχής· τί ὅμως ἡδύνατο νὰ ἐκτελέσῃ μέγα ξένος ἀνὴρ, ἐπ' ὀλίγον χρόνον διαμείνας ἐκεῖ καὶ ἐρευνήσας, ὅσον ἄριστα ἡδύνατο, τὸ δυσχερέστατον τοῦτο διὰ τὸν ἀρχαιολόγον ἔδαφος; Σημαντικὰ εὐρήματα δύναται νὰ εὕρῃ μάλιστα πάντων Ἕλλην ἀρχαιολόγος, νοῦν ἔχων ὀξὺν καὶ πόδας ἰσχυροὺς καὶ γνώμην ὑπομένουσαν καὶ μὴ ἀποκάμνουσαν· τὸ Ἀργεῖ ἀναμένει ἔτι τὸν τε αὐτὸ καὶ ἑαυτὸν δοξάσσοντα ἐπιστήμονα, ὥς προσήκει.

Διότι παρὰ πᾶσαν τὴν κατοχὴν τῆς ἀρχαίας πόλεως ὑπὸ τῆς σημερινῆς, ὑπάρχουσιν ἐλεύθερα σημεῖα πρὸς εὐχερῇ ἀναζήτησιν μετὰ πλείστων ἐλπίδων σπουδαίων εὐρημάτων· καὶ πρῶτον μὲν οἱ ἀνοιχθέντες ὑπὸ τοῦ Vollgraff θαλαμοειδεῖς τάφοι δὲν εἶναι οὔτε οἱ μόνοι, οὔτε οἱ ἄριστοι, πολλοὺ γε δεῖ· οἱ ἀρχαῖοι ἀφῆκαν ἡμῖν ἐκτενὴ παράδοσιν περὶ ὑπάρξεως βασιλικῶν καὶ ἡγεμονικῶν γενῶν ἐν Ἀργεῖ κατὰ τὴν βαθυτάτην ἀρχαιότητα, πολυχρονίων καὶ πολυμελῶν (1)· ποῦ ἐτάφησαν οἱ ἄνθρωποι οὗτοι; ποῦ δύναται τις μετὰ πιθανότητος νὰ ἀναζητήσῃ αὐτούς; κατ' ἐμὴν γνώμην τὰ ὑπὸ τὴν ἀκρόπολιν τῆς Ἀργίσης καὶ κατὰ τὴν Δειράδα, νῦν «Πορτίτσες» καλουμένην, κράσπεδα δύνανται, ἐπιμελῶς ἐρευνώμενα, λαμβανομένης ὑπ' ὄψιν τῆς ἐπιχώσεως, ἣτις ἐκ τοῦ πρानοῦς τοῦ ἐδάφους καὶ τοῦ ἐκτεταμένου χώρου, ὅστις ὑπέρκειται, εἶναι βαθυτάτη, νὰ ἀποδώσωσι θολωτοὺς τάφους τῆς μυκηναίας λεγομένης περιόδου, καὶ δὴ πολλοὺς καὶ συνεχεῖς.

Τὸ τελευταῖον τοῦτο καθίσταται βέβαιον ἐκ τοῦ ὅτι ὁ μὲν τόπος εἶναι πρὸς ποίησιν οἰκογενειακῶν θολωτῶν τάφων τὰ μάλιστα εὐθετος, τὰ δὲ βασιλικά γένη, ὄντα πολυμελῆ καὶ

(1) Ὁ Πανσανίας ἐν Β' 18, 4-6 ἀναφέρει ἑνδεκα βασιλεῖς, ἐπὶ δέκα γενεὰς βασιλεύσαντας μέχρι Ἀμφιλόχου, ἥτοι μέχρι τῆς ἀλώσεως τῆς Τροίας ἀπὸ Βιάντος, οὗ πρότερον πολλοὶ ἄλλοι βεβαίως ἐβασίλευσαν.

μακροτάτης χρονικῆς διαρκείας, ἐξήντηλσαν τὸν χῶρον τοῦτον πρὸς ταφήν, καὶ κατόπιν ἐτράπησαν πρὸς τὸ Ἑραῖον, ὡς λέγομεν κάτω ἐν κεφαλ. γ', ἐνθα ἐπίσης θαψιλῶς ἐθαψαν κατὰ τὴν μυκηναίαν περίοδον. Σημειωτέον δὲ ὅτι ἡμεῖς εὗρομεν τοὺς ἀνεσκαμμένους θαλαμνοειδεῖς τάφους πλήρεις ἀκαθαρσιῶν καὶ πτωμάτων ζώων, ἐξ ὧν δηλοῦται ὅτι ὁ ἀρμόδιος ἀρχαιολογικὸς ἔφορος δὲν ἔχει τελέσει τὴν ἐπιθεδλημένην, καὶ ἄλλως ἐντελῶς ἄκοπον, συχνὴν ἐπίδραψιν πρὸς διατήρησιν αὐτῶν καθαρῶν. Ὡς πρὸς τὴν τάξιν αὐτῶν δέον νὰ λάβῃ τις πρὸ ὀφθαλμῶν ὅτι οἱ ὅμοιοι τάφοι ὑπὲρ τὴν παρὰ τὸ Ναύπλιον Πρόνοιαν εἶναι μεῖζονες, οἱ δὲ τῶν Μυκηνῶν καὶ μακρότεροι τοὺς ὁρόμους· ἴσως λοιπὸν ἀρχαιότατοι πάντων εἶναι οἱ τοῦ Ἀργους οὗτοι, ὧν τινες ἔτι, μήπω ἀνασκαφέντες, διαφαίνονται οὐ μακρὰν.

Πρὸς τούτοις δύνανται ἄνευ σημαντικῶν δαπανῶν νὰ ἐξερευνηθῶσι δοκιμαστικῶς τὰ ὑπὸ τὴν νῦν καλουμένην «Παναγίαν τοῦ Βράχου» ἢ «Πορτακαλοῦσαν» σημεῖα, εἰδικώτερον τὰ παρὰ τὰς θέσεις «Σπηλιά» καὶ «Δημοδόση», ἐνθα λέγουσιν οἱ πάροικοι ὅτι ἀνευρίσκουσι λαξευτοὺς ὀγκολίθους μεγάλου οἰκοδομημάτων καὶ κτιστὰς «τρῦπες».

Ὡς πρὸς δὲ τὰ ἐπὶ τῆς Ἀσπίδος, νῦν «Προφήτ' Ἥλια», ἀρχαῖα μνημεῖα τοῦ εἰκχιζομένου ἱεροῦ τοῦ Ἀπόλλωνος Πυθαίως, παρετήρησα ὅτι οἱ ἀσβεστόκτιστοι τοῖχοι τῆς χριστιανικῆς ἐκκλησίας καὶ τῶν ἄλλων ὁμοίων οἰκοδομημάτων ἐνέχουσι πῆλινα καὶ μαρμάρινα γεισώματα ἐκ τοῦ ἀρχαίου ναοῦ, ἴσως δὲ καὶ τμήματα ἐπιγραφῶν, καὶ εἶναι ἀναγκαῖον νὰ ἐξερευνηθῶσι λεπτομερέστερον, ὡς καὶ οἱ παρακείμενοι Βυζαντιακοὶ τάφοι· ταῦτα πάντα εἶναι ἄχρηστα καὶ οὐδὲν διδάσκουσιν, ἐν ᾧ τὰ ἐν αὐτοῖς εὐρεθησόμενα τμήματα θὰ εἶναι λίαν χρήσιμα καὶ διδακτικά.

Ἔτερα σημεῖα πρὸς δοκιμαστικὴν ἔρευναν ἔχριναν τὴν θέσιν τῆς σκηνῆς τοῦ Θεάγρου, ἐνθα ἡ ἀχθεῖσα τάφος δὲν ἐξίκετο εἰς τὸ ἀπαιτούμενον μῆκος καὶ βάθος, καὶ τὰ ὑπὲρ τὸ Ἰωδεῖον περὶ τὸ νῦν ἐκκλησίδιον τοῦ Ἁγίου Γεωργίου μέρη, ἐνθα ὀρθῶς τίθεται ὁ ναὸς τῆς Ἀφροδίτης· ἐκεῖ εὗρον τμήματα μαρμάρινα ὠραιωτάτων στηλῶν, ἀγγείων καλῶν, σκύφων μεγαρικῶν

κτ., κείμενα ἐπὶ προσχώσεως ἐκ λιθαρίων καὶ χωμάτων ἱκανῶς μεγάλης εἰς ἔκτασιν καὶ βάθος, ἐξ ἧς προμηνύονται πολλὰ εὐρήματα καὶ αὐτὸς ὁ ναός, ἴσως δὲ καὶ τὸ ἀνάγλυφον τῆς Τελεσίλλης, ὅπερ εἶδεν ὁ Παυσανίας (βλ. αὐτὸν ἐν Β' 20, 8).

ὑπέρκειται δὲ τῆς θέσεως ταύτης καὶ διήκει μέχρι τῆς Παναγίας τοῦ Βράχου τὸ Ἄργος τῆς μυκηναϊκῆς περιόδου, ὡς δεικνύουσι θαυμάσια ἀγγείων καὶ οἰκιῶν ὑπόλοιπα, ἐξ ὧν ἐμφαίνεται πυκνότητος ὁ ἐπὶ τοῦ πρανοῦς τοῦ βουνοῦ συνοικισμὸς τῆς περιόδου ἐκείνης, ἐγκαταλειφθεὶς μετέπειτα κατὰ τὴν ἱστορικὴν περίδον, ὁπότε ἡ πόλις κατέλαβε τὰ κράσπεδα καὶ τοὺς πρόποδας καὶ περαιτέρω μέρος τῆς πεδιάδος.

Κινητὰ ἀρχαῖα εἶδομεν ἐν μὲν τῇ νῦν νεκροταφείῳ τοῦ Ἄργους, ἐνθα ὑπάρχει μεγάλη ἐκκλησία, πρὸ ὀλίγων ἐτῶν ἐπισκευασθεῖσα, ἐφ' ἧς εἶδον ἐπιγραφὴν μετὰ χρονολογίας 1659, κορμὸν μαρμαρίνου ἀγάλματος ῥωμαίου αὐτοκράτορος ἐν θώρακι, ὑπερφυσικοῦ μεγέθους, ἄτεχνον, καὶ παρὰ τὸ Ταχυδρομεῖον πλάκα μεγάλην μαρμαρίνην μετὰ διστίχου ἐπιγραφῆς λαμπρῶν χρόνων, ἣν ἀντέγραψα μὲν προχειρῶς, ἀλλ' ἧς ἀπώλεσα κατόπιν τὸ ἀντίγραφον.

2) Περὶ τὸ Ἄργος κυκλικὸν μέγα οἰκοδόμημα νεολιθικὸς συνοικισμὸς τοῦ παναρχαίου Ἄργους· ναοῦ Ἀρεως-Ἀφροδίτης καὶ μικροῦ ἱεροῦ ἐρείτια.

Ἐκκινῶν τις ἀπὸ τῆς Δειράδος καὶ βαδίζων ἐπὶ τῆς εἰς τὸ νῦν «Κουτσοπόδι» ὁδοῦ, ὀλίγον πρὸ τοῦ Χαράδρου παταμοῦ, ἐν τῇ πεδιάδι, διακρίνει μόλις μέγα κτίσμα λαξευτῶν ὀγκολίθων, κυκλοτερές, μετὰ εἰσόδου, ἐν εἶδει δρόμου θολωτοῦ τάφου· ἡ διάμετρος αὐτοῦ εἶναι περίπου 25 μέτρων, τὸ δὲ πάχος τῶν τοίχων ὀλίγον ὑπὲρ τὸ μέτρον· τοὺς πλείστους τῶν λίθων ἔχουσιν ἥδη ἐξαγάγει οἱ γεωργοί, τοῦτου δ' ἕνεκα μετὰ δυσχερείας μὲν ἀλλὰ σαφῶς διακρίνεται ἔτι· τὸ ὅτι δὲν ἦτο τάφος, δεικνύει τὸ ἀσθενὲς τοῦ πάχους, ὅπερ μὴνύει περίβολον πολυανδρίου τινὸς ἢ ὑπαιθρίου ἱεροῦ ξυλίνης στέγης· διότι κέραμοι στέγης διακρίνονται πολλοί· ἀνάγκη ἄρα διὰ μικρᾶς σκαφῆς νὰ δια-

σαφηθῇ καὶ καθορισθῇ τὸ ἱκανῶς περιέργον τοῦτο κτίσμα καὶ ἕτερον μικρότερον περαιτέρω ἔπαρμα γῆς παρ' αὐτὸν τὸν Χάραδρον, οὗ τὸ φράγμα, κοινῶς «καρτέρι», ἐποικήθη ὑπὸ τῶν νεωτέρων διὰ τῶν λαξευτῶν ὀγκολίθων τοῦ μεγάλου κυκλικοῦ κτίσματος.

Ἀριστερόθεν δὲ τοῦ τελευταίου τούτου καὶ εἰς ἀπόστασιν ὀλίγων λεπτῶν τῆς ὥρας ὑψοῦται, εὐθὺς ὑπὲρ τὴν δεξιὰν ὄχθην τοῦ Χαραδρου, ἐπιμήκης λόφος μετὰ μικρῶν βραχωδῶν κορυφῶν, καλούμενος νῦν «Μακροδοῦνι» ἢ «Μακρυρράχι». τὸ πρὸς τὸν ποταμὸν ἡμῖς αὐτοῦ φαίνεται ὅτι τετειχισμένον δι' ἀσθενοῦς περιδόλου λιθαρίων, οἷος εἶναι ὁ τοῦ παρὰ τὸν Βόλον Διμηρίου καὶ Σέσκλου καὶ ἄλλοι ὁμοίων συνοικισμῶν περίβολοι· διακρίνονται δ' ἐν αὐτῷ κατεσπαρμένα θραύσματα θαψιλῆ ἀγγείων τοῦ κοινοῦ ἐν Θεσσαλίᾳ νεολιθικοῦ τύπου, χειροποιήτων ἀδαφῶν τε καὶ μετὰ γανώματος μονοχρώμου, μέλανος ἢ πορφυροῦ· ὁ πηλὸς εἶναι πλήρης χαλαζιῶν καὶ ἀτελοῦς ὀπτήσεως· εὗρομεν καὶ τινες ὀψιανούς, τριπτῆρια λίθινα καὶ τμήματα λιθίνων πελέκων· ὁ περίβολος τοῦ τείχους σφίζεται κατὰ τὴν Δυσμικὴν πλευράν· ὁ Χάραδρος ἔχει παρασύρει ἱκανὸν τοῦ περιδόλου καὶ τῶν Ἀνατολικῶν κρασπέδων τοῦ λόφου τούτου· σημεῖα πύλης διαφαίνονται κατὰ τὴν πρὸς τὸν ποταμὸν πλευράν, ἔνθα ὁ περίβολος ἔχει καταπέσει· ἐνδοτέρω τῆς πύλης ὑπάρχει ὑψωμά τι, κατέχον τὴν θέσιν τοῦ ἀναμενομένου ἀνακτόρου.

Ταῦτα πάντα ποιοῦσι κατάδηλον ὅτι ὑπόκειται ἐνταῦθα νεολιθικός συνοικισμός, ὅμοιος τοῖς ἐν Θεσσαλίᾳ, ἀποτελῶν τὸ πρῶτον πανάρχαιον Ἄργος, τῶν ὑπὲρ τὴν τρίτην π.Χρ. χιλιετηρίδα περιόδων, καὶ δικαιολογῶν τὰς παραδόσεις τῶν ἀρχαίων Ἑλλήνων περὶ τῆς παλαιτάτης ἡλικίας τοῦ Ἄργους, ὄντος λίαν ἀρχαιοτέρου τῆς Τίρυνθος καὶ τῶν Μυκηνῶν· διὸ εἶναι ἄξιον τοῦ κόπου νὰ ἀνασκαφῇ ταχέως καὶ μετὰ πάσης ἐπιμελείας τὸ πρῶτον τοῦτο σαφές δεῖγμα νεολιθικῆς πόλεως ὀνομαστῆς ἐν Πελοποννήσῳ. Ἡ ἐπίχωσις ἐπὶ τοῦ λόφου τούτου φαίνεται οὕσα ἱκανή, ἴσως δύο ἢ τριῶν μέτρων, ἣς ἔνεκα ὑπάρχει βεβαιότης ὅτι καὶ οἰκίσκοι καὶ τάφοι παρ' αὐτοὺς τῆς νεο-

λιθικῆς περιόδου θὰ ἀνευρεθῶσιν ἐν καλῇ καταστάσει καὶ ἀνέπαφοι βεβαίως πλεῖστοι.

Ὑπὲρ τὸν λόφον τοῦτον πρὸς τὸ ὄρος βαδίζων τις συναντᾷ τὴν ἐκ Δειράδος εἰς «Καρυὰν»-Μαντίνειαν ἄγουσαν ὁδόν, ἣτις εἶναι ἡ μέσθι τῶν τριῶν ἀπὸ τῆς Δειράδος, καὶ πάροδον, ἄγουσαν εἰς τὸ νῦν λεγόμενον μοναστήριον τῆς «Ἀκωδας». κατὰ τὴν συνάντησιν ταύτην τῶν δύο ὁδῶν ὑπάρχουσί τινες λαξευτοὶ ὀγκόλιθοι, ὧν ὅλλοι κεῖνται κατὰ χώραν, μὴνύοντες τὸν ὑπὸ τοῦ Πausaniou ἐν Β' 25, 1 ἀναφερόμενον κοινὸν ναὸν τοῦ Ἄρεως καὶ τῆς Ἀφροδίτης, οὗ τὸ ὕλικόν φαίνεται ὅτι πρὸ ἐτῶν ἀπήχθη εἰς τὸ χωρίον Κουτσοπόδι· παράκεινται διεσπαρμένα τμήματα ἀγγείων γεγανωμένων καὶ μετὰ κοσμημάτων, ὧν τινα λίαν ἀρχαῖα· ἡ ἐπίχωσις εἶναι μικρά, δύνανται ὅμως διὰ σκαφῆς νὰ ἀνευρεθῶσιν ἀναθήματα κατὰ τὸ πρᾶγες πρὸς τὴν πεδιάδα διάστημα, ἔνθα μείζων ἡ ἐπίχωσις, καὶ ὅπου ἦτο πιθανώτερον καὶ φυσικὸν νὰ παραπέσωσιν.

Ἐν δὲ τῇ ὑπερκειμένῃ μονῇ τῆς Ἁγίας Τριάδος τῆς «Ἀκωδας» ὑπάρχει ἐπὶ μικροῦ κυβολίου ἀρχαϊκὴ ἐπιγραφή, ἀποτετρισμένη, διστιχος, ἥς μόλις διακρίνονται αἱ λέξεις

ΟΡΟΣΙΕ - - -

Ι ΙΟΤΙΟΣ

ἦτοι ὄρος Ἰησροῦ κτλ. Ἀπορον καθίσταται διὰ τί δὲν περι-συνελέγη ὁ λίθος οὗτος, ὧν γνωστότατος, ὥς μοι εἶπεν ὁ νεωκόρος. Τὸ δὲ ἱερὸν τοῦτο, ἐξ οὗ ἐλήφθησαν βεβαίως πρὸς κτίσιν τῆς ἐκκλησίας καὶ τῶν «κελλίων» πολλοὶ λαξευτοὶ λίθοι, δὲν εἶναι τὸ ἱκανῶς μακρὰν κείμενον προμνημονευθὲν τοῦ Ἄρεως καὶ τῆς Ἀφροδίτης, ἀλλ' ἕτερον, ἐγγύτατα παρακείμενον ἐπὶ τινος «ὄχτου», ἔνθα εἶδομεν ἐρείπια ἀσβεστοκτίστου ἐκκλησιδίου καὶ βάθρα ἀναθημάτων· διὸ ἐνταῦθα δεόν νὰ τελεσθῇ ἀνασκαφὴ μετὰ πλειόνων καὶ ἀσφαλεστέρων ἐλπίδων ἀνευρέσεως ἀναθημάτων· διότι καὶ ἐπὶ τοῦ ἐκκλησιδίου αὐτοῦ θὰ εὔρη τις πιθανώτατα ἐπιγραφάς, μάλιστα δ' ἐν τοῖς ὑποκειμένοις χώμασιν, ἅτινα διήκουσιν εἰς ἱκανὸν βάθος.

- 3) Ἐξ Ἀργους εἰς Ἑραιοῖνον καὶ Κεγχρεάς· νεολιθικοὶ συνοικισμοὶ παρὰ τὸ «Κεφαλάρι»· τὰ παρὰ τὸν Ἑραιοῖνον ἱερὰ τοῦ Διονύσου καὶ Πανός· ἡ Τύρβη· ἡ πυραμὶς τῶν Κεγχρεῶν ὡς πύργος ἢ ὡς αἰγυπιάζον ἔμβλημα τάφου, ἢ πολυανδρίων.

Διερχόμενός τις τὰ τεῖχη τοῦ Ἀργους ὑπὸ τὸν μνημονευθέντα ναὸν τῆς Ἀφροδίτης, καὶ βαδίζων ἐπὶ τῆς εἰς «Κεφαλάρι» ὁδοῦ, συναντᾷ εἰς ἐνὸς τετάρτου ὥρας ἀπόστασιν ἐκκλησιδίον τῆς «Ἀγίας Σωτείας» λεγόμενον, ἐνθα ὑπάρχουσί τινα τμήματα ἀρραβδῶτων κιόνων καὶ μελῶν ἀρχιτεκτονικῶν, πιθανῶς ἐκ τινος ἐγγύς που εὑρισκομένου ἱεροῦ τῆς Ἀρτέμιδος, ὅπερ ἀναφέρει ὁ Παισανίας ἐν Β' 24,6 (ἐν τέλει), προσερχόμενα. Ὑπὲρ τὴν θύραν τοῦ ἐκκλησιδίου ἐπὶ πωρίνης πλακὸς ὑπάρχει νεωτέρα ἐπιγραφή, οἰκτρὸν μὲν δεῖγμα ποιητικῆς αὐχμηρότητος, ἀγαθὸν δὲ σημεῖον τοῦ ἐμφύτου αἰσθήματος τοῦ Ἑλληνικοῦ λαοῦ πρὸς ἐξύμνησίν τινα τῶν καλῶν ἔργων κατὰ τὰς ἑαυτοῦ δυνάμεις, ἀχειραγωγήτους ἀτυχῶς ὑπὸ τῶν ὁπωσδήποτε μορφωθέντων ἀναλώμασιν αὐτοῦ· λέγει δὲ τάδε: «Ὁ ναὸς οὗτος ὁ θεῖος, ἀνηγέρθη θαυμασίως, μετὰ ζήλου, εὐλαβείας καὶ μεγάλης προθυμίας, συνδρομῆς τε τῶν Ἀργείων, εὐλαβῶν ἀνδρῶν, τιμίων, ἐπ' ὀνόματι τῆς θείας, Μεταμορφώσεως ἁγίας, τῆς φρικτῆς καὶ θαυμασίας, ἐν τῷ ὄρει Θαβωρίας, λάμπειως φαιδρᾶς, λαμπρᾶς φωτοχνοίας, καὶ φωνῆς τῆς πατρικῆς πρὸς τὸν νιόν τῆς θείας, τύπος ἦν πληροφορίας, τῆς δευτέρας παρουσίας, καὶ τῆς δόξης τῶν δικαίων οὐρανῶν τῆς βασιλείας· τῇ 9 Ἰουνίου 1857 ἐγκαινιάσθη ἐν ἀμπελώναις Ἀργους· ἔρρωσθε δὲ ἅπαντες σὺν γυναιξὶ καὶ τέκνοις συνδρομηταί, προσκυνηταί, ὁμοῦ σὺν πρεσβυτέροις».

Τὸν δὲ ναὸν ἔκεινον τῆς Ἀρτέμιδος, διάφορον τοῦ περιφήμου τῆς Ὁρθίας, δεόν νὰ ἀναζητήσῃ τις εἰς τι ὑπερκείμενον ἔπαρμα γῆς παρὰ τὸν ἔξω τῶν τειχῶν τοῦ Ἀργους τῆς πλευρᾶς ταύτης διερχόμενον χεῖμαρρον· τὸν δὲ τῆς Ὁρθίας Ἀρτέμιδος ζητητέον εἰς ἡμισείας ἐντεῦθεν ὅρας ἀπόστασιν ὑπὲρ τὸ χωρίδιον «Συρχκελαίικα» καὶ κατὰ τὰ ὑπερκείμενα τῆς ἐκ-

κλησίας τῶν Ταξιάρχων, ἐνθα διακρίνεται δασύλλιον κυπαρίσ-
σων καὶ λέγεται ὑπάρχουσα πηγὴ ὕδατος· θεωρῶ δὲ πιθανώ-
τατον τὸ ὅτι μεγίστης ἀξίας ἀναθήματα θὰ εὐρεθῶσιν ἐν τῇ
ναῖ ἐκείνῳ, ἂφ' οὗ ἀναφέρονται ὑπάρχοντα ἐν αὐτῇ καὶ κατὰ
τοὺς χρόνους ἡδὴ τοῦ Πausανίου (βλ. αὐτὸν ἐν Β' 24, 6) ἀγάλ-
ματα τῆς θεᾶς, τοῦ Ἀπόλλωνος καὶ τῆς Λητοῦς, ὑπὸ τοῦ Πο-
λυκλείτου θεωρούμενα ὅτι ἐποιήθησαν· τοῦτο ἀποτελεῖ δείγμα
θερμῆς λατρείας καὶ τιμῆς ἐξαιρέτου τοῦ ἱεροῦ ἐκείνου, ἧς
ἀσθενὴ ἀπήχησιν ἀποδίδει τὸ προτεθὲν ποίημα τῶν νεωτέρων
Ἀργείων, τοῦ πυρὸς τῆς λατρείας ἐκείνης ἀξιόλογον ἀπαύγα-
σμα μετὰ πάροδον τοσούτων αἰώνων σκότους.

Περαιτέρω, βαδίζων τις ἐπὶ τῆς εἰς τοὺς νῦν «Μύλους»
ἀμαξιτοῦ, ὀλίγον μετὰ τὸν σιδηροδρομικὸν σταθμὸν Κεφαλα-
ρίου, συναντᾷ λοφίσκον ταπεινόν, ἀλλ' ἐκτενὴ, ἐφ' οὗ ὑπάρχει
ἐτι τὸ πρῶτον ἐν Ἑλλάδι ἰδρυθὲν δημόσιον Πυριτιδοποιεῖον· ἐπ'
αὐτοῦ διακρίνονται κατεσκευασμένα θραύσματα ἀγγείων χειρο-
ποιήτων, ἀδαφῶν καὶ μονοχρώμων τοῦ Θεσσαλικοῦ τύπου τῶν
νεολιθικῶν συνοικισμῶν· ὑπάρχει λοιπὸν καὶ ἐνθάδε, ὅμοιος τῇ
ἐν Μακρυρράχει Ἀργους μνημονευθέντι, νεολιθικὸς συνοικισμὸς,
ἐφ' οὗ ἐξηκολούθησαν οἰκοῦντες ἄνθρωποι καὶ κατὰ τὴν μυκη-
ναίαν καὶ τὴν ἀρχαῖκὴν περίοδον, μέχρι που τῆς Δ' π. Χρ. ἑκα-
τονταετηρίδος, ὡς δύναται τις νὰ εἰκάσῃ ἐκ τῶν θραυσμάτων
τῶν ἀγγείων.

Ἐντεῦθεν ἀνερχόμενός τις πρὸς τὰς πηγὰς τοῦ Ἑρασίνου,
ὀλίγον πρὸ αὐτῶν καὶ ἀριστερὰ τῆς ἀμαξιτοῦ, ἐπὶ τινος χωμα-
τῶδους ἐπάρματος τῶν ἀγρῶν, διακρίνει ἀσβεστόκτιστα λίαν
παλαιὰ οἰκοδομήματα, κατακεχωμένα, καὶ κεραμίδας στέγης
ἀρχαίου Ἑλληνικοῦ κτίσματος λαμπρῶν χρόνων, ὡς δεικνύει ὁ
πληρὸς αὐτῶν καὶ ἡ ὀπτησις, ὄντα ἄριστα· ἐνθάδε λοιπὸν κατὰ
πᾶσαν πιθανότητα ὑπάρχει τὸ ὑπὸ τοῦ Πausανίου (ἐν Β' 24, 6)
ἀναφερόμενον ἱερὸν τοῦ Διονύσου. Ὑπέρκειται δ' ἐντεῦθεν εἰς
ἀπέσταςιν οὐχὶ πολλῇ μέζονα τῶν ἑκατὸν μέτρων, ἡ θαυμα-
σία πηγὴ τοῦ ἐκ τῶν ἐγκάτων τῆς γῆς ὀρμητικῶς ἀνερχομένου
καθέτως, οὐχὶ δ' ἐκ τῶν κρημνῶν καταρρέοντος, δαψιλοῦς ὕδα-
τος. Ὑπὲρ τὴν πηγὴν ἀριστερὰ διακρίνεται χωματῶδες, πρηνὲς

διάστημα, ἐφ' οὗ ὑπάρχουσιν ἔχνη νεολιθικοῦ συνοικισμού καὶ ἐρείπια οἰκημάτων, βεβαίως τῆς ὑπὸ τοῦ Παυσανίου ἔ. ἀ. ἀναφερομένης *Τύρρης*, ἣν νοητέον ὡς πρόχειρον διαμονητήριον προσκυνητῶν καὶ ἐορταστῶν, οἷα τὰ σημερινὰ «*κελλία*»· οὐ μακρὰν αὐτῆς καὶ ἐν δεξιᾷ τῇ βαδίζοντι ἐπὶ τῆς εἰς τὸ χωρίον «*Τουρνίκι*» ἀτραποῦ, δέον νὰ ἀναζητηθῇ τὸ ἱερόν τοῦ *Πανός*· διότι ἐκεῖ ὑπάρχουσιν ἔχνη ἀρχαίων.

Μετὰ δὲ τετάρτου ὥρας ἀπόστασιν ἐντεῦθεν, καὶ δεξιὰ τῆς αὐτῆς ἀτραποῦ, εἶδομεν ἐπὶ τοῦ μπλακοῦ βράχου ἐσκαμμένον ἀρχαῖον τάφον, ὀρθογώνιον, λίαν βαθύν, ὅστις ἐγένετο ἀφορμὴ πρὸς ἐπὶ κλησιν τῆς θέσεως ὑπὸ τῶν χωρικῶν ὡς «*Τρούπας*»· πιθανῶς ὑπάρχουσι πλησίον καὶ ἕτεροι ὅμοιοι τάφοι κατὰ τὴν νῦν λαϊκὴν παροιμίαν «*ὅπου ἀμπέλι κι' ἄλλο ἀμπέλι*», ἣν δέον πάντοτε νὰ λαμβάνῃ τις ὑπ' ὄψιν, τοιαῦτα ἀναζητῶν. Ἀνερχόμενοι δ' ἐπὶ τοῦ κωνικοῦ βουνοῦ, ὅπερ νῦν καλοῦσιν οἱ χωρικοὶ «*Ἑλληνικό*», μετὰ πορείαν ἡμισείας σχεδὸν ὥρας ἐκ τῆς προειρημένης θέσεως, εὐρίσκομεν τὴν περιέργον πυραμίδα τῶν *Κεγχρεῶν*.

Αὕτη δ' ἔχει ποιηθῇ διὰ λαξευτῶν ὀγκολίθων πολυγωνικῶν, ἐπιμελέστατα ἐξεργασμένων, καὶ ἡρμοσμένων διὰ χρήσεως ἀσθέστου μετὰ χονδρῆς ἄμμου μεμιγμένης, οὕτω δὲ διαφερούσης τῆς ὑπὸ τῶν μετέπειτα ἀπὸ τῶν Ῥωμαϊκῶν χρόνων θεθείσης ἐν χρήσει· ἡ βάσις αὐτῆς εἶναι τετράγωνον, ἐλλειπὲς μόνον κατὰ μίαν γωνίαν, ἔνθα ὑπάρχει εἰσοδος καμαρωτή, ποιηθεῖσα κατὰ τὴν μέθοδον τῶν σιηράγγων τῆς Ἰτρυνθος, τεχνικωτέραν ὅμως μετὰ τὴν εἰσοδὸν συναντᾷ τις θύραν, δι' ἣς εἰσέρχεται εἰς θάλαμον ὀρθογώνιον, καταλαμβάνοντα τὸ ἥμισυ περίπου τῆς βάσεως τῆς πυραμίδος· τὰ ἔσω αὐτοῦ ἔχουσιν ἀνασκαφῇ ἐπιπολαίως, ὡς λέγουσιν οἱ χωρικοὶ, ὑπὸ τοῦ *Schliemann*· διότι ἔχει διαταραχθῇ κατωτάτω διαχώρισμά τι διδακτικόν· ἀνωτάτω ἐπὶ τῆς πρὸς τὸ «*Τουρνίκι*» πλευρᾷ διακρίνονται βαθεῖαι λαξεύσεις πρὸς ἀρμογὴν βεβαίως ξυλίνων δοκῶν καὶ ἀπαρτισμὸν στέγης.

Διότι τὴν μὲν ὑπαρξιν στέγης τινὸς μηνύουσι τμήματα κεραμίδων τῆς λαμπρᾶς ἱστορικῆς περιόδου, τὴν δὲ διαμονὴν ἀνθρώπων θραύσματα ἀγγείων· ὅτι δὲ οὗτοι ἀπετέλουν μόνιμον

φρουρὰν τῶν Ἀργείων, ἐπιτηροῦσαν τὰς ἐκ Τεγέας καὶ Σπάρτης ἐντεῦθεν τυχὸν εἰσβολάς, φαίνεται βέβαιον· διὰ τῆς παραδοχῆς τούτου ἐρμηνεύονται πάντα τὰ ὑπάρχοντα ἀρχαῖα καὶ ὁ ἐξ ἀξέστων λίθων μόλις διακρινόμενος περίβολος περὶ τὴν πυραμίδα, δι' οὗ ἀποτελεῖται μικρὸν περιτείχισμα τοῦ ὅλου λόφου. Ἐκ τούτων λοιπὸν προκύπτει ὅτι ἡ πυραμὶς αὕτη εἶναι πύργος φρουρῶν, οἷους θὰ ἴδωμεν τρεῖς ἔτι κάτω ἐν κεφαλῇ γ', δι' ὧν οἱ Ἀργεῖοι ἐφύλασσον ἤδη ἀπὸ τῆς Ζ' π. Χρ. ἑκατονταετηρίδος τὰς εἰς τὴν ἑαυτῶν πόλιν παρόδους ἐκ τῶν ὁπωσδήποτε εὐδάτων σημείων.

Ἄλλ' εἶναι ἄξιον ἐρεῦνης τὸ ἂν ἐποιήθη τότε ἡ πυραμὶς αὕτη μετὰ τῶν λοιπῶν πύργων, ἢ μήπως, εὐρεθεῖσα ἐκεῖ, μετασκευάσθη εἰς πύργον· τὸ δεύτερον τοῦτο φαίνεται πιθανώτερον· διότι ἢ τε μορφή τοῦ κτίσματος καὶ ὁ ρυθμὸς καὶ ἡ χρῆσις ἀσθέστου εἶναι διάφορα τῶν ἐν τοῖς λοιποῖς πρὸς τὸν σκοπὸν τῆς φρουρήσεως τῶν παρόδων κτισθέντων πύργων. Τούτων ἕνεκα δὲν δύναται τις νὰ ἀποκλείσῃ ὅλως τὸ ὅτι ἡ πυραμὶς εἶναι κτίσμα τῆς Μυκηναίας περιόδου καὶ δύναται νὰ σχετισθῇ κατὰ τὸ αἰγυπτιακὸν τοῦ ρυθμοῦ πρὸς τοὺς διὰ τῆς ἀρχαίας παραδόσεως λεγομένους ὡς ἐξ Αἰγύπτου ἐλθόντας τινὰς βασιλεῖς τοῦ Ἀργους, καὶ δὴ τὸν ἀρχηγέτην τοῦ ἐπὶ μακρὸν βασιλεύσαντος ἐκεῖ γένους Δαναόν.

Τῆς εἰκασίας ἄρα ταύτης λαμβανομένης ὑπὸ ἐξέτασιν, δυνάμεθα νὰ θεωρήσωμεν τὴν πυραμίδα ὡς ἔμβλημα τάφου· τὸ νὰ ὑποθέσωμεν ὅτι εἶχε ταφῇ τις τῶν ἀπὸ Δαναοῦ ἢ αὐτοῦ οὗτος ἐν αὐτῇ, ὁ δὲ τάφος αὐτοῦ ἀνευρέθη κατὰ τὴν γενομένην μετασκευὴν αὐτῆς εἰς πύργον κατὰ τὴν Ζ' ἢ F' π. Χρ. ἑκατονταετηρίδα, ἔχει μὲν τινα λόγον, ἀλλὰ ἡ ἐκτέλεσις τούτων θὰ καταγνώσῃ μεγάλην βεβαίως ἀνοιαν ἐκείνοις, οἵτινες ἐνεπιστεύθησαν ἐπίσημον νεκρὸν, μετὰ κτερισμάτων ἀναμφιβόλως πλουσίων, ἐντὸς τοσοῦτον καταφανοῦς καὶ τοῖς ἡλιθιωτάτοις τῶν τυμωρύχων μνημεῖου, οἵτινες τοῦναντίον ἔσχον τοσαύτην ὀξυδέρκειαν, ὥστε καὶ τοὺς ὑπὸ χωματώδεις τύμβους κρυπτομένους ἀφανῶς θολωτοὺς τάφους, οἷος ὁ ἐν Μυκῆναις τοῦ Ἀτρέως καὶ τῆς Κλυταιμῆστρας λεγόμενοι, ὁ παρὰ τὴν

Λίγουναν τῆς Τίρυνθος εὐρεθεὶς ὑπὸ τοῦ Κάρω πρὸ τριῶν ἐτῶν (βλ. Πρακτικά 1915 σελ. 202-204) καὶ πολλοὶ ἄλλοι ἀλλαχοῦ, ἀνεκάλυψαν καὶ ἐσύλησαν.

Διὸ νομίζομεν ὅτι μόνον ὡς ἔμβλημα τάφου ἠδύνατο νὰ ποιηθῇ ἡ πυραμὶς αὕτη, ἀν ὄντως ἐποιήθη κατὰ τὴν Μυκηναίαν περιόδον, ἣτοι περὶ τοὺς χρόνους τῆς ἐπηυξημένης ἐξωτερικῆς ἀκροπόλεως τῆς Τίρυνθος· τὸν δὲ τάφον θὰ ἐποίησαν οἱ νοὺν ἔχοντες ἄνθρωποι τῆς περιόδου ἐκείνης, οἱ τὰ πάντα ὑπολογίζοντες ἐν τοῖς τοιοῦτοις ἔργοις, ἔξω τῆς πυραμίδος, εἰς τὰ κράσπεδα τοῦ λόφου, ἐνθα ὑπάρχει εὐθετος χῶρος πρὸς ἀνόρουξιν μεγίστου καὶ βαθυτάτου βόθρου καὶ κτίσιν ὅλως ἀφανοῦς ὁλοτωοῦ τάφου ἐν αὐτῷ, πρὸς ταφήν τῶν μελῶν μακράωνος βασιλικοῦ γένους· πρέπει λοιπὸν νὰ ἐξερευνηθῇ ὑπὸ τοιαύτην προϋπόθεσιν τὸ ἔδαφος τοῦτο καί, ἐὰν δὲν ἀνευρεθῇ μετ' ἐπιμελῇ ἐξέτασιν τάφος, θὰ λυθῇ τὸ ζήτημα ὅτι πρόκειται ἀπλῶς περὶ πύργου μονίμου φρουρᾶς τῶν Ἀργείων, ποιηθέντος ἐν τῇ ἀρχῇ που τῆς ἀρχαϊκῆς περιόδου· ἐπίσης τὰ ὑπὸ τοῦ Παυσανίου ἐν Β' 24,7 ἀναφερόμενα πολυάνδρια τῶν πεσόντων κατὰ τὰς Ὑσιᾶς Ἀργείων δεόν νὰ ἀναζητηθῶσιν ἐνταυθαῖα που, ἴσως ἐπ' αὐτοῦ τοῦ λόφου τῆς πυραμίδος ταύτης.

β') Ἐν Ναυπλίᾳ, Ἐπιδαύρῳ καὶ Ἐρμιόνη.

Τὰ τεῖχη τῆς Ναυπλίας· ὁ ναὸς τοῦ Ποσειδῶνος· ἡ πηγὴ Κόναθος· ἕτεροι τάφοι· τὰ κατὰ τὴν εἰς Ἐπίδαυρον ὁδόν· ἀρχαῖα ἐν Ἐρμιόνη.

Πολλαχοῦ τῆς Ἀκροναυπλίας, ἰδίως εἰς τὴν πρὸς τὴν νῦν πόλιν τοῦ Ναυπλίου πλευράν, διακρίνονται ἱκανοὶ δόμοι τοῦ ὑπὸ τοῦ Παυσανίου (1) ὀφθέντος ἀρχαίου τεύχους, ἐφ' οὗ ἐκτίσθη τὸ νῦν σφζόμενον Ἐνετικὸν φρούριον· ὁ ρυθμὸς τοῦ τεύχους τούτου θεωρεῖται κοινῶς ὡς ὢν τῆς ἀρχαϊκῆς περιόδου· ἀλλ' οἱ κατὰ τὴν Πιρόνοιαν θαλαμοειδεῖς τάφοι καὶ ἡ σύγκρι-

(1) Ἐν Β' 38,2 «λείπεται δὲ καὶ τειχῶν ἐπὶ ἔρειπια, καὶ Ποσειδῶνος ἱερὸν».

σις τῆς τειχοδομίας ταύτης πρὸς τινα σημεῖα τοῦ τείχους τῆς ἐξωτερικῆς ἀκροπόλεως τῶν Μυκηνῶν, καθιστῶσι πιθανωτέραν τὴν ἐκδοχὴν τοῦ ὅτι καὶ τὰ τῆς Ναυπλίας εἶναι τῆς Μυκηναίας περιόδου· διότι δυσχερῶς θὰ ἐποιοῦντο τείχη ἐκεῖ κατὰ τὴν ἀρχαϊκὴν περίοδον, καθ' ἣν δὲν ἔχει παραδοθῇ ὑπὸ τῶν ἀρχαίων ὡς σχοῦσα σχετικὴν τινα σπουδαιότητα ἢ πόλιν αὕτη, ἣτις καὶ λίαν ἐνωρὶς ὑπέκυψεν ὑπὸ τὴν ἰσχὺν τοῦ Ἄργους· τὸ ὅτι οἱ Ἀργεῖοι θὰ ἐτελείζον τὴν θέσιν μετὰ τὴν κατάντησιν, ἣτοι ἐντὸς τοῦ τελευταίου τετάρτου τῆς Ζ' π. Χρ. ἑκατονταετηρίδος, ἔχει μὲν τινα λόγον, ἀλλ' εἶναι ἀπίθανον πρὸς παραδοχὴν, ὡς ἀφίνον ἀνερμηνεύτους τοὺς τάφους καὶ τὰ κατὰ τοὺς ὑπερκειμένους αὐτῶν βουνοὺς μέχρι τῆς «Ἀγίας Μονῆς» θραύσματα ἀγγείων, δηλοῦντα ὅτι κατοικήθη ὡς πολίχνη ἀξία λόγου κατὰ τὴν Μυκηναίαν περίοδον ἢ θέσις αὕτη.

Ὑπάρχουσι δ' ἔτι ἐντὸς τῆς Ἀκροναυπλίας, καὶ δὴ κατὰ τὴν κορυφὴν, γυμνά τινα σημεῖα, ἐφ' ὧν ἠδύνατο νὰ γένηται μικρά τις ἔρευνα πρὸς ἐξακρίδωσιν τῆς πρώτης ἱστορίας τῆς πόλεως ταύτης δι' εὐρημάτων σαφῶν, καὶ πρὸς ἀνεύρεσιν τοῦ ἱεροῦ τοῦ Ποσειδῶνος, ὅπερ πιθανῶς θὰ ἔκειτο ἐκεῖ· διότι ὁ μὲν Πανσωνίας ἔ. ἀ. ἀναφέρει αὐτὸ μετὰ τῶν ἐρειπίων τῶν τειχῶν, τὰ δ' Ἑνετικά τείχη, κατὰ τὰς θύρας μάλιστα, ἐνέχουσι καὶ λαξευτοὺς λίθους ἐκ στερεοδάτου καὶ ἄλλων ἀρχιτεκτονικῶν μελῶν ναοῦ, ἅτινα πάντα θὰ εὐρέθησαν παρακείμενα, τῆς μακρόθεν μεταφορᾶς οὔσης δυσχεροῦς, καὶ μηδὲνα λόγον ἔχουσης, ἀφ' οὗ ὁ μὲν βουνὸς δὲν στερεῖται φυσικῶν λίθων, ἢ δὲ λατόμησις αὐτῶν εἶναι εὐχερεστέρα καὶ ἦττον ἀπαντηρὰ τῆς μακρόθεν μεταφορᾶς.

Πρὸ δὲ τῆς παρὰ τὸ νῦν χωρίον «Ἀριαν» ἀρίστου ὕδατος πηγῆς τοῦ Κανάθου, ἣτις μάλιστα πάντων σφίζει νῦν τὴν ὕψειαν τῶν κατοίκων, ἐν δεξιᾷ τῆς ἀμαξιτοῦ παρὰ τὴν «Ἀγίαν Μονήν», λέγεται ὅτι εὐρέθη «λαγοῦμι» καὶ ἄλλα σημεῖα μεγάλου ὑπογαίου οἰκοδομήματος, θολωτοῦ τάφου βεβαίως ἢ θαλαμοειδοῦς, ἅτινα δὲν δύνανται τις ἄνευ σκαφῆς νὰ καθορίσῃ· διότι οὐδὲν νῦν διακρίνεται ἐκεῖ, πλὴν τοῦ εὐθέτου τοῦ ἐδάφους πρὸς ποίησιν τοιοῦτου τάφου, ὄντος ἐπικλινοῦς καὶ μὴ

ἐνέχοντος βράχους· εὐλόγως δὲ δυνάμεθα νὰ ὑποθέσωμεν ὅτι οἱ εὐρεθέντες ὑπὸ τοῦ Καστόρχη τάφοι δὲν εἶναι οἱ μόνοι κατὰ τὴν περιοχὴν ταύτην.

Βαδίζων δὲ τις ἐπὶ τῆς αὐτῆς ἀμαξίτου πρὸς τὴν Ἐπίδουρον, συναντᾷ κατὰ τὸ μέτον σχεδὸν τῆς ὁδοῦ τὰ γνωστά, ἄριστα σφζόμενα, τείχη τῆς *Λήσσης*, ἐν ἧ ἀπορον καθίσταται, διὰ τί δὲν ἐτελέσθησαν ἀνασκαφαὶ καὶ ἔρευνοι ὑπὸ τῶν ἀρχαιολόγων· διότι φαίνεται λίαν πιθανὸν ὅτι θὰ προκύψωσιν ἐξ αὐτῶν σημαντικὰ εὐρήματα, ἰδίως ὁ ναὸς τῆς Ἀθηνᾶς· ὁ Παυσανίας παρῆλθε τὴν ἐπ' αὐτοῦ οὔσαν καὶ ὀνομαζομένην κώμην, καὶ δὲν ἀναφέρει ἄλλην τινὰ λεπτομέρειαν περὶ αὐτῆς· ἴσως τοῦτο ὑπῆρξεν ἡ κυριώδης αἰτία τῆς μήπω ἐξερευνήσεως αὐτῆς ὅπως σδηποτε.

Οὐ μακρὰν ἐντεῦθεν, ἀριστερὰ τῆς αὐτῆς ὁδοῦ, διακρίνονταί τινα τυμβοειδῆ ἐπάσματα, ἐνέχοντα πιθανῶς τάφους ἐπισήμων ἀνδρῶν, ὄντα δὲ ἄξια ἐξερευνήσεως. Αὐτοῦ δὲ τοῦ καθόλου ἱεροῦ τοῦ Ἀσκληπιοῦ τὴν τε ἀνασκαφὴν εἶδομεν ἄριστα τελεσθεῖσαν ὑπὸ τοῦ Καθθαδίου, καὶ τιμὴν αὐτοῦ τε καὶ τῆς Ἐλληνικῆς ἐπιστήμης ἀποτελοῦσαν, διὰ τὴν ἀκρίβειαν καὶ προσοχὴν, μεθ' ὧν διεξήχθη· ὀλίγα δ' ἔτι κατὰ τὸ ἱερὸν τοῦτο φαίνονται θεόμενα ἐξερευνήσεως πληρεστάτης, μάλιστα πάντων τὰ μεταγενέστερα κτίσματα, ἐφ' ὧν εἶναι πιθανὸν ὅτι ἐνετειχίσθησαν λίθοι καὶ μνημεῖα τέως ἀχρηστα τῶν προηγουμένων περιόδων. Ὅρθον δὲ θὰ ἦτο, εἰάν ποτ' εὐπορήσῃ ἡ Ἐταιρεία, νὰ ἀνοικοδομηθῇ πλήρως τό τε θέατρον καὶ ἡ Θόλος καὶ ἄλλα σημαντικὰ οἰκοδομήματα, ὧν τὰ μέλη παράκεινται καὶ ὁ ρυθμὸς εἶναι σαφὴς ἐν πᾶσι· διότι ἡ θέσις εἶναι ἀρίστη πρὸς ἐπίσκεψιν καὶ παραμονήν· τὸ νῦν περιέργως ἀνθυγιεινὸν αὐτῆς προήλθεν ἐκ τῶν ἐν τισι βόθροις τῶν ἀνασκαφῶν, μάλιστα τοῦ Ῥωμαϊκοῦ βαλανείου, ἀφινομένων στασίμων ὑδάτων, ὧν ἡ ἐκάστοτε ἀπόρριψις, καίπερ εὐχερεστάτη, δὲν τελεῖται ὑπὸ τῶν ἀρμοδίων ἐφόρων, ἐπιμελητῶν καὶ φυλάκων.

Ἐμαθον δὲ ὅτι ἐν Διδύμοις Κρανιδίου ὑπάρχουσι πολλαὶ Ἑλληνικαὶ ἐπιγραφαὶ κατεσπαρμέναι τῆς ἀρχαίας Ἑρμιόνης, ὠρισμένως δ' ἐν τῇ καλουμένῃ μονῇ «Σέση» μακρὰ ἐπιγραφή,

ἐν ἣ ἀναφέρεται ἀνάθεσις τῇ Δήμητρι· ὁ ναὸς αὐτῆς ἔκειτο πιθανώτατα κατὰ τὸ παρακείμενον δάσος σχοίνων, ἔνθα, ὡς μοι εἶπεν αὐτόπτης ἀξιωματικός, εἶδε πλείστους σπονδύλους κιδύων μετὰ ραβδώσεων καὶ ἄλλα μέλη ἀρχιτεκτονικά.

γ') Ἐν Μυκήναις καὶ Ἡραίῳ.

- 1) Διὰ τί καὶ πότε ἐσυλήθησαν ὁ τάφος τοῦ Ἀτρέως καὶ οἱ λοιποὶ τῶν Μυκηνηῶν· εἰ ὁ Σοφοκλῆς εἶδε τούτους οὕτως· ὑπαρξίς καὶ ἄλλων ἀσυλήτων θολωτῶν τάφων.

Τῶν πολυχρύσων Μυκηνηῶν πολλάκις μέν, ἀλλ' οὐχὶ ἐπαρκῶς, ὡς ἐποθοῦμεν, ἠρευνήσαμεν τὰ περίε, σφόδρα δὲ λυπούμενοι ἐθεωροῦμεν τὸν πολύτιμον χρόνον μάτην διαφεύγοντα, μὴδὲ περισσεύοντα πολὺν πρὸς διαδρομὴν καὶ ἐξερεύνησιν τοσοῦτον εὐνογηθέντων ὑπὸ τῆς φύσεως ἐνδοξοτάτων τόπων, ὧν οὐχὶ πολλαὶ πτυχαί, παρὰ τὰς πολυχρονίους καὶ λίαν ἐπιτυχῶς τελεσθείσας ἐκεῖ ἐργασίας, ἀπεκαλύφθησαν ἡμῖν ἄχρι τοῦδε· διότι καὶ ἄλλους θολωτοὺς τάφους καὶ θαλαμοειδεῖς, καὶ δὴ τοὺς ἀρίστους, κρύπτει ἔτι ἐπιφθόνως ἡ μήτηρ γῆ, εἰς ὧν τὴν εὐσεβῆ καὶ φιλόστοργον ἀποκάλυψιν δὲν πρέπει οὐδεὶς κάματος νὰ λογισθῇ μάταιος. Ὁ μέγας δὴλα δὴ λεγόμενος θησαυρὸς τοῦ Ἀτρέως, ὁ τάφος τῆς Κλυταίμηςτρας καὶ τοῦ Ἀγαμέμνονος καὶ ἄλλοι, ἦσαν ἐν τῇ φανερῇ ἀπὸ αἰώνων, ὡς παλαιάτατα συληθέντες, δι' οὓς λόγους ἐξεθέσαμεν ἐν τοῖς *Πρακτικοῖς* 1915 σελ. 232-235.

Ἄλλ' οὗτοι δὲν ὑπῆρξαν βεβαίως οἱ μόνοι οὐδὲ οἱ ἀριστοὶ τοῦναντίον ὁ μὴ ἀκριβὴς ὑπολογισμὸς τοῦ ὕψους αὐτῶν, ἡ ἐπίθεσις τύμβων ἐπ' αὐτῶν, προδοτικῶν τῆς ὑπάρξεως, ἡ σὺν τῇ παρόδῳ τοῦ χρόνου ἀπορροή τῶν χωμάτων καὶ ἡ ἐκ τούτου ἐνδείξις τῶν δρόμων, τοῦ ὁπαίου, ἢ τῶν πλευρῶν αὐτῶν εἰς τὰ λίαν ἠτκημένα ὄμματα τῶν παλαιῶν τυμβωρύχων καὶ θησαυροθηρῶν, ἐγένοντο αἰτία νὰ ἀνευρεθῶσιν εὐκόλως, καὶ νὰ συληθῶσιν ἅπαντες· πολλοὺς τούτων, τὸν τοῦ Ἀτρέως μάλιστα, εἶδεν ὁ Πυρσανίας, καὶ ἐν αὐτῇ θεωρεῖ ταφέντα τὸν Ἀτρέα

ἐν Β' 16, 6 «Μυκηνηὼν δὲ ἐν τοῖς ἐρειπίοις (ἔξω τοῦ τείχους ἐννοεῖται) κρήνη τέ ἐστι καλουμένη Περσεΐα καὶ Ἀτρέως καὶ τῶν παιδῶν ὑπόγαια οἰκοδομήματα, ἐνθα οἱ θησαυροὶ σφίσι τῶν χρημάτων ἦσαν· τάφος δὲ ἔστι μὲν Ἀτρέως, εἰσὶ δὲ καὶ ὅτους σὺν Ἀγαμέμνονι ἐπανάκοντας ἐξ Ἰλίου δειπνίσας κατεφόνευσεν Αἴγισθος».

Τὸν αὐτὸν δὲ τοῦτον μεγαλοπρεπὴ τάφον εἶναι πιθανώτατον ὅτι εἶδε καὶ ὁ Σοφοκλῆς, καὶ ὅτι ἄρα εἶχεν ἤδη οὗτος συληθῇ περὶ τὰ μέσα τῆς Ε' π. Χρ. ἑκατονταετηρίδος τοῦλάχιστον· τοῦτο εἰκάζομεν, λαμβάνοντες ὑπ' ὄψιν τὸ ὅτι κατὰ μὲν τοὺς χρόνους τοῦ ποιητοῦ δὲν ἐποιούντο θολωτοὶ τάφοι, ἐκ πολλῶν δὲ χωρίων τῶν τραγῳδιῶν αὐτοῦ, τῆς Ἥλέκτρας ἰδίως καὶ τῆς Ἀντιγόνης, δηλοῦται ἐπίγνωσις καὶ αὐτόχρημα περιγραφὴ τοιούτου τάφου· εἶναι δ' εὐλογον νὰ εἰκάζωμεν ὅτι μετὰ τὴν ὑπὸ τῶν Ἀργείων γενομένην περὶ τὸ 468 π. Χρ. ἐρήμωσιν τῶν Μυκηνην, οἱ τυμωρύχοι, εὐρόντες ἀφύλακτον τὸν τόπον καὶ ἀδιαφόρους τοὺς Ἀργεῖους, ἀνεῦρον τοὺς τάφους τούτους καὶ ἔκτοτε ἐσύλησαν αὐτούς· ὁ τοῦ Ἀτρέως εἶναι ἐμφανὲς ὅτι ἐπεδείχθη ἐκ τῆς ἀποκαλύψεως τοῦ ἀνωτάτω σημείου τῶν ἀντιμετώπων τοίχων τοῦ δρόμου παρὰ τὸ ὑπέρθυρον, ἧτις ἐπῆλθεν ἐνωρὶς ἐκ τῆς διαφυγῆς τῶν χωμάτων, λόγῳ τῶν βροχῶν καὶ τοῦ ἐπικλινούς τοῦ τύμβου· ἐκεῖθεν εἰσελθόντες, εὐρον ἐτοίμους τοὺς ἐπὶ τῶν νεκρῶν θησαυρούς· οἱ δὲ μετέπειτα, εὐρόντες ἀνοικτὸν τὸ μέρος, μετεχειρίσθησαν τὸν τάφον ὡς καταφύγιον· οἱ ποιμένες μάλιστα, ὄντες ἀείποτε οἱ αὐτοί, θὰ ἐφρόντισαν νὰ διασκευάσωσι τὸν χώρον πρὸς διαφύλαξιν τῶν προβάτων καὶ μάλιστα τοῦ τυροῦ, ὅστις ἀπαιτεῖ τοιαῦτα ὑπόγαια πρὸς ἀποφυγὴν τῆς σήψεως· εἶδομεν δὲ καὶ ἡμεῖς διαφυλαττόμενον τυρὸν ἐν τινὶ ἐκκλησίᾳ μοναστηρίου σκιεῖᾳ, ὑπὸ βράχους κειμένη, τῆς πράξεως ταύτης μὴ θεωρουμένης ἀσεβοῦς, ἔτι δ' ἐν σπηλαίοις καὶ ἄλλοις ὁμοίοις τόποις· ὑπῆρξε δὲ ἡ τοιαύτη χρῆσις αὐτὸ τοῦτο σωτηρία τοῖς μνημείοις τούτοις, ἅτε συμφέρουσα τοῖς κυριάρχοις τοῦ ὑπαίθρου, οἱοί εἰσιν ἀείποτε καὶ πανταχοῦ τῆς Ἑλλάδος οἱ ποιμένες.

Οὕτω λοιπὸν οἱ ἐν Μυκήναις καὶ ἄλλαχοῦ εὐρεθέντες σε-

συλημένοι θαλαῶτοί τάφοι δὲν πρέπει νὰ λογίζωνται οἱ μόνοι οὐδὲ οἱ ἄριστοι· ἐπίμονοι ἔρευναι θὰ ἐπιδείξωσιν ἐν τῇ ἐνδόξῳ ταύτῃ περιοχῇ καὶ ἄλλους τάφους, ὧν ἓνα βέβαιον ἐνομίσαμεν ἡμεῖς ὅτι ἤδη ἄνευ σκαφῆς διεκρίναμεν· ἕτερον, θαλαμοειδῆ τοῦτον, γνωστὸν καὶ τῇ φύλακι, εἶδομεν διαφαινόμενον πρὸ τοῦ θησαυροῦ τοῦ Ἀτρέως· τούτου ὁ δρόμος κεῖται ἐπ' αὐτῆς τῆς νῦν ἀμαξίτου· διακρίνεται δ' ἐκ τῆς διακοπῆς τῆς «σαπό-πετρας», ἣτοι τοῦ συνεχοῦς ἀνισχύρου βράχου, καὶ ταύτης διὰ χειρὸς ἀνθρώπων, οὐχὶ κατὰ τινα τύχην, γενομένης.

Σημειωτέον δὲ ὅτι τὸν ὑπολειφθέντα ὀλίγον τοῖχον τοῦ ἀνακτόρου ἐπὶ τῆς κορυφῆς τῆς ἀκροπόλεως μόλις συγκρατεῖ σάνις, ὑποστηριζομένη ὑπὸ δύο μικρῶν δοκῶν, ἀπασῶν θριπηδέστων, ὡς ἀπὸ εἰκοσιπενταετίας μὲν μετὰ προνοίας τεθεισῶν ὑπὸ τοῦ X. Τσουντα, ἔκτοτε δὲ μὴ ἀντικατασταθειςῶν· ἐπίσης οἱ βασιλικοὶ τάφοι, οὓς ἀνεῦρεν ὁ Schliemann, καταχώννυνται σὺν τῇ χρόνῳ, καὶ δέονται καθαρμοῦ, ὡς καὶ τὸ ἐξαίρετον πολυγωνικὸν τεῖχος δεῖται ἀνοικοδομήσεως, ὅπερ κατέπεσεν ἔνεκα τῆς ὑπερβαλλόντως ἀνυπολογίστου καὶ ἀτόπως εἰς τοσοῦτον μῆκος καὶ βάθος ἀχθείσης ἀνασκαφῆς τοῦ Schliemann, ἣν μάλιστα μετὰ τὰς δοκιμαστικὰς ἐργασίας ἀφήκεν ἐλευθέραν ἄνευ τῆς ἀπαιτουμένης ἐπαναγομώσεως.

2) Ἐκ Μυκηνῶν εἰς Ἀργος· ἡρῶον Πελοέως· Κριοῦ τάφος
Θυέστου· Μυσίας Δῆμητρος ἱερὸν· τάφοι κατὰ τὴν
εἰς Κόρινθον ὁδὸν καὶ μονήρεις πύργοι.

Ὁ Παυσανίας ἐν Β' 18, 1-4 γράφει «ἐκ Μυκηνῶν δὲ εἰς Ἀργος ἐρχομένοις ἐν ἀριστερᾷ Πελοέως παρὰ τὴν ὁδὸν εἰσι ἡρῶον -- ἐν δὲ τῇ Ἀργεῖα προελθοῦσιν ὀλίγον ἀπὸ τοῦ ἡρώου τούτου Θυέστου τάφος ἐστὶν ἐν δεξιᾷ· λίθου δὲ ἔπεστιν αὐτῷ κριὸς --- ἀπὸ δὲ τῶν Κριοῶν — οὕτω γὰρ τοῦ Θυέστου τὸ μνημα ὀνομάζουσι — προελθοῦσιν ὀλίγον ἔστιν ἐν ἀριστερᾷ χωρίον Μυσία καὶ Δῆμητρος Μυσίας ἱερὸν». Τῆς ἀρχαίας ταύτης ὁδοῦ διασφύζονται τινα πιθανὰ ἔχνη, ἐν εἰδὲι ἐπιπέδου ποταμίου, ἐπὶ τοῦ τέρματος τῶν γηλόφων τῶν νῦν χωρίων «Χαρ-

δάτι» καὶ «Πρίφτιανης», ἐγγὺς βατῆς ὁδοῦ, ἀγούσης ἐκ τοῦ πρώτου αὐτῶν εἰς Ἄργος· ἡ ὁδὸς αὕτη φαίνεται φύσει ἀνταποκρινομένη τῇ ἀρχαίᾳ, ἣν ἔβη ὁ Πausanίας· βαδίζων δὲ τις ἐκ τοῦ τέρματος τούτου τῶν γηλόφων ἐπὶ τῆς πεδιάδος πρὸς τὸ Ἄργος, συναντᾷ εἰς ἀπόστεινν ἡμίσεος περίπου χλμ. ἐρείπια ἐκκλησιδίου τοῦ Ἀγίου Δημητρίου· ἐκεῖ λέγεται ὅτι ὑπάρχουσι λίθοι λαξευτοί, ἐξ ἀρχαίων Ἑλληνικῶν οἰκοδομημάτων, καὶ ὅτι εὐρέθησαν πώριναι σαρκοφάγοι, πῆλινα ἀγαλμάτια, λύχνοι κττ.. Ἡ θέσις αὕτη φαίνεται ἀντιστοιχοῦσα τῇ ἡρώῳ τοῦ Περσέως.

Τὰ ἀπὸ τοῦ ἡρώου τούτου ἐλλογοῦνται τῇ Ἀργείᾳ ὑπὸ τοῦ Πausaniου· ἐντεῦθεν λοιπὸν βαδίζοντες, εὐρίσκομεν διασταύρωσιν τῆς ὁδοῦ μεθ' ἐτέρας, ἀγούσης ἐκ τοῦ χωρίου «Φύχτια» εἰς τὸ χωρίον «Πασᾶ»· παρὰ τὴν συμβολὴν ταύτην, ἐν θέσει νῦν καλουμένη «Γουρνες», καὶ ἐν τῇ ἀγρῷ τοῦ ἐκ Κουτσοποδίου Γεωργ. Δέδε, εὐρομεν κατὰ χώραν στερεοβάτην ὀγκολίθων λαξευτῶν λίαν μεγάλων, ὧν τινες ἔχουσιν ἐξαχθῆ καὶ ἀπαχθῆ, εἰς δὲ μέγιστος, τμηθεὶς διὰ «φουρνέλλου», παράκειται, φέρων ἀρχαίας κοιλότητος ἐν εἶδει τόρμων· ἕτερος ὁμοιάζει βάθρῳ· λέγουσι δὲ ὅτι ἐντεῦθεν ἐξήχθησαν πρὸ ἐτῶν καὶ πώριναι σαρκοφάγοι, ἵνα χρησιμεύσωσιν ἐν τοῖς χωρίοις ὡς ποτιστήρια· ὑπάρχουσι δὲ κατεσπαρμένοι κυδόλιθοι καὶ τι περαιτέρω τῶν μνημονευθέντων ἀριστερὰ ἐπὶ ἐπάρματος. Ἐνταῦθα εἶναι πιθανὸν ὅτι ἔκειτο ὁ τάφος τοῦ Θυέσιου, εἰ δὲ μή, ὅπερ ἦττον πιθανόν, τὸ ἡρώον τοῦ Περσέως· μικρὰ σκαφή κατὰ τὰ δηλωθέντα ταῦτα σημεῖα δύναται νὰ βεβαιώσῃ πότερον ἀληθές, ἢ τί σημαίνουν τὰ κτίσματα ταῦτα· δὲν δύναται νὰ ἀποκλεισθῇ τὸ ὅτι κατὰ τὴν ἱστορικὴν περίοδον ἔθαψαν ἐνταῦθα οἱ Ἀργεῖοι.

Περαιτέρω δ' ἐντεῦθεν, πρὶν φθάσωμεν εἰς τὴν εὐθείαν τοῦ χωριδίου «Μπαρντουδᾶ», ἢ «Μπερτζοδᾶ», ἐν τῇ ἀγρῷ Ἀλεξίου Μούλου, ἐκ Κουτσοποδίου, λέγονται ὑπάρχοντες κυδόλιθοι λαξευτοὶ κατακεχωμένοι· ἔτι δὲ περαιτέρω, ἀφίνοντες ἐν ἀριστερᾷ τὸ μνημονευθὲν χωρίον, εὐρίσκομεν θέσιν, «Τουρκογέφυρο» καλουμένην, καὶ ἵχνη παλαιᾶς γεφύρας, μεθ' ἣν διατηρεῖται πῶς ἑτέρα γέφυρα τῆς ἐν χρήσει μέχρι τοῦ ἔτους 1883

δημοσίας ὁδοῦ· εἶδομεν δ' ἐγγύς ἐν τινι ποταμίῳ ἀρχαίους κυβολίθους· κατὰ τὰ σημεῖα ταῦτα δύναται νὰ ἀναζητηθῇ τὸ ἱερὸν τῆς *Μυσίας Δήμητρος*· σημειωτέον δὲ ὅτι ἀνὰ τοὺς ἀγροὺς τῶν θέσεων τούτων συναντᾷ τις πολλοὺς κυβολίθους ἐξ ἀρχαίων Ἑλληνικῶν οἰκοδομημάτων· οἱ πλεῖστοι τούτων ἐκομίσθησαν πιθανώτατα ἐκ τοῦ μνημονευθέντος στερεοδάτου, τοῦ μόνου κατὰ χώραν ἔτι εὕρισκομένου καὶ ἀξίου ἐρεῦνης· διότι ἐξ αὐτοῦ θὰ προσδιορισθῶσι καὶ τὰ λοιπὰ σημεῖα.

Ἐν δὲ τῷ χωρίῳ «Κουτσοπόδι» λέγεται ὅτι ἀνευρίσκονται ἀρχαῖοι τάφοι ἐν πωρίναις σαρκοφάγοις, ἐνέχοντες πῆλινα ἀγγεῖα μετὰ γραπτῶν παραστάσεων· ἐν τῇ παλαιᾷ οἰκίᾳ τοῦ ἐφέδρου λοχαγοῦ καὶ δικηγόρου ἐν Ἀθήναις κ. Μαύρου εἶναι βέβαιον ὅτι εὐρέθησαν πρό τινων ἐτῶν· ἐνταυθὰ που λοιπὸν θὰ ἐθαψαν οἱ Ἀργεῖοι τῆς Ε' καὶ Δ' π. Χρ. ἑκατονταετηρίδος, ἐγγύς τῆς ἀρχαίας ὁδοῦ, τῆς ἀγούσης ἐκεῖθεν εἰς Κόρινθον, ἧς ἡ θέσις ἀνταποκρίνεται φύσει τῇ νῦν σιδηροδρομικῇ γραμμῇ, ἥτις παρὰ τὸ χωρίον «Φύχτια» μετὰ τὸν σταθμὸν διέρχεται διὰ τινος γνωστοῦ μονήρους πύργου· ἕτερος ὅμοιος τετράγωνος ὑπάρχει ὑπὲρ τὸ χωρίον τοῦτο ἐπὶ τινος ὑψώματος μεταξύ δύο ποταμίων· τούτου ὁ τοίχος τῆς βορείου πλευρᾶς διατηρεῖται εἰς ὕψος 2^α· περίπου· παράκεινται κέραμοι, δηλωτικοὶ τῆς στέγης αὐτοῦ· εὗρομεν δὲ καὶ τρίτον ὑπὲρ τὴν δεξιὰν ὁχθὴν τοῦ χειμάρρου, ὅστις νῦν καλεῖται «Μπορτσιώτικο ῥέμα», εἰς ἣτον ἐμφανῇ τῶν λοιπῶν ἐρείπια. Ἀξία ἐρεῦνης εἶναι καὶ ἡ μεταξὺ τῶν χωρίων «Φύχτια» καὶ «Κουτσοπόδι» θέσις, ἐν ἣ καίται ἐκκλησιδίων τοῦ Ἀγίου Γεωργίου, ἐνθα λέγονται ὑπάρχοντες ἀρχαῖοι λαξευτοὶ λίθοι. Σημειωτέον δὲ ὅτι καὶ περαιτέρω, παρὰ τὴν εἰς Κόρινθον ἀρχαίαν ὁδόν, κατὰ τε τὴν *Νεμέαν* καὶ μετ' αὐτὴν μέχρι τῆς ἀρχαίας Κορίνθου, διεκρίναμεν πολλοῦ σημεία μεγάλων τάφων καὶ πολυανδρίων, ἰδίως παρὰ τὰ νῦν χωρία «Χιλιομόδι», «Ἀθήκια» καὶ «Ἐξαμίλια»· ἡ ἐξερεύνησις τῶν ὑπόπτων τούτων σημείων ἐπιβάλλεται· ἀλλ' ἡμεῖς δὲν ἔσχομεν τότε οὔτε ἐπαρκῆ πρὸς τοῦτο χρόνον, ὑπηρετοῦντες ἐν τῷ στράτῳ, οὔτε τὰ πρόχειρα μέσα, ἀτινα ἐξ ἄλλου ζητηθέντα ἀρμοδίως δὲν ἐχορηγήθησαν ἡμῖν.

- 3) Ἐκ Μυκηνηῶν εἰς τὸ Ἑρᾶιον ἰάφοι παρὰ τὸ Ἐλευθέριον· ἀνάγκη νέας ἀνασκαφῆς τοῦ Ἑρᾶιου· τὰ κατ' αὐτὸ μὴ ἀνευρεθέντα ἀναθήματα· ζήτησις ἀποθειῶν· διασκευὴ ἐκ νέου τῶν χωμάτων· πολλοὶ θολωτοὶ ἰάφοι κατὰ τὸ Ἑρᾶιον ἢ Προδούμνα.

Ἐκ τοῦ νῦν χωρίου «Χαρθάτι» ἄγει ἀτραπὸς εἰς «Πρίφτιανην», ἣς ὑπέρκειται ἐκκλησιδίων τῆς Ἀγίας Παρασκευῆς, ἐνθα, ὥς μοι διηγῆθῃ γέρων τις, ἔσκαψεν αὐτὸς λάθρα πρὸ πολλῶν δεκαετηρίδων, καὶ ἀνεῦρε πῆλινα ἀγαλμάτια· ἐκείθεν μετεκομίσθησαν εἰς τὴν νῦν ἐκκλησίαν Ἀγίου Νικολάου Πρίφτιανης βάσις κίονος ἰωνικοῦ, λευκοῦ μαρμάρου, ὀρθοστάτης τις καὶ ἄλλα μέλη ἀρχαῖα Ἑλληνικοῦ κτίσματος, ὅπερ ζητητέον κατὰ τὸ μνημονευθὲν ἐκκλησιδίων· κατ' αὐτὸ δὲ καὶ τὰ ἐκεῖ ποτάμια εἰπόν μοι ποιμένες ὅτι συναντῶσι «σπηλιές», «παλαιὰ καμίνια» καὶ «λαγούμια»· διὰ τῶν τελευταίων τούτων δηλοῦνται καὶ οἱ τάφοι ὑπ' αὐτῶν, θολωτοὶ ἢ θαλαμοειδεῖς· διὸ πρέπει νὰ ἐξερευνηθῶσι τὰ κατὰ τὴν θέσιν ἐκείνην, καὶ τινες παρὰ τὴν Πρίφτιανην λόφοι πρὸς τοιοῦτον σκοπόν.

Βαδίζοντες δ' ἐντεῦθεν πρὸς τὸ Ἑρᾶιον, συναντῶμεν χωρίδιον τριῶν μόνον οἰκίσκων, «Βραζέρκαν» καλούμενον, ἔχον ἐκκλησίαν τῆς Γεννήσεως τῆς Θεοτόκου καὶ σπόνδυλον ἀρχαίου ναοῦ· παράκειται αὐτῇ ἀβαθεὺς φρέαρ, ἐξ οὗ ἀναδρύει ὕδωρ, ἐρχόμενον ἐκ παρακειμένης πηγῆς· λέγουσι δὲ ὅτι ἔρχεται δι' ὑπογείου τινὸς ὑδραγωγείου μακρόθεν ἐκ τῶν ὁρέων τοῦτο ἢ ἕτερον ὕδωρ, ὅπερ εἶναι τὸ μόνον καὶ ἀριστον κατὰ τὴν περιοχὴν ταύτην οὕτως, ὥστε πολλοὶ καὶ ἐκ τοῦ χωρίου ἔτι Κουτσοπόδι μεταφέρουσιν ἐντεῦθεν πρὸς πόσιν, θεωροῦντες καθαριστικόν, καίτοι δὲν ἔχει οὐδεμίαν ἰδιόζουσαν γεῦσιν· ὅτι τοῦτο εἶναι τὸ ὑπὸ τοῦ Παυσανίου ἐν Β' 17, 1 μνημονευόμενον «ῥεῖ δὲ κατὰ τὴν ὁδὸν ὕδωρ Ἐλευθέριον καλούμενον»· χρωῖνται δὲ αὐτῷ πρὸς καθάρσια αἱ περὶ τὸ ἱερὸν καὶ τῶν θυσιαῶν ἐς τὰς ἀπορρήτους», γινώσκουσι καὶ οἱ περίοικοι· περὶ δὲ τῆς ἰσχυρᾶς καθαρτικῆς ἰδιότητος αὐτοῦ ἐδεδαιώθη καὶ ἐκ τοῦ συνοδεύοντός με στρατιώτου, ὅστις, καίπερ Κοῦρος ἐπονομαζόμε-

νος καὶ νεώτατος ὢν, κατεπονθήθη κατὰ τὴν πορείαν καί, πιδὼν ἴσως πλέον τοῦ δέοντος, ἐνίσχυσε τὴν περὶ τοῦ ὕδατος τούτου παράδοσιν.

Ἐγγὺς δὲ τῆς πηγῆς ταύτης, εἰς τὴν ἀριστερὰν ὄχθην πα-
ρακειμένου ποταμίου, εἶδομεν θαλαμοειδῆ τάφον ἐν τῇ μα-
λακῇ βράχῃ, ἐνέχοντα τρεῖς νεκρούς· εἶναί μοι ἄγνωστον, ἂν
ἐπιστήμονες ἀρχαιολόγοι ἢ τυμβωρύχοι ἀνέσκαψαν αὐτόν· ἐν-
ταῦθα θεωρῶ πιθανὸν ὅτι ὑπάρχουσι καὶ ἄλλοι τάφοι· ἕνα ἐνό-
μισα ὅτι ἀσφαλῶς διέκρινα· τμήματα προϊστορικῶν ἀγγείων καὶ
λίθων τῆς λαμπρᾶς ἱστορικῆς περιόδου φαίνονται ἐν τοῖς ἐγ-
γύς τῶν πέριξ κατεσπαρμένα. Καλοῦσι δὲ οἱ χωρικοὶ καὶ τινα
πόαν «ἀστράκι», ἣτις φύεται ἰδιαζόντως ἐν τῇ ἐντεῦθεν καὶ
περὶ τὸ Ἡραῖον χώρα, καὶ ἦν δύναται τις νὰ θεωρήσῃ τὴν
αὐτὴν τῇ ὑπὸ τοῦ Πausανίου ἔ. ἀ. ὀνομαζομένη: «φύεται δὲ
αὐτοῦ πόα πρὸς ταῖς ὄχθαις (ἐνν. τοῦ ποταμοῦ Ἀστερίωνος)·
ἀστερίωνα ὀνομάζουσι καὶ τὴν πόαν»· ἀλλ' ἠκούσαμεν τὴν λέ-
ξιν καὶ ἐν Ἀρκαδίᾳ ὡς δηλωτικὴν λαχάνου τινός, ἄγνωστον ἂν
τοῦ αὐτοῦ τῇ ἐνθάδε ἢ ἐτέρου.

Τοῦ δὲ Ἡραίου αἱ ἀνασκαφαὶ ἐτελέσθησαν ἀτυχῶς λίαν
ἀδοκίμως ὑπὸ πρωτοπείρων ἀρχαιολόγων· μόλις ἐνιαχοῦ δια-
κρίνεται ἔμπειρος σκαπάνη, τοῦ Waldstein βεβαίως, οὗ λυ-
ποῦμαι μὴ ἔχων πρὸ ὀφθαλμῶν τὸ ἐξαιρετὸν σύγγραμμα· τὴν
σκαφικὴν ἀτέλειαν διακρίνει τις ἀμέσως· ἡμεῖς διὰ τῶν ξιφῶν
μόνον ἐξηγγάγομεν τμήματα γλυπτῶν τοῦ ναοῦ τοῦ Εὐπολέ-
μου, ἥτοι μέρος βραχίονος γυμνοῦ κατὰ τὸν δικέφαλον μὲν
μαρμαρίνου ἀνδριάντος τελείου ἀνθρώπου, τμήμα γυμνῆς κε-
καμμένης χειρὸς τῶν περὶ τὸν ἀγκῶνα μερῶν ὁμοίου ἀνδριάν-
τος, ἥττονος τοῦ μνημονευθέντος, δύο τμήματα μαρμαρίνων κε-
φαλῶν κτ., ἅτινα ἐκρύψαμεν ὑπὸ παραπεσμένον θάμνον, καὶ
ἐκαλύψαμεν διὰ κοινῶν λίθων ἀρχιτεκτονικῶν δὲ μελῶν καὶ
γεισωμάτων τεμάχια διακρίνονται πάμπολλα, ὀλίγον ὑπὸ τὸ
ἔδαφος, οὗ μέχρι ἐξίκετο ἡ ἀνασκαφή, καὶ ταῦτα ἐξαιρέτου
τέχνης.

Ἐκ τούτων ἐμφαίνεται ὅτι πολλὰ ἔτι ἀρχαῖα ὑπάρχουσι
ἐκεῖ καὶ ὅτι ἄρα ἀπαιτεῖται νέα ἀνασκαφή τῆς θέσεως ὑπὸ

ἐμπείρου ἀρχαιολόγου, ὑπομένοντος καὶ μὴ βιαζομένου, ὅστις πρέπει μάλιστα πάντων νὰ θέσῃ τὸ ἐρώτημα: ποῦ θὰ ζητηθῶσι τὰ ἀναθήματα τοῦ ἀρχαίου ναοῦ, τὰ μέχρι τοῦ 423 π. Χρ. ἀπὸ τῆς Η' π. Χρ. ἑκατονταετηρίδος ἀνατεθέντα ὑπὸ τῶν εὐσεβῶν καὶ εὐπορούντων Ἀργείων εἰς τὸ πάντων τῶν λοιπῶν ὑπέρτατα τιμώμενον ἱερὸν τοῦτο τῆς Ἑρως, τὸ ἔχον ἀρχήθεν ἐθνικὸν χαρακτήρα; Εἶναι βέβαιον ὅτι μετὰ τὴν πυρπόλησιν τοῦ ἀρχαίου ναοῦ καὶ τὴν ἔναρξιν τῆς ποιήσεως τοῦ νέου, πρῶτον μέλημα τῶν Ἀργείων ὑπῆρξεν ἡ περισυλλογὴ τῶν παλαιῶν πολυαρίθμων ἀναθημάτων, καὶ ἡ εὐλαδὴς αὐτῶν κατάχωσης ἐν τινι παρακειμένῃ θέσει, ὅλα συνέδη ἐν τῇ ἀκροπόλει τῶν Ἀθηνῶν τῇ 479 π. Χρ., καὶ ἐν πλείστοις ἄλλοις τόποις, ὧν τὰ παλαιὰ ἱερὰ ἐπεσκευάσθησαν, ἢ, καταπεσόντα ἐκ τοῦ χρόνου, κατεσκευάσθησαν ἐκ νέου· τὰ τοιαῦτα μέλη τῶν παλαιότερων ἱερῶν μετὰ τῶν ἀναθημάτων δὲν διεσκορπίζοντο βεβαίως εἰς τὰ τέσσαρα σημεῖα τοῦ ὁρίζοντος, ἀλλ' ἀπετίθεντό που· τοιοῦτους λοιπὸν ἀποθέτας ζητητέον πρῶτον.

Δεύτερον δ' ἔργον ἔσται ἡ ἀναζήτησις τοῦ σημείου τῆς πτώσεως τοῦ ναοῦ τοῦ Εὐπολέμου καὶ ὁ χῶρος τῶν ἀπὸ τοῦ 423 π. Χρ. ἀναθημάτων, ἅτινα ἐπίσης πλουσιώτατα καταδηλοῖ ἡ ἐξακολούθησις τῆς θερμῆς λατρείας καὶ τὰ ὑπὸ τοῦ Πausanίου ἐν Β' 17, 4-7 ἀναφερόμενα· τῶν καθαρῶς ἀνασκαφικῶν τούτων ὑπολογισμῶν φαίνεται ἐκ τοῦ τρόπου τῆς ἀποκομιδῆς τῶν χωμάτων ὅτι δὲν ἔσχον ἴσως ἀκριβεστάτην ἔννοιαν οἱ ἀνασκάψαντες τὸ Ἑραῖον διό θεωροῦμεν εὐλογον νὰ συστήσωμεν τῇ ἡμετέρῃ Ἀρχαιολογικῇ Συμβουλίᾳ, πρὶν προτείνῃ ἐν γένει τὴν ἔγκρισιν ἀνασκαφῶν, νὰ ζητῇ ὅπως καθορίζωνται οἱ ἐκτελέσοντες αὐτήν, οἵτινες πρέπει οὐ μόνον νὰ εἶναι δεδοκιμασμένης ἐμπειρίας, ἀλλὰ καὶ νὰ ἐπιδλέπωσιν οἱ ἴδιοι τὴν ἐκτέλεσιν, ἐν ἐσχάτῃ ἀνάγκῃ καθιστάντες ἐμπειρον ἐπίσης ἀντιπρόσωπον· διότι καὶ τὴν ἐπιστήμην ἐν γένει καιρίως βλάπτει ἡ ὑπὸ πρωτοπείρων ἀρχαιολόγων ἐνέργεια ἀνασκαφῶν, μανθανόντων τὸ πρῶτον τὴν σκαφικὴν τέχνην εἰς βάρος τῶν ἀρχαίων μνημείων, καὶ τὸ ἡμέτερον Κράτος ὑποχρεοῖ νὰ καταδάλλῃ νέας ἐκάστοτε μερίμνας πρὸς πληρεστέ-

ραν ἀνασκαφήν, πρὸς συντήρησιν τῶν ἀνευρισκομένων ἀκινήτων μνημείων.

Σημειωτέον δὲ ὅτι τὸ Ἡραῖον καὶ δὴ ὁ ναὸς τοῦ Εὐπολέμου ἐχρησίμευσαν κατὰ τοὺς μέσους αἰῶνας ὡς λατομεῖον τῶν ὑποκειμένων χωρίων, μάλιστα τοῦ μεγίστου καὶ ἐγγυτάτω κειμένου « Χώνικα »· διότι εἶδομεν ὅτι ἡ ἱκανῶς παλαιὰ ἐκκλησιὰ τοῦ χωρίου τούτου φέρει πλῆθος λαξευτῶν πώρων τοῦ ναοῦ ἐκείνου, καὶ πολλὰ βάθρα ἀνδριάντων, ὧν αἱ ἐπιγραφαὶ ἢ θὰ ἐξηλείφθησαν, ἢ μᾶλλον θὰ εἶναι κατὰ τινα τῶν μὴ φαινομένων ἐδρῶν· διὸ καλὸν θὰ ᾔητο ἐν προσεχεῖ μέλλοντι, ὅταν θὰ ἐπισκευασθῇ ἢ ἐκ θεμελίων θὰ ἀνεγερθῇ ἑτέρα ἐκκλησιὰ, νὰ ἐξερευνηθῇ ἢ νῦν ὑπάρχουσα λεπτομερῶς· μέχρι τῶν κατωτάτων· νὰ ἀναζητηθῶσι δὲ καὶ ἀνὰ τὰς οἰκίας ἀρχαῖα μνημεῖα ὑπὸ τοῦ ἀρμοδίου ἀρχαιολογικοῦ ὑπαλλήλου.

Διότι καὶ νῦν οἱ πολλοὶ κατὰ τὸ Ἡραῖον ποιμένες, παῖδες ὄντες, καὶ κατὰ τὴν ἐπιτήρησιν τῶν προβάτων ἀπρακτοῦντες ἄλλως, καθήμενοι ἐπὶ τῆς χαριεστᾶτος ταύτης θέσεως, ἀσχολοῦνται εἰς θραῦσιν τῶν λίθων τῶν μνημείων, εἰς κρήμινσιν καὶ ἀπόρριψιν τῶν ὄσων δύνανται νὰ ὑπεγείρῃσι καὶ εἰς ἄλλας ποικίλας βλάβας, ἃς εἶδομεν ἐμφανεῖς καὶ νωπὰς· τούτων ἕνεκα ἀπαιτεῖται καθορισμὸς ἰδίου ἐμπεύρου φύλακος ἐκ « Χώνικα », ὅστις νὰ διαμένῃ ἐν τῷ Ἡραίῳ.

Ἐχρησίμευσε δὲ τὸ Ἡραῖον, καθ' ὃ προείπομεν ἐν σελ. 74, ὡς νεκροταφεῖον τῶν βασιλικῶν γενῶν τοῦ Ἀργούς ἐπὶ πολλοὺς αἰῶνας τῆς Μυκηναίας περιόδου, μετὰ τὴν ἐξάντησιν τῶν πρὸς ποίησιν θολωτῶν τάφων προσφόρων θέσεων τῆς ἀκροπόλεως αὐτοῦ Λαρίσης· ὁ λόγος οὗτος τῆς ταφῆς τῶν ἀρχαίων βασιλέων καὶ εὐπατριῶν, διατηρούμενος ἐκ παραδόσεως μέχρι τῆς Η' π. Χρ. ἑκατονταετηρίδος, ὑπῆρξε βεβαίως αἰτία τοῦ νὰ θεωρηθῇ παλαιότατα ἱερὸς ὁ χώρος καὶ τοπικῶς ἐθνικοῦ διαφέροντος· ἤδη πρὸ τῆς εἰς τὴν Τροίαν ἐκστρατείας ἀναφέρεται ὅτι συνήγαγεν ἐν τῷ τόπῳ ἐκεῖνῳ καὶ ὥρπισε τοὺς ἀντιπροσώπους τῶν Ἑλλήνων ὁ Ἀγαμέμνων, ἀναμφιβόλως ἕνεκα τῆς ἐκ παραδόσεως ἱερότητος αὐτοῦ ἑκτοτε· τοῦτο δηλοῖ καὶ τὸ ὑπάρχον κυκλώπειον τεῖχος ἀργῶν λίθων, καὶ ἡ ἰδιαι-

τέρα ἐπωνυμία *Πρόσφυμα* (πρὸς. *Λίκυμνα*) τῶν ὑποκειμένων τῷ Ἡραίῳ χωματωδῶν λόφων.

Κατὰ ταῦτα νομίζομεν ὅτι ἐνδελεχῆς ἔρευνα θὰ φέρῃ εἰς φῶς πολλοὺς καὶ σημαντικοὺς θολωτοὺς τάφους, ὧν ἓνα ἀσφαλῶς ὑπενόηταμεν ἡμεῖς διαφαινόμενον· ὑπάρχουσι δὲ καὶ πολλοὶ θαλαμοειδεῖς τάφοι, ἐξ ὧν δεικνύεται ὅτι παλαιάτατα ἐχρησίμευσεν ὁ χῶρος ὡς νεκροταφεῖον, ὧν ἐξαιρέτως εὐθετος πρὸς τοιούτους ἐν γένει τάφους, καὶ πλεον κατάλληλος ἢ ὁ περὶ τὰς Μυκῆνας πρὸς ἀπόκρυψιν αὐτῶν· διότι τὸ ξηρὸν καὶ ἀμμώδες τοῦ τόπου ἐπιτρέπει τὴν ἀνόρουξιν βαθυτάτων βόθρων, καὶ τὴν μὴ ἐπίθεσιν ἐνδεικτικῶν τύμβων ἐπ' αὐτῶν, πλὴν τῶν περισσῶν χωμάτων, ἅτινα ἐξήγοντο ἐκάστοτε ἀπ' αὐτῶν· ἀλλὰ καὶ τὰ χῶματα ταῦτα ἐξερρύησαν σὺν τῇ χρόνῳ καὶ τὸ πλῆθος τῶν φυσικῶν ἐπαρμάτων ἡμβλυνε τὴν διάκρισιν καὶ ὑπὸ τῶν ὀξυδερκεστάτων ἐτι ἀρχαίων τυμβωρύχων· διὸ μόνον εἰς θολωτὸς τάφος εὐρέθη ἐκεῖ ἄχρι τοῦδε, κατὰ τύχην καὶ αὐτός, ἐν ᾧ πάμπολλοι ὑπάρχουσιν.

δ') *Ἐν τοῖς μεταξὺ Τίρυνθος καὶ Ἀργους.*

- 1) *Ἡ ἐξ Ἀργους εἰς Ἐπίδαυρον ἀρχαία ὁδός·
μνημεῖα κατ' αὐτήν· τάφοι καὶ ἐπιγραφικά
εὐρήματα· νεολιθικοὶ συνοικισμοί.*

Ἐξ Ἀργους ἐπὶ τῆς εἰς Ἐπίδαυρον ἀρχαίας ὁδοῦ, ἱκανὸν πρὸ τῆς εἰς Τίρυνθα ἀφίξεως, ἀναφέρει ὁ Πausanias ἐν Β' 25, 7 πυραμίδα τινά: «ἐρχομένοις δὲ ἐξ Ἀργους ἐς τὴν Ἐπίδαυρίαν ἐστὶν οἰκοδόμημα ἐν δεξιᾷ πυραμίδι μάλιστα εἰκασμένον, ἔχει δὲ ἀσπίδας σχῆμα Ἀργολικὰς ἐπειργασμένας· --- προῖοσσι δὲ ἐντεῦθεν καὶ ἐκτραπεῖσιν ἐς δεξιὰν Τίρυνθός ἐστιν ἐρείπια»· ἐκ τούτου καθορίζεται σαφῶς τὸ οἰκοδόμημα ὡς κείμενον ἐν τῇ πεδιάδι· λίαν πιθανὴν θέσιν αὐτοῦ θεωροῦμεν παρὰ τὸ νῦν χωρίον «Πυργέλαν» ἢ «Πρυνέλαν», κατὰ τὴν εἰσοδὸν εἰς τὸ χωρίον ἐξ Ἀργους, ἐγγὺς τῆς νῦν ἀμαξιτοῦ· διότι τὴν ὑπαρξιν μεγάλου τινὸς ἀρχαίου οἰκοδομήματος δηλοῦσι κυδόλιθοι

καὶ ἀρχαῖκοι ἀρράδωτοὶ σπόνδυλοι, ὧν εἶδομεν ἱκανοὺς ἀνὰ τὸ χωρίον κατεσπαρμένους, μάλιστα ἐν οἰκίᾳ Κωνστ. Νανοπούλλου, οἵτινες δὲν ἦτο δυνατόν νὰ κομισθῶσι μακρόθεν, ἔνεκα τῆς μικρᾶς μὲν κτιστικῆς αὐτῶν ἀξίας, τοῦ μεγάλου δὲ βάρους.

Ὅτι δὲ καὶ τάφοι ὑπῆρχον κατὰ τὴν λεωφόρον ταύτην, ἀποδεικνύει στήλῃ ἐπιτύμβιος, εὑρεθεῖσα ἐν τινι ἀγρῷ κατὰ τὰς ἐξ Ἀργους πρώτας οἰκίας τοῦ χωρίου, καὶ δικτηρουμένη ἐν τινι ἀχυρῶνι· ἀντίγραφον αὐτῆς ἔδωκέ μοι ὁ ἐν Ναυπλίῳ δικηγόρος κ. Δ. Ρούβαλης, προσθεὶς ὅτι ἐν παρακειμένῳ ἀμπελῶνι ἀνεῦρέ τις κρηπίδωμα λαξευτῶν ὀγκολίθων, ὕπερ ἐκάλυψεν ἐκ νέου· τοῦτο φαίνεται ἀνταποκρινόμενον πρὸς τὸ πυραμιδοειδὲς οἰκοδόμημα τοῦ Παυσανίου. Ἡ στήλῃ εἶναι ἀκέραιος, ὕψ. 0·70, πλ. 0·50, λήγει δὲ ἄνω εἰς ἀέτωμα καὶ φέρει ἐπὶ τοῦ ὑποτυμπανίου γείσου ἐπιγραφὴν *Εὐαμερῶ χαῖρε (χαίρειν τὸ ἀντίγραφον)*· ὑπ' αὐτὴν παρίσταται ἐν ἀναγλύφῳ, κακῆς μεταγενεστέρως τέχνης, γυνὴ καθημένη καὶ κοράσιον ἀπέναντι αὐτῆς, κρατοῦν κίστην κοσμημάτων· ὑπ' αὐτὰ εἰς δέκα στίχους ὑπάρχει τετράστιχον ἐλεγεῖον (πρβ. ἐφημερίδα «Ἀθήνας» τῆς 11 Μαρτίου 1916):

Πατρὸς Ἐρωτος ὄραξ Ἐὐαμερῶ ἡδὲ τεκούσης

Μοσχίου ὀκταετῇ παιδῶ κατὰρθιμένην·

ἦν, δειρὴν πνιχθεῖσαν ἄφ' ἔλκεος, ἔκτανε Μοῖρα,

ἀμφοτέρους ἑπένθει παρθεμένη 10 τοκέας.

Τὸ ἐπίγραμμα, ἀρτίως εὐρυθμον καὶ ζωηρῶς περιγραφικόν, ἀναφέρει τὴν ὀκταετῇ Εὐαμερῶ, θυγατέρα τοῦ Ἐρωτος καὶ τῆς Μοσχίου, ἀποθανοῦσαν ἐξ ἔλκεος τοῦ λάρυγγος δι' ἀποπνιγμοῦ, ἥτοι ἐκ διφθερίτιδος ἢ τινος παρεμφεροῦς νόσου.

Σημειωτέον δὲ ὅτι καὶ ἐν τῷ ἐγγύς τῆς Πυργέλας χωρίῳ «Ἀλόουκα» εἶδομεν ἐν τῷ περιδόλῳ τῆς ἐκκλησίας Ἀγίας Βαρβάρας δύο ἀρραδῶτους κίονας, καὶ τμήματα ἀρχαίων ἀγγείων πηλίνων, ἐκ τάφων βεβαίως, ἐγγύς που ἀνευρεθέντων, ἐξ ὧν ὑποδηλοῦται ἡ ἐκεῖθεν διερχομένη εἰς Ἐπίδauρον ἀρχαία λεωφόρος. Ἐπίσης περαιτέρω μετὰ τὴν ὑπὸ τοῦ Παυσανίου μνη-

μονευομένην ἐκτροπὴν ἐκ τῆς ὁδοῦ, ἐν τῇ λεγομένῳ νῦν «Μπε-
γιώτικῃ» φέρει τοῦ χωρίου «Δαλαμανάρας», ὑπάρχουσι καὶ
λίθοι λαξευτοὶ καὶ μεγάλοι σπόνδυλοι μετὰ βραδῶσεων καὶ
τινα μέλη μετοπῶν ἐξ ἀρχαίου Ἑλληνικοῦ οἰκοδομήματος,
ἴσως τοῦ μνημονευθέντος πυραμιδοειδοῦς διότι ἕτερόν τι δὲν
ἀναφέρεται, οὐδὲ διαφαίνεται που κατὰ τὰ χωρία ταῦτα. Εὐρο-
μεν δ' ἐν τῇ οἰκίᾳ τοῦ ἱερέως Τασοπούλλου κιονίσκον ἐπι-
τύμβιον, ἀρράδωτον, λευκοκιτρίνου ἐγχωρίου μαρμάρου, ὕψ.
0 485, διαμ. 0 30, ἀκέραιον, φέροντα ἐπιγραφὴν Λατινιστῆ:

CIVLIVSCAPI
CIVLIVSMAX·IN·V
DISMERITIS

ἦτοι G. Iulius Capi, Gn. Iulius Max[im]u[s] dis me-
[r]itis· τὸ ἐν ἀρχῇ τοῦ στίχ. 2 C φέρει λοξὴν τινα κεραίαν.

Ἐκ τούτων δηλοῦται ὅτι κατὰ τὴν εὐφορωτάτην ταύτην
πεδιάδα ἦσαν κατεσπαρμένοι οἰκίσκοι γεωργῶν καὶ κηπουρῶν,
καὶ μικροὶ συνοικισμοὶ κατὰ τε τὴν Ῥωμαϊκὴν καὶ τὴν Βυζαν-
τιακὴν περίοδον, ὡς δεικνύουσιν ὑπόλοιπα ἐκλελειπότην χω-
ρίων ἐν τινι ἐπάρματι παρὰ τὸ νῦν Νεκροταφεῖον Δαλαμανά-
ρας· ὀλίγον μετ' αὐτό, καὶ κατὰ τὸ μέσον που τῆς μέχρι τοῦ ἐκ-
κλησιδίου Ἁγίου Γεωργίου ὁδοῦ πρὸς τὸ Ἄργος, ὑπάρχει ἐκα-
τέρωθεν αὐτῆς ταπεινὸς ἐπιμήκης λόφος, ἐνθυμίζων τοὺς ἐν τῇ
Θεσσαλικῇ πεδιάδι μερίζοντας καὶ εὐδιακρίτους νεολιθικοὺς συν-
οικισμούς· ἐπ' αὐτοῦ ὑπάρχουσι θραύσματα ἀγγείων Ῥωμαϊ-
κῆς καὶ Βυζαντιακῆς περιόδου, ἴσως δὲ καὶ νεολιθικῆς· παρά-
κειται θέσις «Κεραμιδῶνας» νῦν καλουμένη, τούτων τῶν ἀφθό-
νων τμημάτων ἕνεκα καὶ ἐκ παλαιότερας τινὸς καμίνου ὀπτο-
πλίνθων, ἐν τῇ ἀγρῷ Ἡλ. Φινοπούλλου ὑπαρχούσης· ἐν δὲ τῇ
ἐκκλησιδίῳ Ἁγίου Γεωργίου πλάκες τινὲς καὶ λίθοι λαξευτοὶ
ὑποδηλοῦσιν ἐκσκαφὰς τάφων ἀρχαίων, καὶ περαιτέρω πρὸς
τὸ Ἄργος ἀριστερὰ τῆς ὁδοῦ ἐπαρμα ἐκτενὲς φέρει τὰ αὐτὰ
τῇ εὐθὺς προμνημονευθέντι ὁστρακᾷ, ὧν τινα φαίνονται ὄντα
νεολιθικά.

2) Τειχεισμένος μέγας πύργος τῆς μυκηναίας περιόδου παρὰ
τὸ Κατσίγρι· χοῆσις ἀσβέσιου, ὡς ἐν τῇ πυραμίδι
τῶν Κεγχρεῶν· ἡ Μιδέα

Τὸ νῦν χωρίον «Κατσίγρι» κεῖται πρὸ Ἀνατολᾶς καὶ εἰς μιᾶς περίπου ὥρας ἀπόστασιν ἀπὸ τῆς Τίρυνθος· τούτων μεταξὺ κεῖται τὸ μονήρες ὄρος Ἅγιου Ἡλία, ἐφ' οὗ ὑπάρχει τὸ τετειχεισμένον ἔρεισμα, ὅπερ ἐθεωρήσαμεν ἄνω ὃν τὴν Λίκουμαν· ἄγει δ' ἐκ τοῦ Κατσίγρι βρατὴ ὁδὸς μετὰ ἡμισειαν ὥραν εἰς θέσιν «Παλαιόκαστρον» καλουμένην, καὶ εἰς τὸ ἐκκλησιδῖον τοῦ Ἅγιου Ἀνδρικνοῦ, ὃν ἐγγὺς λέγουσιν ὅτι ὑπῆρχε ποτε χωρίον «Βολιμίρι», ἐκλειοπὸς ὅλως· εἰς τὰ κρασπεδα τοῦ βουνοῦ τούτου ὑπάρχει φρέαρ ἀφθόνου ὕδατος, ὅποθεν ὑδρεύονται οἱ χωρικοί, τοῦ παρὰ τὸ χωρίον αὐτὸ ὑπάρχοντος, παρεχομένου ἐλάχιστον ὕδωρ· λέγουσι δὲ ὅτι ἐν τῇ κήπῳ τοῦ ἱερέως Παπαμάρκου, ἐγγυτάτω τοῦ θαψιλοῦς φρέατος, εὐρέθησαν πρὸ ἐτῶν πλάκες μεγάλαι εἰς βάθος 1.50 μ. καὶ εἰς χρυσοῦς δακτύλιος, καὶ ὅτι αἱ πλάκες αὗται ἄγουσιν εἰς τι «κούφωμα», ἴσως θολωτὸν τάφον διὸ πρέπει νὰ γένηται ἐκεῖ ἐρευνά τις· διότι πρὸς τούτοις λέγουσιν οἱ χωρικοὶ ὅτι πρὸ πολλῶν ἐτῶν εὐρέθη ἐκεῖ «πλάκα μὲ γράμματα καὶ εἶχε ἀπάνου ἄνθρωπον», ἥτοι ἀνάγλυφόν τι.

Ἐπὶ δὲ τῆς κορυφῆς τοῦ βουνοῦ ὑπάρχει μέγας τετράγωνος πύργος, ἄριστα τετειχεισμένος διὰ μεγάλων πολυγωνικῶν ὀγκολίθων, λίαν ἐπιμελῶς λελαξευμένων καὶ ἡρμοσμένων· οἱ πρῶτοι τούτων ἐρείδονται ἐπὶ τοῦ βράχου, λαξευθέντος καλῶς πρὸς ἐξίσωσιν καὶ σχηματίζοντος μικρὰν εὐθυνητρίαν, κοινῶς «πατοῦραν»· οἱ λίθοι τῶν γωνιῶν φέρουσι κάθετον πλαισιῶδες διάξεσμα, οἷον οἱ τῶν πύργων τῆς Δημητριάδος, ἀλλ' ἀβαθέστερον· σφίζεται δὲ εἰς τρεῖς δόμους τὸ τεῖχος, καὶ φέρει θύραν κατὰ τὴν Δυσμικτὴν πλευράν, μετὰ λαξευτῶν παραστάδων καὶ ὑπερθύρου μονολίθου, ὀριζοντίου· τὸ ὕψος αὐτῆς εἶναι περίπου 2.60 μ., ἐνισχοῦ δ' ἐσώθη τὸ τεῖχος εἰς

ὕψος 9 μ.· τὸ πᾶχος αὐτοῦ εἶναι περίπου 1.50 μ.· κατὰ τὴν ἐξωτερικὴν ὄψιν τῶν λίθων ἀφίνεται ἐξογκωσὶς τις. Ἡ ἐν γένει ὄψις τοῦ τείχους τούτου ἐμφανίζει λίαν στενὴν ἀπὸ κτιστικῆς ἀπόψεως συγγένειαν πρὸς τὴν τειχοδομίαν τῆς πυραμίδος τῶν Κεγχρεῶν, περὶ ἧς προείπομεν ἐν σελ. 80

Πρὸς δὲ τούτοις ὑπάρχει καὶ ἑτέρα πρὸς τὸ μνημεῖον ἐκεῖνο ὁμοιότης· διότι πέριξ τοῦ πύργου τούτου ὑπάρχει ἕτερον συγκεντρικὸν τετράπλευρον πολλῷ μείζον κτίσμα, ὁμοίως ἐκτισμένον ὑπὸ τῶν αὐτῶν τεχνιτῶν, ἐκτεινόμενον καθ' ὅλην τὴν ἄνω γραμμὴν τῶν ἀποκρήμνων βράχων, ἔτι δὲ ἔξω τοῦ δευτέρου τούτου περιδόλου διεκρίναμεν τρίτον, προστατευτικὸν τούτων, κατὰ τὸ μέσον τοῦ βουνοῦ πρὸς τὴν Νότιον πλευρὰν αὐτοῦ, τὴν μόνην εὐδατον· διότι ἀπὸ τῶν λοιπῶν εἶναι ἄδατος καὶ ἀπόκρημνος οὗτος, ὑποκειμένου βαθυτάτου χειμάρρου, περιβάλλοντος τὸν βουνὸν ἐν εἵδει ἡμικυκλίου· ὁ τρίτος οὗτος περιδόλος ἐποιήθη ἀμελῶς διὰ λίθων ἀργῶν, ὥς ὁ περὶ τὴν πυραμίδα τῶν Κεγχρεῶν, καὶ δυσχερῶς ἐπίσης διακρίνεται.

Τοῦ δευτέρου δὲ περιδόλου διαφαίνεται πιθανῇ εἰσόδος ἐκ τῆς Νοτίου πλευρᾶς, ἧς πλησίον καὶ κατὰ τὴν γωνίαν ἔχει κτισθὴ μεγάλη φοειδῆς ἀποθήκη ὕδατος, κοινῶς «στέρνα», θολουμένη τὰ ἄνω ἧς ἱκανόν, τοῦ βάθους ἔχει λαξευθῇ ἐν τῷ βράχῳ· τὸ νῦν σφζόμενον βάθος εἶναι 2.50 μ. περίπου, τὸ δὲ λοιπὸν κατέχεται ὑπὸ καταπεσόντων ὀγκολίθων αὐτῆς· ἔχει δ' ἐπιχρισθῇ ἔσω διὰ παχέος καὶ λίαν ἰσχυροῦ ἀσβεστοκονιάματος, συγχρόνου βεβαίως τῇ κτίσει καὶ λίαν ὁμοίου τῇ τεθειμένῃ ἐν ταῖς ἀρμογαῖς τῶν ὀγκολίθων τῆς πυραμίδος τῶν Κεγχρεῶν ἀσδέστῳ.

Ὑπάρχουσι δ' ἐνιαχοῦ ἐντὸς τῶν δύο πρώτων περιδολῶν ἐπιπόλαιοι τινες σκαφαί, μηδενὸς τυχοῦσαι εὐρήματος, διότι δὲν ἔχει σχηματισθῇ οὐδεμία βαθεῖα ἐπίχωσις οὐδαμοῦ, ἀλλ' ὑπὸκειται εἰς ἐλάχιστον βάθος ὁ φυσικὸς βράχος· πρὸς δὲ τούτοις ἡ λίαν ἐνδεικτικὴ σπάνις ὀστράκων παλαιῶν ἀγγείων καθ' ὅλην τὴν τετειχισμένην περιοχὴν, καθ' ἣν ὀλίγων τινῶν τρο-

χηλάτων ἀδαφῶν ἀνευρίσκει τις Ἰχνη, ὁηλοῖ ὅτι δὲν κατόκησαν πολλοὶ ἄνθρωποι ἐκεῖ καὶ ὅτι ἄρα δὲν πρόκειται περὶ πολίχνης ἢ κώμης, ἀλλὰ περὶ τινος μονίμου φρουράς, κατ' ἀρχάς μὲν τῷ Τίρυνθίῳ, ὡς ἐν Λικύμνῃ, ἐὰν μὴ καὶ ὁ μείζων οὗτος πύργος διαμφισδότησῃ τὸ ὄνομα ἐκ τοῦ προμνημονευθέντος ἐλάσσονος τοῦ ἐν Ἀγίῳ Ἡλίῳ Τίρυνθος, περὶ οὗ βλ. τὰ προειρημένα, μετέπειτα δὲ τῶν Ἀργείων κατὰ τὴν ἀρχαϊκὴν περίοδον καὶ αὐτὴν τὴν ἱστορικὴν, καθ' ἣ ἐν τῇ πυραμίδι τῶν Κεγχρεῶν καὶ τοῖς τρισὶ πύργοις τῆς πρὸς τὴν Κόρινθον ὁδοῦ πρὸ τῶν Μυκηνηῶν παρὰ τὰ νῦν Φύχτια.

Εἶναι ἄρα ὁ προειρημένος πύργος μετὰ τῶν περιβόλων αὐτοῦ σπουδαῖον φρουριακὸν συγκρότημα, ὅπερ θὰ ὑπῆρξεν ὀνομαστόν λόγῳ τῆς σοβαρότητος τῆς ἐργασίας καὶ τῆς ἐκτάκτου ἀπὸ φύσεως καὶ τέχνης ὀχυρότητος· τὸ ὅτι δὲν δύναται τις νὰ θεωρήσῃ ἐνταῦθα κειμένην τὴ Μιδέα^ν ἢ Μίδειαν, περὶ ἧς πολλὰ διέσσωσεν ἡμῖν ἡ ἀρχαία παράδοσις, ἀποδεικνύει μαλιστὰ ἡ σπάνις τῶν ὀστράκων, ἅτινα ἐν ὁπωσδήποτε κατοικηθείσῃ πολίχνῃ ἢ κώμῃ ἐμφανίζονται πάντοτε δαφιλῇ. Εἰς ὑστέρους ὅμως χρόνους φαίνεται ὅτι κατόκησάν τινες οἰκογένειαι ἀνθρώπων ἐν τῇ παρὰ τὸ φρέαρ ἐλαφρῶς ἐπικλινεῖ τόπῳ, γεωργοὶ καὶ κηπουροί. Κατὰ τὴν Μυκηναίαν ὅμως περίοδον ἦτο δυνατόν νὰ ταφῇ τις τῶν βασιλέων, ἢ ἡγεμόνων, τῆς Τίρυνθος ἐκεῖ. ἢ τῶν φρουράρχων τῆς θέσεως ταύτης, ἐν θολωτῇ ἢ ὁμοίῳ, οἷον ὑποδηλοῖ τὸ λεγόμενον «κούφωμα», ἐν ᾧ τὸ μνημονευόμενον ἀνάγλυφον καὶ ἄλλα τοιαῦτα φαίνονται ὄντα τῶν κατὰ τὴν ἱστορικὴν περίοδον οἰκησάντων ἀνθρώπων.

ΚΑΤΑΣΤΑΣΙΣ

ΤΩΝ ΔΗΜΟΣΙΕΥΜΑΤΩΝ ΤΗΣ ΕΤΑΙΡΕΙΑΣ

ΚΑΤΑ ΤΟ ΕΤΟΣ 1916

Α'.

Ἐξεδόθησαν τὰ ἑξῆς :

- 1) Ἀρχαιολογικὴ Ἐφημερίς 1916 τεύχος α - β εἰς 500 ἀντίτυπα.
- 2) Πρακτικὰ τῆς Ἀρχαιολογικῆς Ἐταιρείας τοῦ ἔτους 1916 εἰς 500 ἀντίτυπα

Β'.

Ἐπωλήθησαν καὶ διετέθησαν τὰ ἑξῆς :

- 1) Ἀρχαιολογικὴ Ἐφημερίς. Περίοδος Γ'. (1883 - 1916). Ἐπωλήθησαν ἐν ἀντίτυπον τοῦ τεύχους α - β τοῦ ἔτους 1897, ἐν τοῦ γ - δ τοῦ ἔτους 1913, 17 νόμοι τοῦ 1914 καὶ ἐν ἀντίτυπον τοῦ τεύχους α - β τοῦ αὐτοῦ ἔτους, 11 ἀντίτυπα τοῦ τεύχους α - β τοῦ 1915 καὶ ἐν τοῦ τεύχους γ - δ τοῦ αὐτοῦ ἔτους. Διενεμήθησαν δὲ ἐν ἀντίτυπον τοῦ τεύχους α - β τοῦ ἔτους 1913, 82 τόμοι τοῦ ἔτους 1915 καὶ 177 ἀντίτυπα τοῦ τεύχους γ - δ τοῦ αὐτοῦ ἔτους, καὶ 82 ἀντίτυπα τοῦ τεύχους α - β τοῦ ἔτους 1916.
- 2) Πρακτικὰ τῆς Ἀρχαιολογικῆς Ἐταιρείας (1842—1914). Ἐπωλήθησαν ἀπὸ 5 ἀντίτυπα τῶν ἐτῶν 1913 καὶ 1914 καὶ διενεμήθησαν 314 τοῦ ἔτους 1914.
- 3) Ἱστορία τῆς Ἀρχαιολογικῆς Ἐταιρείας ὑπὸ Π. Καββαδία. Ἐδωρήθησαν ἀντίτυπα 17.
- 4) Κατάλογος τοῦ ἐν Ἀθήναις Ἐπιγραφικοῦ Μουσείου ὑπὸ Κ. Lolling. Ἐπωλήθη ἐν.
- 5) Τὸ Ἱερὸν τοῦ Ἀσκληπιοῦ ἐν Ἐπιδαύρῳ ὑπὸ Π. Καββαδία. Ἐπωλήθησαν ἀντίτυπα 27 ἐδωρήθη 1.
- 6) Ἡ ἀνασκαφὴ τῆς Ἀκροπόλεως 1885 — 1890 ὑπὸ Π. Καββαδία καὶ Γ. Καββεράου. Ἐπωλήθη ἀντίτυπον 1, ἐδωρήθη ἀντίτυπον 1.
- 7) Εὐρετήριον τῆς Ἀρχαιολογικῆς Ἐφημερίδος τῆς Γ'. Περιόδου. Ἐδωρήθη ἀντίτυπον ἐν.
- 8) Αἱ Προϊστορικαὶ Ἀκροπόλεις Διμηνίου καὶ Σέσκλου ὑπὸ Π. Τσουντα. Ἐπωλήθησαν ἀντίτυπα 2, ἐδωρήθη ἐν
- 9) Περί τῶν ἐν Εὐβοίᾳ ἀρχαίων τάφων ὑπὸ Γ. Παπαβασιλείου. ἐδωρήθη ἀντίτυπον ἐν.
- 10) Ἐπιγραφαὶ Μακεδονίας ὑπὸ Γ. Π. Οἰκονόμου. Τεύχος Α'. Ἐπωλήθησαν ἀντίτυπα δέκα, ἐδωρήθησαν δύο.

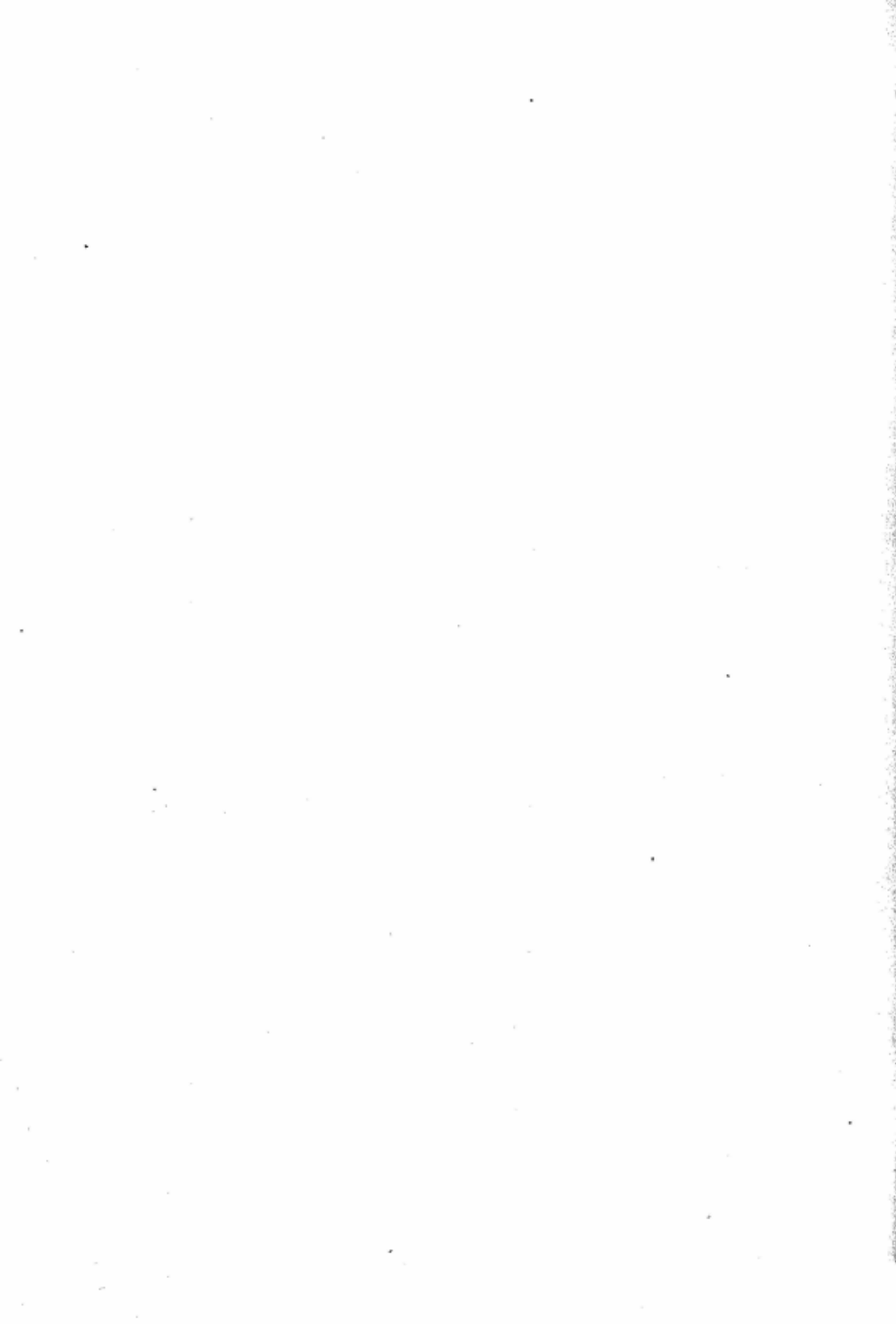

ΠΡΑΚΤΙΚΑ

ΤΗΣ

ΑΡΧΑΙΟΛΟΓΙΚΗΣ ΕΤΑΙΡΕΙΑΣ

ΤΟΥ ΕΤΟΥΣ

1917

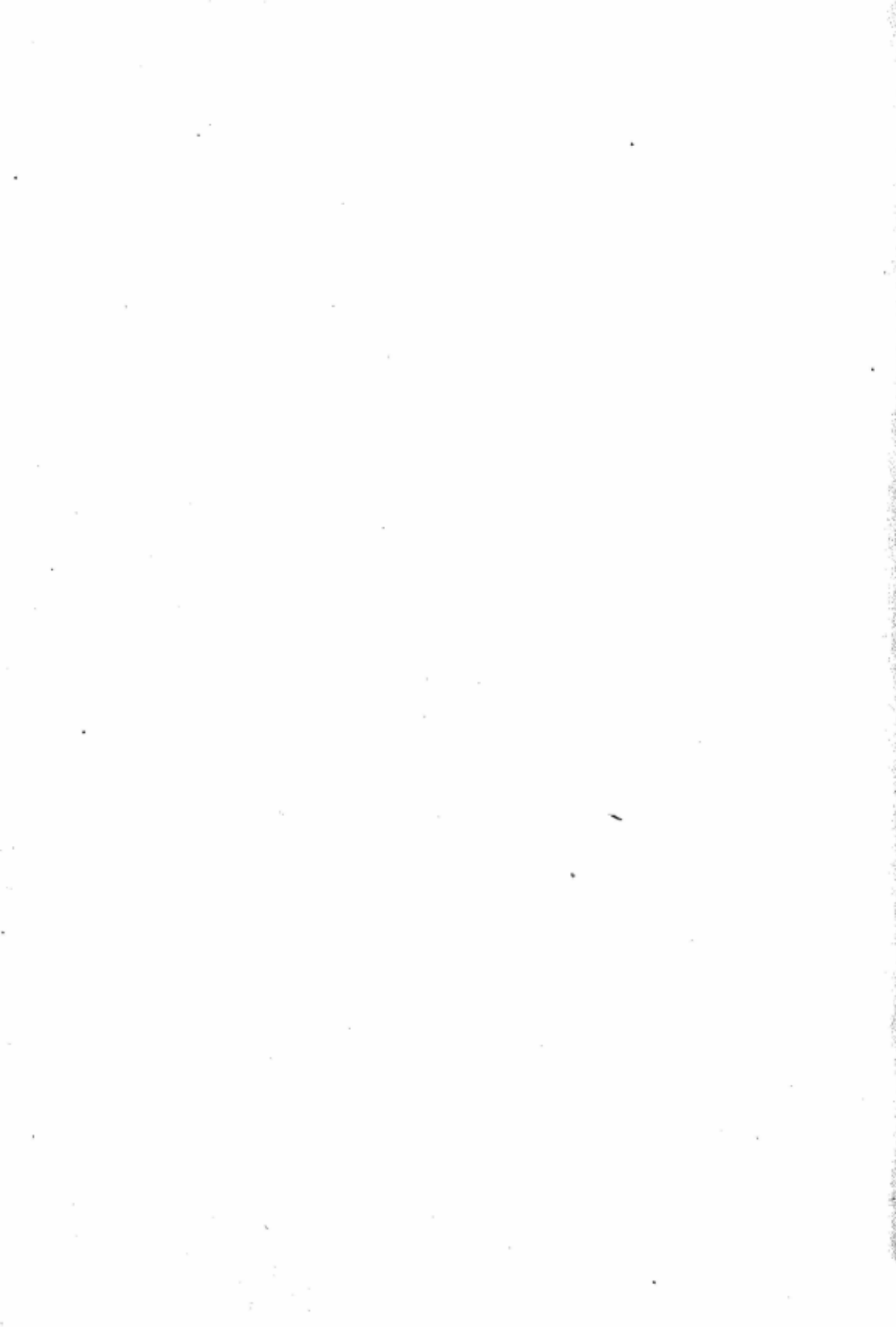

ΓΕΝΙΚΟΣ ΙΣΟΛΟΓΙΣΜΟΣ

ΤΟΥ ΕΤΟΥΣ 1917

ΣΥΝΟΠΤΙΚΗ ΚΑΤΑΣΤΑΣΙΣ ΕΣΟΔΩΝ ΚΑΙ ΕΞΟΔΩΝ

Προϋπολογισμοῦ		Εἶδος ἐσόδων	Προϋπολογισθέντα	Εἰσπραχθέντα		Εἰσπραχθέντα	
Κεφ.	Ἀρ.			χθέντα		Ἐπὶ πλέον	Ἐπὶ ἔλαττον
A	1	Ετήσιαι Εἰσφοραὶ ἐταίρων. . .	2000	2635		635	
»	2	Τόκοι καὶ μερίσματα	36242	36867		625	
»	3	Ἔσοδα ἐξ ἀκινήτων κτημάτων. .	158	170		12	
»	4	» ἐκ δημοσιευμάτων.	1500	483			1017
»	5	» διάφορα.	300	257	45		42
»	6	» ἐκ συνδρομῆς τοῦ Δημοσίου	30000	15000			15000
»	7	» ἐκ κεκλεισμένων χρήσεων.	300				300
»	8	» ἐκ τοῦ Κεφαλαίου.	18000	4274	10		13725
			88500	59686	55	1272	30085
							45

ΑΝΑΛΥΣΙΣ ΤΩΝ ΩΣ ΑΝΩ ΕΙΣΠΡΑΧΘΕΝΤΩΝ ΕΣΟΔΩΝ ΥΠΟ ΚΕΦ. Α' ΑΡΘΡΟΝ 4,

Ἦτοι «Ἔσοδα ἐκ δημοσιευμάτων»,

Απὸ ἀντίτιμον πωληθέντων ἀντιτύπων τῆς Ἀρχαιολογικῆς Ἐφημερίδος. . . .	454
» » » τῶν Πρακτικῶν τῆς Ἐταιρείας	15
» » » τοῦ συγγράμματος «Τὸ Ἱερὸν τοῦ Ἀσκληπιοῦ».	5
» » » τοῦ συγγράμματος «Ἐπιγραφαὶ τῆς Μακεδονίας» ὑπὸ Γ. Οἰκονόμου. . .	9
Τὸ ὅλον.	483

Ἐν Ἀθῆναις τῇ 31ῃ Δεκεμβρίου 1917.

Ὁ Ταμίας

ΑΛΕΞ. Α. ΜΥΛΩΝΑΚΟΣ

Ὁ Λογιστὴς

ΠΑΝΑΓ. ΣΤΡΙΓΟΠΟΥΛΟΣ

ΑΡΧΑΙΟΛΟΓΙΚΗΣ ΕΤΑΙΡΕΙΑΣ ΕΤΟΥΣ, 1917.

Προϋπολογισμός		Είδος εξόδων	Προϋπολογισθέντα	Ενταλθένται πληρωμαί	Διαφορά επί ελλείπον
Κεφ.	Λογ.				
A	1	Μισθοί προσωπικού Γραμμάτων			
		Εταιρείας	7440	7101 60	335 40
"	2	Εξόδα διαχειρίσεως	2000	1947 60	52 40
"	3	Επίδομα Γραμματέως Συμβουλίου (κατά τὸν Ὁργανισμόν) .	720	720	
B	1	Μισθοί προσωπικοῦ βιβλιοθήκης	3480	3155	25
"	2	Εξόδα πλουτισμοῦ κ.τ.λ. βιβλιοθήκης	6520	4414 55	2105 45
Γ	1	Ἀνασκαφαὶ καὶ πᾶσα πρὸς ἀνασκαφὰς σχετιζομένη δαπάνη .	20868	16064 15	4803 85
"	2	Ἀπαλλοτριώσεις ἀκινήτων κτημάτων ἐν Ἀθήναις πρὸς ἐνεργεῖαν ἀνασκαφῶν	18000		18000
"	3	Ἀγορὰ ἀρχαίων	500		500
Δ	M	Δημοσιεύματα	17000	15497 25	1502 75
E	1	Τέλη χαρτοσήμου	200	100	100
"	2	Συντάξεις	972	972	
"	3	Ἐκτακτὰ ἐξόδα	8300	8298 75	1 25
ΣΤ	M	Εξόδα κεκλεισμένων χρήσεων . .	2500	1112 65	1387 35
			88500	59686 55	28813 45

ΑΝΑΛΥΣΙΣ ΤΩΝ ΩΣ ΑΝΩ ΓΕΝΟΜΕΝΩΝ ΔΑΠΑΝΩΝ ΥΠΟ ΚΕΦΑΛ. Γ ΚΑΙ Δ

*Ἦτοι ἀνασκαφαὶ καὶ πᾶσα πρὸς ἀνασκαφὰς σχετιζομένη δαπάνη καὶ δημοσιεύματα.

		Δραχ.	Λ.			Δραχ.	Λ.
α') Ἀνασκαφαὶ				β') Δημοσιεύματα			
Δαπάναι ἀνασκαφῶν παρὰ τὸ Διο- νυσιακὸν Θέατρον		4544	15	α') Δαπάναι διὰ τὴν Ἀρχαιολογικὴν Ἐφημερίδα τοῦ ἔτους 1916		2182	65
" " παρὰ τὸν Ἰλισσὸν		800	75	" διὰ τὴν Ἀρχαιολογικὴν Ἐφημερίδα τοῦ ἔτους 1917		6185	95
" " Ἐρετρίας		2408	50	" διὰ τὰ πρακτικὰ τοῦ ἔτους 1915		2101	40
" " Ἀμφιαρείου		5442	25	" διὰ τὰ πρακτικὰ τοῦ ἔτους 1916		100	80
Δι' ἐρεῦνας καὶ μελέτας ἀνά τὴν Ἀττικὴν χώραν πρὸς καθορι- σμὸν τῶν Δήμων		570		" διὰ τὸ σύγγραμμα Α. Ἀρ- βαντοπούλλου «Γραπταὶ Στήλαι Παγασῶν»		1791	75
Δι' ἀπεικόνισιν μωσαϊκοῦ ἐδά- φους Σηραγγείου Πειραιῶς .		400		" διὰ τὸ σύγγραμμα Α. Κερα- μοπούλου «Τοπογραφία Δελφῶν»		238	
Δι' ἀρχαιολογικὰς καὶ τοπογρα- φικὰς μελέτας ἐν τῇ Ἐπαρχίᾳ Καλαβρύτων		398	50	" δι' ἀγορὰν 25 δεσμίδων χάρτου διὰ τὴν ἐκδοσιν τῶν δημοσιευμάτων		2100	
Δι' ἐρεῦνας καὶ μελέτας τῶν ἐν Θεσσαλονίκῃ Βυζαντινῶν μνημείων		1500	—	" διὰ βιβλιοδετικὰ Ἀρχαιολ. Ἐφημερίδ. καὶ Πρακτικῶν		381	70
				β') " διὰ συνδρομὴν εἰς Ἐφημ. Νομίσμ. Ἀρχαιολ. Δρ. 375		15082	25
				" διὰ συνδρομὴν εἰς περιοδ. «Νέος Ἑλληνομνήμων»		415	
Σύνολον		16 064	15	Σύνολον		15497	25

Α'.

ΕΚΘΕΣΙΣ ΤΗΣ ΕΞΕΛΕΓΤΙΚΗΣ ΕΠΙΤΡΟΠΕΙΑΣ

Πρὸς τὴν Συνέλευσιν τῶν Ἑταίρων τῆς Ἀρχαιολογικῆς Ἑταιρείας.

Κύριε Πρόεδρε,

Οἱ ὑπογεγραμμένοι, ἀποτελοῦντες τὴν ἐξελεγκτικὴν ἐπιτροπείαν τῆς Ἑταιρείας, προσκληθέντες διὰ τοῦ ἀπὸ 29 Δεκεμβρίου 1917 ὑπ' ἀριθ. 472 ἐγγράφῳ τοῦ κ. Προέδρου, ἐπελήφθημεν τῆς ἐξελέγξεως τῆς κατὰ τὸ λῆξαν ἔτος 1917 οἰκονομικῆς διαχειρίσεως τῆς Ἑταιρείας, ἐκ τῶν ταμιακῶν καὶ λογιστικῶν βιβλίων τῆς ὁποίας ἐξάγονται τὰ ἑξῆς ἀποτελέσματα.

Α' Χρηματικόν.

Ταμείον.

α') Χρῆσις.

Ὑπόλοιπον μετρητῶν εὑρεθὲν ἐν τῷ Ταμείῳ τῇ 31 Δεκεμβρίου 1916 κατὰ τὴν βεβαίωσιν τῆς ἐξελεγκτικῆς ἐπιτροπείας. . . Δρ.	3.335,35
Εἰσπραχθέντα ἀπὸ ἔσοδα Γενικοῦ Προϋπολογισμοῦ. . . »	55.412,45
» » ἀπὸ ὑπόλοιπον συνδρομῆς τοῦ Δημοσίου ἔτους 1916 »	18.000,—
» » καταθέσεις εἰς πρώτην ζήτησιν παρὰ τῇ Ἐθνικῇ Τραπέζῃ. »	38.000,—
Τὸ ὅλον. »	<u>114.747,80</u>

β') Πίστῳσις.

Πληρωθέντα εἰς ἔξοδα Γενικοῦ Προϋπολογισμοῦ. . . Δρ.	59.686,55
» » Ἐθνικὴν Τράπεζαν (καταθέσεις εἰς πρώτην ζήτησιν) »	17.275,—
» » Λαϊκὴν Τράπεζαν (καταθέσεις εἰς πρώτην ζήτησιν) »	8.000,—
» » ἀγορὰν 75 ὁμολογιῶν Ἐθνικοῦ Δανείου Σιδηροδρόμου Πειραιῶς-Λαρίσης - Συνόρων. »	20.193,75
» » ἀγορὰν 35 ὁμολογιῶν Ἐθνικοῦ Παγίου Δανείου 1889 »	7.700,—
Ὑπόλοιπον εὑρεθὲν ἐν τῷ Ταμείῳ τῇ 31 Δεκεμβρίου 1917 κατὰ τὴν ἐπιθεώρησιν. »	1.892,50
Τὸ ὅλον »	<u>114.747,80</u>

Β' Ἔσοδα καὶ ἔξοδα.

α') Ἔσοδα.

Ἀπὸ εἰσφορᾶς ἐταίρων	Δρ.	2,635,—
» τόκους καὶ μερίσματα	»	36,867,—
» ἔσοδα ἐξ ἀκινήτων κτημάτων	»	170,—
» » ἐκ δημοσιευμάτων	»	483,—
» » διάφορα	»	257,45
» » ἐκ συνδρομῆς τοῦ Δημοσίου	»	15,000,—
» ποσὸν ληφθὲν ἐκ τοῦ Κεφαλαίου πρὸς ἐξίσωσιν	»	4,274,10
Τὸ ὅλον	»	<u>59,686,55</u>

β') Ἐξοδα.

Εἰς μισθοὺς τοῦ προσωπικοῦ τῶν γραφείων	Δρ.	7,104,60
» ἔξοδα διαχειρίσεως	»	1,947,60
» ἐπίδομα τοῦ Γραμματέως τοῦ Συμβουλίου	»	720,—
» μισθοὺς τοῦ προσωπικοῦ τῆς Βιβλιοθήκης	»	3,455,—
» ἔξοδα πλουτισμοῦ καὶ συντηρήσεως τῆς Βιβλιοθήκης	»	4,414,55
» ἀνασκαφὰς καὶ πᾶσαν πρὸς ἀνασκαφὰς σχετιζομένην δαπάνην	»	16,064,15
» δημοσιεύματα	»	15,497,25
» τέλη χαρτοσήμου	»	100,—
» συντάξεις	»	972,—
» ἔκτακτα ἔξοδα	»	8,298,75
» ἔξοδα κεκλεισμένων χρήσεων	»	1,112,65
Τὸ ὅλον	»	<u>59,686,55</u>

Γ' Γενικὸς Ἰσολογισμὸς.

α') Ἐνεργητικόν.

Τὸ ἐνεργητικὸν τῆς Ἑταιρείας τῇ 31 Δεκεμβρίου 1917		
ἀνήρχετο εἰς	Δρ.	<u>872,243,95</u>
Ἀποτελούμενον ἐκ τῶν ἑξῆς:		
Ἀπὸ ὑπόλοιπον μετρητῶν ἐν τῷ Ταμείῳ	»	1,892,50
» Κατάστημα τῆς Ἑταιρείας	»	25,9863,80
» ἀκίνητα κτήματα	»	18,447,50
» 80 μετοχὰς τῆς Ἐθνικῆς Τραπεζῆς	»	229,515,25
» 1697 ὁμολογίας Ἐθνικοῦ Δαν. Ἐνοποιήσ. 1898	»	171,795,75
» 400 » Ἐθνικοῦ Παγίου Δανείου 1889	»	86,725,50
» 170 » Ἐθνικοῦ Δανείου 1907	»	17,253,25
» 30 » Ἐθνικοῦ Πατριωτικοῦ Δανείου		
τῶν 30,000,000	»	25,—
Εἰς μεταφορὰν	Δρ.	<u>785,518,55</u>

		Ἐκ μεταφορᾶς	Λρ. 785,518,55
Ἀπὸ 1 ὁμολογίαν Ἐθνικοῦ Δανείου Κεφαλαιοποιήσεως καὶ μίαν ἀπόδειξιν δραχμῶν 140.	*		640,—
» 110 ὁμολογίας Ἐθνικοῦ Δανείου ἔτους 1914 τῶν 500,000,000	*		48,110,65
» 75 » Ἐθνικοῦ Δανείου Σιδηροδρόμου Πειραιῶς - Λαρίσης - Συνόρων ἔτους 1889	*		20,193,75
» καταθέσεις εἰς πρώτην ζήτησιν παρὰ τῇ Ἐθνικῇ Τραπεζῇ	*		7,849,—
» καταθέσεις εἰς πρώτην ζήτησιν παρὰ τῇ Λαϊκῇ Τραπεζῇ	*		8,000,—
» προκαταβολάς	*		1,932,—
Τὸ ὅλον			<u>872,243,95</u>

β') Παθητικόν.

Τὸ δὲ παθητικόν τῇ 31 Δεκεμβρίου 1917 ἀνήρχετο εἰς Λρ. 872,243,95	
ἀποτελούμενον ἀπὸ τὸ Κεφάλαιον	* 872,243,95

Δ' Περιουσία τῆς Ἀρχαιολογικῆς Ἑταιρείας.

Ἡ περιουσία τῆς Ἑταιρείας τῇ 31 Δεκεμβρίου 1917 ἀνήρχετο εἰς		Λρ. 872,243,95
ἀποτελούμεν ἐκ τῶν ἑξῆς:		
1) ἀπὸ μετρητὰ ἐν τῷ Ταμείῳ	*	1,892,50
2) » κατάστημα τῆς Ἑταιρείας	*	259,863,80
3) » ἀκίνητα κτήματα	*	18,447,50
4) » 80 μετοχὰς τῆς Ἐθνικῆς Τραπεζῆς	*	229,515,25
5) » 1697 ὁμολογίας Ἐθνικοῦ Δανείου Ἐνοποιήσεως	*	171,795,75
6) » 400 ὁμολογίας Ἐθνικοῦ Παγίου Δανείου 1889	*	86,725,50
7) » 170 » » Δανείου 1907	*	17,253,25
8) » 30 » » Πατριωτικοῦ Δανείου τῶν 30.000.000	*	25,—
9) » 1 ὁμολογίαν Ἐθνικοῦ Δανείου Κεφαλαιοποιήσεως καὶ μίαν ἀπόδειξιν δραχμῶν 140	*	640,—
10) » 110 ὁμολογίας Ἐθνικοῦ Δανείου 1914 τῶν 500.000 000	*	48,110,65
11) » 75 ὁμολογίας Ἐθνικοῦ Δανείου Σιδηροδρόμου Πειραιῶς-Λαρίσης-Συνόρων κλπ. ἔτους 1889	*	20,193,75
12) » καταθέσεις εἰς πρώτην ζήτησιν παρὰ τῇ Ἐθνικῇ Τραπεζῇ	*	7,849,—
13) » καταθέσεις εἰς πρώτην ζήτησιν παρὰ τῇ Λαϊκῇ	*	8,000,—
14) » προκαταβολάς	*	1,932,—
Τὸ ὅλον		Λρ. <u>872,243 95</u>

Ἐκτὸς τῆς ἀνωτέρω περιουσίας ἡ Ἑταιρεία κέκτηται πλουσίαν βιβλιοθήκην καὶ διάφορα δημοσιεύματα, ἥτοι: «Ἀρχαιολογικὴν Ἐφημερίδα», «Πρακτικὰ τῆς Ἀρχαιολογικῆς Ἑταιρείας» κλπ. καταγεγραμμένα λεπτομερῶς ἐν ἰδιαιτέρῳ βιβλίῳ, ἐξ ὧν κατὰ τὸ ἔτος 1917 ἐπωλήθησαν καὶ εἰσπράχθησαν δραχμαὶ 483, ἥτοι ἐπὶ ἔλαττον τῶν προϋπολογισθέντων κατὰ δραχμὰς 1017, ἐνεγράφησαν δὲ εἰς τὰ ἔσοδα τῆς Ἑταιρείας ὑπὸ τὸ Κεφάλαιον Α', ἄρθρον 4.

Ἐκ τῆς γενομένης ἐξελέγξεως ἀπεδείχθη, ὅτι ἡ διαχείρισις τοῦ λήξαντος ἔτους εἶναι κατὰ πάντα ἀκριβὴς καὶ ὅτι ἐτηρήθησαν ἀνελλιπῶς τὰ βιβλία τοῦ Ταμείου καὶ τοῦ Λογιστηρίου. Ὅθεν καθήκον ἡμῶν θεωροῦμεν νὰ προτείνωμεν, ὅπως ἡ Συνέλευσις ἐγκρίνῃ τὴν διαχείρισιν τοῦ λήξαντος ἔτους 1917 ὡς ὀρθῶς γενομένην, ἐπικυρώσῃ τὸν τε Ἰσολογισμόν καὶ Ἀπολογισμόν τοῦ ἔτους 1917 καὶ ἐκφράσῃ τὰς εὐχαριστίας αὐτῆς πρὸς τὸ Διοικητικὸν Συμβούλιον, συνάμα δὲ καὶ τὴν εὐαρέσκειαν αὐτῆς πρὸς τοὺς ὑπαλλήλους τῆς Ἑταιρείας διὰ τὴν ἐπιμέλειαν περὶ τὴν ἐκτέλεσιν τῶν ἑαυτῶν καθηκόντων.

Ἐν Ἀθήναις τῇ 9 Ἰανουαρίου 1918.

Τὰ μέλη τῆς Ἑξελεγκτικῆς Ἐπιτροπείας
A. Ζωγράφος

A. T. Μπασιᾶς

Ἐν τῇ τακτικῇ συνελύσει τῶν ἐταίρων τῇ γενομένῃ τῇ
14 Ἰανουαρίου 1918 ἀνεγνώσθη ἡ ἔκθεσις τῆς ἐξε-
λεγκτικῆς ἐπιτροπείας, μεθ' ὃ ὁ γραμματεὺς ἀνέγνωσε
τὴν ἔκθεσιν τῶν κατὰ τὸ ἔτος 1917 πεπραγμένων
ἔχουσιν οὕτω :

ΕΚΘΕΣΙΣ

ΤΩΝ ΠΕΠΡΑΓΜΕΝΩΝ ΤΗΣ ΕΤΑΙΡΕΙΑΣ

ΚΑΤΑ ΤΟ ΕΤΟΣ 1917

Προσερχόμενον τὸ Συμβούλιον ἐνώπιον Ὑμῶν, ἵνα
λογοδοτήσῃ περὶ τῶν πεπραγμένων τοῦ λήξαντος ἔτους
1917, ἀνακοινοῖ ἐν πρώτοις μεταβολὰς γενομένας ἐν τῇ
διοικήσει τῆς Ἑταιρείας καὶ τροποποιήσεις τοῦ Ὁργανι-
σμοῦ. Ἀρχομένου τοῦ 1917 ὁ ἐκ τῶν συμβούλων κ. Δ.
Παππούλιας, καθηγητῆς τοῦ Πανεπιστημίου, ἐξελέγη Β'
ἀντιπρόεδρος εἰς ἀντικατάστασιν τοῦ κ. Θεοφανοπούλου,
δηλώσαντος παραίτησιν ἔνεκα τοῦ ἐπισφαλοῦς τῆς υἰείας
του. Ἐπίσης δὲ εἰς πλήρωσιν κενῆς θέσεως ἐν τῷ Συμ-
βουλίῳ ἐξελέγη σύμβουλος ὁ διευθυντῆς τοῦ Χριστια-
νικοῦ Μουσείου κ. Ἀ. Ἀδαμαντίου, καθηγητῆς τοῦ Πα-
νεπιστημίου. Ἡ κατὰ Ἰούνιον ὁμῶς τοῦ αὐτοῦ ἔτους γε-
νομένη παρ' ἡμῖν πολιτειακὴ μεταβολὴ κατέστησεν ἀναγ-
καίαν τὴν τροποποίησιν τῶν περὶ τοῦ διοικητικοῦ Συμ-
βουλίου τῆς Ἑταιρείας διατάξεων τοῦ Ὁργανισμοῦ, διότι
ἡ Ἑταιρεία ἦτο πλέον ἀκέφαλος, δὲν εἶχεν οὔτε Πρόε-
δρον οὔτε Ἀντιπρόεδρον ἀναπληροῦντα τὸν Πρόεδρον.
Οὕτως ἔχοντος τοῦ πράγματος, ἡ ἀπλουστάτη τῶν λύ-
σεων ἦτο ὅπως ἐφαρμοσθῶσιν ἐπὶ τοῦ προκειμένου αὐταί

αἱ διατάξεις αἱ ἰσχύουσαι περὶ κενουμένων θέσεων συμβούλων. Ταύτην δὲ τὴν λύσιν προέκρινε τὸ Συμβούλιον καὶ εἰς τὴν συνέλευσιν Ὑμῶν, κληθεῖσαν τῇ 16 Ἰουλίου καὶ 3^{ης} Σεπτεμβρίου 1917, προέτεινε. Συγχρόνως δὲ προέτεινε τὸ Συμβούλιον καὶ ἄλλας τινὰς τροποποιήσεις τῶν διατάξεων τοῦ Ὁργανισμοῦ ἀναγκαίας πρὸς κανονικὴν διαρρύθμισιν τῶν τῆς Ἑταιρείας.

Τὰς προτάσεις ταύτας ὁμοφώνως ἀπεδέξατο πάσας ἡ συνέλευσις τῆς 3^{ης} Σεπτεμβρίου, ἐκύρωσε δὲ καὶ ἡ Κυβέρνησις διὰ τῆς ἐκδόσεως τοῦ ἀπὸ 14^{ης} Σεπτεμβρίου 1917 Β. Διατάγματος ἔχουσι δὲ αὗται κυρωθεῖσαι ὡς ἐξῆς: (*)

«Τὰ κατὰ τὸ Β. Διάταγμα τῆς 6^{ης} Ἰουλίου 1916 ἄρθρα 9 καὶ 10 τοῦ Ὁργανισμοῦ τῆς Ἑταιρείας ἀντικαθίστανται διὰ τῶν ἐξῆς:

”**Ἀρθρον 9.**—Τὰ τῆς Ἑταιρείας διοικεῖ δεκαεπταμε-

(*) Αἱ εἰς τὴν συνέλευσιν τῆς 16^{ης} Ἰουλίου ὑποβληθεῖσαι καὶ ὑπ’ αὐτῆς ἀποδεκταὶ γενόμεναι προτάσεις εἶχον ὡς ἐξῆς:

«**Ἀρθρον 9.**—Τὰ τῆς Ἑταιρείας διοικεῖ δεκαεπταμελὲς Συμβούλιον ἀποτελούμενον ἐκ τοῦ Προέδρου καὶ Ἀντιπροέδρου καὶ ἐκ τοῦ Γραμματέως, ἐκλεγομένων ὑπὸ τοῦ Συμβουλίου ἐκ τῶν αὐτοῦ μελῶν, καὶ ἐκ δέκα τεσσάρων συμβούλων, ὧν δύο εἶναι οἱ ἐκάστοτε Γενικὸς Γραμματεὺς τοῦ Ὑπουργείου τῆς Παιδείας καὶ ὁ Τμηματάρχης τοῦ Ἀρχαιολογικοῦ Τμήματος. Εἶνε δὲ τὰ μέλη τοῦ συμβουλίου τὰ μὲν μόνιμα, τὰ δὲ μὴ μόνιμα.

Μόνιμα μέλη εἶνε οἱ κατὰ τὰ ἀνωτέρω Γενικὸς Γραμματεὺς τοῦ Ὑπουργείου τῆς Παιδείας καὶ ὁ Τμηματάρχης τοῦ ἀρχαιολογικοῦ Τμήματος, ἐπίσης δὲ ὁ Πρόεδρος καὶ ὁ Ἀντιπρόεδρος τοῦ Συμβουλίου.

Τῶν λοιπῶν μὴ μόνιμων δέκα καὶ τριῶν μελῶν ἡ ἐκλογή γίνεται ἀνὰ τριετίαν κατὰ τὸ ἐπόμενον ἄρθρον 10.

”**Ἀρθρον 10.**—Ἐν τῇ κατὰ Ἰκνουάριον γινομένη κατὰ τὸ ἄρθρον 31 τακτικῇ γενικῇ Συνελεύσει τῶν ἑταίρων ἐκλέγονται διὰ τὴν ἀρχομένην τριετίαν καὶ διὰ σχετικῆς πλειονοψηφίας δέκα μέλη τοῦ Συμβουλίου. Ἐκλογεῖς καὶ ἐκλέξιμοι εἶναι τακτικοὶ ἑταῖροι ἔχοντες δικαίωμα ψήφου κατὰ τὸ ἄρθρον 7.

Ἡ ψηφοφορία, μία οὔσα καὶ μυστικὴ, γίνεται διὰ ψηφοδελτίου αὐτοπροσώπου, ἐν ᾧ ἀναγράφονται δέκα ὀνόματα ἑταίρων μόνιμως οἰκούντων ἐν Ἀθῇναις ἢ ἐν Πειραιεῖ. Πᾶς πέραν τοῦ ἀριθμοῦ τούτου ἐγγεγραμμένος ἐν τῷ δελτίῳ οὐδόλως λογίζεται. Ἐπίσης οὐδόλως λογίζονται οἱ ψῆφοι ὑπὲρ τινος μὴ μόνιμου οἰκούντος ἐν Ἀθῇναις ἢ ἐν Πειραιεῖ.

λὲς Συμβουλίου ἐκλεγόμενον ἀνὰ τριετίαν κατὰ τὰς διατάξεις τοῦ ἄρθρου 10^{ου} καὶ ἀποτελούμενον ἐκ τοῦ Προέδρου, τοῦ Ἀντιπροέδρου καὶ τοῦ Γραμματέως καὶ ἐκ δέκα τεσσάρων συμβούλων, ὧν δύο εἶνε οἱ ἐκάστοτε Γενικὸς Γραμματεὺς τοῦ Ὑπουργείου τῆς Παιδείας καὶ Τμηματάρχης τοῦ Ἀρχαιολογικοῦ Τμήματος.

"Ἀρθρον 10.—Κατὰ τὴν δευτέραν ἀνὰ τριετίαν γινο-

Κατὰ τὴν πρώτην μετὰ τὴν ἐκλογὴν ταύτην συνεδρίαν ἐκλέγει διὰ φανεράς ψηφοφορίας τὸ Συμβούλιον ἐκ τῶν ἑαυτοῦ μελῶν τὸν Γραμματέα καὶ τρεῖς πρὸς τούτοις συμβούλους, λαμβανομένους ἐξ ἐταίρων, οἵτινες εἶναι Καθηγηταὶ τῆς Ἀρχαιολογίας καὶ τῆς Ἱστορίας τῆς Τέχνης ἐν τῇ Πανεπιστημίῳ, ἢ ἐν Ἀθῆναις διωρισμένοι διευθύνει Μουσείων, ἢ Ἐφοροὶ Ἀρχαιοτήτων. Ἐὰν ὑπάρχωσιν ἐν τῇ Συμβουλίῳ τέσσαρα τοῦλάχιστον τοιαῦτα μέλη, δύναται ἡ ἐκλογὴ νὰ γίνηται καὶ ἐξ ἄλλων τακτικῶν ἐταίρων.

Τὸ Συμβούλιον δικαιούται νὰ προβαίῃ εἰς ἀντικατάστασιν παντὸς μέλους αὐτοῦ ἀπουσιάζαντος ἀδικαιολογητῶς τῶν συνεδριῶν τοῦ Συμβουλίου πλείον τῶν ἑξ μηνῶν. Ἡ ἀντικατάστασις γίνεται κατὰ τὸ ἄρθρον 18.

Τὸ κατὰ τὸ Β. Διάταγμα τῆς 11 Φεβρουαρίου 1899 ἄρθρον 16 ἀντικαθίσταται διὰ τοῦ ἑξῆς.

"Ἀρθρον 16.—Ὁ ἀντιπρόεδρος ἀναπληροῖ τὸν Πρόεδρον ἀπόντα ἢ κωλυόμενον. Ἀπόντα δὲ ἢ κωλυόμενον τὸν Ἀντιπρόεδρον ἀναπληροῖ εἰς τῶν συμβούλων ὑπὸ τοῦ Συμβουλίου ὀριζόμενος. Κατὰ τὸν αὐτὸν τρόπον ἀναπληροῦνται καὶ ὁ Γραμματεὺς ἀπὼν ἢ κωλυόμενος.

Τὸ κατὰ τὸ Β. Διάταγμα τῆς 11 Φεβρουαρίου 1899 ἄρθρον 18 ἀντικαθίσταται διὰ τοῦ ἑξῆς.

"Ἀρθρον 18.—Ἐὰν ἐκλίπῃ ἡ παραιτηθῇ ὁ Πρόεδρος ἢ ὁ Ἀντιπρόεδρος ἢ ὁ Γραμματεὺς, ἢ ἐὰν ὁπωσδήποτε εἶναι κενὴ τοιαύτη θέσις, τὸ Συμβούλιον, μετὰ τὴν πλήρωσιν τῆς οὕτω κενωθείσης θέσεως συμβούλου, προβαίνει εἰς τὴν ἐκλογὴν τοῦ ἀντικαταστάτου ἐκ τῶν μελῶν αὐτοῦ. Ἐὰν ἐκλίπῃ ἢ παραιτηθῇ ἢ μὴ ἀποδεχθῇ τὴν ἐκλογὴν σύμβουλος τις, τὸ Συμβούλιον ἀντικαθιστᾷ αὐτὸν δι' ἐνὸς ἐκ τῶν τακτικῶν ἐταίρων. Αἱ ἐκλογαὶ αὗται γίνονται διὰ φανεράς ψηφοφορίας.

Ἐν τῇ δευτέρᾳ παραγράφῳ τοῦ κατὰ τὸ Β. Διάταγμα τῆς 11 Φεβρουαρίου 1899 ἄρθρου 3ου, ἡ φράσις «πέντε τὸ πολὺ κατ' ἔτος» τροποποιεῖται μεταβαλλομένη εἰς «δέκα τὸ πολὺ κατ' ἔτος».

Προσωρινὴ διάταξις.—Μετὰ τὴν διὰ Β. Διατάγματος ἔγκρισιν τῶν τροποποιήσεων τούτων τοῦ Ὁργανισμοῦ τὸ νῦν Συμβούλιον συμπληροῖ ἑαυτὸ κατὰ τὰς ἀνωτέρω διατάξεις καὶ διοικεῖ τὰ τῆς Ἐταιρείας μέχρι τέλους τοῦ ἐπιόντος ἔτους 1918.»

μένην τακτικὴν γενικὴν συνέλευσιν τῶν ἐταίρων πῶν ἐχόντων δικαίωμα ψήφου ἐκλέγονται διὰ σχετικῆς πλειονοψηφίας δώδεκα μέλη τοῦ διὰ τὴν ἀρχομένην τριετίαν διοικητικοῦ Συμβουλίου ἐκ τῶν τακτικῶν ἐταίρων τῶν ἐχόντων δικαίωμα ψήφου κατὰ τὸ ἄρθρον 7. Ἡ ψηφοφορία, μία οὔσα καὶ μυστική, γίνεται διὰ ψηφοδελτίου αὐτοπροσώπως, ἐν ᾧ ἀναγράφονται δώδεκα ὀνόματα ἐκ τῶν ἐν Ἀθήναις ἢ ἐν Πειραιεῖ μονίμως οἰκούντων ἐταίρων.

Πᾶς πέραν τοῦ ἀριθμοῦ τούτου ἐγγεγραμμένος ἐν τῷ δελτίῳ οὐδόλως λογίζεται. Ἐπίσης οὐδόλως λογίζονται αἱ ψῆφοι ὑπὲρ τινος οἰκοῦντος ἐκτὸς τῶν Ἀθηνῶν καὶ τοῦ Πειραιῶς.

Τὸ οὕτως ἐκλεγέν Συμβούλιον συνέρχεται ὑπὸ τὴν προεδρίαν τοῦ προέδρου τῆς Συνελεύσεως καί, ἐν ἀπουσία τούτου, ὑπὸ τὴν τοῦ ἀρχαιότερου τῶν παρόντων συμβούλων, εἰς πρώτην μετὰ τὴν ἐκλογὴν συνεδρίαν, καθ' ἣν προβαίνει εἰς συμπλήρωσιν ἑαυτοῦ ἐκλέγον τρεῖς ἐπὶ πλέον συμβούλους λαμβανομένους ἐξ ἐταίρων, οἵτινες εἶνε καθηγηται τῆς Ἀρχαιολογίας καὶ τῆς Ἱστορίας τῆς Τέχνης ἐν τῷ Πανεπιστημίῳ, ἢ ἐν Ἀθήναις διωρισμένοι διευθυνταὶ Μουσείων ἢ ἔφοροι ἀρχαιοτήτων. Ἐὰν ὑπάρχωσιν ἐν τῷ Συμβουλίῳ τέσσαρα τοῦλάχιστον τοιαῦτα μέλη, δύναται ἡ ἐκλογὴ νὰ γίνηται καὶ ἐξ ἄλλων ἐταίρων. Ἐν τῇ αὐτῇ συνεδρίᾳ ἐκλέγει πρὸς τούτοις τὸ Συμβούλιον ἐξ ἀπάντων τῶν ἑαυτοῦ μελῶν τὸν Πρόεδρον, τὸν Ἀντιπρόεδρον καὶ τὸν Γραμματέα. Αἱ ἐκλογαὶ αὗται γίνονται διὰ φανερᾶς ψηφοφορίας.

Τὸ Συμβούλιον δικαιούται νὰ προβαίνει εἰς ἀντικατάστασιν παντὸς μέλους αὐτοῦ ἀπουσιάσαντος ἀδικαιολογητῶς τῶν συνεδριῶν τοῦ Συμβουλίου πλέον τῶν ἐξ μηνῶν. Ἡ ἀντικατάστασις γίνεται κατὰ τὸ ἄρθρον 18.

Τὸ κατὰ τὸ Β. Διάταγμα τῆς 11 Φεβρουαρίου 1899 ἄρθρον 16 ἀντικαθίσταται διὰ τοῦ ἐξῆς:

Ἄρθρον 16.—Ὁ Ἀντιπρόεδρος ἀναπληροῖ τὸν Πρόεδρον ἀπόντα ἢ κωλυόμενον. Ἀπόντα δὲ ἢ κωλυόμενον τὸν Ἀντιπρόεδρον ἀναπληροῖ εἷς τῶν συμβούλων ὑπὸ τοῦ Συμβουλίου ὀριζόμενος. Κατὰ τὸν αὐτὸν τρόπον ἀναπληροῦται καὶ ὁ Γραμματεὺς ἀπὼν ἢ κωλυόμενος.

Τὸ κατὰ τὸ Β. Διάταγμα τῆς 11 Φεβρουαρίου 1899 ἄρθρον 18 ἀντικαθίσταται διὰ τοῦ ἐξῆς:

Ἄρθρον 18.—Ἐὰν ἐκλίπη ἢ παραιτηθῇ ὁ Πρόεδρος ἢ ὁ Ἀντιπρόεδρος ἢ ὁ Γραμματεὺς, ἢ ἐὰν ὁπωσδήποτε εἶναι κενὴ τοιαύτη θέσις, τὸ Συμβούλιον μετὰ τὴν πλήρωσιν τῆς οὕτω κενωθείσης θέσεως συμβούλου, προβαίνει εἰς τὴν ἐκλογὴν τοῦ ἀντικαταστάτου ἐκ τῶν μελῶν αὐτοῦ. Ἐὰν ἐκλίπη ἢ παραιτηθῇ ἢ μὴ ἀποδεχθῇ τὴν ἐκλογὴν σύμβουλός τις, τὸ Συμβούλιον ἀντικαθιστᾷ αὐτὸν δι' ἐνὸς ἐκ τῶν τακτικῶν ἐταίρων. Αἱ ἐκλογαὶ αὗται γίνονται διὰ φανερᾶς ψηφοφορίας.

Ἡ δευτέρα παράγραφος τοῦ κατὰ τὸ Β. Διάταγμα τῆς 11 Φεβρουαρίου 1899 ἄρθρου 3 τοῦ Ὁργανισμοῦ τροποποιουμένη διὰ τῆς διαγραφῆς τῆς φράσεως «εἰς οὐδεμίαν ὑποχρεούμενος συνδρομὴν κτλ.», ἔχει ὡς ἐξῆς:

«Ἄνδρας τῶν παρ' ἡμῖν διαπρέποντας ἐν τῇ πολιτείᾳ ἢ ἐν τοῖς γράμμασι δύναται νὰ ἐκλέγῃ τὸ Συμβούλιον, πέντε τὸ πολὺ κατ' ἔτος, δι' ὀνομαστικῆς ψηφοφορίας, τακτικοὺς ἰσοβίους ἐταίρους».

Προσωρινὴ Διάταξις.—Μετὰ τὴν διὰ Β. Διατάγματος ἔγκρισιν τῶν τροποποιήσεων τούτων τοῦ Ὁργανισμοῦ τὸ νῦν Συμβούλιον συμπληροῖ ἑαυτὸ κατὰ τὰς ἀνωτέρω διατάξεις καὶ διοικεῖ τὰ τῆς Ἑταιρείας μέχρι τέλους τοῦ ἔτους, ὅτε λήγῃ ἡ τριετὴς αὐτοῦ περίοδος. Κατὰ τὴν Ἰα-

νουάριον τοῦ 1918 ἐνεργηθήσονται αἱ ἐκλογαὶ τῆς νέας τριετίας.»

Τὸ Συμβούλιον ἐμφανίζεται σήμερον πρὸ Ὑμῶν, ἵνα ἀνακοινώσῃ τὰ περὶ τῶν ἔργων, εἰς ἃ προέβη κατὰ τὸ λῆξαν ἔτος. Σὺν τῇ λογοδοσίᾳ του δὲ ταύτη καταθέτει καὶ τὴν ἀρχήν, διότι ἔληξεν ἤδη ἡ τρετῆς περίοδος, δι' ἣν τοῦτο ἦτο ἐκλελεγμένον. Νέον συμβούλιον κατ' ἀκολουθίαν πρόκειται νὰ ἐκλεγῇ ὑφ' ὧν καλουμένων εἰς συνέλευσιν τῇ προσεχεῖ Κυριακῇ 21^η Ἰανουαρίου.

Ἔνεκα τῶν περιστάσεων δὲν κατωρθώθη ὁ συνεχισμὸς πασῶν τῶν ἀπὸ τοῦ 1916 ἐκτελουμένων ὑπὸ τῆς Ἑταιρείας ἀνασκαφικῶν ἐργασιῶν. Κατὰ τὸ λῆξαν ἔτος ἀνασκαφαὶ ἐνηργήθησαν μόνον ἐν Ἀθήναις, παρὰ τὸ Διονυσιακὸν θέατρον, ὑπὸ τὴν διεύθυνσιν τοῦ κ. Καστριώτου, ἐν τῷ ἐν Ὁρωπίᾳ ἱερῷ τοῦ Ἀμφιαράου ὑπὸ τὴν διεύθυνσιν τοῦ κ. Λεονάρδου (ᾶρα Α Ε 1918 σελ. 110—111) καὶ ἐν Ἐρεϊσίᾳ ὑπὸ τὴν διεύθυνσιν τοῦ κ. Κουρουγιώτου.

Ἐν Ἀθήναις ἐξηκολούθησαν αἱ ἐργασίαι πρὸς ἀποκάλυψιν τῶν ἀπὸ τῶν προηγουμένων ἐτῶν ἀνακαλυφθέντων ἐρειπίων τοῦ Ὁδείου τοῦ Περικλέους. Γνωστὸν δ' ἐγένετο ἐκ τῶν κατὰ τὸ ἔτος 1916 ἀποκαλυφθέντων λειψάνων τοῦ οἰκοδομήματος, ὅτι τοῦτο ἦτο τετράγωνον τὸ σχῆμα. Κατὰ τὸ λῆξαν ἔτος αἱ ἐργασίαι κατηυθύνθησαν πρὸς τὸ μέρος τοῦ Διονυσιακοῦ θεάτρου (πρὸς δυσμὰς) ὅπως ἀποκαλυφθῇ ἡ ἐτέρα τῶν γωνιῶν τοῦ οἰκοδομήματος. Βραδέως ὁμως προὐχώρησαν ἔνεκα τῆς μεγάλης ἐπιχώσεως τοῦ ἐδάφους ἐξικνουμένης μέχρις 7 μέτρων.

Ἐν Ὁρωπίᾳ ἐξηκολούθησεν ἡ ἀνασκαφὴ τοῦ ἱεροῦ τοῦ Ἀμφιαράου, ἀπεκαλύφθησαν δ' ἐφ' ἀπάσης τῆς δεξιᾶς ὁχθῆς τοῦ χειμάρρου, τοῦ κατ' ἐπιγραφὴν Χαράδρας κα-

λουμένου, οἰκοδομήματα, ἃ ἦσαν καταλύματα τῶν εἰς τὴν πανήγυριν ἢ πρὸς θεραπείαν προσερχομένων, παρεμφορῇ πρὸς τοὺς ἐν Ἐπιδαύρῳ ξενῶνας, τοὺς ὑπὸ τῶν ἀρχαίων καταγῶγια καλουμένους. Τὸ ἀξιολογώτατον τούτων τῶν ἐν Ἀμφιαρείῳ οἰκοδομημάτων εἶνε δισκελὲς μεθ' ὁμοιοσχήμου δωρικῆς στοᾶς, ἔχει δὲ 14 ἐν ὄλῳ δωμάτια ἀποκεχωρισμένα ἀλλήλων. Τῶν γενομένων δὲ ἐν τῷ χώρῳ τούτῳ τῆς *Χαράδρας* κινητῶν εὐρημάτων μνημονευτέα τὰ ἐξῆς· 1) μαρμάρινον ἀγαλμάτιον παιδὸς καθημένου ἐπὶ βράχου καὶ κρατοῦντος νῆσσαν· 2) ἀγαλμάτιον Ἀρτέμιδος, ἥτις ἐκράτει τόξον καὶ φαρέτραν· 3) βᾶθρον, ἐφ' οὗ δύο ψηφίσματα τῆς Αἰγῆδος φυλῆς, δι' ὧν στεφανοῦνται ἀρετῆς ἕνεκα καὶ φιλοτιμίας τῆς εἰς τοὺς φυλέτας δύο Ἀθηναῖοι, ὁ μὲν χρυσῷ στεφάνῳ ἀπὸ 500 δραχμῶν, ὁ δὲ, διδάσκαλος, ἀπὸ 1000 δραχμῶν. Εὐρέθη δὲ μολυβδοῦν ἔλασμα φέρον ἐπιγραφὴν *ἱερὸν Ἀμφιαράου* καὶ εἰκόνα κεφαλῆς τῆς Ὑγείας, ὅμοιον τῷ ἐν ἔτει 1916 εὐρεθέν, *εἰσιτήριον* τοὔτέστιν, ὅπερ ἐλάμβανον καταβάλλοντες, κατὰ τὸν ἱερὸν νόμον, 9 ὁβολοὺς οἱ προσερχόμενοι εἰς τὸ ἱερόν, ἵνα θεραπευθῶσιν ὑπὸ τοῦ θεοῦ. Πρὸς τούτοις δ' εὐρέθησαν καὶ 182 χαλκᾶ νομίσματα Εὐβοέων, Θηβαίων, Λοκρῶν, Ὠρωπίων, Σαμίων, Φωκαέων, Μακεδονίας, Συρακοσίων, Δυρραχίου· ἐκομίσθησαν δὲ ταῦτα ὑπὸ τοῦ κ. Λεονάρδου ἐνταῦθα, ὅφ' οὗ καὶ κατετέθησαν ἐν τῷ Νομισματικῷ Μουσείῳ.

Ἐν δὲ τῇ Ἐρετρίᾳ ἐξηκολούθησεν ἡ ἀνασκαφὴ τοῦ ἐντὸς τοῦ σωζομένου τείχους περιλαμβανομένου χώρου τῆς ἀρχαίας πόλεως. Ἀπεκαλύφθη δὲ ἀξιόλογον οἰκοδόμημα συγκείμενον ἐξ αὐλῆς περιβαλλομένης ὑπὸ στοῶν, ἔχον δηλ. τὸ σύννηθες σχῆμα μικροῦ γυμνασίου ἢ παλαίστρας. Ἡ δυσμικὴ γωνία τῆς βορείου πλευρᾶς τοῦ οἴκο-

δομήματος τούτου φαίνεται ὅτι ἦτο ἱερόν τι, διότι ἐν τῷ μέσῳ ὑπάρχει κρηπὶς τις, ὥσει κρηπὶς βωμοῦ, περὶ ἣν εὑρέθησαν πῆλινα εἰδώλια, ἐν οἷς καὶ κεφαλαὶ πῆλιναι ἱκανῶς μεγάλαι, καὶ τμήματα ἐπιγραφῶν ἀναθηματικῶν, ὧν μία μνημονεύει ἰσως τὴν Εἰλεΐθουιν. Φαίνεται ἐκ τούτων, ὅτι ὁ μικρὸς οὗτος χώρος ἦτο ἀφιερωμένος εἰς θεότητά τινα.

Προέβη δὲ τὸ Συμβούλιον καὶ εἰς ἐξερεύνησιν καὶ μελέτην τῶν ἀρχαίων τῆς Ἀττικῆς δῆμων διὰ τοῦ ἐκ τῶν ἑαυτοῦ μελῶν Γεωργίου Γαρδίκα. Βέβαια δέ, κατὰ τὴν ἔκθεσιν τοῦ κ. Γαρδίκα, πορίσματα τῆς ἐρεύνης ταύτης εἶνε τὰ ἐξῆς: α') ὁ ἀρχαῖος Σφητὸς ἀναμφισθητῆτως ἔκειτο παρὰ τὸ νῦν Κορωπὶ καὶ μάλιστα πρὸς Δ. τοῦ χωρίου τούτου, ἐσφαλμένης ἀποδειχθείσης τῆς γνώμης τοῦ Leake καὶ ἄλλων ἀρχαιολόγων ὡς πρὸς τὴν θέσιν τοῦ δήμου. β') Σφηττία ὁδὸς εἶνε ἢ ἐκ τοῦ Σφηττοῦ εἰς τὸ Ἄστου ἄγουσα ὑπὲρ τὸν αὐχένα τοῦ Ὑμηττοῦ διὰ τῆς παραγγώδους νῦν ἀτραποῦ, τῆς καταληγούσης εἰς τὴν ἐν τῇ δυτικῇ τοῦ Ὑμηττοῦ ὑπωρεῖα θέσιν *Πιρναρῇ*. γ') τὸ ἐν τῷ στενῷ τῆς Κρωπίας τεῖχος, τὸ μεταξὺ τοῦ Αἰγάλεω καὶ τῆς Πάρνηθος, ὠκοδομήθη ὑπὸ τῶν Ἀθηναίων πρὸ τοῦ Πελοποννησιακοῦ πολέμου, ὅτε ἐγένοντο καὶ τὰ ἄλλα μεγαλουργήματα, τῆς πόλεως ἀκμαζούσης ὕλκῳ καὶ ἠθικῳ.

Τοπογραφικὰς μελέτας ἐξετέλεσεν ἡ Ἑταιρεία καὶ ἐν τῇ ἐπαρχίᾳ Καλαβρύτων διὰ τοῦ παλαιοῦ ἐταίρου καὶ πρῶην Γυμνασιάρχου Γ. Παπανδρέου. Κατὰ τὴν ὑποβληθεῖσαν εἰς τὸ Συμβούλιον ἔκθεσιν, πολλὰ τῆς ἰδιαιτέρας αὐτοῦ πατρίδος Ἀζανίδος, ἥτοι τῆς ἐπαρχίας Καλαβρύτων, ἐξιχνίασεν οὗτος καὶ περιέγραψεν, ἰδίᾳ τὰ τῶν πόλεων Κλείτορος, Καφυῶν, Ψωφίδος, Θαλικιδῶν, Τρι-

ταίας. Ὁ αὐτὸς προέβη εἰς ἐξευρένησιν καὶ περιγραφὴν καὶ τῶν ἀνὰ τὴν ἐπαρχίαν σωζομένων ἀξιολόγων φραγ-
κικῶν φρουρίων καὶ χριστιανικῶν μνημείων.

Ἐπεξέτεινε δὲ τὸ Συμβούλιον τὰς ἐπιστημονικὰς ἐρ-
γασίας τῆς Ἑταιρείας καὶ εἰς Θεσσαλονίκην, ἔνθα ἀπέ-
στειλε τὸν ἐκ τῶν ἑαυτοῦ μελῶν κ. Ἀδαμαντίου, ὅπως
ἐξετάσῃ καὶ περιγράψῃ τὴν ἐκ τῆς πυρκαϊᾶς καταστρα-
φεῖσαν Βασιλικὴν τοῦ Ἁγίου Δημητρίου καὶ ἐπιδοθῇ εἰς
τὴν ἐκ νέου ἔρευναν τῶν λοιπῶν ἐν τῇ μεγάλῃ Βυζαν-
τιακῇ πόλει χριστιανικῶν ἐκκλησιῶν. Οὕτω δὲ διὰ τῆς
ἀποστολῆς ταύτης συνεπληρώθη τὸ ὑπὸ τῆς Κυβερνή-
σεως καὶ τοῦ Πανεπιστημίου διὰ τοῦ αὐτοῦ κ. Ἀδαμαν-
τίου συλλεγὲν ὕλικόν πρὸς ἔκδοσιν τοῦ παρασκευαζομέ-
νου ὑπ' αὐτοῦ πονήματος περὶ τῶν *Χριστιανικῶν καὶ Βυ-
ζαντινῶν μνημείων τῆς Θεσσαλονίκης*.

Διὰ δὲ τοῦ ἐκ τῶν μελῶν τοῦ Συμβουλίου Ἰακώβου Χ.
Δραγάτση προέβη τὸ Συμβούλιον εἰς τὴν συμπλήρωσιν
τῆς ἀνασκαφῆς καὶ εἰς τὴν ἐκπόνησιν τοῦ σχεδίου τοῦ
ἐν Πειραιεῖ *Σηραγγείου*, ὑπογείου καὶ σπηλαιώδους με-
γάλου κατασκευάσματος μετὰ δεξαμενῆς ἐν αὐτῷ καὶ
τάφων λαξευτῶν, ὅπερ εἶχεν ἀνασκάψῃ ἄλλοτε ἡ Ἑται-
ρεία διὰ τοῦ αὐτοῦ κ. Δραγάτση. Ἐν παλαιοῖς χρόνοις
τὸ μέγα τοῦτο κατασκευάσμα ἦτο ἀπλοῦν σπήλαιον, ὡς
τοιοῦτον δὲ ἐχρησίμευσε πρὸς ταφὴν νεκρῶν, ὕστερώτε-
ρον ὅμως ἐγένετο βαλανεῖον. Τοῦτο δ' ἦτο τὸ καθ'
Ἡσύχιον *Σηράγγειον*, ἥτοι «τόπος καὶ βαλανεῖον ἐν
Πειραιεῖ ἀπὸ Σηράγγου ἥρωος» καὶ τὸ κατ' Ἰσαῖον καὶ
Ἀλκίφρονα *Balaneion* τὸ ἐν Πειραιεῖ. Μέρος τοῦ δαπέδου
τοῦ κατασκευάσματος καλύπτεται ὑπὸ μωσαϊκοῦ εἰκονί-
ζοντος τέθριππον, οὗ ἐπιβαίνει νεανίας, ἴσως αὐτὸς ὁ Σή-
ραγγος. Ἀντικρὺ τούτου ἡ Σκύλλα ἐν ψηφιδωτῷ. Τὸ

κυψελοειδὲς βαλανεῖον φέρει περίξ θήκας διὰ τὰ ἐνδύματα τῶν λουομένων. Ἀνευρέθη δὲ καὶ βωμὸς πωρίνου λίθου μετ' ἐπιγραφῆς, ἀποτετριμμένης, ἧς διασώζονται τὰ γράμματα

...ΛΛ....

...Τ...ΑΙΟΥ

κατὰ τὴν συμπλήρωσιν τοῦ κ. Δραγάτση

Ἀπόλλ[ωνος

Ἀποτ[ροπ]αίου,

ὁ ὁποῖος Ἀπόλλων σχετίζεται πρὸς Γλαῦκον τὸν Πόντιον ἢ Εὐφημον καὶ τὴν Σκύλλαν. Ἄνωθεν τῆς θέσεως ταύτης ὑπῆρχον ἱχνη ναῶν ἐπὶ τοῦ βράχου, τοῦ ἡρώου ἢ ἱεροῦ τοῦ Σηράγγου ἰσως. Ἐκεῖ ἀνευρέθη καὶ ὀρόσημον φέρον ἐπιγραφὴν:

HERΩIO ἦτοι Ἡρώου
HOROS Ὅρος.

Τὸ ἡρῶν ἔκειτο ἀκριβῶς ἄνωθεν τοῦ Σηραγγείου καὶ συνεδέετο μετ' αὐτοῦ.

Τὸ Σηράγγειον ἔχει καὶ δίοδον μακρὰν ὑπογείαν ἐν τῷ βράχῳ διευθυνομένην πρὸς Ν. καὶ Ἀ. καὶ ἄγουσαν εἰς τὴν θάλασσαν.

Περὶ δὲ τῶν δημοσιευμάτων τῆς Ἑταιρείας ἀνακοινοῦνται ὅτι τῆς Ἀρχαιολογικῆς Ἐφημερίδος ἐξεδόθη ἡδὴ βλόκληρος ὁ τόμος τοῦ 1917, δὲν κατωρθώθη ὅμως ἡ ἔκδοσις τῶν Πρακτικῶν, ἅτινα διατελοῦσιν εἰσέτι ὑπὸ τὰ πειστήρια, οὐδ' ἡ ἔκδοσις τοῦ περὶ τῶν ἐγχρῶμων στηλῶν τῶν Παγασῶν δημοσιεύματος τοῦ κ. Ἀρδανιτοπούλου.

Τέλος ἀνακοινοῖ τὸ Συμβούλιον, ὅτι, τὴν προαγωγὴν τῆς Ἑταιρείας καὶ κυρίως τὴν ἐπέκτασιν τῆς ἐπιστημονικῆς αὐτῆς δράσεως ἐπιδιδῶκον, προέτεινεν εἰς συνέλευσιν τῶν ἐταίρων γενομένην τῇ 19 Νοεμβρίου 1917 τροποποίησιν τοῦ ἄρθρου 1 τοῦ Ὁργανισμοῦ, ἐν ᾗ ἀναλυτικώτερον ἐκτίθεται ὁ σκοπὸς τῆς Ἑταιρείας καὶ ἡ ἐνέργεια αὐτῆς ὡς πρὸς τὴν ἀνασκαφὴν, συντήρησιν καὶ ἐπιστημονικὴν ἔρευναν τῶν μνημείων, ὡς πρὸς τὴν μελέτην τοῦ βίου τῶν ἀρχαίων καὶ ὡς πρὸς τὴν διδασκαλίαν καὶ τὴν διάδοσιν γνώσεων περὶ τῆς ἱστορίας τῆς ἀρχαίας καὶ τῆς νεωτέρας τέχνης. Διετύπωσε τοὔτεστι τὸ Συμβούλιον καὶ ὑπέβαλεν εἰς τὴν συνέλευσιν τὴν ἐξῆς πρότασιν :

«Τὸ ἄρθρον 1 τοῦ κατὰ τὸ Β. Διάταγμα τῆς 11 Φεβρουαρίου 1893 Ὁργανισμοῦ τῆς Ἑταιρείας τροποποιεῖται ὡς ἐξῆς :

«Ἡ διὰ τοῦ ἀπὸ 15/27 Ἰανουαρίου 1837 Β. Διατάγματος ἰδρυθεῖσα Ἀρχαιολογικὴ Ἑταιρεία σκοπὸν ἔχει νὰ συνεργῇ α') εἰς τὴν ἀνεύρεσιν, συλλογὴν, συντήρησιν, ἐπιτήρησιν, ἐπισκευὴν καὶ ἐπιστημονικὴν ἔρευναν τῶν ἐν Ἑλλάδι καὶ ταῖς Ἑλληνικαῖς χώραις μνημείων τῆς Ἀρχαιότητος, συμπεριλαμβανομένων καὶ τῶν Βυζαντινῶν. Χριστιανικῶν καὶ λοιπῶν μνημείων τῶν μέχρι τῆς Ἑλληνικῆς ἐπαναστάσεως· β') εἰς τὴν μελέτην τοῦ βίου τῶν ἀρχαίων καὶ εἰς τὴν ἑρευνήσιν τῆς βυζαντινῆς καὶ μεσαιωνικῆς ἀρχαιολογίας καὶ τέχνης· γ') εἰς διέγερσιν ἐν γένει παρ' ἡμῖν διαφέροντος ὑπὲρ τῶν καλῶν τεχνῶν καὶ διάδοσιν γνώσεων περὶ τῆς ἱστορίας τῆς ἀρχαίας καὶ τῆς νεωτέρας τέχνης.

» Πρὸς ἐκτέλεσιν τῶν ἐρημένων ἡ Ἑταιρεία προβαίνει κυρίως εἰς ἀνασκαφικὰς, μουσειακὰς καὶ ἄλλας σχετικὰς ἐργασίας, ἔτι δὲ καὶ εἰς ἀρχαιολογικὰς ἐκδρομὰς καὶ ἐπιστημονικὰς διαλέξεις καὶ ἀνακοινώσεις, εἰς ἔδρυσιν ἐν Ἀθήναις Μουσείῳ ἐκμαγείων καὶ εἰδικῆς Σχολῆς διδασκαλίας τῆς ἱστορίας τῆς τέχνης, εἰς διδασκαλίαν ἀρχαίων ἑλληνικῶν δραμάτων καὶ εἰς πᾶν ἄλλο μέσον συντελεστικόν, κατ' ἀπόφασιν τοῦ Συμβουλίου, πρὸς τὸν ἀνωτέρω σκοπὸν. Φροντίζει πρὸς τοὔτοις ἡ Ἑταιρεία πρὸς πλουτισμὸν τῆς Βιβλιοθήκης αὐτῆς, ἐκδίδει τὴν Ἀρχαιολογικὴν Ἐφημερίδα καὶ τὰ ἐνιαύσια Πρακτικὰ καὶ προβαίνει, κατ' ἀπόφασιν τοῦ Συμβουλίου, εἰς τὴν ἐκδοσιν καὶ ἄλλων δημοσιευμάτων σχετιζομένων πρὸς τὸν κατὰ τὰ ἀνωτέρω σκοπὸν τῆς Ἑταιρείας.

Σφραγῖδα ἔχει ἡ Ἑταιρεία φέρουσαν ἔμβλημα τὸ Διονυσιακὸν θέατρον καὶ ἐν κύκλῳ α' Ἀρχαιολογικὴ Ἑταιρεία ἐν Ἀθήναις, αὐλξ'»

Τὴν πρότασιν ταύτην ἀπεδέξατο ἡ συνέλευσις ὁμοθυ-

μως, ὑπέβαλε δ' αὐτὴν τὸ Συμβούλιον εἰς τὴν Κυβέρνησιν διὰ τὰ περαιτέρω.

Ἀνακοινοῖ πρὸς τούτοις τὸ Συμβούλιον τὰ ἐξῆς: Ἐξ ἀφορμῆς τῆς τελεσθείσης ἐορτῆς ἐπὶ τῇ συμπληρώσει τῆς 90^{ῆς} ἐπετείου τῆς ναυμαχίας τοῦ Ναυαρίνου ἐξελέξατο ἐπιτιμίους ἐταίρους τοὺς ἐνταῦθα πρεσβευτὰς τῆς Μ. Βρεττανίας, τῆς Γαλλίας καὶ τῆς Ρωσσίας, «εἰς ἔνδειξιν εὐγνωμοσύνης, δι' ὅσα ἔπραξαν αἱ τρεῖς Μεγάλαι Δυνάμεις ὑπὲρ ἀπελευθερώσεως καὶ προστασίας τῆς Ἑλλάδος». Τῶν σταλεισῶν δὲ τῷ Συμβουλίῳ ὑπὸ τῶν κ.κ. πρεσβευτῶν εὐχαριστηρίων ἐπιστολῶν ἐπὶ τῇ ἐκλογῇ αὐτῶν ἀρκούμεθα νὰ ἀναγνώσωμεν ἐνταῦθα μίαν μόνον, τὴν τοῦ πρεσβευτοῦ τῆς Μ. Βρεττανίας, ὡς πειστήριον, οἷας τιμῆς καὶ ὑπολήψεως τυγχάνει ἡ Ἑταιρεία ἐν τῷ πεπολιτισμένῳ κόσμῳ:

«Εἶμαι ἀληθῶς ὑπερήφανος», γράφει ὁ λόρδος Granwill, «ὅτι αἱ ὀλίγαι λέξεις βαθείας πρὸς τὴν Ἑλλάδα συμπαθείας, τὰς ὁποίας ὡς ἀντιπρόσωπος τῆς Μ. Βρεττανίας ἔσχον τὴν τιμὴν νὰ εἶπω ἐπὶ τῷ ἐορτασμῷ τῆς ἐνενηχοστῆς ἐπετείου τῆς ναυμαχίας τοῦ Ναυαρίνου εἰς ἀπάντησιν τοῦ εὐγλωττοτάτου λόγου ἐνὸς τῶν ἐγκριτωτέρων μελῶν τῆς Ἀρχαιολογικῆς Ἑταιρείας, ἔτυχον τόσον μεγάλης ἐκτιμήσεως ἐν Ἑλλάδι.

«Εἰς πάντας τοὺς Βρεττανούς, ὅσοι ἐσπούδασαν τὰ «ἀνθρωπιστικὰ» μαθήματα, ἡ Ἑλλὰς σήμερον ἀντιπροσωπεύει τὴν Ἑλλάδα τῶν μεγάλων ἡμερῶν τοῦ παρελθόντος, τὴν Ἑλλάδα τοῦ Μακρθῶνος, τῆς Σαλαμῖνος καὶ τῶν Πλαταιῶν, τὴν Ἑλλάδα, ἣ ὁποία ἠκολούθησε τὸν Ἀλέξανδρον εἰς τὴν Ἀσίαν πρὸς ἀπελευθέρωσιν τῶν τέκνων τῆς ἐκ τῆς Περσικῆς καταδυναστεύσεως καὶ πρὸς ἐξάπλωσιν τῆς ἐλευθερίας καὶ τῶν γραμμῶν ἐν τῇ

Ἀνατολῇ, τὴν Ἑλλάδα, ἡ ὁποία ὑπὸ τὸν Ἡράκλειον, τὸν Λέοντα καὶ τοὺς Κομνηνοὺς, ἀνέκοψε τὰς Τουρκικὰς ὁρδὰς, αἱ ὁποῖαι ἠπέλθον νὰ κατακλύσουν τὸν πολιτισμόν, τὴν ἰδίαν Ἑλλάδα ἡ ὁποία διὰ τοῦ Κανάρη, τοῦ Καραϊσκάκη καὶ τῶν ἄλλων πατριωτῶν ἀπετίναξε τὸν ζυγὸν τῆς δουλείας.

« Ἡ ἐνότης αὕτη τῆς Ἑλλάδος, παλαιᾶς καὶ νέας, εὐστοχώτατα ἐκπροσωπεῖται ὑπὸ τῆς Ἀρχαιολογικῆς Ἑταιρείας, ἥτις, ζῶσα ἐν τῷ παρόντι, ἔχει τὸ παρελθὸν ὡς ἀντικείμενον τῶν μελετῶν αὐτῆς.

« Τὸ περισπούδαστον ἔργον τῆς Ἑλληνικῆς Ἀρχαιολογικῆς Ἑταιρείας δικαίως ἐξαίρεται καὶ μεγάλως τιμᾶται εἰς πάσας τὰς χώρας, ὅπου ἡ Ἑλληνικὴ τέχνη, ἡ φιλολογία, ἡ ἱστορία μελετῶνται ὡς αἱ κυριώτεραι βάσεις τῆς ἀνθρωπιστικῆς ἐκπαιδεύσεως. Εἰς τὰς ἰδίας αὐτὰς χώρας καὶ ἰδιαιτάτα εἰς τὴν Μ. Βρεττανίαν, ὅπου πάντοτε ὑπῆρξε μέγιστον τὸ ἐνδιαφέρον καὶ ἡ συμπάθεια διὰ κάθε τι Ἑλληνικόν, πολλοὶ τῶν διακεκριμένων Ἑλλήνων ἐταίρων, οἵτινες κοσμοῦσι τὴν Ἀρχαιολογικὴν Ἑταιρείαν, εἶνε ὅσον καὶ οἱ ἰδιοὶ μας γνωστοί.

« Θεωρῶ κατ' ἀκολουθίαν μεγάλην δι' ἐμὲ τιμὴν τὴν ἐκλογὴν μου ὡς ἐπιτίμου μέλους τῆς Ἑλληνικῆς Ἀρχαιολογικῆς Ἑταιρείας, ἡ ὁποία χρησιμεύει ὡς ὁ διανοητικὸς συνεκτικὸς δεσμὸς μεταξὺ τῆς χώρας μου καὶ τῆς Ἑλλάδος, ταῦτοχρόνως δὲ καὶ ὡς κρίκος συνεκτικὸς μεταξὺ τῆς Ἑλλάδος τοῦ παρελθόντος, τὴν ὁποίαν θαυμάζω ὡς τὴν μητέρα τῆς ἐλευθερίας, τῆς φιλολογίας, τῆς τέχνης καὶ τῆς ἐπιστήμης, καὶ τῆς Ἑλλάδος τῆς σημερινῆς, εἰς τὴν ὁποίαν εὐχομαι ὁλοφύχως πᾶσαν εὐδαιμονίαν, κάθε εὐτυχίαν καὶ κάθε πρόοδον.

« Εὐέλπιστῶ, ὅτι ἡ Ἑλληνικὴ Ἀρχαιολογικὴ Ἑται-

ρεία θὰ ἀνθήσῃ εἰς τὸ μέλλον ἀκόμη περισσότερον ἢ ἐν τῷ παρελθόντι, καὶ ὅτι τὸ εὐγενὲς ἔργον, τὸ ὁποῖον διεξάγει μετὰ τόσης ἀφοσιώσεως, θὰ συνεχισθῇ ἀντάξιον τῶν ἐπαίνων καὶ τοῦ θαυμασμοῦ τοῦ πολιτισμένου κόσμου.»

*Διατελῶ κ. Πρόεδρε,
ταπεινότητος Ὑμῶν θεράπων*

GRANWILL

Τοσαῦτα μόνον εἶχε νὰ ἀνακοινώσῃ τὸ Συμβούλιον περὶ τῶν πεπραγμένων τοῦ λήξαντος ἔτους, εὐχεται δὲ, ὅπως τὸ νέον Συμβούλιον, ὑπὸ αἰσιωτέρους οἰωνοὺς διατελοῦν καὶ ὑπὸ εὐμενεῖς περιστάσεις, δυνηθῇ νὰ διευθετήσῃ πρεπόντως καὶ προαγάγῃ τὰ τῆς Ἑταιρείας ἐπαξίως τοῦ λαμπροῦ καὶ ἐνδόξου αὐτῆς παρελθόντος.

ΚΑΤΑΣΤΑΣΙΣ

ΤΩΝ ΔΗΜΟΣΙΕΥΜΑΤΩΝ ΤΗΣ ΕΤΑΙΡΕΙΑΣ

κατὰ τὸ ἔτος 1917

Α'.

Ἐκδοθέντα

1) Ἀρχαιολογικὴ Ἐφημερίς 1916. Τεύχος γ'—δ'.....	Ἀντίτυπα	500
2) Ἀρχαιολογικὴ Ἐφημερίς 1917. Τεύχος α'—ε'.....	»	500
3) Πρακτικὰ τῆς Ἀρχαιολογικῆς Ἐταιρείας ἔτους 1915..	»	500

Β'.

Πωληθέντα

1) Ἀρχαιολογικὴ Ἐφημερίς (περίοδος 1η) 1837—1843. Ἐν ἀντίτυπον τοῦ τεύχους κθ'.	
2) Ἀρχαιολογικὴ Ἐφημερίς (περίοδος 2α) 1862. Ἀνὰ ἓν ἀντίτυπον τῶν τευχῶν η', ια' καὶ ιβ'.	
3) Ἀρχαιολογικὴ Ἐφημερίς (περίοδος 3η) 1883 καὶ ἐξῆς. Ἐν ἀντίτυπον τοῦ τεύχους γ—δ τοῦ ἔτους 1914, τρεῖς τόμοι τοῦ ἔτους 1915, δέκα ἐννέα ἀντίτυπα τοῦ τεύχους γ—δ τοῦ ἔτους 1915 καὶ πέντε τόμοι τοῦ ἔτους 1916.	
4) Πρακτικὰ τῆς Ἀρχαιολογικῆς Ἐταιρείας. Δύο ἀντίτυπα τοῦ ἔτους 1914 καὶ ἓν ἀντίτυπον τοῦ ἔτους 1915.	
5) Τὸ Ἱερὸν τοῦ Ἀσκληπιοῦ ἐν Ἐπιδαύρῳ καὶ ἡ θεραπεία τῶν ἀσθενῶν ὑπὸ Π. Καββάδια 1900 Ἀντίτυπον ἓν.	
6) Ἐπιγραφαὶ τῆς Μακεδονίας ὑπὸ Γ. Οἰκονόμου 1915 Ἀντίτυπα τρία.	

Γ'.

Διανεμηθέντα κατὰ τὸν Ὀργανισμόν

1) Ἀρχαιολογικὴ Ἐφημερίς 1916. Τεύχος α'—ε'.....	Ἀντίτυπα	59
2) Ἀρχαιολογικὴ Ἐφημερίς 1916. Τεύχος γ'—δ'.....	»	139
3) Ἀρχαιολογικὴ Ἐφημερίς 1917. Τεύχος α'—ε'.....	»	135
4) Πρακτικὰ Ἀρχαιολογικῆς Ἐταιρείας 1896.....	»	1
5) Πρακτικὰ Ἀρχαιολογικῆς Ἐταιρείας 1915.....	»	194
6) Ἱστορικὴ ἔκθεσις τῶν πράξεων τῆς ἐν Ἀθῆναις Ἀρχαιολογικῆς Ἐταιρείας ἀπὸ τῆς ιδρύσεως αὐτῆς (1837) μέχρι τοῦ 1879 ὑπὸ Εὐθυμίου Καστόρχη 1879.....	»	1
Ἱστορία τῆς Ἀρχαιολογικῆς Ἐταιρείας ἀπὸ τῆς (ἐν ἔτει 1837) ιδρύσεως αὐτῆς μέχρι τοῦ 1900 ὑπὸ Π. Καββάδια 1900	»	3
Αἱ προϊστορικαὶ Ἀκροπόλεις Διμηνίου καὶ Σέσκλου ὑπὸ Χ. Τσούντα 1908	»	1
Περὶ τῶν ἐν Εὐβοίᾳ ἀρχαίων τάφων ὑπὸ Γ. Παπαδασιλείου 1910	»	1
Ἐπιγραφαὶ τῆς Μακεδονίας ὑπὸ Γ. Οἰκονόμου 1915.....	»	9

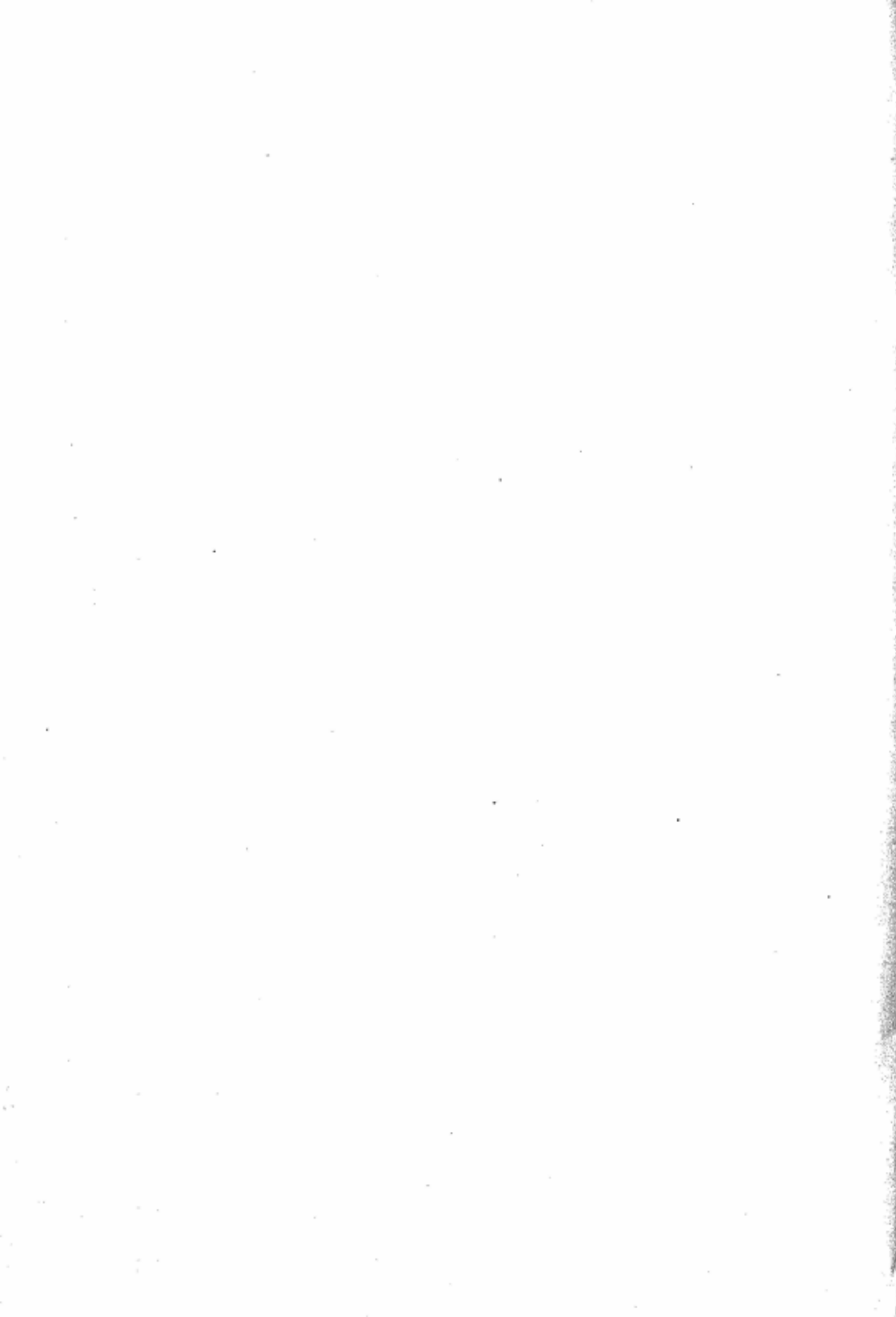

ΠΡΑΚΤΙΚΑ

ΤΗΣ

ΑΡΧΑΙΟΛΟΓΙΚΗΣ ΕΤΑΙΡΕΙΑΣ

ΤΟΥ ΕΤΟΥΣ

1918

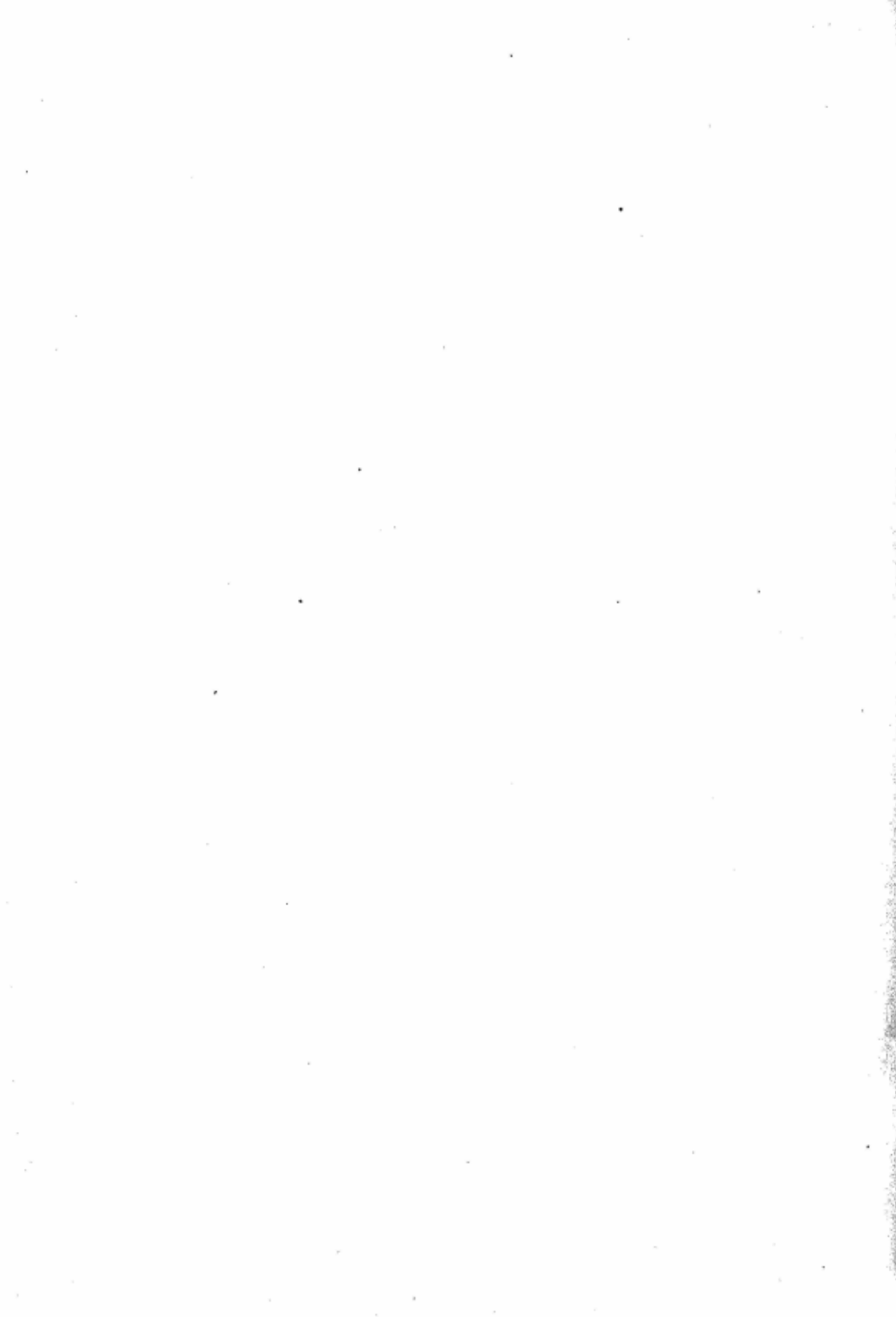

ΓΕΝΙΚΟΣ ΙΣΟΛΟΓΙΣΜΟΣ

ΤΟΥ ΕΤΟΥΣ 1918

ΣΥΝΟΠΤΙΚΗ ΚΑΤΑΣΤΑΣΙΣ ΕΣΟΔΩΝ ΚΑΙ ΕΞΟΔΩΝ

Προϋπολογισμοῦ		Εἶδος ἐσόδων	Προϋπολογισθέντα	Εἰσπραχθέντα	Εἰσπραχθέντα	
Κεφ.	Ἀρ.				Ἐπὶ πλέον	Ἐπὶ ἔλαττον
A	1	Ἐτήσια Εἰσφορὰ τακτικῶν ἐταίρ.	2000 —	1895 —		105 —
»	2	Τόκοι καὶ μερίσματα	40432 50	41352 15	916 65	
»	3	Ἑσοδα ἐξ ἀκινήτων κτημάτων . .	170 —	170 —		
»	4	» ἐκ δημοσιευμάτων	600 —	240 —		360 —
»	5	» διάφορα	300 —	375 55	75 55	
»	6	» ἐκ συνδρομῆς τοῦ Δημοσίου	30000 —	30000 —		
»	7	» ἐκ κεκλεισμένων χρήσεων.	800 —	425 15	125 15	
			73802 50	74457 85	1117 35	465 —

ΑΝΑΛΥΣΙΣ ΤΩΝ ΩΣ ΑΝΩ ΕΙΣΠΡΑΧΘΕΝΤΩΝ ΕΣΟΔΩΝ ΥΠΟ ΚΕΦ. Α' ΑΡΘΡΟΝ 4,

Ἦτοι "Ἑσοδα ἐκ δημοσιευμάτων,,

Ἀπὸ ἀντίτιμον πωληθέντων ἀντιτύπων τῆς Ἀρχαιολογικῆς Ἐφημερίδος 225 —
 » » » » τοῦ συγγράμματος «Τὸ Ἴερόν τοῦ Ἀσκληπιοῦ» 15 —
 Τὸ ὅλον 240 —

Δραχ.	Λ.
225	—
15	—
240	—

Ἐν Ἀθήναις τῇ 31ῃ Δεκεμβρίου 1918.

Ὁ Ταμίας
ΑΛΕΞ. Α. ΜΥΛΩΝΑΚΟΣ

Ὁ Λογιστής
Δ. ΜΑΚΚΑΣ

ΑΡΧΑΙΟΛΟΓΙΚΗΣ ΕΤΑΙΡΕΙΑΣ ΤΟΥ ΕΤΟΥΣ 1918

Προϋπολογισμού		Είδος εξόδων	Προϋπολογισθέντα		Ένταλθεῖσαι πληρωμαί		Διαφορὰ ἐπὶ ἔλαττον	
Κεφ.	Αρ.							
A	1	Μισθοὶ προσωπικοῦ Γραφείων .	6000	—	5037	50	662	50
»	2	Ἐπιδόματα καὶ συντάξεις . . .	2412	—	2412	—	—	—
»	3	Ἐξοδα διαχειρίσεως	2500	—	1733	60	766	40
B	1	Μισθοὶ προσωπικοῦ Βιβλιοθήκης	3480	—	3480	—	—	—
»	2	Ἐξοδα πλουτισμοῦ καὶ συντηρήσεως τῆς Βιβλιοθήκης	6520	—	2654	45	3865	55
Γ	1	Ἐξοδα ἀνασκαφῶν	17500	—	16007	45	1492	55
»	2	Ἀγορὰ Ἀρχαίων	500	—	—	—	500	—
Δ	M	Δημοσιεύματα	18500	—	4121	35	14378	65
E	M	Ἀρχαιολογικὴ Σχολὴ καὶ διὰ λέξεις	3000	—	—	—	3000	—
ΣΤ	M	Διάφορα ἔξοδα	12110	50	10664	35	1446	15
Z	M	Ἐξοδα κεκλεισμένων χρήσεων .	680	—	683	55	16	45
			73802	50	47674	25	26128	25

ΑΝΑΛΥΣΙΣ ΤΩΝ ΩΣ ΑΝΩ ΓΕΝΟΜΕΝΩΝ ΔΑΠΑΝΩΝ ΥΠΟ ΚΕΦΑΛ. Γ ΚΑΙ Δ

Ἦτοι ἀνασκαφαὶ καὶ πᾶσα πρὸς ἀνασκαφὰς σχετιζομένη δαπάνη καὶ δημοσιεύματα.

		Δραχ.	Λ.			Δραχ.	Λ.
α') Ἀνασκαφαὶ				β') Δημοσιεύματα			
Δαπάναι ἀνασκαφῶν παρὰ τὸ Διο- νυσιακὸν Θέ- ατρον . . .		1995	—	α') Δαπάναι διὰ τὴν Ἀρχαιολογικὴν Ἐφημερίδα τοῦ ἔτους 1917.		2418	—
»	» Ἀμφιαρείου.	2759	50	» διὰ τὴν Ἀρχαιολογικὴν Ἐφημερίδα τοῦ ἔτους 1918	1703	35	
»	» Ἐπιδάουρου.	3692	45				
»	» Ἐλευσίνος .	2626	—				
»	» Μυστρά . . .	2934	50				
»	» Νικοπόλεως	2000	—				
Σύνολον . . .		16.007	45	Σύνολον . . .		4121	35

Α'.

ΕΚΘΕΣΙΣ ΤΗΣ ΕΞΕΛΕΓΚΤΙΚΗΣ ΕΠΙΤΡΟΠΕΙΑΣ

Πρὸς τὴν Συνέλευσιν τῶν Ἑταίρων τῆς Ἀρχαιολογικῆς Ἑταιρείας.

Κύριε Πρόεδρε,

Οἱ ὑπογεγραμμένοι, ἀποτελοῦντες τὴν ἐξελεγκτικὴν ἐπιτροπείαν τῆς Ἑταιρείας, προσκληθέντες διὰ τοῦ ἀπὸ 29 Δεκεμβρίου 1918 ὑπ' ἀριθ. 472 ἐγγράφου τοῦ κ. Προέδρου, ἐπελήφθημεν τῆς ἐξελέγξεως τῆς κατὰ τὸ λῆξαν ἔτος 1918 οἰκονομικῆς διαχειρίσεως τῆς Ἑταιρείας, ἐκ τῶν ταμιακῶν καὶ λογιστικῶν βιβλίων τῆς ὁποίας ἐξάγονται τὰ ἐξῆς ἀποτελέσματα.

Α' Χρηματικόν.

Ταμείον.

α') Χρέωσις.

Ὑπόλοιπον μετρητῶν εὑρεθὲν ἐν τῷ Ταμείῳ τῇ 31 Δεκεμβρίου 1917 κατὰ τὴν βεβαίωσιν τῆς ἐξελεγκτικῆς ἐπιτροπείας. . . Δρ.	1,892,50
Εἰσπραχθέντα ἀπὸ ἔσοδα Γενικοῦ Προϋπολογισμοῦ. . . »	74,457,85
» » καταθέσεις εἰς πρώτην ζήτησιν παρὰ τῇ Ἐθνικῇ Τραπεζῇ. . . . »	55,000,—
» » καταθέσεις εἰς πρώτην ζήτησιν παρὰ τῇ Λαϊκῇ Τραπεζῇ. . . . »	14,000,—
Τὸ ὅλον. »	<u>145,350,35</u>

β') Πιστώσις.

Πληρωθέντα εἰς ἔξοδα Γενικοῦ Προϋπολογισμοῦ. . . Δρ.	47,674,25
» » Ἐθνικὴν Τράπεζαν (καταθέσεις εἰς πρώτην ζήτησιν) »	47,395,15
» » Λαϊκὴν Τράπεζαν (καταθέσεις εἰς πρώτην ζήτησιν) »	7,000,—
» » ἀγορὰν ἐντόκων Γραμματίων Ἐθνικῆς Ἀμύνης. »	42,000,—
Ὑπόλοιπον εὑρεθὲν ἐν τῷ Ταμείῳ τῇ 31 Δεκεμβρίου 1918 »	1,280,95
Τὸ ὅλον »	<u>145,350,35</u>

Β' Ἑσοδα καὶ ἔξοδα.

α') Ἑσοδα.

Ἀπὸ εἰσφορᾶς ἑταίρων	Δρ. 1,895,—
» τόκους καὶ μερίσματα	» 41,352,15
» ἀκίνητα κτήματα	» 170,—
» δημοσιεύματα	» 240,—
» διάφορα ἔσοδα	» 375,55
» συνδρομὴν τοῦ δημοσίου	» 30,000,—
» ἔσοδα κεκλεισμένης χρήσεως	» 425,15
Τὸ ὅλον	» <u>74,457,85</u>

β') Ἐξοδα.

Εἰς μισθοὺς τοῦ προσωπικοῦ τῶν Γραφείων	Δρ. 5,937,50
» ἐπιδόματα καὶ συντάξεις	» 2,412,—
» ἔξοδα διαχειρίσεως	» 1,733,60
» μισθοὺς τοῦ προσωπικοῦ τῆς Βιβλιοθήκης	» 3,480,—
» πλουτισμὸν καὶ συντήρησιν τῆς Βιβλιοθήκης	» 2,654,45
» ἀνασκαφάς	» 16,007,45
» δημοσιεύματα	» 4,121,35
» διάφορα ἔξοδα	» 10,664,35
» ἔξοδα κεκλεισμένης χρήσεως	» 663,55
Τὸ ὅλον	Δρ. <u>47,674,25</u>

Γ' Γενικὸς Ἰσολογισμός.

α') Ἐνεργητικόν.

Τὸ ἐνεργητικὸν τῆς Ἑταιρείας τῇ 31 Δεκεμβρίου 1918

ἀνήρχετο εἰς Δρ. 899,027,55

Ἀποτελούμενον ἐκ τῶν ἑξῆς:

Ἀπὸ ὑπόλοιπον μετρητῶν ἐν τῷ Ταμείῳ	» 1,280,95
» κατάστημα τῆς Ἑταιρείας	» 259,863,80
» ἀκίνητα κτήματα	» 18,447,50
» 80 μετοχὰς τῆς Ἐθνικῆς Τραπεζῆς	» 229,515,25
» 1697 ὁμολογίας Ἐθνικοῦ Δαν. Ἐνοποιήσ. 1898	» 171,795,75
» 400 » Ἐθνικοῦ δανείου Παγίου 1889	» 86,725,50
» 170 » Ἐθνικοῦ δανείου Ἀμόνης 1907	» 17,253,25
» 30 » Ἐθνικοῦ δανείου Πατριωτικοῦ τῶν 30 ἑκατομ.	» 25,—
» 1 ὁμολογίαν Ἐθνικοῦ Δανείου κεφαλοποιήσεως	» 640,—
» 110 ὁμολογίας Ἐθνικοῦ δανείου 1914 τῶν 500 ἑκατομ.	» 48,110,65
Εἰς μεταφορὰν	Δρ. <u>833,857,65</u>

Ἐκ μεταφορᾶς	Δρ. 833,657,65
Ἀπὸ 75 ὁμολογίας Ἐθνικοῦ Δανείου Σιδηροδρόμου	
Πειραιῶς - Λαρίσης	» 20,193,75
» 6 Ἔντοκα γραμμάτια Ἐθνικῆς Ἀμύνης ἀξίας	» 42,000,—
» καταθέσεις εἰς Ἐθνικὴν Τράπεζαν εἰς πρῶ-	
τὴν ζήτησιν.	» 214,15
» καταθέσεις εἰς Λαϊκὴν Τράπεζαν εἰς πρώτην	
ζήτησιν.	» 1,000,—
» προκαταβολάς.	» 1,932,—
Τὸ ὅλον.	<u>899,027,55</u>

β') Παθητικόν.

Τὸ δὲ παθητικὸν τῇ 31 Δεκεμβρίου 1918 ἀνήρχετο εἰς Δρ. 899,027,55

Ἀποτελούμενον

α) Ἐκ τοῦ Κεφαλαίου τοῦ ἔτους 1917.	Δρ. 872,243,95
β) Ἐκ τῆς διαφορᾶς τῶν ἐπιπλέον εἰσπρα-	
χθέντων ἐσόδων τοῦ προϋπολογισμοῦ	
τοῦ 1918.	» 655,35
γ) Ἐκ τοῦ περισσεύματος τῆς ἀδιαθέτου	
πιστώσεως τοῦ προϋπολογισμοῦ τῶν	
ἐξόδων τοῦ 1918	» 26,128,25
	<u>899,027,55</u>

Ἐκ τῶν κονδυλίων β' καὶ γ' τοῦ παθητικοῦ, ἡ μὲν διαφορὰ τῶν ἐπὶ πλέον εἰσπραχθέντων ἐσόδων ἐκ δραχ. 655,35⁰⁰ δύναται νὰ προστεθῇ εἰς τὴν περιουσίαν τῆς Ἑταιρείας. Περὶ δὲ τῆς διαθέσεως τοῦ περισσεύματος τῆς ἀδιαθέτου πιστώσεως τῶν ἐξόδων ἐκ δραχ. 26,128,25⁰⁰ ἀρμόδιον νὰ ἀποφασίσῃ εἶνε τὸ Διοικητικὸν Συμβούλιον τῆς Ἑταιρείας.

Δ' Περιουσία τῆς Ἀρχαιολογικῆς Ἑταιρείας.

Ἡ περιουσία τῆς Ἑταιρείας τῇ 31 Δεκεμβρίου 1918 ἀνήρχετο εἰς Δρ. 899,027,55

ἀποτελουμένη ἐκ τῶν ἑξῆς:

1) Ἀπὸ μετρητὰ ἐν τῷ Ταμείῳ.	» 1,280,95
2) » κατάστημα τῆς Ἑταιρείας	» 259,863,80
3) » ἀκίνητα κτήματα.	» 18,447,50
4) » 80 μετοχὰς τῆς Ἐθνικῆς Τράπεζας.	» 229,515,25
5) » 1697 ὁμολογίας Ἐθν. δαν. Ἐνοποιήσεως 1898	» 171,795,75
6) » 400 » Ἐθνικοῦ δανείου Παγίου 1889	» 86,725,50
7) » 170 » » Ἀμύνης 1907. »	» 17,253,25
8) » 30 » » Πατριωτικοῦ	
80.000.000.	» 25,—
9) » 1 ὁμολογίαν Ἐθν. δανείου Κεφαλαιοποιήσεως	» 640,—
Εἰς μεταφορὰν »	<u>785,547,—</u>

	Ἐκ μεταφορᾶς	» 785,547,—
10)	» 110 ὁμολογίας Ἐθνικοῦ δανείου τῶν 500 ἑκατομμυρίων	» 48,110,65
11)	» 75 ὁμολογίας τοῦ Σιδηροδρόμου Πειραιῶς Λαρίσης.	» 20,193,75
12	» 6 ἔντοκα Γραμμάτια Ἐθνικῆς Ἀμύνης ἀξίας	» 42,000,—
13)	» καταθέσεις εἰς τὴν Ἐθνικὴν Τράπεζαν εἰς πρώτην ζήτησιν	» 244,15
14)	» καταθέσεις εἰς τὴν Λαϊκὴν Τράπεζαν εἰς πρώτην ζήτησιν	» 1000,—
15)	» προκαταβολάς	» 1,932,—
	Τὸ ὅλον	Δρ. <u>899,027.65</u>

Ἐκτὸς τῆς ἀνωτέρω περιουσίας ἡ Ἑταιρεία κέκτηται πλουσίαν βιβλιοθήκην καὶ διάφορα δημοσιεύματα, ἥτοι: «Ἀρχαιολογικὴν Ἐφημερίδα», «Πρακτικὰ τῆς Ἀρχαιολογικῆς Ἑταιρείας» κλπ. καταγεγραμμένα λεπτομερῶς ἐν ἰδιαιτέρῳ βιβλίῳ, ἐξ ὧν κατὰ τὸ ἔτος 1918 ἐπωλήθησαν καὶ εἰσεπράχθησαν δραχμαὶ 240, ἥτοι ἐπὶ ἔλαττον τῶν προϋπολογισθέντων κατὰ δραχμὰς 360, ἐνεγράφησαν δὲ εἰς τὰ ἔσοδα τῆς Ἑταιρείας ὑπὸ τὸ Κεφάλαιον Α', ἄρθρον 4.

Ἐκ τῆς γενομένης ἐξελέξεως ἀπεδείχθη, ὅτι ἡ διαχείρισις τοῦ λήξαντος ἔτους εἶνε κατὰ πάντα ἀκριβὴς καὶ ὅτι ἐτηρήθησαν ἀνελλιπῶς τὰ βιβλία τοῦ Ταμείου καὶ τοῦ Λογιστηρίου. Ὅθεν καθήκον ἡμῶν θεωροῦμεν νὰ προτείνωμεν, ὅπως ἡ Συνέλευσις ἐγκρίνῃ τὴν διαχείρισιν τοῦ λήξαντος ἔτους 1918 ὡς ὀρθῶς γενομένην, ἐπικυρώσῃ τὸν τε Ἰσολογισμόν καὶ Ἀπολογισμόν τοῦ ἔτους 1918 καὶ ἐκφράσῃ τὰς εὐχαριστίας αὐτῆς πρὸς τὸ Διοικητικὸν Συμβούλιον, συνάμα δὲ καὶ τὴν εὐαρέσκεϊαν αὐτῆς πρὸς τοὺς ὑπαλλήλους τῆς Ἑταιρείας διὰ τὴν ἐπιμέλειαν περὶ τὴν ἐκτέλεσιν τῶν ἑαυτῶν καθηκόντων.

Ἐν Ἀθήναις τῇ 10 Ἰανουαρίου 1919.

Τὰ μέλη τῆς Ἐξελεγκτικῆς Ἐπιτροπῆς

Α. Τυπάλδος Μπασιᾶς.

Ι. Πρωτοπαπᾶς

Ιω. Βλαχογιάννης

Δ. Ι. Μουτσόπουλος



Ἐν τῇ τακτικῇ συνελεύσει τῶν ἐταίρων τῇ γενομένῃ τῇ
13^ῃ Ἰανουαρίου 1919 ἀνεγνώσθη ἡ ἔκθεσις τῆς ἐξε-
λεγκτικῆς Ἐπιτροπείας, μεθ' ὃ ὁ γραμματεὺς ἀνέγνωσε
τὴν ἔκθεσιν τῶν κατὰ τὸ ἔτος 1918 πεπραγμένων
ἔχουσαν οὕτω:

ΕΚΘΕΣΙΣ

ΤΩΝ ΠΕΠΡΑΓΜΕΝΩΝ ΤΗΣ ΕΤΑΙΡΕΙΑΣ.

ΚΑΤΑ ΤΟ ΕΤΟΣ 1918

Παρουσιαζόμενον τὸ Συμβούλιον, ἵνα λογοδοτήσῃ περὶ
τῶν πεπραγμένων τοῦ λήξαντος ἔτους, λόγον ποιεῖται ἐν
πρώτοις περὶ τῶν ἐταίρων. Ὁ ἀριθμὸς τῶν ἐν τῷ ἐκλο-
γικῷ καταλόγῳ τοῦ 1918 τακτικῶν ἐταίρων ἀνέρχεται
εἰς 147. Τούτων οἱ μὲν κατέβαλον τὴν ἐνιαυσίαν συν-
δρομὴν οἱ δὲ εἶνε τακτικοὶ ἐταῖροι ἰσόβιοι ἐκ τῶν κατα-
βαλόντων συνδρομὴν ἐπὶ εἰκοσιπενταετίαν. Ὑπάρχουσιν
ὅμως καὶ πολλοὶ τακτικοὶ ἐταῖροι μὴ καταβαλόντες συν-
δρομὴν ἀπὸ πολλῶν ἐτῶν. Συμπράνως ταῖς διατάξεσι τοῦ
Ὁργανισμοῦ δὲν περιελήφθησαν οὗτοι ἐν τῷ ἐκλογικῷ
καταλόγῳ, δὲν ἐνηργήθησαν ὅμως τὰ πρὸς διαγραφὴν αὐ-
τῶν ἐκ τοῦ μητρώου. Ἐνεκὰ τῆς ἐκ τοῦ πολέμου ἀκα-
ταστασίας, τὸ Συμβούλιον δὲν ἐνόμισε δίκαιον νὰ προβῇ
εἰς τὴν κατὰ τὸν Ὁργανισμὸν ἐνέργειαν, ἐπιφυλάσσεται
δὲ νὰ προβῇ εἰς τοιοῦτον μέτρον ὁδηγούμενον ἐκ τῶν ἀπο-
τελεσμάτων τοῦ ἀρξαμένου ἔτους, ἐκ τῆς προθυμίας τοῦ-

τέστιν, ἥν θὰ ἐπιδείξωσιν οἱ περὶ ὧν ὁ λόγος ἐταῖροι πρὸς ἐκπλήρωσιν τῶν ἑαυτῶν ὑποχρεώσεων (*).

Κατὰ τὴν συνοπτικὴν κατάστασιν τῶν ἐσόδων καὶ ἐξόδων τῆς Ἑταιρείας, ἥν ἐντυπον ἔχετε ὑπ' ὄψει ὑμῶν, κατὰ τὸ λήξαν ἔτος τὰ μὲν ἔσοδα ἀνῆλθον εἰς δρ. 74,457 τὰ δὲ ἔξοδα εἰς δρ. 47,674. Προέκυψεν ἄρα περίσσευμα δρ. 26,128. Ἀλλὰ τοῦτο δὲν εἶνε πραγματικὸν περίσσευμα διὰ νὰ προστεθῇ εἰς τὸ κεφάλαιον τῆς περιουσίας τῆς Ἑταιρείας, διότι προέρχεται ἐκ μὴ διαθέσεως πιστώσεων ἀναγεγραμμένων ἐν τῷ προϋπολογισμῷ, ὥς τὸ Συμβούλιον κατὰ μέγα τοῦλάχιστον μέρος ἐξ ἀνάγκης θὰ ἀναγράψῃ ἐν τῷ Προϋπολογισμῷ τοῦ ἀρχομένου ἔτους. Διὰ τοῦτο τὸ Συμβούλιον μετὰ τῆς ἐπιτροπῆς τοῦ Προϋπολογισμοῦ θὰ ἀποφασίσῃ περὶ τῆς ἐν ὅλῳ ἢ ἐν μέρει διαθέσεως τοῦ φαινομένου τούτου περισσεύματος.

Περὶ τῶν ἐπιστημονικῶν δημοσιευμάτων τῆς Ἑταιρείας ἀνακοινοῖ τὸ Συμβούλιον, ὅτι ἡ ἔκδοσις τῆς Ἀρχαιολογικῆς Ἐφημερίδος βαίνει κανονικῶς, ὅσον οὕτω δὲ

(*) Ἐν τῇ γενικῇ συνελεύσει τῆς 21ης Ἰανουαρίου 1918 καὶ τῇ ἐπακολουθησάσῃ πρώτῃ συνεδρίᾳ τοῦ Συμβουλίου τῆς 22ας τοῦ αὐτοῦ μηνὸς καὶ ἔτους, συμφώνως τῇ γενομένῃ μετατροπῇ τοῦ 9ου ἄρθρου τοῦ Ὁργανισμοῦ τῆς Ἑταιρείας, τῇ γενομένῃ ἐν τῇ γενικῇ συνελεύσει τῆς 16ης Ἰουλίου 1917, γενομένων ἀρχαιολογικῶν, καθιερώθη τὸ διοικητικὸν συμβούλιον ὡς ἑξῆς: Πρόεδρος Ν. Γ. Πολίτης, ἀντιπρόεδρος Γ. Σωτηριαδῆς, γραμματεὺς Π. Καβδαδίας, σύμβουλοι: Γ. Ἰ. Ἀγγελόπουλος, Ἀ. Ἀδαμαντίου, Δ. Αἰγινήτης, Δ. Ἀντωνιάδης, Γ. Γαργάρας, Ἀ. Ζυγομαλάς, Π. Καστριώτης, Κ. Κουρουγιώτης, Δ. Λάμπας, Β. Λεονάρδος, Δ. Μακκᾶς, Θ. Σοφοῦλης, καὶ Χρ. Τσούντας. Τὸ Συμβούλιον τοῦτο παρέμεινε μέχρι τῆς γενικῆς συνελεύσεως τῶν ἐταίρων τῆς συνελευσέως τῇ 29ῃ Νοεμβρίου 1920 καὶ ἀπομακρυνάσθαι αὐτὸ μετὰ τὴν ἀνάγνωσιν τοῦ Β. Δ. τοῦ δημοσιευθέντος ἐν τῷ ὑπ' ἀριθ. 273 φύλλῳ τῆς Ἐφημερίδος τῆς Κυβερνήσεως τεύχει α' τῆς 27ης Φεβρουαρίου 1920, περὶ ἀνακλήσεως τοῦ ἀπὸ 14ης Σεπτεμβρίου 1917 Β. Δ. περὶ ἐγκρίσεως τροποποιήσεων ἄρθρων τινῶν τοῦ Ὁργανισμοῦ τῆς Ἀρχαιολογικῆς Ἑταιρείας, δημοσιευθέντος ἐν τῷ ὑπ' ἀριθμῷ 204 φύλλῳ τῆς 19ης Σεπτεμβρίου 1917 τῆς αὐτῆς Ἐφημερίδος.

δημοσιεύονται τὰ τρία πρῶτα τεύχη τοῦ ἔτους 1918. Ἡ τῶν πρακτικῶν ἔκδοσις καθυστερεῖ ἔνεκα δυσκολιῶν τινων. Ἐδέησε πρὸ πάντων νὰ συνταχθῇ καὶ δημοσιευθῇ ἐν αὐταῖς πλήρης καὶ ἀκριβὴς κατάλογος τῶν ἐταίρων, τῶν τε τακτικῶν καὶ τῶν ἐπιτιμιῶν. Ἐπειτα καὶ ἐκθέσεις περὶ τῶν ἀνασκαφῶν ὀλίγαι καὶ βραχεῖαι ὑπῆρχον, δι' ὧν δὲν ἦτο δυνατόν νὰ ἐκδοθῇ ὅπωςδῆποτε τεύχος εὐπρόσ-
 πον· διὰ τοῦτο ἐλήφθη τὸ μέτρον ὅπως Πρακτικά δύο ἐτῶν ἐκδοθῶσιν εἰς ἓν τεύχος. Ἡ δὲ ἔκδοσις τοῦ περὶ Πα-
 γασῶν συγγράμματος προσέκρουσεν εἰς ἀνυπερβλήτον δυσ-
 χέριαν, προκληθεῖσαν ὑπ' αὐτοῦ τοῦ συγγραφέως, μὴ συμ-
 μορφουμένου πρὸς τὰς διατάξεις τοῦ καταστατικοῦ νόμου
 τῆς Ἑταιρείας, ἥτοι τοῦ Ὁργανισμοῦ, πρὸς τὰς ἀποφά-
 σεις τοῦ Συμβουλίου.

Ἐνεκα τῶν κατὰ τὸν λῆξαν ἔτος ἀνωμάλων περιστά-
 σεων καὶ κυρίως ἔνεκα τῆς ἐλλείψεως ἐργασιῶν δὲν ἐδυ-
 νήθη ἡ Ἑταιρεία νὰ ἐπεκτείνῃ, ὅσον ἔπρεπε, τὰ ἀνασκα-
 φικά αὐτῆς ἔργα. Ἐξηκολούθησε τὰς κατὰ τὸ λῆξαν ἔτος
 ἀνασκαφὰς ἐν Ἀθήναις διὰ τοῦ κ. Καστριώτου, ἐν Ἀμ-
 φιαρίῳ διὰ τοῦ κ. Λεονάρδου (βρα ΑΕ 1918 σ. 73-100)
 καὶ ἐν Νικοπόλει διὰ τοῦ κ. Φιλαδελφέως. Ἐξηκολού-
 ησε πρὸς τούτοις καὶ τὰς παλαιὰς ἀπὸ τοῦ 1880 ἐνερ-
 γουμένας ἀνασκαφὰς ἐν τῷ ἱερῷ τοῦ Ἀσκληπιοῦ τῆς Ἐπι-
 δαύρου, διὰ δὲ τοῦ κ. Κουρουنيώτη ἐπανελάβε τὰς πα-
 λαιὰς ὡσαύτως ἀνασκαφὰς τῆς Ἐλευσίνος. Ἐπανελη-
 φθησαν δὲ καὶ αἱ διὰ τοῦ κ. Ἀδαμαντίου ἐνεργούμεναι
 καὶ ἀπὸ ἐτῶν διακοπεῖσαι ἐργασίαι ἐν τῷ Βυζαντινῷ Μι-
 στρᾷ καὶ τῷ Φραγκικῷ Γερακίῳ.

Τὰ ἀποτελέσματα τῶν ἀνασκαφῶν καὶ ἐργασιῶν, κατ'
 ἐκθέσεις ὑποβληθεῖσας ὑπὸ τῶν ἐνεργησάντων τὰς ἀνα-
 σκαφὰς ταύτας ἐφόρων καὶ μελῶν τοῦ Συμβουλίου, ἔχου-
 σιν ὡς ἑξῆς :

ΕΚΘΕΣΙΣ ΠΕΡΙ ΤΗΣ ΑΝΑΣΚΑΦΗΣ ΤΟΥ ΩΔΕΙΟΥ ΤΟΥ ΠΕΡΙΚΛΕΟΥΣ

Αἱ ἐν τῷ Ὁδείῳ τοῦ Περικλέους ἀνασκαφαὶ ἡμῶν, αἱ ἀπὸ τοῦ ἔτους 1914 ἀρξάμεναι δαπάνη τῆς Ἀρχαιολογικῆς Ἐταιρείας, ἐξηκολούθησαν καὶ κατὰ τὰ ἐπόμενα ἔτη 1915 καὶ 1916 (πρὸς Α.Ε. 1914 καὶ ἐφεξῆς) πρὸς ἐντελῇ ἀποκάλυψιν αὐτοῦ. Τὸ παρελθὸν ἔτος 1918, ἕνεκα λόγων ἀνεξαρτήτων τῆς θελήσεως ἡμῶν, δὲν εἰργάσθημεν· καὶ κατὰ τὸ παρὸν ἔτος πολλαὶ καὶ ποικίλαι δυσχέρειαι ὑπῆρξαν, ὥς ἡ ἑλλειψὶς ἐργατῶν καὶ ἡ μεγάλη ὑπερτίμησις τῶν ἡμερομισθίων. Μικροῦ δεῖν ἀνεστέλλετο πᾶσα ἀνασκαφικὴ ἐργασία. Παρ' ἑλας ὅμως τὰς δυσκολίας ταύτας ἡ Ἐταιρεία ἡμῶν, ἐν μέτρῳ, ἀπεφάσισε κατὰ τὸ παρὸν ἔτος τὴν ἐξακολούθησιν ὧν ἐν γένει τῶν ὑπ' αὐτῆς ἀπὸ ἐτῶν ἐνεργουμένων ἀνασκαφῶν, ὥς καὶ νέας τοιαύτας εἰς πλείστα ἄλλα μέρη τῆς Ἑλλάδος ἐπεχείρησε. Καὶ ἐν τῷ ἡμετέρῳ Ὁδείῳ ἐξηκολουθήσαμεν δι' ὀλίγων ἐργατῶν ἐπὶ τρίμηνον περίπου τὰς ἐργασίας καὶ οὕτως ἡδυνήθημεν νὰ ἀνακαλύψωμεν κατὰ τὸ διάστημα τοῦτο τῆς ἐργασίας ὁλόκληρον τὴν βορείαν πλευρὰν τοῦ οἰκοδομήματος, οὗτινος τὰ θεμέλια εὐρέθησαν ἐν καλῇ καταστάσει· σφίζονται δὲ καὶ ὀρθοστάται, τινὲς τῶν ὁποίων εὐρέθησαν κατὰ χώραν καὶ ἐπὶ τῶν ὁποίων ἴσταντο οἱ λίθινοι τοῦ οἰκοδομήματος κίονες, οἱ περιθέοντες κατὰ τὸν Βιτρούδιον τὸ Ὁδεῖον, ὅπερ ὁ Παυσανίας (Α 26) καλεῖ κατασκευάσμα. Ὅπισθεν δὲ καὶ ὑψηλότερον εὐρέθη καθ' ὅλην τὴν ἔκτασιν τῆς βορείου ταύτης πλευρᾶς ὁ βράχος κεκομμένος ἔμπροσθεν καθέτως καὶ ἄνωθεν ὀριζοντίως, ὥς εὕρομεν αὐτὸν ὁμοίως καὶ κατὰ τὴν ἀνατολικὴν πλευρὰν· ἀποτελεῖ δὲ οὗτος τὸ διάζωμα ἢ τὸν λεγόμενον περίπατον, ὅστις ἦτο διὰ πλακῶν ἐστρωμένος. Ὅπισθεν δὲ ὑπῆρχον τὰ μαρμάρινα ἐδῶλια, ὧν περὶ τὰ δεκαπέντε ἐν ὅλῃ εἰς τεμάχια εὕρομεν κατὰ τὰς ἀνασκαφὰς ἡμῶν, ἀλλ' οὐχὶ κατὰ χώραν.

Ταῦτα, ὥς καὶ ἀλλαχοῦ εἵπομεν, φέρουσι κατὰ τὸ πρόσθιον μέρος ἀνάγλυπτον γλαυκὰ. (Πρὸς Α.Ε. 1914 σελ. 161 εἰκ. 18, 19 καὶ 19*).

Ἐν τῇ ἄνω στρώματι καὶ εἰς βάθος ἐλάχιστον (0,60μ.) ἀπὸ τῆς ἐπιφανείας τοῦ σημερινοῦ ἐδάφους κατὰ τὴν ΒΔ γωνίαν τοῦ οἰκοδομήματος, εὑρομεν ἐπίσης θεμέλια οἰκιῶν, μεταγενεστέρων χρόνων, ὧν τὸ ὑλικὸν ἀπετελεῖτο ἐκ μεγάλων εἰργασμένων τροχμαλοπαγῶν λίθων, εἰλημμένων καὶ τούτων ἐκ τοῦ ἐγγύτατα κειμένου ἀναλήμματος τοῦ Διονυσιακοῦ θεάτρου.

Τὰ θεμέλια τῶν οἰκιῶν τούτων δὲν φθάνουσι τὸ στερεὸν ἔδαφος, ἀλλ' ἐξικινούνται εἰς βάθος μόλις τριῶν μέτρων, ἐν ᾧ τὸ στερεὸν ἔδαφος, ἐνθα τὰ θεμέλια τοῦ Ὁδείου, ἔχει βάθος $6\frac{1}{2}$ - 7 μέτρ. ἀπὸ τῆς σημερινῆς ἐπιφανείας τοῦ ἐδάφους. Ἐν τοῖς ὑπογείοις τῶν οἰκιῶν τούτων εὑρομεν πλείστους παμμεγέθεις πίλους ἐν τῇ γῇ κεχωσμένους, χρησιμεύοντας εἰς ἐναπόθεσιν δημητριακῶν καρπῶν. Τινὲς τούτων ἐπικεχρισμένοι ἔσωθεν δι' ἀμμοκονίας θὰ ἐχρησιμοποιοῦντο δι' ἐναπόθεσιν ὑγρῶν, οἶνου ἢ ἐλαίου.

Αἱ οἰκαὶ αὗται, ὥς εἰκάζομεν, ἀνηγέρθησαν πάντως, μετὰ τὴν ἄλωσιν τῶν Ἀθηνῶν (1455) ἤτοι ἐπὶ τουρκοκρατίας.

Ἡ ἐπίχωσις καὶ ἐνταῦθα εἶναι μεγίστη, ὑπερβαίνουσα τὰ 6 μέτρα, προῆλθε δὲ ἐν μέρει ἐκ τῶν ἀπὸ τῶν κλιτύων τῆς Ἀκροπόλεως κατερχομένων χωμάτων, κατὰ τὸ πλεῖστον ὅμως ἐκ τῶν χωμάτων τῶν ἐκ τῶν ἀνασκαφῶν τοῦ Διονυσιακοῦ θεάτρου.

Ὁ πυκνὸς συνοικισμὸς τοῦ τμήματος τούτου τῆς πόλεως, ὅπερ σήμερον καλεῖται Πλάκα, ἀπετελεῖτο ἐκ τῆς ἀριστοκρατίας τῶν Ἀθηναίων, ἀπὸ τῆς ἐποχῆς τῆς Τουρκοκρατίας καὶ μέχρι πρὸ ὀλίγων ἐτῶν ἔτι. Κατὰ περίεργον δὲ σύμπτωσιν καὶ ἐν τῇ ἀρχαιότητι ἐνταῦθα ἐτοποθετεῖτο ὁ δῆμος Κυδαθηναίων, τὴν θέσιν τοῦ ὁποίου ἐν τῇ περὶ δῆμων τοῦ Ἀστεως πραγματεῖα ἡμῶν ἀπεδείξαμεν (πρβλ. Die Deme von Attika. Leipzig 1886).

Εὐρήματα κατὰ τὸ παρὸν ἔτος ἀξία λόγου δὲν εἶχομεν, πλὴν ἐνὸς ἐδωλίου μαρμαρίνου σχεδὸν σώου, φέροντος καὶ τούτου κατὰ τὸ πρόσθιον μέρος ἀνάγλυπτον γλαῦκα. Ἡ ἐργασία περιωρίσθη εἰς ἐκχωμάτωσιν τοῦ χώρου πρὸς ἐντελῆ ἀποκά-

λυψιν τῆς Δ. πλευρᾶς. Οὕτως, ἀνασκαφέντος δλοκλήρου τοῦ εἰς τὸ Δημόσιον ἀνήκοντος χώρου, ἀνάγκη ἦδη νὰ ἀπαλλοτριωθῶσιν οἱ πλησίον κείμενοι οἰκίσκοι, ὅπως, καταδαφιζομένων τούτων, προχωρήσῃ ἡ ἀνασκαφή ἡμῶν ἐπὶ πλέον καὶ οὕτω φέρωμεν εἰς φῶς δλόκληρον τὸ οἰκοδόμημα.

Ἀθήνησι 30 Δεκεμβρίου 1918

Π. ΚΑΣΤΡΙΩΤΗΣ

ΑΙ ΕΝ ΝΙΚΟΠΟΛΕΙ ΑΝΑΣΚΑΦΑΙ
ΕΝ ΕΤΕΙ 1918.

Αἱ ἐν Νικοπόλει τῆς Ἡπείρου σκαφικαὶ ἔρευναι κατὰ τὸ λήξαν ἔτος ἤρξαντο τὴν 20 Αὐγούστου, διεκόπησαν δὲ περὶ τὰ μέσα 7|βρίου. Κατὰ τὸ βραχὺ τοῦτο χρονικὸν διάστημα ἀνέσκαψα ἐν τῇ θέσει «Βασιλόσπητο», ἀκριδῶς ἀπέναντι τῆς περιφήμου Χριστιαν. Βασιλικῆς Δουμετίου, ὅπου πρὸ τριετίας εἶχον τὸ πρῶτον ἀποκαλύψει μέγα τετραγωνικὸν περιστύλιον μετὰ πολλῶν πέριξ δωματίων καὶ ἄλλων διαμερισμάτων. Τὸ δάπεδον πολλῶν τούτων εἶναι ψηφιδωτόν, ὥς καὶ τὸ τοῦ περιστυλίου, ὑπὸ δὲ τὸ δάπεδον μιᾶς τῶν μεγάλων αἰθουσῶν, ἣτις πιθανὸν νὰ ἦτο τρικλίνιον, ἀνεκάλυψα προπέρουσι χθιμαλὸν ὑπόγειον μετὰ κιονίσκων ἐκ δισκοειδῶν πλίνθων, ὅπερ ἐχρησίμευεν ὡς ὑπόκαυστον τῆς εἰρημένης αἰθούσης. Ὅμοιον κατασκευάσμα ἀνεῦρον καὶ κατὰ τὰς ἀνασκαφὰς τοῦ λήξαντος ἔτους ὑπὸ ἕτερον διαμέρισμα τοῦ αὐτοῦ οἰκοδομήματος.

Παραπλεύρως μάλιστα τούτου ἀπεκαλύφθη μικρὸν δωμάτιον μετὰ ἐστίας, ἐν ᾗ ἐτίθετο ἡ πυρά, ἥς ἡ θερμότης διωχεταέτο διὰ σωλήνων πρὸς τὸ εἰρημένον ὑπόγειον.

Ἐκ πάσης τῆς μέχρι τοῦδε γενομένης ἐργασίας ἐπὶ τριετίαν καὶ πλέον ἐν τῇ τετραγώνῳ τούτῃ περιστυλίῳ, ὅπερ ἦτο, ὥς καὶ ἡ ἔναντι Χριστιαν. Βασιλικῇ Δουμετίου, τελείως τε-

θαμμένον καὶ ἀθέατον πρὸ τῆς ἀνασκαφῆς, εἰκάζω νῦν, ὅτι τὸ μεγαλοπρεπὲς τοῦτο κτίριον ἦν ἐν τῶν σπουδαιωτάτων τῆς ἀρχαίας πόλεως καὶ ὡς ἐκ τῆς κατασκευῆς αὐτοῦ, ἀλλὰ καὶ ἐκ τῆς περιδλέπτου θέσεως, ἐν ᾗ ἀνιδρύθη. Ἐπειδὴ ἐν τούτοις δὲν παρουσιάζει *χαρακτῆρα δημοσίου κτιρίου*, ὑποθέτω, ὅτι πρόκειται περὶ ἀνακτόρου ἢ θερινῆς ἐπικύλεως τῶν ἐν Νικοπόλει παραθερίζοντων ἐκάστοτε Ῥωμαίων Αὐτοκρατόρων. Τὸ ἀνάκτορον τοῦτο κατὰ τοὺς βυζαντινοὺς χρόνους, μετὰ τὴν ἀνέγερσιν ἐν τῷ προκειμένῳ χώρῳ τῆς θαυμαστῆς Βασιλικῆς Δουμετίου, ἥτις ἦτο ἀναμφισβητήτως ὁ *Μητροπολιτικὸς ναὸς* τῆς Νικοπόλεως, μετεσκευάσθη ὁλοσχερῶς καὶ μετεσχηματίσθη εἰς *Συνοδικὸν ἢ Μητροπολιτικὸν μέγαρον*. Τοῦτο μαρτυροῦσι πλείστα τεκμήρια, οἷον κελλία μεθ' ἁγιογραφίων, ψηφιδωτὰ δάπεδα μετὰ ἐπιγραφῶν ἐπισκοπικῶν κλπ.

Ἐν τῶν τεκμηρίων τούτων εἶναι καὶ τὸ πρὸς Ν. τοῦ περιστυλίου ἐρείπιον *Νυμφαίου*, ὕπερ βεβαίως ἀπετέλει ἐξάρτημα τοῦ ἀνακτόρου. Ἐντὸς μιᾶς νύμφης ἢ κόγχης αὐτοῦ ἀπεκάλυψα θαυμάσιον ψηφιδωτόν, τὸ ὁποῖον ὅμως οἱ Χριστιανοὶ κάτοικοι τοῦ Μητροπολιτικοῦ μεγάρου εἶχον καλύψει διὰ πυχυτάτου ἐξ ἀσβεστοκονιάματος ἐπιστρώματος οὕτω σκληροῦ, ὥστε ἐδέχθη ἐπὶ ἡμέρας ἑλᾶς μετὰ πολλοῦ κόπου καὶ μεγάλης προσοχῆς κατὰ ἐλάχιστα τεμάχια νὰ ἀφαιρεθῇ! Τὸ ἀποκαλυφθὲν κάτωθεν ψηφιδωτὸν καλλίστης τέχνης, πλὴν δυστυχῶς λίαν ἐφθαρμένον, παριστᾷ *Νηρηΐδα ὀχουμένην ἐπὶ θαλασσίου τέρατος*, ἄνωθεν δ' αὐτῆς τὸν ἥλιον ἀκτινοβολοῦντα. Ὅτι δ' ἡ κάλυψις ἦν ἔργον τῶν Χριστιανῶν ἐνοίκων, ἐμαρτύρουν δύο μεγάλοι δι' ἐρυθροῦ χρώματος ἐπὶ τοῦ ἀσβεστοκονιάματος γεγραμμένοι σταυροί.

Συγχρόνως πρὸς τὴν ἐργασίαν ταύτην ἡσχολήθη κατὰ τὴν ἐν Νικοπόλει διαμονήν μου καὶ εἰς τὴν περισυλλογὴν πολλῶν ἐτι ἀρχαίων, ἰδίως δὲ εἰς τὴν ἐπισκευὴν καὶ στερέωσιν τῶν περιφήμων ψηφιδωτῶν τῆς εἰρημένης Βασιλικῆς, ἅτινα ἐκ τῶν πολλῶν βροχῶν καὶ ἐκ τῆς κατασκηνώσεως ἐν Νικοπόλει πολυκρίθμων κατὰ τὰ τελευταῖα ἔτη στρατευμάτων εἰ-

χον πάθη σπουδαίως, ἐὰν δὲ δὲν προέβαινον πέρυσιν εἰς τὴν ἐκ νέου στερέωσιν καὶ διατήρησιν των θὰ ἐθρηνηνοῦμεν σήμερον τὴν ὀλοσχερῇ ἐξαφάνισιν τῶν μοναδικῶν τούτων μνημείων τῆς ἀρχαίας Χριστιαν. τέχνης.

ΑΛΕΞ. ΦΙΛΑΝΔΡΑΦΕΥΣ

ΑΝΑΣΚΑΦΗ ΕΛΕΥΣΙΝΟΣ

Ἐπανελήφθησαν καὶ ἐφέτος αἱ ἐπὶ μακρὸν διακοπεῖσαι ἐργασίαι τῆς Ἑταιρείας ἐν Ἑλευσίνι. Καὶ ἐντὸς τοῦ ἱεροῦ χρήζουσι πολλὰ σημεῖα ριζικωτέρας καὶ μᾶλλον μεθοδικῆς ἐξερευνήσεως, καὶ ἐκτὸς τούτου εἶνε ἀκόμῃ πολλὸς χῶρος ἀνεξερευνήτος. Τὸ κυριώτερον μέρος τῆς ἐργασίας ἐγένετο ἔξω τοῦ ἱεροῦ παρὰ τὸν νότιον τοῖχον τοῦ περιδόλου, ἀπεκομίσθη δὲ ἐκεῖθεν μέγα μέρος τῆς ἐπιχώσεως, ἥτις ἐκάλυπτε τὸν καλῶς καὶ εἰς μέγα ὕψος σφῶμενον τοῖχον τοῦ περιδόλου. Ἐξω τοῦ περιδόλου ἐγένετο πρὸς τούτοις ἐργασία ἐπὶ τῆς πρὸ τῶν Μεγάλων Προπυλαίων αὐλῆς· ἀφοῦ ἀπεμακρύνθησαν ἐκεῖθεν οἱ μεγάλοι σωροὶ τῶν λίθων, οἵτινες ἐγένοντο κατὰ τὰς προηγηθείσας ἀνασκαφάς, ἐκαθαρίσθη τελειότερον τὸ ἔδαφος, καὶ εὗρέθη τὸ θριον τῆς πλακοστρωσίας πρὸς ἀνατολάς, ὡς καὶ τὰ λείψανα τῆς πύλης, ἥτις ἔφερεν εἰς ταύτην· ἀνεκαλύφθη δ' ἐπίσης πρὸ τῶν θεμελίων τοῦ μικροῦ ναΐσκου τῆς Ἀρτέμιδος τετράγωνον ἐκ μαρμάρων κτίσμα, ἴσως βωμός. Μικρὰ ἐργασία ἐγένετο καὶ παρὰ τὸ ἀνάλημμα τῆς Φιλωνείου στοᾶς κατὰ τὰ Βορειονατολικά· ἐπὶ τοῦ σφῶμενου ἐκεῖ ἀρχαιοτάτου (Μυκηναϊκοῦ;) τοίχου ἀνευρέθη μικρὰ Μυκηναϊκὴ πυλῖς.

Ἐπίσης ἐξητάσθησαν προτεκτονικώτερον τὰ λείψανα τῶν τοιχαρίων, τὰ ὅποια εἶχον ἀναφανῆ ἐκεῖ εἰς παλαιοτέρας ἀνασκαφάς καὶ ἐσκάφη τὸ ἔδαφος βαθύτερον, εἰς τινα σημεῖα μέχρι τοῦ φυσικοῦ. Διὰ τῆς ἐργασίας ταύτης ἐδείχθη, ὅτι τὰ τοιχάρια ἀνήκουσιν εἰς οἰκίσκους τοῦ 7^{ου} ἢ 6^{ου} αἰῶνος π. Χ. Βαθύτερον τῶν θεμελίων τῶν τοιχαρίων τούτων εὗρισκονται

ἀγγεῖα καὶ ἄλλα λείψανα μυκηναϊκῶν χρόνων. Ἡ ἔρευνα εἰς τὸ σημεῖον τοῦτο θὰ ἔχῃ σπουδαϊότατα ἀποτελέσματα διὰ τὴν ἱστορίαν καὶ τὴν διευκρίνησιν πολλῶν ζητημάτων τοῦ ἱεροῦ

Κ. ΚΟΥΡΟΥΝΙΩΤΗΣ

ΕΡΓΑΣΙΑΙ ΜΥΣΤΡΑ (1918)

Εὐρύτατον ὑπῆρξε τὸ πρόγραμμα τῶν ἐργασιῶν, τὰς ὁποίας ἡ Ἀρχαιολογικὴ Ἑταιρεία εἶχε πρὸ 10ετίας ἀναλάβει εἰς τὸν Μυστράν (ἀπὸ τοῦ 1906). Μετὰ τὴν στερέωσιν τῶν ψηφιδωτῶν τοῦ Δαφνίου, μετὰ τὴν προπαρασκευὴν συστηματικῆς ἐργασίας πρὸς διάσωσιν τῶν ψηφιδωτῶν τοῦ Ὁσίου Λουκά, ἡ Ἀρχαιολογικὴ Ἑταιρεία ἀπεφάσισε ν' ἀναδείξῃ τὸν Μυστράν καὶ τὸ Γεράκι κέντρον καὶ ἀφετηρίαν συνεχοῦς καὶ συστηματικῆς μερίμνης ὑπὲρ τῶν βυζαντινῶν μνημείων. Εἰς τὸν Μυστράν καὶ τὸ Γεράκι συνοψίζεται ἡ ὅλη βυζαντινὴ τέχνη τῶν προηγούμενων αἰώνων καὶ ἡ προσπάθεια τῆς ἀναγεννήσεως διὰ τὸ μέλλον.

Τὸ πρόγραμμα τῆς ἀρχαιολογικῆς Ἑταιρείας σκοπὸν κύριον εἶχεν, ὡς εἶκος, τὴν συντήρησιν καὶ ἀναστύλωσιν τῶν πολυτίμων ἐκείνων λειψάνων τοῦ μεσαιωνικοῦ ἐλληνικοῦ βίου καὶ τέχνης. Ἡ μέριμνα τῆς συντηρήσεως καὶ εὐτρεπίσεως τῶν μνημείων θὰ ἐπεξετείνετο, ἕως ὅτου κατωρθοῦτο νὰ ἀναδειχθῇ ὁ Μυστράς ἀποκλειστικὸς ἀρχαιολογικὸς χώρος ὅμοιος πρὸς τὰ μεγάλα ἱερὰ τῆς ἀρχαιότητος (Ὀλυμπίαν, Ἐπίδαυρον, Δελφοῦς). Παραλλήλως πρὸς τὴν ἐργασίαν ταύτην συντηρήσεως τῶν μνημείων θὰ ἐβαινεν ἡ μελέτη καὶ ἔρευνα αὐτῶν. Ἡ βυζαντινὴ νεκρόπολις τοῦ Μυστρά καὶ ἡ φραγκοβυζαντινὴ τοῦ Γερακίου θὰ ἐγίνετο θέμα λεπτομεροῦς ἱστορικῆς καὶ τεχνικῆς μελέτης, μετ' ἀπεικονίσεως καὶ σχεδιογραφῆσεως τῶν πολυτίμων λειψάνων καὶ ὅλου τοῦ ἀρχαιολογικοῦ χώρου.

Αἱ ἐργασίαι αὗται ἤθελον συνδυασθῇ μὲ τὴν ἐν Ἀθήναις ἴδρυσιν τὴν ἀπὸ πολλοῦ μελετωμένην τοῦ Βυζαντινοῦ Μουσείου.

Ὁ Μυστράς καὶ τὸ Γεράκι δύνανται νὰ παράσχωσι τὸ πολυτιμότεον ὕλικόν τοῦ Μουσείου. Σειρὰ φωτογραφιῶν, σχεδιογραφημάτων, ἀντιγράφων τῶν τοιχογραφιῶν, γυφίνων ἐκμαγείων τῶν γλυπτῶν καὶ ἀρχιτεκτονικῶν ἔργων ἀποτελοῦσι πολύτιμον τμήμα ἀπεικονίσεων τοῦ Βυζαντινοῦ Μουσείου. Ἀκόμη καὶ πρωτότυπα ἔργα τοῦ Μυστρά καὶ τοῦ Γερακίου, τμήματα τοιχογραφιῶν, αἱ ὁποῖαι καταρρέουσι καὶ τῶν ὁποίων εἶναι ἀδύνατος ἄλλως ἢ διάσωσις, θὰ ἀποτελέσωσιν ἀνεκτίμητον αἴθουσαν τῆς ζωγραφικῆς τῆς Βυζ. Ἀναγεννήσεως.

Καὶ τότε μὲν, πρὸ 10 ἐτῶν, ἐξετελέσθησαν ἐν Μυστρᾷ πολλὰ καὶ ὠφέλικοι ἐργασίαι. Τὰ ἐπελθόντα ἐσωτερικὰ γεγονότα ἐκώλυσαν τὴν συνέχισιν τοῦ ἔργου. Ἡδὴ ἡ Ἀρχαιολογικὴ Ἑταιρεία ἀνέλαβε καὶ πάλιν τὰς ἐργασίας μὲ τὸ ἴδιον εὐρὺ πρόγραμμα, τὸ ὅποion καθιστᾷ περισσότερον ἀναγκαῖον καὶ σκόπιμον ἢ ἐν τῷ μεταξὺ ἐπιτευχθεῖσιν ἔδρυσιν τοῦ Βυζαντινοῦ Μουσείου.

Ἡ κατὰστασις εἰς τὸν Μυστράν καὶ πρὸ 10 ἐτῶν δὲν ἦτο εὐχάριστος. Τὸ θλιδερὸν εἶναι, ὅτι καὶ σήμερον εὐρίσκεται εἰς βαθμὸν ὑπερβαλλόντως δυσάρεστον. Εἰς τὴν σπουδαιοτάτην ἐκκλησίαν, τὸν Ἅγιον Δημήτριον, περιφέρονται εἰς τὸ προαύλιον διάφορα οἰκιακὰ ζῶα, εἰς δὲ τὸν νάρθηκα, μεταδεδλημένον εἰς ἀποθήκην ἐλαίου, αἱ περίφημοι τοιχογραφίαι εἶναι ἐκτεθειμέναι εἰς πικνοῖας κακώσεις. Καὶ ὥς πρὸς ταῦτα μὲν οὐδὲν ἡδυνάμην νὰ πράξω, προσεπάθησα μόνον διὰ τῶν ἐργασιῶν νὰ ἐπιφέρω τὴν συντήρησιν.

Σπουδαῖον μέρος τῆς ἐργασίας ὑπῆρξεν ἡ στερέωσις διὰ πλαισιώματος τοιμέντου καταρρευουσῶν τοιχογραφιῶν (εἰς τὴν Παντάνασσαν, τὸ Ἀφεντικό). Μὲ πολλὴν εὐχαρίστησιν ἐξηκρίβωσα πόσον ἀσφαλὴς μετὰ 10 ἔτη παρέμεινεν ἡ διὰ τοῦ τρόπου τούτου στερέωσις τῶν τοιχογραφιῶν. Ἐν γένει δὲ καὶ ἡ ὅλη συντήρησις τῶν τότε ἐξασφαλισθέντων μνημείων, κατ' ἀντίθεσιν πρὸς τὴν ἄλλην ἐγκατάλειψιν, διατηρεῖται ἀσφαλεστάτη καὶ τελεία.

Ἐπείγουσαν ἀνάγκην μερίμνης εἶχεν ὁ πάγκαλος ναὸς τοῦ

Ἀφεντικοῦ, ὅπου τὰ ὕδατα τῶν βροχῶν εἰσέρρουσιν διὰ τῆς στέγης. Μὴ δυνήθεις νὰ προῶ εἰς ἀσφαλτὶν διὰ κεράμων στέγασιν προέδην εἰς προσωρινήν, ἀλλὰ στερεὰν ἐξασφάλισιν, ἐπιστρώσας διὰ στρώματος κορασάνου, δλοκλήρου τῆς σωζομένης στέγης.

Μεγάλην ἐργασίαν εὐτρεπίσεως καὶ ἐρεῦνης ἔκαμα εἰς τὴν Ἄνω Πόλιν, ὅπου τὰ Παλάτια τῶν Δεσποτῶν.

Τὰ περισσότερα κινδυνεύοντα μέρη τῶν τοίχων ἐξητφάλισα διὰ συμπληρώσεως τῆς οἰκοδομῆς. Δι' ἐκχωματώσεων καὶ τακτοποιήσεως τῶν χωμάτων ἔκαμα προσιτὰ τὰ Παλάτια καὶ τὴν αἰθούσαν τοῦ θρόνου εἰς τὸν ἐπισκέπτην. Προέδην δὲ εἰς ἐκσκαφὰς καὶ ἄλλας ἐργασίας πρὸς πλήρη μελέτην τῆς ἀρχιτεκτονικῆς καὶ τῆς οἰκοδομικῆς τῶν πολυτιμοτάτων διὰ τὸν βυζαντιανὸν βίον Παλατίων τῶν Δεσποτῶν.

ΑΔΑΜΑΝΤΙΟΣ ΑΔΑΜΑΝΤΙΟΥ

Σπουδαιότατα καὶ ὅλως ἀπροσδόκητα ἐπιγραφικὰ εὐρήματα ἔχομεν ἐξ Ἐπιδαύρου, ἀνάγοντα ἡμᾶς εἰς τὴν ἱστορίαν καὶ τὰ πολιτεύματα τῆς Ἀγαῖκῆς Συμπολιτείας καὶ διεξοδικὴν ἀπαιτοῦντα ἔκθεσιν πρὸς ἐρμηνεῖαν αὐτῶν.

Διὰ τῶν ἐν τῷ Ἱερῷ τοῦ Ἀσκληπιοῦ ἀνασκαφῶν ἐξηκολούθησεν ἡ ἀποκάλυψις τῶν παρὰ τὰ Προπύλαια κτισμάτων καὶ ἤχθησαν εἰς φῶς καὶ ἄλλα πολυχρώμα μωσαϊκὰ παρέχοντα εἰκόνα ταπῆτων, ἀριστουργήματα πολυσυνθέτου γεωμετρικῆς καὶ ἔστιν ὅτε ὅλως ἐσχηματοποιημένης φυτικῆς διακοσμήσεως. Σὺν τῇ ἀποκαλύψει δὲ τῶν μωσαϊκῶν ἤνεγκεν ἡ σκαφή εἰς φῶς καὶ ἀξιολογωτάτας ἐπιγραφάς, αἵτινες ἐν μεσαιωνικοῖς χρόνοις εἶχον χρησιμεύσει ὡς οἰκοδομικὸν ὕλικόν. Τρεῖς τῶν ἐπιγραφῶν τούτων, αἵτινες δημοσιεύονται ἐν τῇ νῦν ὑπὸ τὰ πειστήρια Ἀρχαιολογικῇ Ἐφημερίδι, σχετίζονται πρὸς τὴν ἱστορίαν καὶ τὸ πολίτευμα τῆς ἐξ αὐτονόμων ὁμοσπόνδων πό-

λεων τῆς Ἀχαΐας καὶ λοιπῆς Πελοποννήσου ἀποτελουμένης Ἀχαϊκῆς Συμπολιτείας, ἥτις ἰδρυθεῖσα τῷ 280 π. Χ. ἐπαγιώθη διὰ τοῦ Ἀράτου τοῦ Σικυωνίου, ὅστις ἐγένετο κατὰ Πολύβιον ὁ ἀρχηγὸς καὶ καθηγεμὼν τοῦ καλλίστου ἔργου, τῆς Πελοποννησίων ὁμονοίας. Τὸ ἔναινον τοῦ Ἀράτου, ὅπως ἡ Ὀμοσπονδία περιλάβῃ ὁλόκληρον τὴν Πελοπόννησον, ἐπραγματοποιήτε Φιλοποίμην ὁ Μεγαλοπολίτης, ὅστις ἐγένετο ὁ ἀγωνιστὴς καὶ τελεσιουργὸς τοῦ καλλίστου τούτου ἔργου. Ἐκλιπόντος ὅμως καὶ τοῦ Φιλοποίμενος, τοῦ τελευταίου Ἑλλήνος, ἡ Πελοπόννησος καὶ σὺν αὐτῇ πᾶσα ἡ λοιπὴ Ἑλλάς ἐδουλώθη, ὑπαχθεῖσα ἀπὸ τοῦ 146 π. Χ. ὑπὸ τὸν ζυγὸν τῆς Ῥώμης. Εἰς τούτους τοὺς Πελοποννησιακοὺς Ἀχαϊκοὺς χρόνους ἀνάγουσιν ἡμᾶς αἱ εὐρεθεῖσαι ἐπιγραφαί.

Ἐκ τῆς πρώτης τῶν ἐπιγραφῶν μανθάνομεν, ὅτι οἱ Ἐπιδαύριοι ἔπεμψαν πρεσβευτὴν εἰς Ῥώμην τὸν ἑαυτῶν συμπολίτην Ἀρχίλοχον Ἀριστοφάντου, ἵνα συνάψωσι φιλίαν καὶ συμμαχίαν μετὰ τῶν Ῥωμαίων. Κατάρθωτε δ' ὁ Ἀρχίλοχος νῦν ἐκπληρώτῃ τὴν ἐντολήν του. Ἐξεδόθη τὸ σχετικὸν δόγμα τῆς Ῥωμαϊκῆς συγκλήτου καὶ ἐγένετο ἡ συνθήκη τῆς συμμαχίας, ἥτις, χαραχθεῖσα ἐπὶ χαλκοῦ πίνακος, ἀνετέθη ἐν τῷ Καπιτωλίῳ, ἀντίγραφα δὲ τῶν πράξεων τούτων ἐκόμισεν ὁ Ἀρχίλοχος εἰς Ἐπίδαυρον. Εὐγνώμονοι οὖν ἐπὶ τούτοις οἱ Ἐπιδαύριοι, ἐτίμησαν τὸν ἑαυτῶν πρεσβευτὴν δι' ἀνεγέρσεως ἀνδριάντος ἐν τῷ Ἱερῷ τοῦ Ἀσκληπιοῦ.

Ἱστορικὴ ἐπισκόπησις τῶν κατὰ τὴν Ἀχαϊκὴν Συμπολιτείαν δύναται νὰ ἀγάγῃ ἡμᾶς εἰς ἐξακριβώσιν τῶν ἐν τῇ ἐπιγραφῇ, εἰς καθορισμὸν τῆς χρονολογίας αὐτῆς καὶ εἰς συναγωγὴν πορισμάτων, δι' ὧν προάγεται ἡ ἐπιστήμη.

Ἡ Ἐπίδαυρος ἦτο μέλος τῆς Ἀχαϊκῆς Συμπολιτείας

ἀπὸ τοῦ 243 π. X., ἀποστέλλουσα δὲ πρεσβευτὴν εἰς ξένην ἐπικράτειαν καὶ συνάπτουσα συμμαχίαν μετ' αὐτῆς, ἀπεστάτει ἀπὸ τῆς Συμπολιτείας καὶ δεινὴν προὔκαλει καθ' ἑαυτῆς τιμωρίαν. Κατὰ τὸν καταστατικὸν νόμον τῶν Ἀχαιοῦν, εἰς τὰς ἀποτελοῦσας τὴν Συμπολιτείαν πόλεις, ὅχι μόνον δὲν ἐπιτρέπετο νὰ ἀποχωρήσωσιν ἀπὸ τῆς Ὀμοσπονδίας, ἀλλ' οὐδὲ τὰ πέμπωσιν ἢ νὰ δέχωνται πρέσβεις παρὰ ξένης μὴ ὁμοσπόνδου πόλεως ἢ κράτους. Πρὸς ἐξακρίβωσιν ἄρα τῶν ἐν τῇ ἐπιγραφῇ ἐξεταστέον πότε ἐδύναντο οἱ Ἐπιδαῦριοι νὰ ἀποστῶσιν ἀπὸ τῆς Πελοποννησιακῆς ὁμοσπονδίας καὶ νὰ προσχωρήσωσιν εἰς τὴν Ῥώμην, τίνα λόγον ἢ συμφέρον εἶχον καὶ πότε ἐδύναντο νὰ πράξωσι τοῦτο ἀτιμωρητεί.

Ἰσχύοντος τοῦ μνημονευθέντος νόμου, δὲν θὰ ἐτόλμων οἱ Ἐπιδαῦριοι νὰ παραβῶσιν αὐτόν. Ἄλλως μέχρι τοῦ 200 π. X., μέχρι δηλ. τῆς ὑπὸ τῶν Ῥωμαίων κηρύξεως πολέμου κατὰ τοῦ βασιλέως τῆς Μακεδονίας Φιλίππου τοῦ Ε', δὲν εἶχον προφανῶς συμφέρον τι νὰ προβῶσιν εἰς ἀποστασίαν καὶ δὴ πρὸς τὸν σκοπὸν νὰ προσχωρήσωσιν εἰς τὴν Ῥώμην, ἀποῦ οὐδ' ἀνεμιγνύοντο τότε οἱ Ῥωμαῖοι εἰς τὰ πράγματα τῆς Ἑλλάδος καὶ ἰδίως εἰς τὰ τῆς Πελοποννήσου. Ἄλλως ἢ Ὀμοσπονδία διετέλει τότε ἐν ἀκμῇ Ἐπὶ μᾶλλον δὲ προέκυπτεν αὕτη καὶ ἀπὸ τοῦ ἔτους 198, ἀπ' οὗ ἔτους ὑπὸ τῆς φορᾶς τῶν πραγμάτων ἀναγκασθέντες οἱ Ἀχαιοί, ἐγκατέλιπον τοὺς ἕως τότε φίλους καὶ συμμάχους Μακεδόνας καὶ, δεχθέντες τὰς προτάσεις τῶν Ῥωμαίων, συνεμάχησαν καὶ συνεπολέμησαν τούτοις προσεκτήσαντο δὲ μετ' ὀλίγον τὸν Ἀκροκόρινθον, (ὃν κατεῖχε Μακεδονικὴ φρουρά), τὴν Τριφυλίαν καὶ Ἡραίαν καὶ τὸ Ἄργος αὐτὸ, ὃ εἶχε περιπέσει εἰς χεῖρας τοῦ Νάβιδος. Ἐξηκολούθησαν δὲ προαγόμενα τὰ πράγματα τῆς Συμπολιτείας. Παρὰ τὰς παρεμβλή-

θείσας δυσχερείας ὑπὸ τῶν Ῥωμαίων, ὑποθαλπόντων τὰς ἀντιζηλίας τῆς Σπάρτης πρὸς τὴν Συμπολιτείαν, προσηρτήθη εἰς ταύτην διὰ τοῦ Φιλοποίμενος καὶ ἡ Σπάρτη αὐτὴ καὶ ἡ Μεσσήνη καὶ αὐτὴ ἡ Ἥλις· οὕτω δὲ ἡ Συμπολιτεία εἶχε περιλάβει κατὰ τὸ 190 π. Χ. πᾶσαν τὴν Πελοπόννητον. Δὲν ἠδύνατο ἄρα οὐδὲ μέχρι τοῦδε νὰ ἔχῃ λόγον ἢ συμφέρον μικρά τις πόλις, οἷα ἡ Ἐπίδαυρος, ἵνα ἀποχωρήσῃ ἀπὸ τῆς Ὀμοσπονδίας.

Ἄλλ' ἡ κραταίωσις αὕτη τῆς Συμπολιτείας ἀπῆρεσκεν εἰς τοὺς Ῥωμαίους, οἵτινες ἤθελον τοὺς Ἀχαιοὺς οὐχὶ ἰσχυροὺς, ἐλευθέρους καὶ ἀνεξαρτήτους, ἀλλ' ἀσθενεῖς καὶ ὑπηκόους περισπωμένους ὑπὸ ἐσωτερικῶν ἐρίδων καὶ συγχρούσεων. Μόνον σκοπὸν ἐπιδιώκοντες ἐν Ἑλλάδι τὴν διὰ παντὸς τρόπον προαγωγὴν τῶν Ῥωμαϊκῶν συμφερόντων, ἔθεσαν εἰς ἐφαρμογὴν τὸ ἀξίωμα διαίρει καὶ βασίλευε καὶ μετῆλθον κακόβουλον καὶ ῥαδιουργὸν πολιτικὴν, προβαίνουσιν καὶ μέχρις ἀθετήσεως τοῦ δικαίου, παραβαίνουσιν δὲ καὶ τοὺς ὅρους, ἧς εἶχον συνάψει μετὰ τῶν Ἀχαιῶν κατὰ τοῦ Φιλίππου συμμαχίας. Ἀπορρῆν παρεῖχον αὐτοῖς οἱ Σπαρτιᾶται καὶ οἱ Μεσσήνιοι, οἵτινες ἐζήτουν εὐκαιρίαν, ἵνα ἀποσιῶσιν ἀπὸ τῆς Σύμπολιτείας· προσέφευγον δ' εἰς τὴν προστασίαν τῶν Ῥωμαίων, ἀναμιγνύοντες οὕτως αὐτοὺς εἰς τὴν ἐσωτερικὴν πολιτικὴν τῆς Πελοποννήσου καὶ ἀπὸ συμμάχων τῆς Συμπολιτείας μεταβάλλοντες αὐτοὺς εἰς ἡγεμόνας. Ὅτε δεινῶς ἐτιμώρησεν ὁ Φιλοποίμην τοὺς Σπαρτιάτας τῷ 188, θελήσαντας νὰ ἀποσιῶσιν ἀπὸ τῆς Συμπολιτείας, ἐπεμψαν αὐταὶ πρέσβεις εἰς Ῥώμην κητηγοροῦντες τῶν Ἀχαιῶν. Δευτέρα πρεσβεία ἐστάλη εἰς Ῥώμην· ὅτε δὲ οἱ Ἀχαιοὶ ἐφαρμόζοντες τὸν νόμον τὸν ἀπαγορεύοντα τὴν μονομερῆ ἀποστολὴν πρέσβων εἰς ξένην ἐπικράτειαν, κατεδίκασαν εἰς θάνατον τοὺς εἰς Ῥώμην μεταβάντας, ἀγανάκτησις κατέ-

λάβει τὴν Ῥωμαϊκὴν Σύγκλητον, ἥτις ἠπειλήσε χρῆσιν βίας κατὰ τῶν Ἀχαιῶν καὶ ἀπήτησε τὴν ἀνάκλησιν τῆς ἀποφάσεως. Ὅτε δὲ οἱ Μεσσηνιοὶ ἐνθαρρυνόμενοι ὑπὸ τῶν Ῥωμαίων ἀπέστησαν τῷ 183 ἀπὸ τῆς Συμπολιτείας, οἱ δ' Ἀχαιοὶ, πέμψαντες πρεσβείαν εἰς Ῥώμην, ἐζήτησαν βοήθειαν κατὰ τοὺς ὅρους τῆς συμμαχίας, «δὲν μᾶς ἐνδιαφέρει», ἀπήντησαν οἱ Ῥωμαῖοι, «οὐδ' ἂν ἀποστῶσι καὶ οἱ Λακεδαιμόνιοι καὶ οἱ Κορίνθιοι καὶ οἱ Ἀργεῖοι», ἔδωκαν δηλαδὴ τοῖς Ἀχαιοῖς ἀπόκρισιν, κατὰ Πολύβιον, «κηρύγματος ἔχουσιν διάθεσιν τοῖς βουλομένοις ἕνεκα Ῥωμαίων ἀφίστασθαι τῆς τῶν Ἀχαιῶν πολιτείας». Ὁ Φιλοποίμην ἀνθίστατο κατὰ τῶν σχεδίων τῆς Ῥώμης καὶ ἐξεστράτευσεν ἀμέσως κατὰ τῶν Μεσσηνίων, ἠττήθη ὁμως καὶ ἐφρονεύθη. Καὶ ἐτιμώρησε μὲν ὁ Λυκόρτας τοὺς Μεσσηνίους, δὲν ἐδύνατο ὁμως νὰ συγκρατήσῃ τὴν ἐκ τῆς ἀναμίξεως τῆς Ῥώμης παραλύουσαν Συμπολιτείαν. Ἐπὶ τὰ χεῖρω δ' ἔδαινον τὰ πράγματα τῶν Ἀχαιῶν, ὅτε ἰδρύθη καὶ ἐκρατύνθη ἐν αὐτῇ τῇ Συμπολιτείᾳ ὀλιγαρχικὴ φατρία φρονούσα τὰ τῶν Ῥωμαίων. Καλλικράτης ὁ τῆς φατρίας ταύτης ἀρχηγὸς κατώρθωσε νὰ ἐκλεχθῇ στρατηγὸς τῷ 179 καὶ οὕτω νὰ θέσῃ εἰς ἐφαρμογὴν τὸ ἑαυτοῦ πρόγραμμα, καθ' ὃ οἱ Ἀχαιοὶ ὀφείλουσι νὰ ὑπακούσωσιν εἰς τὰς ἐκ Ῥώμης διαταγὰς καὶ *μῆτε νόμον, μῆτε στήλην μητ' ἄλλο μηδὲν προϋργιαίτερον νομίζειν* τῆς Ῥωμαίων προαιρέσεως» (Πολ. 24, 10 καὶ 11). Χάριν τῶν ἀτομικῶν αὐτοῦ συμφερόντων καὶ τῆς ἑαυτοῦ φατρίας, τοὺς Ῥωμαίους ἤθελε κυρίους τῆς Συμπολιτείας. Ὅτε οἱ Ῥόδιοι ἐζήτουν βοήθειαν παρὰ τῶν Ἀχαιῶν κατὰ τῶν Κρητῶν «Οὐκ» ἔφη, «δεῖν οὔτε πολεμεῖν οὐδενὶ χωρὶς τῆς Ῥωμαίων γνώμης οὔτε βοήθειαν πέμπειν οὐδενὶ κατ' οὐδενός» (Πολ. 38, 16). Τὸ σχέδιον δὲ τοῦτο τοῦ Καλλικράτους καθ' ὁλοκληρίαν ἐπέτυχε, ὅτε τῇ προδοτικῇ αὐ-

τοῦ ἐνεργείᾳ ἀπήχθησαν εἰς Ῥώμην τῷ 167 οἱ ἐκ τῆς ἐθνικῆς μερίδος 1000 ἐκεῖνοι Ἀχαιοὶ, ὡς διατελέσαντες δῆθεν εἰς φιλικὰς σχέσεις πρὸς τὸν Περσέα. Ἐξεμηδενίσθη οὕτω πᾶσα ἐκ τῆς ἐθνικῆς μερίδος ἀντίστασις, ἡ δὲ Συμπολιτεία περιῆλθεν εἰς ἀποσύνθεσιν. Ἐν τοιαύτῃ καταστάσει πραγμάτων φανερὰ πλέον ἐγένετο ἡ μέχρι τοῦδε τὰ προσχήματα ἐν μέρει τηροῦσα πολιτικὴ τέχνη τῶν Ῥωμαίων, ἥτις ἐμφανίζεται νῦν μεταβεβλημένη ὡς πρὸς μὲν τοὺς ἐν Ῥώμῃ κρατούμενους Ἀχαιοὺς εἰς κακοήθη κακουργίαν, ὡς πρὸς δὲ τὴν Συμπολιτείαν εἰς ὠμὴν βαιότητα. Ὁ νόμος ὁ ἀπαγορεύων εἰς τὰς πόλεις νὰ πέμπωσι πρέσβεις εἰς μὴ ὁμοσπόνδους πόλεις ἢ κράτη εἶχεν ἤδη ἀπὸ τοῦ 184, συνεργίᾳ τῆς Ῥώμης, περιέλθει εἰς ἀχρησίαν, τώρα ὁμως καταργεῖται καὶ ὁ νόμος ὁ ἀπαγορεύων εἰς τὰς πόλεις τὴν ἀπὸ τῆς Συμπολιτείας ἀποστασίαν. Αὕτῃ ἡ Ῥώμη ἐπιδιώκουσα φανερὰ πλέον τὴν διάλυσιν τῆς Ὁμοσπονδίας, ὅχι μόνον ὑποστηρίζει τὰς ἀποστατίδας πόλεις, ἀλλ' ἀπὸ τοῦ 163 ἀναλαμβάνει αὐτὴ αὐθαιρέτως τὸ δικαίωμα νὰ ἀποφασίζῃ καὶ, ἐν περιπτώσει ἀντιστάσεως, αὐτὴ νὰ ἐκτελῇ καὶ πραγματοποιῇ τὸν ἀπὸ τῆς Συμπολιτείας ἀποχωρισμὸν σημαντικῶν πόλεων. Ἡ εἰς τὴν Συμπολιτείαν ἀνήκουσα Αἰτωλικὴ πόλις Πλευρῶν, πέμψασα τῷ 164 πρεσβείαν εἰς Ῥώμην, κατὰ παράβασιν τοῦ Ἀχαικοῦ νόμου, ἐπέτυχεν ὑπὸ τῆς Συγκλήτου τὴν ἀπόσπασιν αὐτῆς. Εἰς δὲ τὸν εἰς Πελοπόννησον ἀπεσταλμένον τότε ὑπὸ τῆς Συγκλήτου Γάϊον Σουλπίκιον Γάλλον εἶχε δοθῇ εἰδικὴ παραγγελία, κατὰ Πausanίαν, νὰ προσπαθῇ νὰ ἀποσπᾷ ἀπὸ τῆς Συμπολιτείας ὅσον τὸ δυνατόν πολλὰς πόλεις. Εἰς τὰς αὐθαιρεσίας δὲ ταύτας μάτην ἠθέλησε νὰ ἀντιτάξῃ ἀντίστασιν ἡ ἐν τῇ Συμπολιτείᾳ ὑπερισχύουσα ἀπὸ τοῦ 150 δημοκρατικὴ μερίς ὑπὸ τὸν Δίκιον καὶ Κριτόλαον. Ὁ Δίκιος ἔσπευσε νὰ θέσῃ εἰς ἐφαρμογὴν τὸν ἐν

ἀχρηστία νόμον περὶ ἀποστολῆς πρέσβειων εἰς ξένην ἐπικράτειαν, ἀπαγορεύσας εἰς τοὺς Σπαρτιάτας νὰ πέμψωσιν ἰδίαν πρεσβείαν εἰς Ῥώμην, τὸ ἀποτέλεσμα ὅμως ἦτο ἀπόφασις καὶ διαταγὴ τῆς Συγκλήτου, ἀνακοινωθείσα τῷ 148 εἰς τοὺς ἐν Κορίνθῳ συνηγμένους Ἀχαιοὺς, ὅπως ἀποσπασθῶσι πλέον ἀπὸ τῆς Συμπολιτείας ἢ Λακεδαιμόνων καὶ ἡ Κόρινθος αὐτὴ καὶ τὸ Ἄργος καὶ ὁ Ὀρχομενὸς καὶ ἡ πρὸς Οἰτῇ Ἡράκλεια. Ὀργὴ καὶ ἀγανάκτησις κατέλαβε τοὺς Ἀχαιοὺς ἐπὶ τοιοῦτῳ ἀκούσματι, ἐπηκολούθησε δὲ κήρυξις πολέμου καὶ γενικὸς κατὰ τῶν Ῥωμαίων συναγερμὸς τῶν Ἀχαιῶν, ὅστις ἤγαγεν εἰς τὴν τῷ 146 φεβερὰν ἐν τῷ Ἰσθμῷ σύρραξιν τῆς Ἀχαϊκῆς Πελοποννήσου καὶ τῆς Ῥώμης. Ἐν ταύτῃ τῇ μάχῃ ἀπώλετο διὰ παντὸς ἡ τῶν Ἑλλήνων ἐλευθερία καὶ διελύθη πολλὰ παθοῦσα ἡ τῶν Ἀχαιῶν Ὀμοσπονδία.

Ἐκ τῆς ἱστορικῆς ταύτης ἐπισκοπήσεως συνάγεται, ὅτι μόνον κατὰ τοὺς χρόνους τοὺς μεταξὺ 165 καὶ 150 πόλεις ἀνήκουσαι εἰς τὴν Συμπολιτείαν ἐδύναντο εὐχερῶς καὶ ἀτιμωρητῇ, ὅτε προστατευόμεναι ὑπὸ τῆς Ῥώμης, νὰ ἀποστῶσιν ἀπ' αὐτῆς. Κατὰ τούτους ἄρα τοὺς χρόνους οἱ Ἐπιδαύριοι ἐδύναντο νὰ προσχωρήσωσιν εἰς τοὺς Ῥωμαίους καὶ συνάψωσι συμμαχίαν μετ' αὐτῶν, εἶχον δὲ λόγον καὶ συμφέρον πρὸς τοῦτό. Πρακτικοὶ τὸν νοῦν καὶ συνετοὶ ὄντες, ἔβλεπον τὴν ἐκκλισιν καὶ τὴν κατὰπτωσιν τῆς Συμπολιτείας καὶ προέβλεπον τὸν ἐκ Ῥώμης κίνδυνον καὶ τὰς ἐπικειμένας συμφορὰς τῆς Πελοποννήσου. Εὐλόγως ἄρα ἐδύναντο νὰ σπεύσωσιν, ἵνα λάβωσι μέτρα παρέχοντα αὐτοῖς ἀσφάλειαν καὶ ἡσυχίαν ἐν τοῖς χαλεποῖς ἐκείνοις καιροῖς.

Κατὰ ταῦτα θὰ ἦτό τις διατεθειμένος νὰ ἀναγάγῃ τὴν μετὰ τῆς Ῥώμης συμμαχίαν τῆς Ἐπιδαύρου εἰς τοὺς χρόνους τοὺς ἀπὸ τοῦ 165 μέχρι τοῦ 150 π. Χ. καὶ οὕτω

νά χρονολογήσῃ καὶ τὴν προκειμένην ἐπιγραφὴν. Τοιαύτη ἐκδοχὴ ὅμως προσκρούει εἰς ἐπιγραφὴν εὐρεθεῖσαν ἐν τῇ περιοχῇ τῆς πόλεως τῆς Ἐπιδαύρου, ἐξ ἧς μανθάνομεν ὅτι οἱ Ἐπιδαυριοὶ ἐπολέμησαν καὶ οὗτοι κατὰ τῶν Ῥωμαίων ἐν τῇ μάχῃ τοῦ 146. Τότε ἄρα δὲν θὰ ἦσαν φίλοι καὶ σύμμαχοι τῆς Ῥώμης, διότι ἄλλως σκληρὰν θὰ ὑφίσταντο ὑπὸ τῶν Ῥωμαίων τιμωρίαν, οὐχὶ τοσοῦτον ὡς πολεμήσαντες κατ' αὐτῶν, ἀλλ' ὡς ἀπιστήσαντες καὶ παρασπονδῆσαντες πρὸς αὐτούς. Συμπορὰν ὅμως οὐδεμίαν ὑπέστησαν, διότι, ὡς μανθάνομεν ἐξ ἐπιγραφῆς εὐρεθείσης ἐν τῷ Ἱερῷ, μετὰ τὴν μάχην ἐπεσκέφθη ὁ Μόμμιος τὴν Ἐπιδαυρον καὶ τὸ Ἱερὸν καὶ οὐ μόνον κακὸν τι δὲν ἐποίησεν ἐνταῦθα, ἀλλ' ἀφιέρωσε καὶ ἀνάθημα εἰς τὸν Ἀσκληπιόν. Δὲν δύναται δὲ νὰ προβληθῇ, ὅτι οἱ Ἐπιδαυριοὶ ἐξεβιάσθησαν νὰ λάβωσι τὰ ὅπλα κατὰ τῶν Ῥωμαίων παρασυρθέντες ὑπὸ τῶν δημαγωγῶν Κριτολάου καὶ Διαίου, διότι ἀνέγραψαν ἐπὶ στήλης τὰ ὀνόματα τῶν πεσόντων, ὅπερ δηλοῖ, ὅτι ἐκουσίως καὶ ἐξ ἄγνοῦ πατριωτισμοῦ ὀρμηθέντες ἐπολέμησαν ὑπὲρ τῆς ἀνεξαρτησίας καὶ ἐλευθερίας τῆς Συμπολιτείας.

Ἐκ τῶν εἰρημένων ἐξάγεται, ὅτι ἡ τῶν Ἐπιδαυρίων πρὸς τοὺς Ῥωμαίους συμμαχία ἐγένετο μετὰ τὴν ἐν τῷ Ἱσθμῷ μάχην. Κατ' ἀκολουθίαν ἡ προκειμένη ἐπιγραφὴ χρονολογητέα τυγχάνει ἐκ τῶν μετὰ τὸ 146 π. Χ. χρόνων. Διὰ περαιτέρω ἐρεύνης δυνάμεθα ἴσως νὰ ὀρίσωμεν χρονολογίαν αὐτῆς τὸ ἔτος 112 π. Χ. Ὅτι δὲ ἡ τῆς συμμαχίας συνθήκη συνήφθη μετὰ τὸ 146 ἐξάγεται καὶ ἐκ τοῦ περιεχομένου τῆς ἐπιγραφῆς. Προηγήθησαν δυσχερεῖαι, σύγχυσις, πόλεμος καὶ χρόνοι χαλεποί· διὰ τοῦτο ἐν τῇ ἐπιγραφῇ εἴρηται: «καὶ ἐγεννήθη φιλία καὶ συμμαχία ποτὶ Ῥωμαίους τῷ πόλει τῶν Ἐπιδαυρίων». Τοῦτοις προσθετέον, ὅτι ὁ Ἀρχιλόχος κατώρθωσε νὰ ἐκπληρώσῃ

τὴν εἰς Ῥώμην ἀποστολὴν τοῦ ποιικαριτερήσας. Ἄλλ' ἂν εἶχεν ἀποσταλῆ εἰς Ῥώμην πρὸ τοῦ 146, θὰ ἦτο λίαν εὐ-
πρόσδεκτος καὶ οὐδεμίαν θὰ εἶχε δυσχέρειαν νὰ ὑπερνι-
κήσῃ· τῶρα ὅμως, ὅτε ἡ Ἐπίδαυρος ἦτο πόλις ἡττημένη
καὶ ὑποτεταγμένη εἰς τὴν Ῥώμην, ἐδέησε προφανῶς νὰ
ικετεύσῃ οὗτος καὶ προσλιπαρήσῃ τοὺς Ῥωμαίους, ἵνα
φανῶσιν ἐπιεικεῖς καὶ εὖνοι πρὸς τὴν ἑαυτοῦ πατρίδα,
διότι εὐνοίας δεῖγμα ἦτο ἡ συγκατάθεσις τῶν Ῥωμαίων
πρὸς σύναψιν τῆς συμμαχίας, δι' ἧς ἡ Ἐπίδαυρος ἐγένετο
civitas foederata καὶ κατ' ἀκολουθίαν ἐτύγχανε σπου-
δαίων πλεονεκτημάτων, ἥτοι ἀνεξαρτησίας καὶ αὐτονομίας,
ἀπαλλαγῆς τοῦ εἰς τὰς πόλεις ἐπιβληθέντος μετὰ τὸ 146
φόρου κτλ.

Προστίθεται ἄρα εἰς τὰς μέχρι τοῦδε γνωστὰς ἡμῖν ἐξ
ἐπιγραφῶν *civitates foederatas*, εἰς τὸ Θύρρειον καὶ τὴν
Ἀστυπάλαιαν, ἡ Ἐπίδαυρος. Ἄλλ' εἰς τὰς πόλεις ταύ-
τας δυνάμεθα ἀσφαλῶς νὰ προσθέσωμεν καὶ τὴν Τροιζῆνα
ὁρμώμενοι ἐξ ἐπιγραφῆς δημοσιευομένης ἐν τῷ *Corpus*,
καθ' ἣν οἱ Τροιζήνιοι ἔπεμψαν πρεσβευτὴν εἰς Ῥώμην
«*προεσβεύσαντα ὑπὲρ φιλίας καὶ συμμαχίας καὶ ὑπὲρ τῆς*
[*εἰράνας*] *ποθ' Ἑρμιονεῖς ἐπτάκις*». Τὰ ἤδη περὶ Ἐπιδάουρου
ἐκτεθέντα καθιστῶσι δῆλον, ὅτι καὶ ἡ ἐπιγραφή αὕτη χρο-
νολογητέα τυγχάνει ἐκ τῶν μετὰ τὸ 146 χρόνων, ἀφοῦ
ἄλλως καὶ οἱ Τροιζήνιοι ἠναγκάσθησαν πρὸς ἐπίτευξιν τῆς
συμμαχίας νὰ ἀποστείλωσι πρεσβευτὴν εἰς Ῥώμην ἐπτά-
κις. Ἀπορον δ' εἶνε ὅτι ὁ Fränckel τοσοῦτον μικρᾶς
προσοχῆς ἠξίωσε τὴν ἐπιγραφὴν ταύτην, ἀρκεσθεὶς μόνον
νὰ εἶπῃ, ὅτι προέρχεται αὕτη ἐκ τῶν πρώτων χρόνων τῆς
2^{ας} ἑκατονταετηρίδος, χωρὶς νὰ σκεφθῇ ἂν, καθ' οὓς χρό-
νους ἡ Ἀχαϊκὴ Συμπολιτεία διετέλει ἐν ὑψίστῃ πολιτικῇ
ἀκμῇ καὶ παρκαληθεῖσα συνῆπτε συμμαχίαν ἀπὸ τοῦ Ἰσού
μετὰ τῶν Ῥώμης, χωρὶς, λέγω, νὰ σκεφθῇ ἂν ἦτο δυνα-

τὸν νὰ παρὰσπονδῇσῃ πρὸς τὴν Συμπολιτείαν ἢ Τροιζήν, παραβαίνουσα τὸν Ἀχαικὸν νόμον δι' ἀποστολῆς πρεσβείας εἰς Ῥώμην, οὐδ' ἂν ἦτο τότε ἡ Ῥώμη εἰς θέσιν νὰ δεχθῇ τοιαύτην πρεσβείαν, ἐμφανιζομένη οὕτως οὐχὶ εὐθὺς ἐξ ἀρχῆς ὡς πιστὴ σύμμαχος, ἀλλὰ ὡς ἐχθρὰ τῆς Συμπολιτείας.

Διὰ περαιτέρω δὲ ἐρεύνης δυνάμεθα νὰ ἀνεύρωμεν καὶ τὸν λόγον, δι' ὃν οἱ Ῥωμαῖοι ἐφάνησαν εὐμενεῖς πρὸς τοὺς Ἐπιδαυρίους καὶ ἀπεδέχθησαν τὴν αἴτησιν περὶ συνάψεως συμμαχίας. Ἐχοντες δὲ τὸν λόγον τοῦτον, ἔχομεν συγχρόνως τὸν λόγον, δι' ὃν τῷ 105 π. Χ. συνῆψαν οἱ Ῥωμαῖοι καὶ πρὸς τοὺς Ἀστυπαλαιεῖς συνθήκην φιλίας καὶ συμμαχίας. Ἐξ ἐπιγραφῆς εὐρεθείσης ἐσχάτως ἐν τῷ ἱερῷ τοῦ Ἀσκληπιοῦ μαρτυρούμεν, ὅτι οἱ Ἀστυπαλαιεῖς ἦσαν ἄποικοι τῶν Ἐπιδαυρίων. Τὴν εὐνοίαν ἄρα, ἣν οἱ Ῥωμαῖοι ἐπεδείξαντο πρὸς τοὺς Ἐπιδαυρίους, ἐπεδείξαντο καὶ πρὸς τοὺς ἀποίκους τούτων. Ἡ Ἀστυπάλαια ἄλλως εἶχεν ἀσφαλῆ λιμένα δυνάμενον νὰ χρησιμεύῃ ὡς κάλλιστον ὁρμητήριον τοῦ ἐν τοῖς ὕδασι τῆς Μικρᾶς Ἀσίας Ῥωμαϊκοῦ στόλου. Σημειωτέον δ' ὅτι καὶ τὸ Θύρρειον τῆς Ἀκαρνανίας, μεθ' οὗ οἱ Ῥωμαῖοι συνῆψαν ὡσαύτως τῷ 94 π. Χ. συνθήκην φιλίας καὶ συμμαχίας, εἶχε κάλλιστον λιμένα. Ἐκεῖθεν δέ, ἐκ τῶν ἀκτῶν τῆς Ἀκαρνανίας, κατὰ τὴν παράδοσιν, ὠδήγησαν ναῦται Ἀκαρνᾶνες τὸν Αἰνεῖαν καὶ τοὺς μετ' αὐτοῦ εἰς τὰς ἀκτὰς τῆς Ἰταλίας.

Παραλείποντες ἐνταῦθα τὰ ἐκ τῆς ἀναλύσεως τοῦ κειμένου τῆς ἐπιγραφῆς πορίσματα μεταβαίνομεν εἰς τὰς δύο ἄλλας εὐρεθείσας ἐπιγραφάς, αἵτινες ἀναφέρονται εἰς τὸ πολίτευμα τῶν Ἀχαιῶν. Ἡ ἐτέρα τούτων, ἡ δευτέρα κατὰ σειρὰν ἐπιγραφῆ, εἶνε στοιχηδὸν γεγραμμένη, περιέχει δὲ κατάλογον νομογραφῶν τῶν Ἀχαιῶν, οἵτινες συνέταξαν καὶ ἐφήρισαν νόμον, ὃν ἀνέγραβαν ἐπὶ στήλης καὶ ἰδρύσαν ἐν τῷ ἱερῷ τοῦ Ἀσκληπιοῦ. Χρονολογεῖται δ' ἀσφαλῶς

ἡ ἐπιγραφὴ ἐκ τοῦ ἔτους 223 π. Χ. Ἀρχεται διὰ τῶν ἐξῆς : «*Νομογράφοι Ἀχαιῶν οἱ τὸν νόμον τῷ Ὑγιέει θέντες*». Ἀκολουθεῖ δὲ ἀναγραφὴ τῶν ὀνομάτων τῶν νομογράφων. Οὗτοι εἶνε: εἷς Ἐπιδαύριος, 1 Ἑρμιονεύς, 3 Ἀργεῖοι, 1 Κλεωναῖος, 2 Σικυώνιοι, 1 Φλιάσιος, 1 Φενεάτης, 1 Πελ-
λανεύς, 1 Βούριος, 3 Αἰγιεῖς, 2 Δυμαῖοι, 1 Φαραιεύς, 1 Τριταιεύς, 1 Λουσιάτας, 3 τοῦλάχιστον Μεγαλοπολίται.

Ἐκ τῆς ἐπιγραφῆς ταύτης συνάγεται ἀμέσως, ὅτι ὁ ἀριθμὸς τῶν ἐξ ἐκάστης πόλεως τῆς Ἀχαικῆς Ὀμοσπονδίας νομογράφων ἦτο ἀνάλογος πρὸς τὸν πληθυσμὸν τῶν κατοίκων τῆς πόλεως, ἐκ δὲ τῆς τρίτης ἐπιγραφῆς μαν-
θάνομεν, ὅτι οἱ νομογράφοι ὠρίζοντο διὰ κλήρου ἐκ τῶν συνέδρων τῆς Συμπολιτείας. Ὅτι δὲ ὑπῆρχεν ἐν τῇ Συμ-
πολιτείᾳ ὁ θεσμὸς νομογράφων, πρῶτην φορὰν μανθάνομεν ἐκ τῆς προκειμένης ἐπιγραφῆς.

Ὡς πρὸς δὲ τὴν χρονολογίαν τῆς ἐπιγραφῆς παρατη-
ρητέον, ὅτι ἐν τοῖς νομογράφοις ἀναγράφεται καὶ εἷς Φλι-
άσιος. Ἀλλ' ὁ Φλιουὺς προσεχώρησεν εἰς τὴν Συμπολι-
τείαν τῷ 229· δὲν δύναται ἄρα ἡ ἐπιγραφὴ νὰ εἶνε ἀρ-
χαιότερα τοῦ ἔτους τούτου. Κατ' ἀκολουθίαν εἶνε αὕτη
εἶνε ἡ νεωτάτη τῶν μέχρι τοῦδε ἀνακαλυφθεισῶν ἐπιγρα-
φῶν τῶν στοιχηδὸν γεγραμμένων, νεωτέρα καὶ τῆς ἐξ Ἐ-
πιδαύρου ἐπιγραφῆς περὶ ὁροθεσίας τῆς χώρας τῶν Ἐπι-
δαυρίων καὶ Κορινθίων. Περαιτέρω ἔρευνα ἄγει ἡμᾶς εἰς
τὸ συμπέρασμα, ὅτι ἡ ἐπιγραφὴ προέρχεται ἀκριβῶς ἐκ
τοῦ ἔτους 223 π. Χ.

Ἡ τρίτη εὑρεθεῖσα ἐπιγραφὴ εἶνε αὐτὸς οὗτος ὁ νόμος,
ὃν οἱ νομογράφοι ἔγραψαν καὶ εἰς τὸ Ἱερὸν ἀνέθηκαν, εἶνε
τούτέστι νόμος τῶν Ἀχαιῶν. Γίνεται ἐν τῇ ἐπιγραφῇ λό-
γος περὶ πόλεων ἀποτελουσῶν ὁμόσπονδον πολιτείαν,
διότι ἔχουσιν αὗται ὑποχρεώσεις πρὸς τὴν Ὀμοσπονδίαν,
ἰδίως ὑποχρεώσεις πρὸς παροχὴν στρατοῦ, ἃς μὴ ἐκπλη-

ροῦσαι ὑφίστανται χρηματικὴν ποινήν. Πέμπουσι δὲ αἱ πόλεις ἀντιπροσώπους, *συνέδρους* καλουμένους, δι' ὧν ἀποτελεῖται τὸ *συνέδριον*, κυρίαρχον σῶμα βουλευόμενον περὶ τῶν τῆς Συμπολιτείας, προστίθενται δὲ τούτοις νομογράφοι ὀριζόμενοι διὰ κλήρου. Καθορίζονται δ' ἐν τῇ ἐπιγραφῇ καὶ τὰ τῶν *συνόδων* τοῦ Συνεδρίου, ὁ τρόπος τοὔτέστι καὶ αἱ συνθῆκαι, ὑφ' ἧς τοῦτο συνέρχεται εἰς συνεδρίαν καὶ, εὐρισκόμενον ἐν ἀπαρτίᾳ, προβαίνει εἰς τὰ ἔργα του. Εἶνε δὲ προηγμένη καὶ κραταιὰ ἡ ὁμόσπονδος αὕτη πολιτεία, διότι ἔχει συμμάχους καὶ δὴ καὶ συμμάχους βασιλεῖς. Καθορίζονται δὲ αἱ σχέσεις αὐτῆς πρὸς τοὺς συμμάχους καὶ πρὸς τοὺς βασιλεῖς, αἱ ἐν καιρῷ πολέμου καὶ ἐν καιρῷ εἰρήνης.

Προκειμένου νὰ ἐξετάσωμεν πότε ἐψηφίσθη καὶ κατὰ τίνα ἐποχὴν τῆς τῶν Ἀχαιῶν πολιτείας ἴσχυεν ὁ περὶ οὗ πρόκειται νόμος, ὅπως ὀρίσωμεν οὕτω καὶ τὴν χρονολογίαν τῆς ἐπιγραφῆς, συντελεστικὸν ἔχομεν μέσον τὴν ἱστορικὴν ἐπισκόπησιν τῶν τῆς Συμπολιτείας, ὅπως οὕτως ἐξακριβώσωμεν κυρίως τίνες εἶνε οἱ ἐν τῇ ἐπιγραφῇ μνημονεύμενοι βασιλεῖς καὶ τίνες οἱ *σύμμαχοι*. Ἐκ τῆς ἐρεύνης τῶν κατὰ τοὺς βασιλεῖς, μεθ' ὧν κατὰ καιροὺς ἤλθον εἰς συμμαχικὰς σχέσεις οἱ Ἀχαιοί, συνάγομεν, ὅτι οἱ κατὰ τὴν ἐπιγραφὴν βασιλεῖς δὲν εἶνε οὔτε οἱ τῆς Σπάρτης, οὔτε οἱ Πτολεμαῖοι, οὔτε οἱ τῆς Περγάμου βασιλεῖς, ἀλλ' οἱ βασιλεῖς τῆς Μακεδονίας Ἀντίγονος ὁ Δόσων καὶ Φίλιππος ὁ Ε'. Ἐκ τῆς ἱστορικῆς τοὔτέστιν ἐπισκοπήσεως προκύπτει τὸ συμπέρασμα, ὅτι ἡ ἐπιγραφὴ ἀναφέρεται εἰς τὴν κραταιάν καὶ ἐπὶ μακρὸν χρόνον, ἀπὸ τοῦ 224 μέχρι τοῦ 199, παρταθεῖσαν συμμαχίαν τῶν Ἀχαιῶν καὶ τῶν Μακεδόνων.

Κλεομένης ὁ Γ', νικήσας κατὰ κράτος τῷ 225 τοὺς ὑπὸ τὸν Ἄρατον Ἀχαιοὺς ἐν τῇ Δυμάρᾳ καὶ μεγαλοφρο-

νήσας ἐπὶ τούτῳ «ἀδεῶς ἐπεπορεύετο τὰς πόλεις», κατὰ Πολύβιον, καὶ ἄλλας μὲν πείθων, ἄλλας δὲ ἐκφοβίζων προσεκτᾶτο, «προσέλαβε δὲ τῷ τρόπῳ τούτῳ Καρύας, Πελλήνην, Φενεόν, Ἄργος, Φλιοῦντα, Κλεωνάς, Ἐπίδαυρον, Ἰρμιόνην, Τροιζήνα καὶ Κόρινθον». Ἡ Ἀχαϊκὴ Συμπολιτεία περιῆλθεν οὕτως εἰς διάλυσιν. Τὸν κίνδυνον τοῦτον ἀποφεύγοντες οἱ Ἀχαιοὶ ἠναγκάσθησαν νὰ προσφύγωσιν εἰς τοὺς Μακεδόνας, συνάπτοντες διὰ τοῦ Ἀράτου τῷ 224 συμμαχίαν μετὰ Ἀντιγόνου τοῦ Δόσωνος, ὅστις εὐθὺς κατελθὼν διὰ τοῦ Ἰσθμοῦ εἰς Πελοπόννησον, ἔσωσε τὴν Συμπολιτείαν. Φοβηθεὶς ὁ Κλεομένης, ἐγκατέλιπε τὴν Κόρινθον καὶ τὸ Ἄργος καὶ διὰ τῆς Μαντινείας καὶ Τεγέας ἐπέστρεφεν εἰς Σπάρτην. Ὁ Ἀντίγονος κατεδίωξεν αὐτὸν μέχρι Μεγαλοπόλεως, λήγοντος δὲ τοῦ 224 ἐπέστρεφεν εἰς Αἴγιον, πρὸς τὴν τῶν Ἀχαιῶν σύνοδον, ἐνθα κατεστάθη ἡγεμὼν ἀπάντων τῶν συμμάχων. Τότε ἐγένετο ἡ κατὰ Πολύβιον ἑγγραπτος συμμαχία, ἥς μετέσχον ἀποστείλαντες ἀντιπροσώπους εἰς Αἴγιον καὶ οἱ ἐκ τῆς Στερεᾶς Ἑλλάδος κατὰ τοὺς Κλεομενικοὺς ἐκείνους χρόνους σύμμαχοι τῶν Μακεδόνων Ἡπειρώται, Φωκαεῖς, Βοιωτοί, Ἀκαρῶνες, Θεσσαλοί. Καὶ δευτέραν φορὰν μνημονεύει τῆς συμμαχίας ταύτης ὁ Πολύβιος (4, 3): «ἔτι γὰρ ἔνορκος ἔμενε πᾶσιν ἡ γεγεννημένη συμμαχία δι' Ἀντιγόνου κατὰ τοὺς Κλεομενικοὺς καιροὺς Ἀχαιοῖς, Ἡπειρώταις Φωκεῦσι, Μακεδόσι, Βοιωτοῖς, Ἀκαρῶσι, Θετταλοῖς». Οὗτοι ἄρα εἶνε οἱ κατὰ τὴν ἐπιγραφὴν σύμμαχοι, οἱ δὲ βασιλεῖς Ἀντίγονος ὁ Δόσων καὶ Φίλιππος. Εὐνόητον δ' ὅτι τὴν κατὰ τὸ τέλος τοῦ 224 σύναψιν τῆς συμμαχίας ἔμελλεν νὰ παρακολουθήσῃ ἡ ἐπιψήφισις τοῦ νῦν ἀνακαλυφθέντος νόμου, τοῦ κανονίζοντος ἐν τοῖς καθέκαστον, ἐπὶ τῇ βάσει τῶν ὄρων τῆς συμμαχίας, τὴν δημιουργηθεῖσαν νέαν κατάστασιν πραγμάτων ἐν τῇ Συμπολιτείᾳ. Κατ' ἀκολουθίαν

δυνάμεθα νὰ ἐρίσωμεν χρονολογίαν τῆς ἐπιγραφῆς τὸ ἔτος 223 π.Χ. Αὕτη εἶνε καὶ ἡ χρονολογία τῆς ἐπιγραφῆς τῶν νομογράφων, ἀφοῦ αὐτοὶ ἔγραφαν τὸν νόμον τοῦτον καὶ εἰς τὸ ἱερὸν ἀνέθηκαν.

Παρέχει δὲ ἡ προκειμένη ἐπιγραφή σημαντικὴν συμβολὴν εἰς τὴν λύσιν σκοτεινῶν ζητημάτων περὶ τοῦ πολιτεύματος τῆς Ἀχαϊκῆς Ὀμοσπονδίας, καὶ ἰδίως περὶ τῆς ἐν τῇ πολιτείᾳ ταύτῃ νομοθετικῆς καὶ κυβερνητικῆς ἀντιπροσωπείας τῶν Ἀχαιῶν.

Κατὰ Πολύβιον οἱ Ἀχαιοὶ μετεῖχον δύο εἰδῶν συνελεύσεων, τῆς συγκλήτου καλουμένης, ἣτις ἦτο γενικὴ συνέλευσις πάντων τῶν ἀπὸ τριάκοντα ἐτῶν Ἀχαιῶν, σπανίως καὶ ἐκτάκτως συνερχομένη ἐν οἰαδῇποτε πόλει τῆς Συμπολιτείας, καὶ τῆς συνόδου, ἣτις ἦτο τακτικὴ συνέλευσις περιωρισμένου ἀριθμοῦ μελῶν, συνερχομένη τετράκις ἢ πεντάκις τοῦ ἔτους ἐν Αἰγίῳ, πρωτεύουσῃ τῆς Συμπολιτείας, ἐν τακτικαῖς ὑπὸ τοῦ νόμου καθωρισμέναις συνεδρίασι. Ἀλλ' αἱ περὶ τῶν συνελεύσεων τούτων μαρτυρίαι τοῦ Πολυβίου εἶνε ἀσαφεῖς ἐν πολλοῖς καὶ συγκεχυμέναι. Δυσδιάκριτον πολλάκις εἶνε, ἂν ἡ συνέλευσις εἶνε σύγκλητος ἢ σύνοδος καὶ ἄγνωστοι εἶνε αἱ σχέσεις ἐκατέρωθεν τῶν συνελεύσεων πρὸς ἀλλήλας καὶ πρὸς τούτοις ὁ καταρτισμὸς καὶ ἡ δικαιοδοσία αὐτῶν. Ζητήματα δ' ἐκ τούτου προέκυψαν πολλὰ καὶ σκοτεινά, ὧν δὲν κατωρθώθη ἡ λύσις, παρὰ τὰς πολλὰς μέχρι τοῦδε γενομένας ἐρεῦνας καὶ συζητήσεις.

Εἰς πολλὰς τοιαύτας ἀμφιβολίας καὶ ἀντιλογίας τίθεται τέρμα διὰ τῆς νῦν εὑρεθείσης ἐπιγραφῆς. Αὕτη διδάσκει ἡμᾶς ὅτι ἡ κατὰ Πολύβιον σύνοδος ἐβουλευέτο καὶ διεξῆγε τὰς ὑποθέσεις τῆς Συμπολιτείας ὡς κυρίαρχον σῶμα, ἐκαλεῖτο δὲ συνέδριον καὶ ἀπετελεῖτο ἐκ συνέδρων, οὓς ἔπεμπεν ἐκάστη τῶν τῆς Ὀμοσπονδίας πόλεων. Ὁ

ἀριθμὸς τῶν συνεδρίων ἦτο ἀνάλογος πρὸς τὸν ἀριθμὸν τῶν κατοίκων ἐκάστης πόλεως. Εἶχον δὲ οἱ σύεδροι βουλευτικήν ἀσυλλίαν, ἔπερ ἦτο ἀναγκαῖον ἐπακολούθημα τοῦ δικαιώματος, ὃ εἶχον, τοῦ νὰ ἀποφασίζωσιν ὡς μέλη κυριαρχικοῦ κοινοβουλευτικοῦ σώματος. Ταῦτα ἐξάγονται ῥητῶς ἐκ τῆς ἐπιγραφῆς ἐν τῇ ἀναγινώσκομεν: «τὰ δὲ δόξαντα τοῖς συνέδροις [κύρια] εἶναι... περὶ δὲ [τῶν ἐν] τῷ συνεδρίῳ δοξάντων μὴ ἐξέστω ταῖς πόλεσιν εὐθύνας λαμβάνειν παρὰ τῶν ἀποστελλομένων συνέδρων». Ἡ διὰ τῆς διατάξεως ταύτης παρεχομένη βουλευτικὴ ἀσυλλία δὲν θὰ ἦτο ἀναγκαῖα, ἂν αἱ ἀποφάσεις τοῦ Συνεδρίου δὲν ἦσαν ἔγκυροι καὶ ἀνέκκλητοι, ἂν δηλ. ἦσαν προβουλευμάτα καὶ κατ' ἀκολουθίαν ὑπῆγοντο ὑπὸ τὴν ἔγκρισιν γενικῆς συνελύσεως τῶν Ἀχαιῶν.

Περιέχονται δ' ἐν τῇ ἐπιγραφῇ καὶ ἄλλαι περὶ τοῦ συνεδρίου εἰδήσεις.

Κανονίζονται τὰ τῶν συνεδρίων τοῦ Συνεδρίου ἐν καιρῷ εἰρήνης καὶ ἐν καιρῷ πολέμου.

Ἰνα γείνη συνεδρία ἔπρεπε νὰ ἐκδοθῇ προηγουμένως πρόγραμμα (ἡμερησία διάταξις)· οὕτως ἀναγινώσκομεν ἐν τῇ ἐπιγραφῇ: «καὶ προτιθέναι περὶ ὧν ἂν βουλευέσθαι κοινῇ δόξη».

Ἦτο δὲ τὸ συνέδριον ἐν ἀπαρτίᾳ καὶ ἐδύνατο νὰ συνεδριάσῃ, ἂν οἱ παρόντες ἦσαν πλειότεροι τοῦ ἡμίσεος: «Χρηματίζαντων δ' ὑπὲρ ἡμῶν γινόμενοι, ἂν δ' ἐλάττωες συνέλθωσιν, μὴ χρηματίζειν».

Προέβαινε δὲ τὸ συνέδριον καὶ εἰς κλήρωσιν νομογράφων κληρουμένων, ὡς φαίνεται, ἐξ αὐτῶν τῶν μελῶν τοῦ συνεδρίου. Οὗτοι συνέτασσον καὶ ἐψήφίζον τοὺς νόμους· θὰ εἰσῆγον δ' αὐτοὺς εἰς τὸ συνέδριον πρὸς κύρωσιν. Ἦσαν ἄρα οἱ νομογράφοι ἐπιτροπὴ ἐκ τοῦ συνεδρίου,

ἐπιτροπὴ τῆς Βουλῆς, δυνάμεθα νὰ εἰπώμεν, βουλευομένη καὶ ἐκδίδουσα προβουλευόμενα.

Τοσαῦτα μόνον ἀνακοινοῦμεν περὶ τοῦ συνεδρίου, παραλείπομεν δὲ καὶ ἄλλα πολλὰ ἐκ τῆς ἐπιγραφῆς πορίσματα.

Συνοψίζοντες νῦν τὰ ἐκτεθέντα, συμπληροῦντες δ' αὐτὰ καὶ ἐξ ἄλλων μαρτυριῶν, σχηματίζομεν τὴν ἐξῆς κεφαλαιώδη ἔννοιαν περὶ τοῦ πολιτεύματος τῆς Ἀχαϊκῆς Ὀμοσπονδίας.

Αἱ πόλεις αἱ προσχωροῦσαι εἰς τὴν Ὀμοσπονδίαν ταύτην ἀνελάμβανον ἐνὸρκως καὶ διὰ συνθήκης ὑποχρεώσεις τινὰς πρὸς τὴν Συμπολιτείαν, κατέβαλλον τοῦτέστι κατ' ἔτος χρηματικὴν εἰσφορὰν καὶ παρῆχον στρατόν, ἐφρόντιζον δὲ καὶ περὶ διατροφῆς τοῦ στρατεύματος. Ἐξωτερικὴν πολιτικὴν δὲν ἐδύναντο νὰ ἀσκῶσι, διετήρουν ὅμως τὴν ἑαυτῶν ἀνεξαρτησίαν καὶ αὐτονομίαν. Ἐτήρουν τὰς ἐγγχωρίους ἀρχὰς καὶ εἶχον τὸ δικαίωμα νὰ ψηφίζωσι νόμους, ἀλλ' οἱ νόμοι οὗτοι δὲν ἔπρεπε νὰ ἔρχωνται εἰς σύγκρουσιν πρὸς τοὺς ὑπὸ τῆς Συμπολιτείας διὰ τῶν νομογράφων καὶ τοῦ συνεδρίου ψηφιζομένους νόμους, οἵτινες ὑπὸ τὴν ἔποψιν ταύτην δύνανται νὰ χαρακτηρισθῶσιν ὡς *συντακτικοὶ* νόμοι τῆς ἐν τῇ Συμπολιτείᾳ διοικητικῆς, νομοθετικῆς καὶ δικαστικῆς ἐξουσίας, μετεῖχον δ' αἱ πόλεις διὰ γενικῶν ἐκτάκτως καλουμένων συνελεύσεων, εἰς ἃς ἐλάμβανον μέρος πάντες οἱ ἀπὸ τριάκοντα ἐτῶν Ἀχαιοὶ καὶ ἰδίως δι' ἀντιπροσώπων καλουμένων *συνέδρων*, οὓς ἀπέστελλον αἱ πόλεις. Τὸ ἐκ τῶν συνέδρων δ' ἀποτελούμενον συνέδριον συνήρχετο εἰς τακτικὰς ἐν Αἰγίῳ συνεδρίας τετράκις ἢ πεντάκις τοῦ ἔτους, ἐνθα ἐβουλευέτο καὶ ἀπεφάσιζεν ἐγκύρως καὶ ἀνεκκλήτως περὶ τῶν ὑποθέσεων τῆς Συμπολιτείας. Ἐπιτροπὴ ἐκ μελῶν τοῦ συνεδρίου ὀριζομένων διὰ κλήρου ἀπετέλει τὸν θεσμόν τῶν *νομογράφων*, ἵτινες, ἐνεργοῦντες ὡς προβουλευτικὸν ἀντιπροσωπευτι-

κὸν σῶμα, ἔγραφον τοὺς νόμους καὶ εἰσῆγον τούτους εἰς τὸ συνέδριον πρὸς ἔγκρισιν. Τῆς συνεδριάσεως τοῦ συνεδρίου προηγείτο ἡ ἔκδοσις ἡμερησίας διατάξεως, ἀπαρτία δ' ἀπετελεῖτο, ἂν οἱ παρόντες ᾔσαν πλείοτεροι τοῦ ἡμίσεως.

• Ταῦτα εἶχε νὰ προσθέσῃ τὸ Συμβούλιον περὶ τῶν πεπραγμένων καὶ ἰδίως περὶ τῶν ἀνασκαφῶν τοῦ λήξαντος ἔτους. Ἐχει δὲ δι' ἐλπίδος, ὅτι κατὰ τὸ ἐπ' αἰσίοις οἰωνοῖς ὑπὲρ τοῦ ἐλληνικοῦ ἔθνους καὶ τῆς ἐλληνικῆς φυλῆς ἀρχόμενον νέον ἔτος θέλει δυνηθῇ ἡ Ἑταιρεία νὰ ἐπεκτείνῃ τὰ ἑαυτῆς ἔργα, ὅπως οὕτως ἀνταποκριθῇ εἰς τὰς ἀπαιτήσεις τῆς παρ' ἡμῖν ἐπιστήμης καὶ εἰς τὰς εὐχὰς τοῦ πεπολιτισμένου κόσμου.

ΠΑΡΑΡΤΗΜΑ

ΤΟΥ ΟΡΓΑΝΙΣΜΟΥ ΤΗΣ ΑΡΧΑΙΟΛΟΓΙΚΗΣ ΕΤΑΙΡΕΙΑΣ

ΚΑΝΟΝΙΣΜΟΣ

τῆς κατὰ τὰ ἄρθρον 1 τοῦ Ὁργανισμοῦ τῆς Ἀρχαιολογικῆς
Ἑταιρείας Σχολῆς τῆς ἱστορίας τῆς τέχνης

Ἄρθρον 1. Ἐν τῷ καταστήματι τῆς Ἀρχαιολογικῆς Ἑταιρείας ἱδρύεται καὶ λειτουργεῖ ἡ κατὰ τὸ ἄρθρον 1 τοῦ Ὁργανισμοῦ τῆς Ἑταιρείας (Β. Διάταγμα τῆς 5 Φεβρουαρίου 1918) Σχολὴ τῆς ἱστορίας τῆς τέχνης, ἡ κατὰ τὸ ἄρθρον 46 τοῦ Ὁργανισμοῦ Ἀρχαιολογικὴ Σχολὴ καλουμένη (Β. Δ. τῆς 21 Νοεμβρίου 1894 ἄρθρον 1 καὶ 46). Σκοπὸν δ' ἔχει αὕτη τὸν ἑξῆς:

α) τὴν χάριν τῶν πολλῶν διδασκαλίαν μαθημάτων περὶ τῆς ἀρχαίας καὶ νεωτέρας τέχνης καὶ μαθημάτων ἀρχαιολογικῶν, ἱστορικῶν καὶ μνημειακῶν, σχετιζομένων πρὸς τὴν ἑλληνικὴν καὶ βυζαντινὴν τέχνην,

β) τὴν διὰ διαλέξεων καὶ δι' ἀρχαιολογικῶν καὶ καλλιτεχνικῶν ἐκδρομῶν διέγερσιν παρ' ἡμῖν ἐνδιαφέροντος ὑπὲρ τῶν μνημείων τῆς ἑλληνικῆς τέχνης καὶ τῶν καλῶν ἐν γένει τεχνῶν,

γ) ἰδιαιτέραν φροντιστηριακὴν διδασκαλίαν εἰς φοιτητὰς τοῦ Πανεπιστημίου καὶ μαθητὰς τῆς Σχολῆς τῶν τεχνῶν, συμβάλλουσιν εἰς ἐνίσχυσιν τοῦ αἰσθήματος τοῦ καλοῦ καὶ τεχνοκριτικὴν μὀρφωσιν αὐτῶν.

Ἄρθρον 2. Πρὸς διδασκαλίαν καὶ ἀσκήσεις τῶν μαθητῶν τῆς Σχολῆς θέλει χρησιμεύσει καὶ τὸ κατὰ τὸ ἄρθρον 1 τοῦ Ὁργανισμοῦ Μουσεῖον ἐκμαγείων, ἐν ᾧ θέλουσι κατατεθῆ ἀπεικάσματα τῶν σημαντικωτέρων ἔργων τῆς ἀρχαίας καὶ νεωτέρας τέχνης, εἰκόνες καὶ φωτογραφίαι. Ἰδιαιτέρα φροντὶς θέλει καταβληθῇ ὑπὸ τοῦ Συμβουλίου τῆς Ἑταιρείας πρὸς ἐκπόνη-

σιν καὶ κατάθεσιν ἐν τῷ Μουσείῳ τούτῳ ἀπεικονισμάτων τῶν ἐν Ἑλλάδι μωσαϊκῶν, τοιχογραφιῶν καὶ ἀγιογραφιῶν.

Ἄρθρον 3. Μαθήματα διδασκόμενα ἐν τῇ Σχολῇ εἶνε τὰ ἑξῆς: Ἱστορία τῆς ἀρχαίας καὶ νεωτέρας τέχνης, Ἀρχαιολογία τοῦ θρησκευτικοῦ καὶ ἰδιωτικοῦ βίου, Βυζαντινὴ ἀρχαιολογία καὶ τέχνη, Ἱστορία καὶ ἀρχαία Τοπογραφία. Κατὰ τὰς Κυριακάς δὲ γίνεται καὶ ἑρμηνεία τῶν ἐν τοῖς Μουσείοις ἀρχαίων καὶ τῶν μνημείων Ἀθηνῶν. Δύνανται δὲ νὰ προστεθῶσι καὶ ἄλλα ἐν τῇ Σχολῇ μαθήματα σχετικὰ πρὸς τὸν προορισμὸν αὐτῆς, προτάσει τοῦ συλλόγου τῶν καθηγητῶν τῆς σχολῆς καὶ ἀποφάσει τοῦ συμβουλίου τῆς Ἑταιρείας.

Ἄρθρον 4. Καθηγηταὶ τῆς Σχολῆς ὀρίζονται οἱ εἰδικοί τῶν διδασκτῶν μαθημάτων καθηγηταὶ τοῦ Πανεπιστημίου, ἤτοι οἱ δύο καθηγηταὶ τῆς Ἱστορίας τῆς τέχνης ὁ καθηγητὴς τῆς Ἑλληνικῆς ἀρχαιολογίας, ὁ καθηγητὴς τῆς Βυζαντινῆς ἀρχαιολογίας καὶ τέχνης καὶ ὁ ἀρχαιότερος τῶν καθηγητῶν τῆς Ἱστορίας, ὅστις θέλει διδάσκει καὶ τὸ μάθημα τῆς Τοπογραφίας. Ἐν ἑλλείψει δὲ ἐπαρκοῦς διδασκτικοῦ προσωπικοῦ πρὸς πληρῶσιν πασῶν τῶν ἀναγκῶν τῆς Σχολῆς διορίζονται ὑπὸ τοῦ Συμβουλίου καὶ ἄλλοι εἰδικοί ἐπιστήμονες. Ἐκλέγουσι δὲ ἐξ ἑαυτῶν οἱ καθηγηταὶ ἀνὰ διετίαν ἓνα διευθυντὴν τῆς Σχολῆς.

Ἄρθρον 5. Ἡ ἐν τῇ Σχολῇ διδασκαλία διαρκεῖ διετίαν, παρέχεται δὲ δωρεὰν εἰς πάντας, διακρινομένους εἰς μαθητὰς καὶ εἰς ἀκροατάς. Οἱ θέλοντες νὰ εἶνε μαθηταὶ τῆς Σχολῆς ἐγγράφονται ἐν τῇ μητρώῳ καταβάλλοντες δικαίωμα ἐγγραφῆς δρ. 5. Ἐγγράφεται δὲ πᾶς τις, ἐξ ἑκατέρου τῶν φύλων καὶ οἰασθῆποτε ἡλικίας. Ἐνδεικτικὸν σπουδῶν ἢ ἀπολυτήριόν τι δὲν ἀπαιτεῖται. Οἱ ἐταῖροι, ἐγγραφόμενοι ὡς μαθηταὶ τῆς σχολῆς, ἀπαλλάσσονται τῆς υποχρεώσεως πρὸς πληρωμὴν.

Ἡ ἐγγραφὴ παρέχει τὸ δικαίωμα εἰς τὸν μαθητὴν τῆς Σχολῆς νὰ ὑποστῇ, ἂν θέλῃ, ἐξετάσεις μετὰ τὸ τέλος τῆς διετίας, πρὸς τὸν σκοπὸν νὰ τύχῃ ἐνδεικτικοῦ εὐδοκιμήσεως.

Ἄρθρον 6. Τὰ μαθήματα ἀρχοῦσι τῇ 15 Ὀκτωβρίου καὶ λήγουσι τῇ 15 Ἰουνίου, ἀναγράφονται δ' ἐν προγράμματι, συντασσομένῳ ὑπὸ τῆς Σχολῆς καὶ δημοσιευομένῳ κατὰ μῆνα Σεπτέμβριον. Ἐν τῷ αὐτῷ ἢ ἐν ἄλλῳ προγράμματι ἀναγράφονται καὶ αἱ γενησόμεναι κατὰ τὴν διάρκειαν τοῦ ἔτους διαλέξεις.

Ἐκαστος καθηγητῆς δύναται νὰ συντάξῃ σύντομον ἔκθεσιν τοῦ περιεχομένου τῶν κατὰ τὴν διετίαν μαθημάτων του, μὴ

ὑπερβαίνουσιν τὰ τρία τυπογραφικὰ φύλλα. Τὴν ἔκθεσιν ταύτην δημοσιεύει ἡ Ἑταιρεία χάριν τῶν μαθητῶν τῆς Σχολῆς, εἰς οὓς παρέχεται αὐτὴ ἀντὶ λεπτῶν πεντήκοντα.

Ἄρθρον 7. Περὶ τῶν ἀρχαιολογικῶν καὶ καλλιτεχνικῶν ἐκδρομῶν ἀποφασίζει τὸ Συμβούλιον τῆς Ἑταιρείας, κατὰ πρότασιν τῆς Σχολῆς, ψηφίζον ἐκάστοτε τὴν πρὸς ἐκτέλεσιν αὐτῶν ἀναγκαίαν πίστωσιν. Ἐκδίδεται δὲ πρόγραμμα περὶ τούτων καὶ δημοσιεύονται καὶ τοπογραφικὰ σχέδια τῶν ἐπισκεπτέων ἀρχαιολογικῶν χώρων, ἅτινα διανέμονται δωρεὰν εἰς τοὺς μετέχοντας τῆς ἐκδρομῆς.

Ἄρθρον 8. Εἰς τοὺς κατὰ τὸ ἄρθρον 4 καθηγητὰς τῆς Σχολῆς παρέχεται μηνιαῖον χορήγημα δραχμῶν πεντήκοντα εἰς ἑκάστον, δραχμῶν δ' ἑκατὸν εἰς τὸν καθηγητὴν τῆς Ἱστορίας, τὸν διδάσκοντα καὶ τὸ μάθημα τῆς Τοπογραφίας. Εἰς ἓνα δὲ τῶν καθηγητῶν ἢ εἰς ἓνα τῶν ἐν Ἀθήναις Ἐφόρων ἀρχαιοτήτων ἢ διευθυντῶν Μουσείων ἀνατίθεται καὶ ἡ κατὰ Κυριακὴν διδασκαλία ἐν τοῖς Μουσείοις καὶ ἐν τοῖς ἀρχαιολογικοῖς χώροις Ἀθηνῶν, ἐπὶ μηνιαίῳ χορηγήματι δραχμῶν πεντήκοντα.

Ἄρθρον 9. Πλὴν τῶν κατὰ τὸ ἄρθρον 1 καὶ 3 μαθημάτων γίνονται δωρεὰν ἢ ἐπ' ἀμοιβῇ, ὀριζομένη ὑπὸ τοῦ Συμβουλίου, καὶ ἔκτακτοι δημόσιαι διαλέξεις ὑπὸ καθηγητῶν τῆς Σχολῆς καὶ ἄλλων εἰδημόνων, κατὰ πρόγραμμα ἐγκρινόμενον ὑπὸ τοῦ Συμβουλίου, σκοποῦσαι τὴν εἰς τὸ κοινὸν διάδοσιν γνώσεων περὶ τοῦ βίου ἐν γένει τῶν ἀρχαίων καὶ περὶ τῆς ἀρχαίας καὶ νεωτέρας τέχνης. Τῶν διαλέξεων τούτων, εἰς ἃς περιλαμβάνονται καὶ διαλέξεις περὶ τοῦ καλοῦ ἐν σχέσει πρὸς ἔργα τῆς τέχνης, συντάσσεται πρόγραμμα ὑπὸ τῆς Σχολῆς, ὑπερ ἐγκρινόμενον ὑπὸ τοῦ Συμβουλίου δημοσιεύεται.

Ἄρθρον 10. Πᾶσα ἐνέργεια ἢ ἐργασία τῆς Σχολῆς, μέλ-
λουσα νὰ προκαλέσῃ δαπάνην, ἐκτελεῖται κατ' ἀπόφασιν τοῦ Συμβουλίου τῆς Ἑταιρείας, καὶ ἐπὶ τῇ βάσει πιστώσεως ἐψηφισμένης ὑπ' αὐτοῦ.

Κ Α Τ Α Σ Τ Α Σ Ι Σ
ΤΩΝ ΔΗΜΟΣΙΕΥΜΑΤΩΝ ΤΗΣ ΕΤΑΙΡΕΙΑΣ

κατὰ τὸ ἔτος 1918

Α'.

Ἐκδοθέντα

- 1) Ἀρχαιολογικὴ Ἐφημερίς 1917. Τεύχος γ'—δ'..... Ἀντίτυπα 500
2) Τοπογραφία Δελφῶν ὑπὸ Ἀντωνίου Κεραμοπούλου.... » 483

Β'.

Πωληθέντα

- 1) Ἀρχαιολογικὴ Ἐφημερίς. Ἀνὰ εἰς τόμος τῶν ἐτῶν 1900, 1908 καὶ 1911—1915 καὶ δύο τόμοι τοῦ ἔτους 1916.
2) Τὸ Ἱερὸν τοῦ Ἀσκληπιοῦ ἐν Ἐπιδαύρῳ καὶ ἡ θεραπεία τῶν ἀσθενῶν ὑπὸ Π. Καβδαδία 1900 Ἀντίτυπον ἓν.

Γ'.

Διανεμηθέντα κατὰ τὸν Ὀργανισμόν

- 1) Ἀρχαιολογικὴ Ἐφημερίς 1917. Τεύχος γ'—δ'..... Ἀντίτυπα 96
2) Τοπογραφία Δελφῶν ὑπὸ Ἀντωνίου Κεραμοπούλου... » 60
-



ΠΡΑΚΤΙΚΑ

ΤΗΣ

ΑΡΧΑΙΟΛΟΓΙΚΗΣ ΕΤΑΙΡΕΙΑΣ

ΤΟΥ ΕΤΟΥΣ

1919

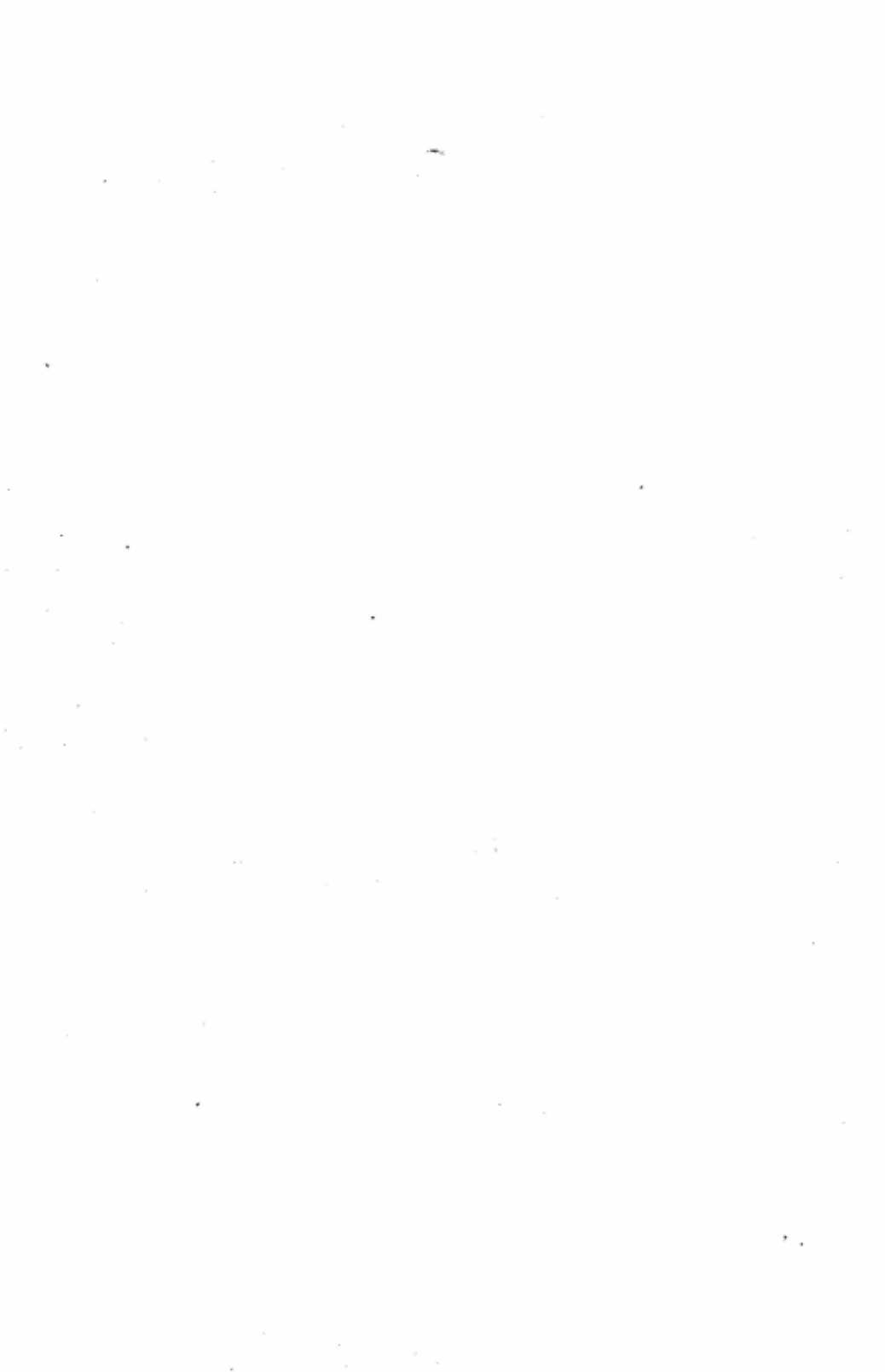

ΓΕΝΙΚΟΣ ΙΣΟΛΟΓΙΣΜΟΣ

ΤΟΥ ΕΤΟΥΣ 1919

ΣΥΝΟΠΤΙΚΗ ΚΑΤΑΣΤΑΣΙΣ ΕΣΟΔΩΝ ΚΑΙ ΕΞΟΔΩΝ

Προϋπολογισμοῦ		Εἶδος ἐσόδων	Προϋπολογισθέντα	Εἰσπραχθέντα	Εἰσπραχθέντα	
Κεφ.	Ἀρ.				Ἐπὶ πλέον	Ἐπὶ ἑλαττον
A	1	Ἑτήσιοι ἐξοφλαὶ τακτικῶν ἐταίρ.	1895 —	2300 —	405 —	
»	2	Τόκοι καὶ μερίσματα	45728 40	44450 90		1277 50
»	3	Ἑσοδα ἐξ ἀκινήτων κτημάτων . .	170 —	170 —		
»	4	» ἐκ δημοσιευμάτων	600 —	281 —		319 —
»	5	» διάφορα (ἐν οἷς δωρεὰ ἐκ 1000 δρ. ὑπὸ τοῦ μέλους τῆς Ἑταιρείας κ. Γ. Σταμελάτου .	300 —	1472 20	1172 20	
»	6	Ἑσοδα ἐκ συνδρομῆς τοῦ Δημοσίου	30000 —	37500 —	7500 —	
»	7	» ἐκ κεκλεισμένων χρήσεων .	300 —			300 —
»	8	» ἐξ ἀδιαθέτων πιστώσεων .	26128 25			26128 25
			105121 65	86174 10	9077 20	28024 75

ΑΝΑΛΥΣΙΣ ΤΩΝ ΩΣ ΑΝΩ ΕΙΣΠΡΑΧΘΕΝΤΩΝ ΕΣΟΔΩΝ ΥΠΟ ΚΕΦ. Α' ΑΡΘΡΟΝ 4,

Ἦτοι Ἑσοδα ἐκ δημοσιευμάτων

	Δραχ.	Λ.
Ἀπὸ ἀντίτιμον πωληθέντων ἀντιτύπων τῶν Πρακτικῶν τῆς Ἑταιρείας	5	—
» » » » τοῦ Ἀρχαιολογικοῦ Συ- νεδρίου 1905	6	—
» » » » τοῦ συγγράμμ. «Τὸ Ἱερὸν τοῦ Ἀσκληπιοῦ»	160	—
» » » » «Προϊστορικαὶ Ἀκροπό- λεις Διμηνίου καὶ Σέσκλου»	35	—
» » » » τοῦ συγγράμμ. «Ἐπιγραφαὶ τῆς Μακεδονίας»	6	—
» » » » «Τοπογραφία Δελφῶν» . . .	69	—
Τὸ ὅλον	281	—

Ἐν Ἀθήναις τῇ 31ῃ Δεκεμβρίου 1919.

Ὁ Ταμίας

ΑΛΕΞ. Α. ΜΥΛΩΝΑΚΟΣ

Ὁ Λογιστής

ΠΑΝΑΓ. Γ. ΣΤΡΙΓΟΠΟΥΛΟΣ

ΤΗΣ ΑΡΧΑΙΟΛΟΓΙΚΗΣ ΕΤΑΙΡΕΙΑΣ ΤΟΥ ΕΤΟΥΣ 1919

Προϋπολογισμοῦ		Εἶδος ἐξόδων	Προϋπολογισθέντα		Ἐνταλθίσαι πληρωμαί		Διαφορὰ ἐπὶ ἔλαττον	
Κεφ.	Ἀρ.							
A	1	Μισθοὶ προσωπικοῦ Γραφείων .	6600	—	5668	—	932	—
»	2	Ἐπιδόματα καὶ συντάξεις . . .	2412	—	2412	—	—	—
»	3	Ἐξοδα διαχειρίσεως	2500	—	1921	85	578	15
B	1	Μισθοὶ προσωπικοῦ Βιβλιοθήκης	3480	—	3480	—	—	—
»	2	Ἐξοδα πλουτισμοῦ καὶ συντηρήσεως τῆς Βιβλιοθήκης	6520	—	3458	20	3061	80
Γ	1	Ἀνασκαφαὶ καὶ πᾶσα πρὸς ἀνασκαφὰς σχετιζομένη δαπάνη .	48500	—	29506	60	18993	40
»	2	Ἀγορὰ Ἀρχαίων	500	—	—	—	500	—
Δ	M	Δημοσιεύματα	20000	—	4152	60	15847	40
E	M	Ἀρχαιολογικὴ Σχολὴ καὶ διελέξεις	9500	—	8562	65	937	35
ΣΤ	M	Διάφορα ἔξοδα (ἔκτακτα καὶ ἀπρόοπτα)	4909	65	4549	30	360	35
Z	M	Ἐξοδα κεκλεισμένων χρήσεων . .	200	—	85	40	114	60
			105121	65	63796	60	41325	05

ΑΝΑΛΥΣΙΣ ΤΩΝ ΩΣ ΑΝΩ ΓΕΝΟΜΕΝΩΝ ΔΑΠΑΝΩΝ ΥΠΟ ΚΕΦΑΛ. Γ ΚΑΙ Δ

Ἦτοι ἀνασκαφαὶ καὶ πᾶσα πρὸς ἀνασκαφὰς σχετιζομένη δαπάνη καὶ δημοσιεύματα.

		Δραχ.	Λ.			Δραχ.	Λ.
α') Ἀνασκαφαὶ				β') Δημοσιεύματα			
Δαπάναι ἀνασκαφῶν παρὰ τὸ Διο-				Δαπάναι διὰ τὴν Ἀρχαιολογικὴν			
νυσιακὸν Θέατρον	3521	10		Ἐφημερίδα 1918	3698	30	
» » ἐν Πριναρεῖ				» διὰ τὴν Ἀρχαιολογικὴν			
Ἀττικῆς	2508	—		Ἐφημερίδα 1919	354	30	
» » παρὰ τὸ μνημεῖον τοῦ Λυσικράτους . .	298	15		» δι' ἀγορὰν 33 ἀντιτύπων			
» » ἐν Ἐλευσίνῃ	4912	40		διατριβῆς Ἰακώβου Δρα-			
» » ἐν Ἀμφιαρείῳ	4169	50		γάτση περὶ τοῦ τάφου τοῦ			
» » ἐν Μύτικῃ Ἀκαρνανίας (ἀρχαία Ἀλυξίῳ)	2998	95		Θεμιστοκλέους	100	—	
» » ἐν Ἐπιδάυρῳ	2713	—					
» » ἐν Μαλίοις Κρήτης	3334	50					
» » παρὰ τὸ χωρίον Ἀνάπολιν Πεδιάδος ἐν Κρήτῃ	5051	—					
Σύνολον	29.506	60		Σύνολον	4152	60	

Α'.

ΕΚΘΕΣΙΣ ΤΗΣ ΕΞΕΛΕΓΚΤΙΚΗΣ ΕΠΙΤΡΟΠΕΙΑΣ

Πρὸς τὴν Συνέλευσιν τῶν Ἑταίρων τῆς Ἀρχαιολογικῆς Ἑταιρείας.

Κύριε Πρόεδρε,

Οἱ ὑπογεγραμμένοι, ἀποτελοῦντες τὴν ἐξελεγκτικὴν ἐπιτροπείαν τῆς Ἑταιρείας, προσκληθέντες διὰ τοῦ ἀπὸ 29 Δεκεμβρίου 1919 ὑπ' ἀριθ. 384 ἐγγράφου τοῦ κ. Προέδρου, ἐπελήφθημεν τῆς ἐξελέγξεως τῆς κατὰ τὸ λῆξαν ἔτος 1919 οἰκονομικῆς διαχειρίσεως τῆς Ἑταιρείας, ἐκ τῶν ταμιακῶν καὶ λογιστικῶν βιβλίων τῆς ὁποίας ἐξάγονται τὰ ἐξῆς ἀποτελέσματα.

Α' Χρηματικόν.

Ταμείον.

α') Χρέουσιν.

Ὑπόλοιπον μετρητῶν εὑρεθὲν ἐν τῷ Ταμείῳ τῇ 31 Δεκεμβρίου 1918 κατὰ τὴν βεβαίωσιν τῆς ἐξελεγκτικῆς ἐπιτροπείας. . . Δρ.	1,280,95
Εἰσπραχθέντα ἀπὸ ἔσοδα Γενικοῦ Προϋπολογισμοῦ. . . »	86,174,10
Ἀπὸ καταθέσεις εἰς πρώτην ζήτησιν παρὰ τῇ Ἐθνικῇ Τραπεζῇ »	12,000,—
• καταθέσεις εἰς πρώτην ζήτησιν παρὰ τῇ Λαϊκῇ Τραπεζῇ »	15,000,—
• προεξόφλησιν ἐντόκων γραμματίων »	42 000.—
Τὸ ὅλον. »	<u>156,455,05</u>

β') Πιστώσιν.

Πληρωθέντα εἰς ἔξοδα Γενικοῦ Προϋπολογισμοῦ. . . Δρ.	63,796,60
Κατατεθέντα εἰς πρώτην ζήτησιν παρὰ τῇ Ἐθνικῇ Τραπεζῇ »	20,225,75
• εἰς πρώτην ζήτησιν παρὰ τῇ Λαϊκῇ Τραπεζῇ »	29,220,65
• εἰς Ἐθνικὴν Τράπεζαν πρὸς ἐγγραφὴν τῆς Ἑταιρείας εἰς τὸ νέον Δάνειον τῶν 75,000,000 διὰ 454 ὁμολογίας πρὸς δραχμὰς 93,80 ἐκάστην. »	42,585,20
Ὑπόλοιπον εὑρεθὲν ἐν τῷ Ταμείῳ τῇ 31 Δεκεμβρίου 1919 »	626,85
Τὸ ὅλον. »	<u>156,455,05</u>

Β' Ἔσοδα καὶ ἔξοδα.

α') Ἔσοδα.

Ἀπὸ εἰσφορᾶς ἑταίρων	Δρ.	2,300,—
» τόκους καὶ μερίσματα	»	44,450,90
» ἀκίνητα κτήματα	»	170,—
» δημοσιεύματα	»	281,—
» διάφορα ἔσοδα	»	1,472,20
» συνδρομὴν τοῦ δημοσίου	»	37,500,—
Τὸ ὅλον	»	<u>86,174,10</u>

β') Ἐξοδα.

Εἰς μισθοὺς τοῦ προσωπικοῦ τῶν Γραφείων	Δρ.	5,668,—
» ἐπιδόματα καὶ συντάξεις	»	2,412,—
» ἔξοδα διαχειρίσεως	»	1,921,85
» μισθοὺς τοῦ προσωπικοῦ τῆς Βιβλιοθήκης	»	3,480,—
» ἔξοδα πλουτισμοῦ καὶ συντηρήσεως τῆς Βιβλιοθήκης	»	3,458,20
» ἀνασκαφάς	»	29,506,60
» δημοσιεύματα	»	4,152,60
Ἔξοδα Ἀρχαιολογικῆς σχολῆς καὶ διαλέξεις	»	8,562,65
» διάφορα ἔξοδα (ἐκτακτὰ καὶ ἀπρόοπτα ἔξοδα)	»	4,459,80
» ἔξοδα κεκλεισμένης χρήσεως	»	85,40
Περίσσειμα ἐσόδων χρήσεως 1919	»	22,377,50
Τὸ ὅλον	Δρ.	<u>86,174,10</u>

Γ' Γενικὸς Ἰσολογισμός.

α') Ἐνεργητικόν.

Τὸ ἐνεργητικόν τῆς Ἑταιρείας τῇ 31 Δεκεμβρίου 1919		
ἀνήρχετο εἰς	Δρ.	<u>921,405,05</u>
Ἀποτελούμενον ἐκ τῶν ἑξῆς:		
Ἀπὸ ὑπόλοιπον μετρητῶν ἐν τῷ Ταμείῳ	»	626,85
» κατάστημα τῆς Ἑταιρείας	»	259,863,80
» ἀκίνητα κτήματα	»	18,447,50
» 80 μετοχὰς τῆς Ἐθνικῆς Τραπεζῆς	»	229,515,25
» 1697 ὁμολογίας Ἐθνικοῦ Δαν. Ἐνοποιήσ. 1898	»	171,795,75
» 400 » Ἐθνικοῦ δανείου Παγίου 1889	»	86,725,50
» 170 » Ἐθνικοῦ δανείου Ἀμόνης 1907	»	17,253,25
» 30 » Ἐθνικοῦ Πατριωτικοῦ δανείου		
τῶν 30 ἑκατομ.	»	25,—
» 1 ἀπόδειξιν καὶ ἑγὰ ὀριστικὸν τίτλον Ἐθνικοῦ		
Δανείου κεφαλαιοποιήσεως	»	640,—
» 110 ὁμολογίας Ἐθνικοῦ δανείου 500,000,000 τοῦ		
ἔτους 1914.	»	48,110,65
Εἰς μεταφορὰν	Δρ.	<u>833,003,55</u>

	Ἐκ μεταφορᾶς Δρ.	833,003,55
Ἐκ 75 ὁμολογίας Ἐθνικοῦ Δανείου Σιδηροδρόμου Πειραιῶς - Λαρίσης	»	20,193,75
» καταθέσεις παρὰ τῇ Ἐθνικῇ Τράπεζῃ πρὸς ἐγγραφὴν τῆς Ἑταιρείας εἰς τὸ νέον Δάνειον τῶν 75,000,000	»	42,585,20
» καταθέσεις εἰς πρώτην ζήτησιν παρὰ τῇ Ἐθνικῇ Τραπέζῃ	»	8,469,90
» καταθέσεις εἰς πρώτην ζήτησιν παρὰ τῇ Λαϊκῇ Τραπέζῃ	»	15,220,65
» προκαταβολάς	»	1,932,—
Τὸ ὅλον	»	<u>921,405,05</u>

β') Παθητικόν.

Τὸ δὲ παθητικὸν τῇ 31 Δεκεμβρίου 1919 ἀνήρχετο εἰς Δρ. 921,405,0

Ἀποτελούμενον

α) Ἐκ τοῦ Κεφαλαίου τοῦ ἔτους 1918.	Δρ.	899,027,55
β) Ἐκ τοῦ περισσεύματος τοῦ ἔτους 1919	»	22,377,50
		<u>921,405,05</u>

Δ' Περιουσία τῆς Ἀρχαιολογικῆς Ἑταιρείας.

Ἡ περιουσία τῆς Ἑταιρείας τῇ 31 Δεκεμβρίου 1919 ἀνήρχετο εἰς Δρ. 921,405,05

ἀποτελουμένη ἐκ τῶν ἑξῆς:

1) Ἀπὸ μετρητὰ ἐν τῷ Ταμείῳ	»	626,85
2) » κατάστημα τῆς Ἑταιρείας	»	259,863,80
3) » ἀκίνητα κτήματα	»	18,447,50
4) » 80 μετοχὰς τῆς Ἐθνικῆς Τραπέζης	»	229,515,25
5) » 1697 ὁμολογίας Ἐθν. δαν. Ἐνοποιήσεως 1898	»	171,795,75
6) » 400 » Ἐθνικοῦ Παγίου δανείου 1889	»	86,725,50
7) » 170 » Δανείου Ἀμύνης 1907.	»	17,253,25
8) » 30 » Πατριωτικοῦ Δανείου 30.000.000.	»	25,—
9) » 1 ἀπόδειξιν καὶ ἓνα ὀριστικὸν τίτλον Ἐθνικοῦ Δανείου Κεφαλαιοποιήσεως	»	640,—
10) » 110 ὁμολογίας Ἐθνικοῦ Δανείου τῶν 500 ἑκατομμυρίων ἔτους 1914	»	48,110,65
11) » 75 ὁμολογίας Ἐθνικοῦ Δανείου Σιδηροδρόμου Πειραιῶς - Λαρίσης	»	20,193,75
12) » καταθέσεις εἰς τὴν Ἐθνικὴν Τράπεζαν πρὸς ἐγγραφὴν τῆς Ἑταιρείας εἰς τὸ νέον Δάνειον τῶν 75 ἑκατομμ. ἔτους 1919.	»	42,585,20
Εἰς μεταφορὰν	»	895,782,50

Ἐκ μεταφορᾶς Δρ. 895,782,50

13)	καταθέσεις εἰς πρώτην ζήτησιν παρὰ τῇ Ἐθνικῇ Τραπεζῇ.	» 8,469.90
14)	καταθέσεις εἰς πρώτην ζήτησιν παρὰ τῇ Λαϊκῇ Τραπεζῇ.	» 15,220.65
15)	προκαταβολάς	» 1,932.—
	Τὸ ὅλον	Δρ. <u>921,405.05</u>

Ἐκτὸς τῆς ἀνωτέρω περιουσίας ἡ Ἑταιρεία κέκτηται πλουσίαν βιβλιοθήκην καὶ διάφορα δημοσιεύματα, ἥτοι: «Ἀρχαιολογικὴν Ἐφημερίδα», «Πρακτικὰ τῆς Ἀρχαιολογικῆς Ἑταιρείας» κλπ. καταγεγραμμένα λεπτομερῶς ἐν ἰδιαιτέρῳ βιβλίῳ, ἐξ ὧν κατὰ τὸ ἔτος 1918 ἐπωλήθησαν καὶ εἰσεπράχθησαν δραχμαὶ 240, ἥτοι ἐπὶ ἑλαττον τῶν προϋπολογισθέντων κατὰ δραχμὰς 360, ἐνεγράφησαν δὲ εἰς τὰ ἔσοδα τῆς Ἑταιρείας ὑπὸ τὸ Κεφάλαιον Α', ἀρθρον 4.

Ἐκ τῆς γενομένης ἐξελέγξεως ἀπεδείχθη, ὅτι ἡ διαχείρισις τοῦ λήξαντος ἔτους εἶνε κατὰ πάντα ἀκριβὴς καὶ ὅτι ἐτηρήθησαν ἀνελλιπῶς τὰ βιβλία τοῦ Ταμείου καὶ τοῦ Λογιστηρίου.

Ὅθεν καθῆκον ἡμῶν θεωροῦμεν νὰ προτείνωμεν, ὅπως ἡ Συνέλευσις ἐγκρίνῃ τὴν διαχείρισιν τοῦ λήξαντος ἔτους 1919 ὡς ὀρθῶς γενομένην, ἐπικυρώσῃ τὸν τε Ἰσολογισμόν καὶ Ἀπολογισμόν τοῦ ἔτους 1919 καὶ ἐκφράσῃ τὰς εὐχαριστίας αὐτῆς πρὸς τὸ Διοικητικὸν Συμβούλιον, συνάμα δὲ καὶ τὴν εὐαρέσκειαν αὐτῆς πρὸς τοὺς ὑπαλλήλους τῆς Ἑταιρείας διὰ τὴν ἐπιμέλειαν περὶ τὴν ἐκτέλεσιν τῶν ἑαυτῶν καθηκόντων.

Ἐν Ἀθήναις τῇ 9 Ἰανουαρίου 1920.

Τὰ μέλη τῆς Ἐξελεγκτικῆς Ἐπιτροπείας

Α *Τυπάλδος Μπασιᾶς*

Γω. Βλα,ογιάννης

Δ *Ι. Μουτσόπουλος*



Ἐν τῇ τακτικῇ συνλεύσει τῶν ἐταίρων τῇ γενομένῃ τῇ 12ῃ Ἰανουαρίου 1920 ἀνεγνώσθη ἡ ἔκθεσις τῆς ἐξελεγκτικῆς Ἐπιτροπείας, μεθ' ἧς ὁ γραμματεὺς ἀνέγνωσε τὴν ἔκθεσιν τῶν κατὰ τὸ ἔτος 1919 πεπραγμένων ἔχουσιν οὕτω :

ΕΚΘΕΣΙΣ

ΤΩΝ ΠΕΠΡΑΓΜΕΝΩΝ ΤΗΣ ΕΤΑΙΡΕΙΑΣ

ΚΑΤΑ ΤΟ ΕΤΟΣ 1919

Ἐμφανιζόμενον τὸ Συμβούλιον, ἵνα λογοδοτήσῃ περὶ τῶν πεπραγμένων τοῦ λήξαντος ἔτους, λόγον ποιεῖται ἐν πρώτοις περὶ τῶν τακτικῶν ἐταίρων, ἀνακοινοῖ δὲ μετὰ λύπης, ὅτι μεγάλως ἠραίωσεν ὁ θάνατος τὰς τάξεις αὐτῶν. Πρὸς τοῖς λογίοις ἐταίροις Ἰωάννη Δελλίῳ, Δημητρίῳ Σταυροπούλῳ, Ἐφόρῳ τῶν κατὰ τὰς νήσους ἀρχαιοτήτων, καὶ ἄλλοις, ὧν ἀγῆρως ἔστω ἡ μνήμη, ἀπέθανον καὶ οἱ ἐταῖροι Σπυρίδων Λάμπρος, Σπυρίδων Σακελλαρόπουλος καὶ Ἐμμανουὴλ Ζολώτας, ὧν τὴν ἀπώλειαν θρηνεῖ κατ' ἐξοχὴν τὸ ἡμέτερον Πανεπιστήμιον, διότι ἐπὶ μακρὰν σειρὰν ἐτῶν ἐδίδαξαν οὗτοι ἐν αὐτῷ, διδάσκοντες δὲ καὶ συγγράφοντες ἐτίμησαν τὸ ἐθνικὸν ἴδρυμα καὶ τὴν ἐπιστήμην ἱκανῶς παρ' ἡμῖν προήγαγον. Ἐκ τῆς τάξεως δὲ τῶν ἐπιτιμιῶν ἐταίρων ἀφῆρπασεν ὁ θάνατος ὑπέροχον ἐν τῇ ἀρχαιολογικῇ ἐπιστήμῃ ἄνδρα, τὸν περιφανῆ παλαιὸν ἐταῖρον τῆς ἐν Ἀθήναις Γαλλικῆς Ἀρ-

χαιολογικῆς Σχολῆς Μάξιμον *Collignon*, καθηγητὴν τοῦ Πανεπιστημίου τῶν Παρισίων καὶ μέλος τῆς Ἀκαδημείας τῶν ἐπιγραφῶν καὶ τῶν γραμμάτων. Δὲν ἤρκεσεν ὁ θάνατος τοῦ *Perrot*, ἀλλ' ἀπώλεσεν ἡ Γαλλία καὶ τὸν *Collignon*. Εὐγλωττος διδάσκαλος καὶ γλαφυρὸς συγγραφεὺς, ὁ *Collignon*, δεινὸς δ' ἐργάτης τῆς ἐπιστήμης καὶ ἄριστος τεχνοκρίτης, κατῆλθεν εἰς τὸν τάφον προῶρως.

Ἐν τῇ τάξει τῶν ἐπιτιμίων ἐταίρων προσετέθησαν, ἐκλεγέντες ὁμοθύμως ὑπὸ τοῦ Συμβουλίου, οἱ διευθυνταὶ τῶν ἐνταῦθα Ἀρχαιολογικῶν Σχολῶν, ὁ τῆς Ἀμερικανικῆς Σχολῆς κ. *Hill*, ὁ τῆς Ἀγγλικῆς κ. *Wace*, ὁ τῆς Γαλλικῆς κ. *Ch. Picard* καὶ ὁ τῆς Ἰταλικῆς κ. *Al. de la Setta*. Ἐπίσης ἐξελέγη ἐπιτίμιος ἐταῖρος ὁ ἐν τῷ *King's College* τοῦ Λονδίνου Καθηγητὴς κ. *Burrows*.

Τὰ τῆς οἰκονομικῆς διαχειρίσεως τῆς Ἑταιρείας ἐκτίθενται ἐν τῇ ὑπ' ὄψει ὑμῶν ἐντύπῳ καταστάσει τῶν ἐσόδων καὶ ἐξόδων τοῦ λήξαντος ἔτους 1919. Ἐν τῷ προϋπολογισμῷ τοῦ περὶ οὗ ὁ λόγος ἔτους εἶχον ἀναγραφῇ ἔσοδα 105,121,65 καὶ ἔξοδα ὡσαύτως 105,121,65, ἀνεγράφη δηλ. τὸ αὐτὸ ποσὸν ἐξόδων, διότι, κατὰ τὸν Ὀργανισμὸν τῆς Ἑταιρείας, ὁ ψηφιζόμενος Προϋπολογισμὸς πρέπει νὰ εἶνε ἰσοσκελὴς. Ἀντὶ ὅμως τοῦ προϋπολογισθέντος ποσοῦ τῶν δρ. 105,121,65, ἔδαπανήθησαν μόνον 63,796,60. Κατὰ ταῦτα ἐκ τῆς χρήσεως τοῦ λήξαντος ἔτους προέκυψε περίσσευμα 41,325,05. Τοιοῦτον ὅμως περίσσευμα εἶνε φαινομενικὸν οὐχὶ πραγματικόν. Πρὸς ἐξήγησιν τοῦ φαινομένου τούτου καὶ ἐξεύρεσιν τοῦ πραγματικοῦ περισσεύματος εἶνε ἀνάγκη νὰ γείνωσι γνωστὰ τὰ ἑξῆς :

Κατὰ τὸ ἔτος 1918, ἕνεκα τῶν περιστάσεων καὶ κυρίως ἕνεκα δυσχερειῶν περὶ τὴν ἐξεύρεσιν ἐργατῶν, δὲν

ἡδυνήθη ἡ Ἑταιρεία νὰ ἐπεκτείνῃ ἐπαρκῶς τὰς ἑαυτῆς ἐργασίας, ὥστε ἡ χρῆσις τοῦ ἔτους ἐκείνου παρέσχε περισσευμα δρ. 26,128,25. Τοιοῦτον ὅμως περισσευμα, προκῦψαν ἐκ τῆς μὴ διαθέσεως πιστώσεων ἀναγεγραμμένων ἐν τῷ τοῦ ἔτους ἐκείνου Προϋπολογισμῷ, ἀπεφάσισε τὸ Συμβούλιον μετὰ τῆς ἐπὶ τοῦ Προϋπολογισμοῦ ἐπιτροπῆς νὰ ἀναγράψῃ ὡς ἔσοδον ἐν τῷ προϋπολογισμῷ τοῦ 1919 διὰ τοῦτο τὰ προϋπολογισθέντα ἔσοδα ἀνῆλθον εἰς δραχ. 105,121,65, ἐν ᾧ τὰ προϋπολογισθέντα πραγματικά ἔσοδα τοῦ ἔτους ἦσαν μόνον 78,993,40. Κατὰ τὴν χρῆσιν δὲ τοῦ ἔτους δὲν παρέστη ἀνάγκη νὰ ληφθῇ ἐκ τοῦ ταμείου τῆς Ἑταιρείας τὸ ἀναγεγραμμένον ὡς ἔσοδον ποσὸν τῶν δρ. 26,128,25, διότι τὰ ἔσοδα τοῦ ἔτους ἦσαν καὶ τῶν πραγματικῶν ἐσόδων κατώτερα. Οὕτω τὸ ποσὸν τῶν δρ. 26,128,25 ἐξακολουθεῖ νὰ μένῃ ἐν τῷ ταμείῳ ὡς περιουσία τῆς Ἑταιρείας.

Κατὰ ταῦτα ὁ ἀπολογισμὸς τῆς χρήσεως τοῦ λήξαντος ἔτους ἔχει ὡς ἑξῆς: Εἰσεπράχθησαν πραγματικά ἔσοδα δρ. 86,174,10 καὶ ἐδαπανήθησαν δρ. 63,796,60, ὥστε προέκυψε πραγματικὸν περισσευμα δρ. 22,377,50.

Ἀνασκαφὰς κατὰ τὸ λήξαν ἔτος ἐξετέλεσεν ἡ Ἑταιρεία ἐν Ἀθήναις παρὰ τὸ Διονυσιακὸν θέατρον διὰ τοῦ κ. Π. Καστριώτου, μέλους τοῦ Συμβουλίου καὶ ἐφόρου ἐν τῷ Ἐθνικῷ Μουσείῳ, ἐν Ἀμφικρατείῳ διὰ τοῦ κ. Β. Λεονάρδου μέλους τοῦ Συμβουλίου καὶ διευθυντοῦ τοῦ Ἐπιγραφικοῦ Μουσείου, ἐν Ἐλευσίνι διὰ τοῦ κ. Κ. Κουρουνιώτου, μέλους τοῦ Συμβουλίου καὶ τμηματάρχου τοῦ Ἀρχαιολογικοῦ τμήματος τοῦ Ὑπουργείου τῆς Παιδείας, ἐν Ἀττικῇ καὶ παρὰ τὸ μνημεῖον τοῦ Λυσικράτους διὰ τοῦ ἐφόρου τῶν Ἀρχαιοτήτων Ἀττικῆς κ. Α. Κεραμοπούλου, ἐν Μύτικῃ Ἀχαρνανίας (τῇ ἀρχαίᾳ Ἀλυζίᾳ) διὰ τοῦ ἐφόρου Ἀρχαιοτήτων κ. Κ. Ρωμαίου,

ἐν Ἐπιδαύρῳ διὰ τοῦ Γραμματέως τῆς Ἑταιρείας καὶ ἐν Κρήτῃ, παρὰ μὲν τῷ χωρίῳ Μάλια διὰ τοῦ ἐφόρου Ἀρχαιοτήτων κ. Ἰωσήφ Χατζηδάκη, παρὰ δὲ τὸ χωρίον Ἄνω πόλιν Πεδιάδος διὰ τοῦ ἐφόρου Ἀρχαιοτήτων κ. Στεφ. Ξανθουδίδου. Ἐκθέσεις τῶν ἐνεργησάντων τὰς ἀνασκαφὰς ταύτας, ὑποβληθεῖσαι εἰς τὸ Συμβούλιον, θέλουσι δημοσιευθῇ ἐν τοῖς Πρακτικοῖς τῆς Ἑταιρείας. Ἐξ αὐτῶν δὲ σταχυολογοῦντες ἀνακινουῦμεν ἐνταῦθα ὀλίγας περὶ τῶν ἀνασκαφῶν εἰδήσεις.

Αἱ ἐν Ἀθήναις παρὰ τὸ Διονυσιακὸν θέατρον ἀνασκαφαὶ ἀπετέλεσαν συνέχειαν τῶν ἀπὸ πενταετίας ἐνεργουμένων διὰ τοῦ κ. Καστριώτου ἀνασκαφῶν πρὸς ἀποκάλυψιν τοῦ Ὁδείου τοῦ Περικλέους. Κατὰ τὸ λήξαν ἔτος ἀνεσκάφη ὁλόκληρος ὁ χώρος, ἐν ᾧ ἦσαν τρεῖς μικραὶ οἰκίαι, ἀγορασθεῖσαι ὑπὸ τῆς Ἑταιρείας, ἀνεσκάφη δὲ καὶ ὁ χώρος ὁ μέχρι τοῦ ἀνατολικοῦ πέρατος τοῦ Διονυσιακοῦ θεάτρου. Ἐκ τῶν μέχρι τοῦδε ἀποκαλυφθέντων οἰκοδομικῶν λειψάνων βεβαιοῦται, κατὰ τὴν ἔκθεσιν τοῦ κ. Καστριώτου, ὅτι τὸ σχῆμα τοῦ Ὁδείου ἦτο παραλληλόγραμμον καὶ οὐχὶ περιφερές, ὥς ὑπετίθετο ὑπὸ τῶν οὐχὶ ὀρθῶς ἐρμηνευόντων τὸ τοῦ Πλουτάρχου χωρίον, καθ' ὃ τὸ Ὁδεῖον «τῇ μὲν διαθόσει πολύεδρον καὶ πολύστυλον, τῇ δ' ἐρέψει πολυκλινὲς καὶ κάταντες ἐκ μιᾶς κορυφῆς πεποιημένον, εἰκόνα λέγεσθαι γενέσθαι καὶ μίμημα τῆς βασιλέως σκηνῆς». Ἐκ τούτου δύναται νὰ ἐξαχθῇ, ὅτι μόνον κατὰ τὴν ὀροφὴν ἦτο περικλινές, ἀπολήγον εἰς κωνικὸν σχῆμα κατ' ἀπομίμησιν τῆς σκηνῆς τοῦ Ξέρξου. Οἰκοδόμημα δὲ παραλληλόγραμμον ἀπεκάλυψαν αἱ ἀνασκαφαί, ἥτοι στοὰν παραλληλόγραμμον ἔχουσαν ἐντὸς καὶ ἐκτὸς κίονας. Ἡ μέχρι σήμερον ἀποκάλυψις τῶν δύο πλευρῶν τῆς στοᾶς ταύτης συμφωνεῖ πρὸς τὰ ὑπὸ τοῦ Βιτρουβίου λεγόμενα περὶ τῆς ἐσωτερικῆς

τοῦ Ὁδείου διατάξεως. Τὸ κοῖλον δὲν ἦτο ἀμφιθεατρικόν ἀλλὰ παραλληλόγραμον, αἱ ἑδραὶ δὲν ἦσαν ὡς ἐν τοῖς θεάτροις ἡμικυκλικῶς διατεταγμέναι ἀπέναντι τῆς σκηνῆς, ἀλλὰ κατελάμβανον πᾶσαν τὴν περίξ στοάν. Ἐν τῇ ὀρχήστρᾳ ὑπῆρχον μόνον αἱ ἑδραὶ τῶν μουσικῶν. Ὅπισθεν δὲ τῶν κiónων ἦσαν αἱ σειραὶ τῶν ἐδωλίων διὰ τοὺς θεατάς. Ἐδώλια τοῦ Ὁδείου εὐρέθησαν περὶ τὰ 15, φέρουσι δὲ ταῦτα ἐπὶ τοῦ προσθίου μέρους ἀνάγλυφον γλαυκά. Ἐδαπανήθησαν ἐν τῇ ἀνασκαφῇ ταύτῃ δρ. 3,521,10.

Ἡ δὲ παρὰ τὸ μνημεῖον τοῦ Λυσικράτους διὰ τοῦ κ. Κεραμοπούλλου γενομένη μικρὰ σκαφή εἶχε σκοπὸν ἐξερευνήσεως χώρου τινός, ἐν ᾧ ὁ ἰδιοκτήτης Δ. Στουραΐτης ἐμελλε νὰ ἀνεγείρῃ οἰκίαν. Εὐρέθη δὲ τεμάχιον ἀρχαϊκῆς ἐπιγραφῆς, ἐν ᾧ ἀναγινώσκονται : « μεδὲ δέροματα σέπεν ἐν τῷ *Ἡλίου καὶ ὑπερθεῖν τῷ τεμένος τῷ Ἡρακλέος μεδὲ βυρσοδεφεῖν* μ[εδέ...] » Δῆλον εἶνε ὅτι τὸ μνημονευόμενον τέμενος Ἡρακλέους εἶνε τὸ *Ἡράκλειον τὸ ἐν Διομείᾳ*. Διὰ τοῦ αὐτοῦ κ. Κεραμοπούλου ἐγένοντο κυρίως ἀνασκαφικαὶ ἐργασίαι ἐν Ἀττικῇ. Κατὰ τὴν ἐκθεσίν του ἐν τῷ ἀρχαίῳ δήμῳ τῆς Αἰξωνῆς ἀνεσκάφη μέρος μεγάλου οἰκοδομήματος ἀνήκοντος πιθανῶς κατὰ τὸν ἀρχικόν αὐτοῦ πυρῆνα εἰς τὸν Δ' αἰῶνα π. Χ. Τὸ ἀνασκαφὲν ὅμως τμήμα προέρχεται ἐκ τῶν Ῥωμαϊκῶν χρόνων, μετασκευασθὲν δις, ἥτοι κατὰ τοὺς πρωτίτους καὶ τοὺς νεωτέρους βυζαντιακοὺς χρόνους. Ἐν δωματίῳ εἶνε ἐστρωμένον διὰ ψηφιδωτοῦ, εἰκονίζοντος γεωμετρικὰ καὶ ἄλλα κοσμήματα βυζαντιακοῦ τύπου καὶ ἔχει κατὰ τὴν μίαν πλευρὰν δύο ληνοειδεῖς μυχοὺς.

Προσέτι ἀνεσκάφη περιφερικὸν κτίσμα, οὗ ὁ κύκλος συμπτύσσεται δις ἐντὸς διὰ τοίχων ὁμοκέντρων μικροτέρων ἀκτίνων.

Μεταξὺ τοῦ δήμου τῆς Αἰζωνῆς καὶ τοῦ τῶν Αἰζωνικῶν Ἀλῶν εὐρέθησαν δεκάδες θαλαμοειδῶν μυκηναϊκῶν τάφων σεσυλημένων, ὡς καὶ ὅλα τὰ ἐλληνικῶν χρόνων πολυτελεῖ νεκροταφεῖα τῶν Αἰζωνέων. Ματαίως ἀνεζητήθησαν μετ' ἐπιμονῆς ἄθικτοι τάφοι.

Ἀνεσκάφη καὶ τύμβος χαλίκων, ἐξ ἐκείνων οἵτινες εὗρηνται αὐτόθι τῆς Ἀττικῆς καθ' ἑκατοντάδας, ἀπεδείχθη δ' ὅτι οἱ τοιοῦτοι τύμβοι, ὅταν δηλ. δὲν εἶνε χωμάτινοι, ἀδίκως λέγονται τάφοι (Grabhügel κατὰ Kaupert. Milchhöfer). Ἀληθῶς προέρχονται οὗτοι ἐκ τοῦ καθαρισμοῦ τῶν ἀγρῶν. Μαρτυροῦσι δὲ ἐντατικὴν καλλιέργειαν καὶ ἀφειδῇ χρῆσιν τῶν ἀνθρωπίνων χειρῶν, κατ' ἀκολουθίαν δὲ μεγάλην ἀκμὴν τῆς δουλείας καὶ προσέτι ἰσχὺν τοῦ κράτους τῶν Ἀθηναίων, ἐξατφαλίζοντος τοὺς ἐπιθαλασσίους ἀγροτικούς δήμους. Ὁ ἀνασκαφεὶς τύμβος, κατὰ τὰ συλλεγένητα ἐν αὐτῷ ὄστρακα, δὲν φαίνεται νεώτερος τοῦ τέλους τοῦ ΣΤ' αἰῶνος καί, ἐν καὶ οἱ περίξ κείμενοι ὅμοιοι αὐτῷ εἶνε προσέτι καὶ σύγχρονοι αὐτῷ, τότε ἡ ἀκμὴ αὕτη τῆς χώρας πρέπει νὰ ἀποδοθῇ εἰς τοὺς χρόνους τοῦ Πεισιστράτου καὶ τοὺς μετ' αὐτὸν ἀμέσως. Ἐδαπανήθησαν δρ. 2,508.

Αἱ δὲ ἐργασίαι ἐν Ἐλευσίνι περιστράφησαν κυρίως περὶ τὴν τακτοποίησιν τῶν ἀρχιτεκτονικῶν μερῶν τῶν διαφόρων κτιρίων, ἅτινα εἶχον ἀνακαλυφθῇ πρὸ τῶν Μεγάλων Προπυλαίων τοῦ Ἱεροῦ τῆς Ἐλευσίνος. Ἡ ἐργασία αὕτη, κατὰ τὴν ἐκθεσιν τοῦ κ. Κουρουνιώτου, βοηθοῦντος καὶ τοῦ ἀρχιτέκτονος τοῦ Ὑπουργείου τῆς Παιδείας κ. Ἀ. Ὁρλάνδου, συνετελέσθη μεθ' ἱκανῆς ἐπιτυχίας. Οὕτω συνετέθη ἐκ νέου ἐπὶ τοῦ ἐδάφους τῆς πλακοστρώτου αὐλῆς ὅλον σχεδὸν τὸ ἀέτωμα τῶν Προπυλαίων ἐκ τῶν ὑπαρχόντων τεμαχίων τῶν τυμπάνων τοῦ ἀετώματος, καὶ δύο κίονες τῶν αὐτῶν Προπυλαίων.

Ἀνασυνετίθη ἐπίσης τμήμα σπουδαῖον τῆς ἀνατολικῆς Ῥωμαϊκῆς ἀψίδος, ἐτοποθετήθησαν δὲ κατ' εἶδος καὶ τὰ λοιπὰ ἀρχιτεκτονικὰ μέλη τῶν ἐκεῖ κτιρίων.

Σκαφικὴ ἐργασία ἐπίσης σπουδαία ἐγένετο πρὸς τὸ δυσμικὸν μέρος τῆς πλακοστρώτου πρὸ τῶν Προπυλαίων αὐλῆς, καὶ ἀπεκαλύφθη ὁλόκληρος ἡ κρηπίς τῆς Ῥωμαϊκῆς ἀψίδος, ἥτις ὑπῆρχεν ἐκεῖ ἀντιστοίχως πρὸς τὴν ἀπὸ πολλῶν ἐτῶν ἀποκεκαλυμμένην κατὰ τὸ ἀνατολικὸν τμήμα τῆς αὐλῆς. Ἀπεκαλύφθη ἐπίσης καὶ τὸ κρηπίδωμα τοῦ μεγάλου βάθρου, τὸ ὁποῖον ἐφαίνετο προηγουμένως κατὰ τὸ δυσμικὸν μέρος τῆς αὐλῆς ὡς ἄμορφος ὄγκος κτίσματος ἐξ ἀσβέστου καὶ μικρῶν λίθων· τὸ κρηπίδωμα εἶνε ἀκριβῶς τετραγωνικὸν ἐκτισμένον διὰ καλῶς κατεργασμένων τιτανολίθων. Ἐδαπανήθησαν ἐν ταῖς ἐργασίαις καὶ τῇ ἀνασκαφῇ ταύτῃ δρ. 4,912,40).

Διὰ τῶν ἐν τῷ Ἀμφιαρείῳ ἀνασκαφῶν ἐξηκολούθησεν ἡ ἀποκάλυψις τῶν διαφόρων οἰκοδομημάτων τῶν ἀποτελούντων τὸ παρὰ τὸν Ὀρωπὸν περίφημον ἱερόν τοῦ Ἀμφιαράου. Ἐπὶ τῆς δεξιᾶς ὁχθῆς τοῦ διὰ τοῦ ἱεροῦ διήκοντος χειμάρρου ἡρευνήθησαν ἐν μέρει τὰ τῶν θερινῶν καταλυμάτων καὶ ἀπεκαλύφθησαν τὰ δυσμικώτατα τῶν οἰκημάτων τῆς βορείου πλευρᾶς τοῦ χειμερινοῦ καταγωγίου καὶ τὰ τρία οἰκήματα τῆς ἀνατολικῆς πλευρᾶς μετὰ τοῦ δυσμικοῦ προστώου. Ἐξηρευνήθησαν δὲ καὶ τὰ ἀνατολικά κτίσματα, ἅτινα κεῖνται μεταξύ δύο ὁδῶν φερουσῶν ὁδραγωγεῖα ἐκβάλλοντα εἰς τὸν χεῖμαρρον. Τῶν ὁδῶν τούτων ἡ ἀνατολικὴ ἄγει εἰς τὴν κατὰ τὰ προηγούμενα ἔτη ἀνακαλυφθεῖσαν κρήνην. Τὰ πρὸς ἀνατολὰς κτίσματα κεῖνται πρὸς νότον τῆς κρήνης, ἡ δὲ εἰς αὐτὰ ὁδὸς ἤγε διὰ προστώου δύο κιόνων καὶ δύο παραστάδων, φέρουσα πρῶτον εἰς μέγα οἶκημα τῆς 3ης ἐκτονταετηρίδος π. Χ. Τὰ δὲ δυσμικά διαιροῦνται διὰ μα-

κροῦ τοίχου εἰς δύο συστήματα ἐκ τεσσάρων κτισμάτων ἕκαστον. Ἐξετάθησαν δὲ αἱ ἐργασίαι καὶ νοτιώτερον, ἐπὶ τῆς κλιτύος τοῦ ὄρους, ἐνταῦθα δὲ ἀποκαλύπτεται σύστημα οἰκημάτων *λαματικοῦ λουτρῶνος*, ὡς φαίνεται ἐξ εὐρεθείσης λεκάνης φερούσης παρὰ τὴν ἐτέραν στενὴν πλευρὰν κοίλωμα ἡμισφαιρικόν, ἐν ᾧ ὁ λουόμενος ἀνεκάθητο ἐκτείνων τοὺς πόδας πρὸς τὴν ἐτέραν πλευρὰν. Εὐρήματα δ' ἐν τῇ ἀνασκαφῇ ἐγένοντο, κατὰ τὴν ἐκθεσιν τοῦ κ. Λεονάρδου, ληκύθιον μετὰ δικτυωτοῦ κοσμήματος τῆς 3ης π. Χ. ἑκατονταετηρίδος, τεμάχια ἐκτύπων ἢ ζωωτῶν σκύρων καὶ 92 νομίσματα, ὧν δύο ἀργυρᾶ, (τὸ μὲν Βοιωτῶν, τὸ δὲ τετράδραχμον Ἀλεξάνδρου) καὶ 90 χαλκᾶ Ὠρωπίων, Βοιωτῶν, Φωκέων, Λοκρῶν, Λαρίσης, Χαλκιδέων, Ἰστιαίας, Κορινθίων, Μεγαρέων, Ἐλευσινίων, Ἀθηναίων, Φιλίππου, Ἀλεξάνδρου καὶ Ἀντιγόνου. Ἐδαπανήθησαν δρ. 4,169,50.

Ἡ δὲ κατὰ τὸν Μύτικαν τῆς Ἀκαρνανίας ἐν τῇ θίστει τῆς ἀρχαίας Ἀλυζίας, διὰ τοῦ κ. Ρωμαίου ἐνεργηθεῖσα ἀνασκαφὴ σκοπὸν εἶχε τὴν ἐξερεύνησιν τοῦ βορείως τοῦ χωρίου, παρὰ τὸν λιμένα, τοποθετουμένου τεμένους τοῦ Ἡρακλέους, γνωστοῦ ἡμῖν ἐξ ὅτων παραδίδει ὁ Στράβων περὶ αὐτοῦ καὶ τῶν ἐξ αὐτοῦ ἀπαχθέντων εἰς Ρώμην γλυπτῶν, ἔργων τοῦ Λυσίππου, ἃ παρίστανον ἄθλους τοῦ Ἡρακλέους. Τὸ τέμενος τοῦτο ὑπεδείκνυσεν τὰ πρὸ πολλοῦ γνωστὰ πελεκημένα μάρμαρα τὰ εἰς μικρὰν ἀπόστασιν ἀπὸ τῆς περὶ τὴν ἀνασκαφὴν οὐδὲν ἀπέδωκεν εὐρημα σχετικόν πρὸς τὸ Ἡράκλειον. Ἀπεκαλύφθη τετράγωνον κρηπίδωμα (μῆκος πλευρᾶς 9,30) τέσσαρες ἔχον ἀνακλινόμενους, περικλείον δὲ μεγάλην κατεστραμμένην στρογγύλην. Περὶ τὸ κρηπίδωμα δ' εὐρέθησαν διάφορα μάρμαρα Ἰωνικοῦ ρυθμοῦ, ἥτοι ὁρθοστάται καὶ δόμοι, ἐπιτύλιχ μετὰ ζωοφόρου ἐκ

τοῦ αὐτοῦ λίθου καὶ γείσα, καθιστῶντα δυνατὴν τὴν ἀνα-
παράστασιν τοῦ μνημείου. Τοῦτο θὰ εἶχεν ἐξωτερικὸν
παρόμοιον πρὸς τὸ Μαυσωλεῖον καὶ ἄλλους Μικρασιατι-
κοὺς τάφους. Ἐπὶ τῆς κρηπίδος δηλ. θὰ ἀνυψοῦτο
ὕψηλὴ βάσις μετὰ ὀριζοντίων γείσων καὶ ἐπὶ τῆς βάσεως
θὰ ἡγείρετο γαῖσκος, ὃν ὑποδεικνύουσιν ὀρθοστάται μι-
κρότεροι, κιονόκρανα Ἰωνικὰ καὶ ἀκρωτήρια συντετριμ-
μένα. Ἐν ἐκ τούτων, γωνιαῖον, μετενεχθὲν εἰς Ἀθήνας
πρὸς συγκόλλησιν, μέλλει νὰ ἀποβῇ ἀξιόλογον ἀρχιτε-
κτονικὸν πρόσκτημα τοῦ Ἑθνικοῦ Μουσείου· ὁμοιάζει δὲ
τοῦτο κατὰ τὴν ἐπεξεργασίαν καὶ τὸ σχῆμα τῶν φύλλων
τῆς ἀκάνθης πρὸς τὰ κιονόκρανα τῆς ἐν Ὀλυμπίᾳ ἐξέδρας
Ἡρώδου τοῦ Ἀττικοῦ, ἐξ οὗ συμπεραίνει ὁ κ. Ῥωμαῖος
ὅτι τὸ ἀποκαλυφθὲν μικρὸν μαυσωλεῖον τῆς Ἀλυζίας δὲν
θὰ εἶνε ἀρχαιότερον τῆς 2ας μ. Χ. ἑκατονταετηρίδος Ἡ
περαιτέρω ἐξακολούθησις τῶν ἐργασιῶν θέλει ἐξακριβώ-
σει τὰ κατὰ τὸ ἱερὸν τοῦ Ἡρακλέους. Ἐδαπανήθησαν δρ.
2,998,95.

Ἐν δὲ τῇ Ἐπιδαύρῳ ἀπεκαλύφθη ὁλόκληρον τὸ μετὰ
τῶν μωσαϊκῶν οἰκοδόμημα. Εἶνε δὲ τοῦτο μέγα στωϊ-
κὸν ἀψιδωτὸν κτίσμα κατέχον ἑκτασιν 2,000 περίπου
τετραγων. μέτρων. Εὐρέθησαν δ' ἐν αὐτῷ καὶ κατὰ τὸ
λῆξαν ἔτος σημαντικαὶ ἐπιγραφαί, ὧν δύο ἔχουσι σχέ-
σιν, ὡς καὶ αἱ κατὰ τὸ 1918 εὑρεθεῖσαι, πρὸς τὴν Ἀχαϊ-
κὴν Συμπολιτείαν. Ἐγένετο δὲ σκαφή καὶ πλησίον τῆς
μεγάλης δεξαμενῆς, δι' ἧς ἀνακαλύπτεται μέγα οἰκοδό-
μημα, ἐν ᾧ σώζονται καὶ ἄλλοι χώρον κίονες, ἐνεπίγραφα
βάθρα καὶ Ἑρμῆς τῆς τετραγώνου ἐργασίας. Πέντε δὲ
μικρὰ τεμάχια ἐπιγραφῶν, ἅτινα εἶχον εὑρεθῇ ἐν ταῖς
ἀνασκαφαῖς πρὸ εἰκοσιπενταετίας καὶ ἔκειντο ἐν τῷ Μου-
σεῖῳ τῆς Ἐπιδαύρου, προσηρμώσθησαν τῶρα εἰς τὴν με-
γάλην περὶ τῆς Συμπολιτείας ἐπιγραφὴν, τὴν εὑρεθεῖσαν

κατὰ τὸ 1918 καὶ σημαντικῶς συμπληροῦσι τὴν ἐπιγραφὴν ταύτην. Ἰδίως συμπληροῦνται αἱ περὶ τοῦ Συνεδρίου εἰδήσεις. Αἱ πόλεις αἱ ἀποτελοῦσαι τὴν Ἀχαϊκὴν ὁμοσπονδίαν, ἀντεπροσωπεύοντο ἐν τῇ Συμπολιτείᾳ δι' ἀντιπρόσωπων, συνέδρων καλουμένων. Ἀπετέλουν δὲ οἱ σύεδροι τὸ συνέδριον, ὅπερ ἦτο βουλὴ, βουλευομένη καὶ ἀποφασίζουσα ἀνεκκλήτως περὶ τῶν ὑποθέσεων τῆς Συμπολιτείας· ἦσαν δὲ οἱ σύεδροι ἀνέυθυνοι, εἶχον δηλ. βουλευτικὴν ἀσυλίαν. Ἀναγινώσκομεν ἐν τῇ ἐπιγραφῇ : «τὰ δὲ δόξαντα ἐν τῷ συνεδρίῳ κύρια εἶναι» καὶ ἀλλὰ τοῦ : «μὴ ἐξέστω ταῖς πόλεσιν εὐθύνας λαμβάνειν παρὰ τῶν ἀποστελλομένων συνέδρων». Πρὸ τῆς συνεδρίας ἐξεδίδοτο ἡμερησίᾳ διάταξις, εὑρίσκετο δ' ἐν ἀπαρτίᾳ τὸ συνέδριον, ἐὰν οἱ προσερχόμενοι ἦσαν πλειότεροι τοῦ ἡμίσεος, («χορηματιζόντωςαν δ' ὑπερήμισυ γινόμενοι, ἂν δ' ἐλάτιους συνέλθωσι, μὴ χορηματίζειν»). Ἐν καιρῷ πολέμου ἐκληροῦντο ἐκ τῶν συνέδρων πέντε πρόεδροι, οἵτινες ἤσκουν, ὡς φαίνεται, διοικητικὴν ἐξουσίαν· ἦσαν δ' οἱ πρόεδροι οὗτοι «ὑπεύθυνοί ὧν ἂν πράξωσιν». Ὑπῆρχεν ἄρα διάκρισις τῆς βουλευτικῆς ἀπὸ τῆς ἐκτελεστικῆς ἐξουσίας. Οἱ πρόεδροι ὡς μέλη τοῦ συνεδρίου ἦσαν ἀνέυθυνοι, ὡς πρόεδροι ὁμῶς (λ. γ. ὡς ὑπουργοὶ) ἦσαν ὑπεύθυνοι. Κατ' ἀκολουθίαν ἔχομεν ἐν τῷ συνεδρίῳ κρατούσας τοιαύτας διατάξεις, οἷαι αἱ διακρίνουσαι τὰ σήμερον κοινοβουλευτικὰ πολιτεύματα, δηλ. βουλευτικὴν ἀσυλίαν καὶ ἐκτελεστικὴν ἐξουσίαν ὑπεύθυνον. Ἐδαπανήθησαν ἐν τῇ ἀνασκαφῇ δρ. 2,913.

Αἱ ἐν Κρήτῃ, παρὰ τὸ χωρίον Μάλια, ἐνεργηθεῖσαι διὰ τοῦ κ. Χατζηδάκη ἀνασκαφαὶ σκοπὸν εἶχον τὴν περαιτέρω ἐξερεύνησιν τοῦ διὰ τῶν ἀνασκαφῶν τοῦ 1915 ἀνακαλυφθέντος ἀνακτόρου. Τότε εἶχον ἐκκαθαρισθῇ 18 σόγια δωμάτια ἢ ἀποθῆκαι τοῦ ἀνακτόρου τούτου· κατὰ

τὸ λῆξαν ἔτος προέβη ἡ ἔρευνα ἐπὶ τοσοῦτον, ὥστε δύνανται νῦν νὰ παρασχεθῶσιν αἱ ἐξῆς περὶ τοῦ οἰκοδομήματος πληροφορίες : «Τοῦτο ἀνήκει εἰς τὴν γ' μεσομινωϊκὴν ἐποχὴν, ἔχει δὲ μῆκος μεῖζον τῶν 110 μέτρων καὶ πλάτος μεῖζον τῶν 80. Οἱ τοῖχοι τὸ μὲν κάτω μέρος, ἀμέσως ὑπὲρ τὴν εὐθυνητήριαν, ἦσαν ἐκτισμένοι (τὸ ἐξωτερικὸν μέρος) διὰ μεγάλων ξεστῶν λίθων, τὸ δὲ ἄνω μέρος διὰ μικρῶν λίθων καὶ μεγάλων ὠμῶν πλίνθων. Καὶ οἱ ἐσωτερικοὶ τοῖχοι ἐκτίζοντο, ἐνίοτε ὁμῶς διὰ μεγάλων ξεστῶν λίθων· συνήθως ἐκτίζοντο οὗτοι διὰ πλίνθων καὶ μικρῶν λίθων μετὰ πολλοῦ πηλοῦ. Ἐπὶ τινων εὐρεθέντων λίθων ἐκ τῶν τοίχων ἢ τῶν στηλῶν εἶνε κεχαραγμένα Μινωϊκὰ σημεῖα, ἐν οἷς ὁ διπλοῦς πέλεκυς, ὁ ἐξάκτινος ἀστὴρ κ.λ.π. Οἱ εὐρεθέντες δὲ ἐξωτερικοὶ ξεστοὶ λίθοι, καὶ αὐτοὶ οὔτινες ἔχουσι τὴν πρόσοψιν ἐπιμελῶς ξεστήν, δεικνύουσιν, ὅτι εἶχον τὴν ἐπιφάνειαν ἐπιχεχρισμένην δι' ἀσβέστου. Μεταξὺ δὲ τῶν χωμάτων εὐρίσκονται διεσπαρμένα τεμάχια κονιάματος ἀσβέστου χρωματισμένου δι' ἐρυθροῦ διαφόρων ἀποχρώσεων καὶ σπανιώτερον δι' ἄλλων χρωμάτων. Εὐρέθησαν δὲ καὶ δύο μικρὰ τεμάχια ἐκ τοιχογραφίας ἀναγλύπτου. Τέλος προσθετέον ὅτι καθ' ὅλην τὴν ἔκτασιν τοῦ χώρου τοῦ ἀνακτόρου καὶ τῶν αὐλῶν εὕρισκον οἱ ἐργάται σχεδὸν καθ' ἑκάστην μικρότατα τεμάχια φύλλων χρυσοῦ, ἅτινα θὰ ἐπεκάλυπτόν ποτε ἴσως ἀντικείμενα φθαρτῆς ὕλης. Τοιαῦτα δὲ χρυσὰ φύλλα εὕρισκοντο καὶ ἄλλοτε ὑπὸ τῶν χωρικῶν ἐν τῷ περὶ οὗ ὁ λόγος χώρῳ, ἐξ οὗ καὶ ἡ θέσις ὀνομάζεται «Χρυσόλακκος». Τὰ ἐν τῇ ἀνασκαφῇ εὐρεθέντα φύλλα ζυγίζουσι δύο περίπου γραμμάρια. Ἐγένοντο δὲ καὶ δοκιμαστικαὶ τινες ἐργασίαι ἐν τῷ περὶ χώρῳ, δι' ὧν κυρίως ἀνεκαλύφθη, ἐν τῇ θέσει «Ἀγία Πελαγία», σειρὰ σπηλαιωδῶν τάφων τῆς ὕστερομινωϊκῆς

ἐποχῆς. Εἰς τῶν τάφων ἐξηρευνήθη, ὅστις περιεῖχε πέντε πηλίνας λάρνακας, ὧν ἐκάστη περιεῖχεν ἓνα σκελετόν. Ὑπὸ τὰς λάρνακας εὐρέθησαν πέντε μυκηναϊκὰ ἀγγεῖα. Ἐδαπανήθησαν διὰ τὰς ἀνασκαφὰς ταύτας δρ. 3,334,50.

Ἡ ἄλλη δὲ ἐν Κρήτῃ ἐν θέσει «Νίρου Χάνι» διὰ τοῦ κ. Ξανθουδίδου γενομένη ἀνασκαφὴ ἀπεκάλυψεν ὡσαύτως ἀνάκτορον, ὅπερ κατέχει χῶρον ὑπὲρ τὰ χίλια τετραγωνικὰ μέτρα καὶ συνίσταται ἐκ 4(1) περίπου ὀμαμάτων διαδρόμων καὶ μυχῶν· ἔχει δὲ καὶ δύο αὐλὰς πλακοστρώτους, τὴν μὲν κατὰ τὴν ἀνατολικήν, τὴν δὲ κατὰ τὴν νοτίαν πλευράν. Εἶνε μικρὸν τὸ ἀνάκτορον τοῦτο, ὁμοιάζει ὅμως πρὸς τὰ ἄλλα γνωστὰ Κρητικὰ ἀνάκτορα, διότι ἔχει καὶ τοῦτο τὰς πλακοστρώτους αὐλὰς, τὸν θεατρικὸν ἢ λατρευτικὸν χῶρον, τοὺς διαδρόμους καὶ τοὺς μυχοὺς, τὴν φωταγωγὸν αὐλήν, τὰς συνεχεῖς ἀποθήκας μετὰ τῶν πύλων, τὰ γύψινα ἐδώλια κατὰ μῆκος τῶν τοίχων, τὸ ἱερὸν τῶν διπλῶν πελέκεων, τὴν στοάν τῶν κιόνων, τὴν διάταξιν τῶν στοῶν καὶ τῶν παραθύρων ὁμοίαν καὶ τὰ ἀνώγαια διαμερίματα κ.λ.π. Ὅμοιάζει πρὸς τούτοις ὡς πρὸς τὸν τρόπον τῆς οἰκοδομῆς καὶ τὴν χρῆσιν τῶν ὕλικῶν, εἶχε δὲ καὶ τοὺς τοίχους κεκοσμημένους γραφαῖς. Τῶν γενομένων δὲ κινητῶν εὐρημάτων πολλοῦ λόγου ἄξιοι εἶνε τέσσαρες μεγάλοι χαλκοὶ διπλοὶ πελέκες, ὧν ὁ μεγαλειότερος ἔχει μῆκος 1,17ῖ μ. Εὐρέθησαν πρὸς τούτοις ἀγγεῖον ἐκ στεατίτου λίθου, τέσσαρες λαμπτήρες λίθινοι διακρινόμενοι ἐπὶ τεχνικῇ ἐργασίᾳ καὶ κομψότητι, ὑπέρτεροι πάντων τῶν μέχρι τοῦδε ἐν Κρήτῃ εὐρεθέντων καὶ πεντήκοντα πήλινοι μεγάλοι βωμοὶ ἐντελῶς ὅμοιοι πρὸς τὸν πήλινον βωμὸν τὸν κατὰ χώραν εὐρισκόμενον ἐν τῷ μικρῷ ἱερῷ τοῦ ἀνακτόρου τῆς Κνωσσοῦ. Ἐπὶ πλέον εὐρέθησαν δέκα περίπου μεγάλοι πῖλοι ἐκ τῶν ἀποθηκῶν τοῦ ἀνακτόρου, τεθραυσμένοι εἰς τε-

μάχια καὶ ἑλλιπεῖς, ἑκατοντάδες κυάθων καὶ πολλὰ ἀγγεῖα, οἰνοχοαί, πρόχοι, ἀμφορεῖς, σκύφοι καὶ δοχεῖα διαφόρων σχημάτων, προερχόμενα ἅπαντα ἐκ τῶν καλῶν χρόνων τῆς ὑστερομινωϊκῆς ἐποχῆς. Πολλὰ τούτων φέρουσι διακόσμησιν εἰλημμένην ἐκ τοῦ φυτικοῦ βασιλείου· μόνον ἓν ἀγγεῖον φέρει γραπτὰ θέματα θαλάσσια, ἦτοι Τρίτωνα ἐν μέσῳ φυτῶν θαλασσίων. Ἐδαπανήθησαν δρ. 3,054.

Περὶ τῶν δημοσιευμάτων τῆς Ἑταιρείας ἀνακοινοῖ τὸ Συμβούλιον, ὅτι τῆς Ἀρχαιολογικῆς Ἐφημερίδος ἐξεδόθησαν τὰ 3 τεύχη τοῦ 1917, τὸ 4^{ον} τεύχος εὑρίσκεται ὑπὸ τὰ πιεστήρια. Ἡ ἔκδοσις ὅμως τῶν Πρακτικῶν καθυστερεῖ, διότι εἰς τῆς παρεμβληθείσας δυσχερείας προστετέθησαν τώρα καὶ δυσχέρειαι ἐκ τῆς κρατούσης ἐν τοῖς τυπογραφείοις καταστάσεως.

Ἀνακοινοῖ πρὸς τούτοις τὸ Συμβούλιον τὰ ἑξῆς: Ἡ Ἑταιρεία, ἐπιθυμοῦσα νὰ συντελέσῃ καὶ εἰς τὴν διάδοσιν παρ' ἡμῖν ἀρχαιολογικῶν γνώσεων καὶ εἰς τὴν διεγερσιν ἐνδιαφέροντος ὑπὲρ τῶν μνημείων τῆς τέχνης, πρὸς δὲ (λαβοῦσα πρὸς τοῦτο ἀφορμὴν ἐξ ἐγγράφου τοῦ Ὑπουργείου τῆς Παιδείας) καὶ εἰς τὴν μόρφωσιν ἀρχαιολογικῶν ὑπαλλήλων, προέβη εἰς τὴν ἐνταῦθα ἱδρύσιν Πρακτικῆς Ἀρχαιολογικῆς Σχολῆς, ἣτις ἤρξατο ἡδὴ τῶν ἐργασιῶν τῆς καὶ λειτουργεῖ κανονικῶς. Λαβοῦσα δ' ὡσαύτως ἀφορμὴν ἐκ τηλεγραφήματος τοῦ ἀρχηγοῦ τῆς ἐν Κωνσταντινουπόλει Στρατιωτικῆς Ἀποστολῆς Συνταγματάρχου κ. Κατεχάκη, προέβη εἰς προπαρασκευαστικὰς ἐνεργείας πρὸς ἱδρύσιν καὶ λειτουργίαν Ἀρχαιολογικῆς Σχολῆς ἐν Κωνσταντινουπόλει, ὑπὸ τὴν ἐπίτιμον προεδρείαν τῆς Α. Θ. Μ. τοῦ Οἰκουμενικοῦ Πατριάρχου Κωνσταντινουπόλεως, ἔργον ἔχουσαν τὴν ἐκτέλεισιν ἀνασκαφῶν καὶ τὴν ἐπιστημονικὴν ἔρευναν καὶ δημοσίευσιν

τῶν ἐλληνικῶν καὶ χριστιανικῶν ἀρχαιοτήτων καὶ ἱστορικῶν μνημείων καὶ πρὸς τούτοις τὴν κατὰ τὸ ἐνὸν ἐπισκευήν, ὑποστήριξιν καὶ συντήρησιν τῶν μνημείων τῆς ἀρχαίας Ἑλληνικῆς καὶ τῆς Βυζαντινῆς τέχνης καὶ ἐπὶ πλέον τὴν δωρεὰν παρεχομένην εἰς πάντας διδασκαλίαν (γινομένην διὰ διαλέξεων) περιστρεφομένην περὶ τὴν ἱστορίαν καὶ τὰ μνημεῖα τῆς ἀρχαίας Ἑλληνικῆς καὶ τῆς Βυζαντινῆς τέχνης καὶ ἱστορίας.

Τοσαῦτα εἶχε νὰ ἀνακοινώσῃ τὸ Συμβούλιον περὶ τῶν πεπραγμένων τοῦ λήξαντος ἔτους.

ΕΚΘΕΣΕΙΣ ΕΦΟΡΩΝ

ΠΕΡΙ

ΑΝΑΣΚΑΦΩΝ

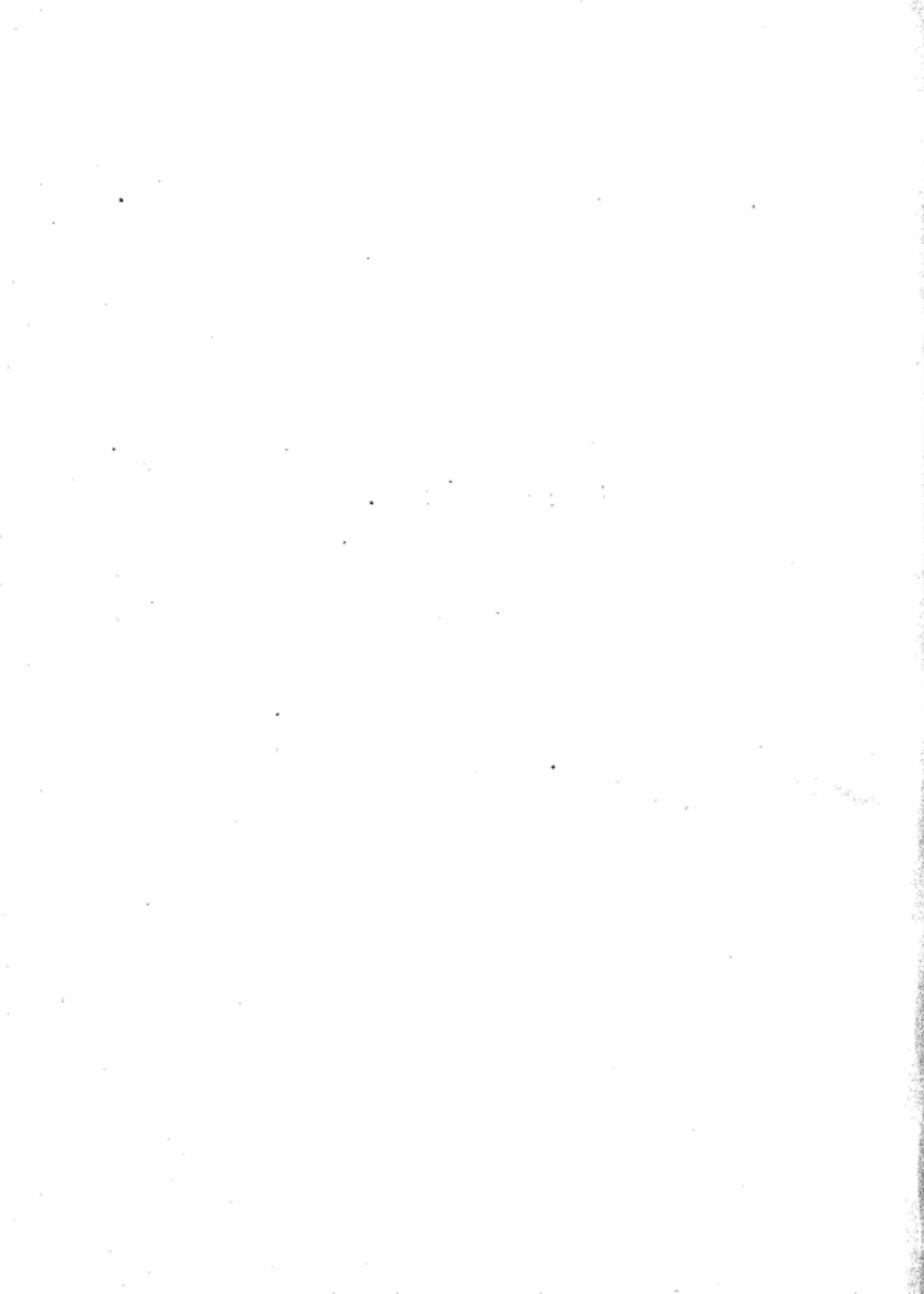

ΤΟ ΩΔΕΙΟΝ ΤΟΥ ΠΕΡΙΚΛΕΟΥΣ

Ἀπὸ τοῦ 1914 ἀνασκαπτομένων τῶν ὑπὸ τῆς ἀρχαιολογικῆς Ἑταιρείας ἀγορασθέντων τριῶν οἰκίσκων, κειμένων κατὰ τὴν ΝΑ. ἀκρὴν τῆς Ἀκροπόλεως ὡς καὶ τοῦ μεταξὺ χώρου τοῦ εἰς τὸ δημόσιον ἀνήκοντος καὶ περὶ τῶν ἐπὶ τῶν ἐφέτος διενεργηθεισῶν ἀνασκαφῶν πρὸς ἀνκάλυψιν τοῦ Ὁδείου τοῦ Περικλέους, συνοψίζομεν δι' ὀλίγων ἐνταῦθα τὰ ἀποτελέσματα τὰ μέχρι τοῦδε ἐπιτευχθέντα, ἅπερ ἐδημοσίευσamen ἤδη ἐν τε τῇ Ἀρχαιολογικῇ ἐφημερίδι (1914-1919) καὶ ἐν τοῖς Πρακτικοῖς τῆς Ἀρχαιολογικῆς Ἑταιρείας.

Ὡς γνωστὸν τοῖς πᾶσιν ἡ τοῦ Ὁδείου τοῦ Περικλέους θέσις δὲν ἦτο γνωστὴ, οὐδ' ἐφάνοντό του λείψνα αὐτοῦ, ὥστε νὰ δῶγηται ὁ ἀρχαιοδίφης πρὸς εὑρεσιν τῆς θέσεως, ἐν ᾗ ἐξετείνετο. Πολλὰ χωρὶς τῶν ἀρχαίων συγγραφέων ποιοῦνται μνείαν τοῦ Περικλείου ἰδρύματος, ἀλλὰ μόνον ἐκ τοῦ Λατίνου Βιτρούδιου (V 21) καὶ τοῦ Ἀνδοκίδου (περὶ Μυστηρίων σ. 38), οἵτινες καθώριζόν πως ποῦ εἶδει νὰ ἀνζητήσωμεν τὸ Ὁδεῖον.

Καὶ ὁ μὲν Ἀνδοκίδης λέγει: «ἐπεὶ δὲ παρὰ τὸ Προπύλον τοῦ Διονύσου ἦν δρᾶν ἀνθρώπους πολλοὺς ἀπὸ τοῦ Ὁδείου καταβαίνοντας εἰς τὴν δρχήστραν.»

Ὁ δὲ Βιτρούδιος ἀπκριθμῶν τὰ περὶ τοῦ θεάτρου τοῦ Διονύσου λέγει τὰ ἑξῆς: «*Exeuntibus e theatro sinistra parte Odeum quod Themistocles ¹⁾ columnis lapideis dispositis navium malis et antennis e spoliis Persicis pertexit*».

Ταῖς μνημονεύταις αὐτῶν στοιχοῦντες προέβημεν μετὰ τὴν

¹⁾ Ἀντὶ Περικλέους, βεβήκως ἐκ λάθους μνήμης (lapsus memoriae).

ἀπαλλοτρίωσιν τοῦ κατὰ τὰ ΝΑ. τῆς Ἀκροπόλεως χώρου, εἰς τὴν κατεδάφισιν τῶν οἰκιῶν καὶ τὴν ἐνέργειαν ἀνασκαφῶν πρὸ πενταετίας, ἐξ ὧν ἐβεβαιώθημεν πλέον τελείως ἐκ τῶν σχετικῶν εὐρημάτων, ὅτι τὸ ζητούμενον εἶναι αὐτὸ τοῦτο ὠρίσθη ἀνκμφιδόλως ἡ θέσις τοῦ Ὑδείου.

Τὰ εἰς φῶς ἐκ τῆς πενταετοῦς ἀνασκαφῆς προελθόντα ἀπεδείχθησιν, ὅτι πράγματι ἀνήκουσιν εἰς τὸ ἔδρυμα τοῦ Περικλέους. Λυττωχῶς οὐδεμίαν μέγρι τοῦδε ἐπιγραφὴν εὐρέθη δυναμένη νὰ διαπιστώσῃ τὸ πρᾶγμα, ἀλλὰ τὰ περισωθέντα εἰσέτι τοῦ κυρίου, ὅσα κατὰ χώρον εἰσέτι κεῖνται (διότι πλὴν τῶν ἐπὶ τοῦ μαλακοῦ βράχου ἐγκεκομμένων τοίχων, τῶν ἐπευδεδυμένων διὰ μαρμαρίνων πλακῶν, ὧν σειρὰ ὅλη ἀνεκαλύφθη ἐπ' ἐσχάτων μετὰ τῶν ὀρθοστατῶν κατὰ χώραν, ἐφ' ὧν ἐστηρίζοντο, κατὰ τὸν Πλούταρχον, οἱ περιθεόντες τὸ οἰκοδόμημα λίθινοι κίονες, ὡς καὶ τινων μαρμαρίνων ἐδωλίων φερόντων ἐπὶ τῆς προσθίου πλευρᾶς ἀνάγλυπτον γλαυκὰ) διδάσκουσιν ἡμᾶς ὅτι ὄντως εὐρισκόμεθα πρὸ τοῦ Ὑδείου. Οὐδὲν ἄλλο εὐρέθη τῶν πόντων, κίωνων, βάθρων, ἐδωλίων καὶ λοιπῶν ἀρχιτεκτονικῶν μελῶν χρησιμοποιηθέντων εἰς μεταγενέστερα οἰκοδομήματα διὰ μέσου τῶν αἰώνων, ὡς ἐν τῇ Ἀσκληπείῃ καὶ τῇ Διονυσιακῇ Θεάτρῳ καὶ ὡς ὑλικὸν ἐν τῇ διὰ μέτου τοῦ Ὑδείου διερχομένῃ Βαλεριανείῃ ἀκανονίστῃ τειχεῖ, ὡς σημειοὶ ὁ Judeich (Topographie von Athen σ. 113) καὶ εἰς ἀποδομοποίησιν ὑπὸ τῶν κατὰ καιροῦ δεσποσάντων τῆς πόλεως τῆς Παλλάδος.

Τὴν γνώμην ἡμῶν ταύτην προσεπικυροῦσι καὶ τὰ ἅμα τῇ ἐνάρξει τῶν ἀνασκαφῶν εὐρεθέντα στρώματα τέφρας καὶ ἡμι-κεκχυμένων ξύλων, πάχους 0,20, προσερχομένων βεβαίως ἐκ τῆς καείσης ξυλίνης στέγης τοῦ οἰκοδομήματος, περὶ οὗ βεβαιοῦσιν ἡμᾶς τὰ ὑπὸ τοῦ ἐκ Χαιρωνείας φιλοσόφου, τοῦ Πλουτάρχου, λεγόμενα.

Ἐπίσης καὶ ἄπειροι κεραμίδες στέγης πῆλιναι (στρωτήρες καὶ κλυπτῆρες) ἀνακκλυφθεῖσαι, διατηροῦσαι ἔτι ἴχνη πυρᾶς, ἐβεβαιώθη ὅτι ἀνήκουσιν εἰς τοὺς Περικλείους χρόνους. Αὗται

οὐδαμῶς ἄλλως δύνανται νὰ ἐξηγηθῶσι καὶ ἀποδοθῶσιν ἢ ὅτι ἀνήκουσιν εἰς τὸ Ὡδεῖον τοῦ Περικλέους καὶ συμμετέσχον τῆς γενομένης ἐν αὐτῷ πυρκαϊᾷ.

Ὡς καὶ ἄλλοτε εἴπομεν, τὸ οἰκοδόμημα τοῦτο καὲν ἐπὶ τῆς ὑπὸ Σόλλα καταστροφῆς τῶν Ἀθηναίων (86 π. Χ.), ἀνυδρόθη ὑπὸ τοῦ βκσιλέως τῆς Καππαδοκίης Ἀριοδαρζάνου, ὡς ἀναγράφει ἡ ἐπὶ κίονος περιτωθεῖσα ἀνχθυμακτικὴ ἐπιγραφή (I.g. III, 541). Πόσον κατὰ τὴν νέαν αὐτοῦ μορφήν χρόνον διετηρήθη τὸ Ὡδεῖον ἀκριδῶς δὲν γινώσκουσιν· σῶζεται ὅμως ὑλικὸν αὐτοῦ ἐντοιχισθὲν εἰς τὴν τοῦ Διονυσιακοῦ θεάτρου σκηνήν, ἣτις ἐχρησίμευεν ὡς προμαχῶν κατὰ τοὺς ἐσχάτους Ῥωμαϊκοὺς χρόνους, ἦτοι τὸν Ε'. ἢ καὶ Σ' μ. Χ. αἰῶνα.

Ἐπίσης εἰς 1 καὶ 2 μέτρα ἄνωθεν τῶν ἀνκαλυφθέντων θεμελίων αὐτοῦ εὑρομεν πολλοὺς χριστιανικοὺς τάφους τοῦ Σ' καὶ Ζ'. αἰῶνος, ἦτοι τεφροδόχους λαγύνας καὶ πῖλους φέροντας ὁστὰ μικρῶν πλίδων καὶ ἐν αὐτοῖς πηλίνους λύχνους μετ' ἐκτετυπωμένου σκυροῦ ἐν τῷ ἄνωθι κοίλῳ· ὥστε ἀσφαλῶς εἰκόζομεν ἐκ τούτων ὅτι τὸ Ὡδεῖον κατεστράφη μετὰ τῶν χρόνων τοῦ Ε'. καὶ Σ'. ἢ καὶ τοῦ Ζ'. μ. Χ. αἰῶνος.

Ἐκ τῆς τοῦ ἐτους τούτου ἀνασκαφῆς ἐβεβαιώθημεν πλέον καὶ περὶ τοῦ σχήματος τοῦ Ὡδείου, ὅντος παραλληλογράμμου καὶ οὐχὶ περιφεροῦς, ὡς ὑπετίθετο ὑπὸ τῶν κακῶς ἐρμηνευόντων τὰ τοῦ Πλουτάρχου. Τὸ οἰκοδόμημα τοῦτο, ὡς λέγει ὁ Πλούταρχος καὶ αἱ ἀνασκαφαὶ ἀπέδειξαν, ἦτο παραλληλόγραμμον, διὰ πολλῶν κεκοσμημένον στύλων, οἷτινες ἦσαν ἔσω καὶ ἔξω τῆς σκηνῆς σύγκμα δὲ καὶ ὑπὲρ τὰς σειρὰς τῶν ἐδωλίων κατὰ ῥυθμὸν στοᾶς περιθεούσης τὸν περίβολον (πρβ. καὶ Βιτρούδιον V 6. 4), μόνον δὲ κατὰ τὴν κορυφὴν ἦτο περικλινὲς ἀπολήγον εἰς κωνικὸν σχῆμα, κατ' ἀπομίμησιν τῆς σκηνῆς τοῦ Ξέρξου· ἐντεῦθεν δὲ καὶ οἱ κωμικοὶ ἐν χλεύῃ παρέδωκαν τὴν κερκλήν τοῦ Περικλέους πρὸς τοῦτο. Καὶ εἰς τὸ ἐπὶ νόμισματός ἐκονιζόμενον Ὡδεῖον (βρ. εἰκ. ἐν. ΑΕ 1914 σελ. 147) παρατηρεῖται ὅτι παριστᾷ παραλληλόγραμμον στοᾶν μετὰ κιονοστοιχείας πέριξ, μόνον δὲ πρὸς τὰ ἄνω συγκλίνει ἡ ξυλίνη

αὐτοῦ στέγη ἀπολήγουσα εἰς κῶνον. Τοιοῦτον σχῆμα ἀπεκάλυψαν ἡμῖν καὶ αἱ ἀνασκαφαί, ἣτοι στοὰν παραλληλόγραμμον περιθευμένην περίξ διὰ λιθίνων κίωνων, οἱ ὀρθοστάται τῶν ὁποίων εὐρέθησαν κατὰ χώραν.

Ἡ ἀποκάλυψις τῆς στοᾶς ταύτης καὶ ἡ κατὰ μήκος τῆς κορυφῆς τοῦ κοίλου, ἣτοι ἡ τῆς γραμμῆς τῆς ἀνωτάτης σειρᾶς τοῦ διαζώματος διάταξις, ὥς βλέπομεν τοῦτο ἐπὶ τῶν πλευρῶν τῆς βορείας καὶ δυτικῆς πλευρᾶς, συμφωνοῦσι πληρέστατα πρὸς τὰ ὑπὸ τοῦ Βιτρουδίου λεγόμενα περὶ τῆς ἐσωτερικῆς αὐτοῦ διατάξεως. Τὸ κοῖλον δὲν ἦτο ἀμφιθεατρικόν, ἀλλὰ τετράγωνον. Συνεπῶς, ἐπειδὴ μουσικαὶ παρυστάσεις ἐν αὐτῇ ἐτελοῦντο, διὰ τοῦτο φαίνεται ὅτι δὲν ἦσαν ὡς εἰς τὰ θέατρα αἱ ἔδραι ἡμικυκλικῶς διατεθειμέναι ἀπέναντι τῆς σκηνῆς, ἀλλὰ κατελάμβανον πᾶσαν τὴν περίξ στοάν. Ἐν δὲ τῇ ὀρχήστρᾳ ὑπῆρχον μόνον ἔδραι τῶν μουσικῶν, ὥς ἐν τῷ μικρῷ θεάτρῳ τῆς Πομπηῆς (πρὸς. εἰκ. 1837 ἐν Baumeister Denkmaeler) δι' ὃ καὶ Ἰ. Πλούταρχος λέγει αὐτὸ «πολύεδρον».

Κατόπιν τοῦτου δυνάμεθα νὰ ἀναπαραστήσωμεν τὸ σχῆμα τοῦ Ὑδαίου, ἣτοι ἐπὶ τοῦ διαζώματος, ὅπερ διαθέει περίξ τὴν στοάν καὶ ὅπερ ἐσχηματίσθη δι' ἀποκοπῆς τοῦ μαλκοῦ βράχου ὀριζοντίως, ἐκεῖ ὑπῆρχον κίονες, οἵτινες ὑπεδῶσταζον τὴν στέγην ὀπισθεν τῶν ὁποίων ἦσαν αἱ σειραὶ τῶν ἐδωλίων διὰ τοὺς θεατάς, ἀκριβοῶς ὥς ἐν τῷ Βουλευτηρίῳ τῆς Πριήνης.

Τὴν γνώμην ταύτην παραδέχονται καὶ οἱ ἀρχαιολόγοι καθ' ἡγηται Καρδαδίας, Knackfuss καὶ Ὁρλάνδος.

Εἰς ὕψος δὲ 3 περίπου μέτρων, εἰς ὃ ἐλειάνθη ὁ βράχος, ἐξετείνετο δι' ἐπενδύσεως τοῦ στηθαίου δι' ὑψητῶν πλακῶν καλύπτον αὐτόν, οὐχὶ λείον ὄντα, εἴτα ἤρχετο πλατὺ 1 1/2 μέτρ. περίπου τὸ διάζωμα ἢ ὁ λεγόμενος «περιπατός» ὀπισθεν δὲ ὑπῆρχον τὰ μαρμάρινα ἐδῶλια, ὧν εὗρομεν περὶ τὰ δεκαπέντε ἐν ὅλῳ, ἀλλ' οὐχὶ κατὰ χώραν. Ταῦτα δέ, ὥς ἀλλαχοῦ εἵπομεν, φέρουσι κατὰ τὸ πρόσθιον μέρος ἀνάγλυπτον γλαῦκα. Τὸ σύνολον τοῦτο τοῦ κτιρίου ἐκαλύπτετο ὑπὸ τῆς ξυλίνης στέγης ἐχούσης σχῆμα σκηνῆς, κατ' ἀπομίμησιν τῆς σκηνῆς

τοῦ Πέρσου μονάρχου. Καὶ τὰ μὲν ἀνώτερα βάρη τὰ πρὸς τὸν βράχον δὲν περιεσώθησαν, ὥς μὴ καλυφθέντα ὑπὸ τῶν ἀπὸ τῆς Ἀκροπόλεως καταπερομένων χωμάτων, ἐλπὶς ὅμως ὑπάρχει μεγίστη, ὅτι τὰ κατώτερα, τὰ πρὸς Α. καὶ Μ. ἐδώλια, θὰ εὐρεθῶσι πιθανῶς ἐντὸς τῶν χωμάτων κάτωθι τῶν προσκειμένων οἰκιῶν, ὧν ἀπαλλοτριουμένων καὶ καταδαφιζομένων θὰ ἐνεργηθῇ συστηματικώτερα ἀνασκαφή, μέλλουσα νὰ δικαιώσῃ ἡμῶς ἐν τῇ προτεταθείᾳ πρὸς ἀναπαράστασιν τοῦ Περικλείου Ὁδείου, ὑπὲρ οὗ τόσα ἐδαπάνησεν ἡ Ἀρχαιολογικὴ Ἑταιρεία.

Καὶ ταῦτα ἐν συνόλῳ ὑπῆρξαν τὰ μέχρι σήμερον ἐκανοποιητικὰ ἀποτελέσματα τῆς πενταετοῦς ἀνασκαφῆς ἡμῶν ὡς πρὸς τὸ σχῆμα καὶ τὴν ἀναμφισδότητον πλέον ἐσωτερικὴν διάταξιν τοῦ Ὁδείου. Ἡδὴ ἐναπόκειται πλέον εἰς τὴν Ἀρχαιολογικὴν Ἑταιρείαν ἡ περαιτέρω ἐργασία, χάριν τῆς ὁποίας ἀπὸ πενταετίας τοσαῦτα ἐδαπανήθησαν, ἵνα διὰ τῆς ἐξαγορᾶς τῶν παρκειμένων οἰκιῶν ἐπεκταθῇ ἡ ἀνασκαφή πρὸς Μ. καὶ οὕτως ἀποκαλυφθῇ πρὸς τιμὴν τῆς Ἑταιρείας τελείως τὸ α'. ἔργον τοῦ Περικλέους, ἔστω καὶ ἐν ἐρειπιακῇ καταστάσει.

II. ΚΑΣΤΡΙΩΤΗΣ.

ΑΝΑΣΚΑΦΗ ΕΝ ΑΙΩΩΝΗ ΑΤΤΙΚΗΣ

(Πιρναρῆ καὶ Ἀλυκῆ Γλυφάδας) (¹)

Εἰς τὰς ἀνω ὀριζομένους θέσεις ἠπλοῦτο ὁ ἀρχαῖος δῆμος τῶν Αἰωωνέων, οὗ συνέχαιαν ἀπετέλουν αἱ Αἰωωνικαὶ Ἀλκαὶ πέραν τῆς Βούλλας κατὰ τὸν ἐκεῖ Ἀγ. Νικόλαον. Αἱ ἀνασκαφαὶ ἐπεχειρήθησαν, τὸ μὲν ἵνα εὑρεθῇ ἀγροτικὴ τις οἰκία (εἶχε προηγηθῇ ἀνασκαφὴ ὑπ' ἐμοῦ τοιαύτης οἰκίας ἐν Καρελλῇ τῆς ἀρχαίας Παιανίας τῆς ὑπενερθεῖν), τὸ δὲ ἵνα ἐξακριβωθῇ κατὰ πόσον οἱ πολλοὶ ἐν τῇ μέρει τούτῃ τύμβοι ἐκ χαλίκων δικαιολογοῦσι τὸ ἐν τῇ Γερμανικῇ χάρτῃ πολλάκις διδόμενον αὐτοῖς ὄνομα Grabhügel.

α') Ἀνασκαφὴ τύμβου καὶ περιφεροῦς κτίσματος.

Ἀνέσκαψα λοιπὸν ἐνταῦθα κατὰ τὸ μεθόριον τῆς Γλυφάδας καὶ τῆς Βούλλας, μεταξὺ τῆς θαλάσσης καὶ τοῦ Ἀγίου Νικολάου τῆς Πιρναρῆς τύμβον ἐκ χαλίκων ἔχοντα διάμετρον 20 μ., ὕψος δὲ 4,50 μ. Ἔτεμον αὐτὸν ἐπὶ δύο τρίτα περίπου τῆς διαμέτρου, χωρήσας καὶ ἔξω τῆς περιφερείας κάτω μέχρι τοῦ φυσικοῦ βράχου. Οὐδὲν λείψανον ταφῆς εὔρον. Ὀλόκληρος ἀπετελεῖτο ἐκ λίθων, ὧν οἱ μείζονες ἦσαν ὡς κρηπίς κάτω, οἱ δ' ἄλλοι μικρότεροι, ἱκανὸν δὲ πλῆθος εἶχε περίπου μέγεθος καρύου!

Μεταξὺ τῶν λίθων συνέλεξα σποράδην διάφορα ὀστρακὰ ἀγγείων, ὧν πολλὰ εἶνε μυκηναϊκὰ ὑψιπόδων κυλίκων καὶ ἄλλων μικρῶν ἢ μεγάλων γραπτῶν ἢ καὶ ἀγράφων ἀγγείων,

(¹) Ὁρ. Milchhöfer Text z. d. Karten von Attika III-IV s. 18 Holling, Athen Mitteil, IV 193 ff.

τινὰ γεωμετρικά, ἐλάχιστα κορινθιακὰ (πυξίδος μετὰ οἰνόχρου χρώματος), ληκύθου κοιλίαν, ὅτα κύλικος τῶν μελανομόρφων καὶ ἄλλα τινὰ, πάντα χαρακτηριστικὰ τεκμήρια κατερχόμενα μέχρι τοῦ 500 π. Χ. τὸ πολὺ.

Οἱ τύμβοι οὗτοι πολλοχοῦ εἶνε πυκνοὶ κατὰ συστήματα ἢ ἐν γραμμῇ κείμενοι, φαίνονται περίπου σύγχρονοι, τὸ δὲ ὕλιν αὐτῶν εἶνε ὅμοιον πρὸς τοὺς λίθους τοὺς πληρουντας τὰ πέριξ χωράφια τῶν ἀδελτέρων νῦν γεωργῶν. Πιστεύω, λοιπόν, ὅτι ἐσωρεύθησαν πρὸς καθαρισμὸν τῶν ἀγρῶν ἐν τοῖς χρόνοις τοῦ Πεισιστράτου καὶ ἴσως καὶ τῶν υἱῶν αὐτοῦ, μαρτυροῦσι δὲ πρῶτον περὶ τῆς πολιτικῆς εὐρωστίας τοῦ Κράτους τῶν Ἀθηναίων ἐξασφαλίζοντας ἐν τοῖς μεμακρυσμένοις ἀγροῖς καὶ δὴ κατὰ τὴν παραλίαν ἄνετον τὴν ἐπιμελὴ γεωργίαν, («eifrige Bodenkultur» Milchhöfer ἐν *Karten v. Attika* Text, Heft II σ. 22), δεύτερον περὶ τῆς δημοφελοῦς διοικήσεως τῶν χρόνων ἐκείνων (¹) καὶ τρίτον περὶ τῆς μεγάλης τότε ἐκτάσεως τῆς δουλείας· διότι τόσον ἐντατικὴ καλλιέργεια καὶ τόσον τελεία κάθαρσις τῶν ἀγρῶν (οἱ χάλικες κατὰ τὸ 1/3 τοῦλάχιστον εἶνε μεγέθους καρύου) ἀπαιτεῖ οὐ μόνον πολλὰς χεῖρας ἀλλὰ καὶ ἀφειδῇ αὐτῶν χρῆσιν.

Φαίνεται ὅμως, ὅτι καὶ θρησκευτικὸς λόγος ἐπεκούρει τῇ γεωργικῇ φιλοτιμίᾳ· διότι ἐντεῦθεν τῆς Γλυφάδας πρὸς τὸν Ἁγ. Κοσμάν (τὴν Κωλιάδα ἄκραν) ὑπάρχουσιν ὅμοιοι τύμβοι ἐν τόπῳ πεδινῷ ἀλλὰ μὴ ἔχοντι χῶμα, ἅτε ἀποτελουμένην ἐκ συνεχοῦς βραχῶδους αὐτοφυοῦς πλακῶς, ἐνθ' οὐδέποτε ὑπῆρξεν ἀγρός, εἰμὴ ἀπωτέρω που. Διὰ τοῦτο ὑπομινύσκω τὴν γνώμην τοῦ Usener, *Archiv für Relig.—Wiss.* 1904,

(¹) Πρὸς Ἀριστοτ. Ἀθ. πολ. 16 καὶ τὰ παρὰ Sandys συγγενῇ χωρία, οἷς προσθετέον Πλουτ. Πθ. 552 A. «Ἀλλὰ Γέλωνα γ' ἴσμεν καὶ Γέλωνα τοὺς Σικελιώτας καὶ Πεισιστράτον τὸν Ἱπποκράτους, ὅτι πονηρὴν κτησάμενοι τυραννίδα, ἐχρήσαντο πρὸς ἀρετὴν αὐταῖς, καὶ παρανόμως ἐπὶ τὸ ἄρχεῖν ἐλθόντες ἐγένοντο μέτριοι καὶ δημοφελεῖς ἀρχόντες, οἱ μὲν εὐνομίαν τε πολλὴν καὶ γῆς ἐπιμέλειαν παρασχόντες αὐτοὺς τὰ σῴζοντας τοὺς πολέτας καὶ φιλεργούς ἐκ πολυτελῶν καὶ λαλῶν κατασκευάσαντες» Ἰέλων δὲ κλ.

275 ἐρμηνεύοντος τοὺς τοιούτους ἔρμηνεας ὡς δέσμευσιν τῶν κακῶν δαιμόνων ὑπὸ τοῦ λίθου καὶ οὕτω ὡς ἀνάθεσιν τοῦ τόπου εἰς τοὺς θεοὺς πρὸς ἐπίτευξιν εὐφορίας πρὸς. καὶ Gruppe Mythol. 887, σημ. 4.

Ἐκ τῶν λοιπῶν κατὰ τὴν περίχωρον τύμβων ἀξιοσημείωτον νομίζω ἓνα κείμενον παρὰ τὸν Ἅγιον Νικόλαον. Ἐν τῇ σήματι τούτου, ἀλλ' ὑψηλότερον τῆς ἐπιφανείας τοῦ πέριξ ἐδάφους, εἶχον κατασκευασθῆ κατὰ τὸν Δ' πιθανῶς κλ. π. X. τάφοι διὰ μεγάλων πλακῶν μαρμάρου καὶ πώρου, κατασκευέντες καὶ συληθέντες κατὰ τὴν τελευταίαν πρὸ τῆς νῦν ἐκατονταετηρίδα.

Τὸ μέγα πλῆθος τῶν μυκηναϊκῶν ὁστράκων τοῦ τύμβου ἤγαγέ με νὰ ἀναζητήσω συνοικισμὸν ἢ τάφους ἀναλόγους ἐν τοῖς πέριξ. Ἀληθῶς δ' εὔρον δύο συστάδας σπηλαιωδῶν μυκηναϊκῶν τάφων ἐν ὁμαλῇ σχετικῶς ἐδάφει παρὰ τὴν Ἀλυκὴν τῆς ἐκεῖ Πούντας, πάντων (περὶ τοὺς 50 περίπου) σεσυλημένων ἀπὸ 70ετίας καὶ ἐντεῦθεν, ὡς λέγουσιν, ἀλλ' αἱ τελευταῖαι σκαφαὶ θὰ ἐγένοντο πρὸ 30ετίας. Τούτων εἰς εἶνε ἀξιομνημόνευτος, διότι ἔχει δρόμον οὐχὶ ἀνοικτὸν ἄνω ἀλλὰ κλειστὸν ἦτοι συριγγώδη. Ἐκ τούτων τῶν τάφων προέρχονται πιθανῶς τὰ μυκηναϊκὰ ἱαγγεῖα, ὅσα εὐρίσκονται ἐν μουσείοις τῆς Εὐρώπης ὡς προερχόμενα ἐξ Ἀλυκῆς τῆς Ἀττικῆς (π. χ. τοῦ Βερολίνου: Furtwängler, Beschreib. d. Vasensamml. I ἀριθ. 14-18, 23, 25-32, 35-37, 39-44 ἀγορασθέντα τῇ 1881).

Διὰ πολλῶν δοκιμαστικῶν τάφων ἀνεζητήσα ἀσύλητόν τινα, ἀλλὰ ματαίως. Ὁ τόπος ἀνήκει εἰς τὴν Βοῦλλαν, ἥτις εἶνε συνέχεια τῆς Γλυφάδας καὶ κτήμα τῆς Μονῆς Πετρακί (Ἀθηνῶν).

Ὑπάρχουσι καὶ δύο σειραὶ ταφικῶν θαλάμων ὑπερεχόντων τοῦ πέριξ ἐδάφους, ἀλλὰ τοσαύτῃ ὑπῆρξεν ἡ ἄδεια τῶν τυμβωρύχων, ὥστε καὶ οὗτοι πάντες εἶνε κατεσκαμμένοι, πέριξ δ'

ἐν τοῖς χώμασιν εὐρίσκονται τεμάχια λατύπης, ἀλλὰ μὲν γράμμα τι, ἀλλὰ πτυχήν ἱματίου ἢ μέρος κοσμήματος καὶ ἄλλα ἀπλὴν τὴν εὐγένειαν τῆς ἐργασίας δι' ἐπιφανείας καμπύλης ἢ ἐπιπέδου δεικνύοντα. Ταῦτα παρὰ τὸν Ἀγ. Νικόλαον τῆς Πιρναρῆς, ἐνθα πολλὰ τὰ ἐρείπια τοῦ ἀρχαίου συνοικισμοῦ.

Ἐξω τῶν ταφικῶν τούτων στίχων εἴλκυσε τὴν προσοχήν μου τυμβοειδές τι ἀνάχωμα, κείμενον εἰς ἀπόστασιν 500 μέτρων περίπου πρὸς ΝΑ τοῦ Ἀγίου Νικολάου τῆς Πιρναρῆς. Ἡ ἀνασκαφή ἔδειξεν, ὅτι τοῦτο εἶνε κτίσμα περιφερὲς περιβαλλόμενον ἔξωθεν ὑπὸ χωμάτων, ἐν οἷς διεκρίνοντο ἴχνη σκαφῶν λαθραίων βεβαίως. Τὰ ἐντὸς τοῦ κτίσματος χώματα ἐφαίνοντο μὴ ταραχθέντα. Ἐν αὐτοῖς εὐρέθησαν ἐπιπολαίως θραύσματα μαρμαρίνων ὑδριῶν ἐπιταφίων ἀναγλύπτων· κατὰ τὰλλα τὰ χώματα εἶνε ἱκανῶς καθαρὰ, ἐρυθρά, ἔσπερμημένα ὀστράκων εἰ μὴ κεράμων τινῶν. Τὸ κτίσμα ἔχει ἄνω διάμετρον 5.45μ. ἀλλ' αὕτη συστέλλεται δίς, ὥστε τὸ κτίσμα ἔχει τὴν ἐπομέγην (εἰκ. 1) κάτωφιν καὶ τομήν. Ὁ ἀνώτατος τοίχος σφίζεται εἰς ὕψος 0.10-0.50 καὶ ἀποτελεῖται ἐκ μειζόνων λίθων, ὧν μεταξὺ παρεμβάλλονται μικρότεροι κατὰ τρόπον τεκτονικὸν ἀνακτέον εἰς κελοὺς ἑλληνικοὺς χρόνους. Οἱ χαμηλότεροι ἐσωτερικοὶ τοῖχοι ἔνδον (ἔξωθεν δὲν ἐγυμνώθησαν, ἅτε μὴ ἀνασκαφέντες) ἐνέχουσιν, ὥς καὶ τὰ χώματα, τεμάχια κεράμων χονδρῶν. Ὁ πυθμὴν σχηματίζεται διὰ τοῦ φυσικοῦ ὠμαλισμένου βράχου κατὰ τὸ πλεῖστον, ὅσον δὲ μέρος δὲν εἶνε βράχος εἶνε ἔδαφος ἡσθεστωμένον ὥς καὶ ἡ ἐντὸς ὀψις τοῦ τοίχου 0.93. Πρὸς Ν ἀνοίγεται οἰογεί θυρίς πλ. 0.48 διευρυνομένη πρὸς τὰ ἔξω ἐφ' ὅσον χωρεῖ διατέμνουσα τοὺς τοίχους· δὲν ἐκαθαρίσθη ὅλη, (ἐνέχει λίθους), ἀλλ' ἔχει τὰς παραστάδας ἐπικεχρισμένας ἀσδέστω. Πολλοὶ λίθοι ἐντὸς φαίνονται κεκαυμένοι μετρίως.

Τί ἦτο τὸ κτίσμα τοῦτο, ἀγνοῶ. Ἡ μετρία καὶ οἱ τῶν λίθων ἢ τινων λίθων τῶν τοίχων θὰ ἠδύνατο νὰ ὡθήσῃ εἰς ἐρμηνείαν τοῦ κτίσματος ὥς ἀσθεστοκαμίνου, ἐπίσης δὲ καὶ ἡ «ἀνεμολόγος» θυρίς· ἀλλὰ πρὸς τοῦτο ἀντίκειται ὡς ἀνερμή-

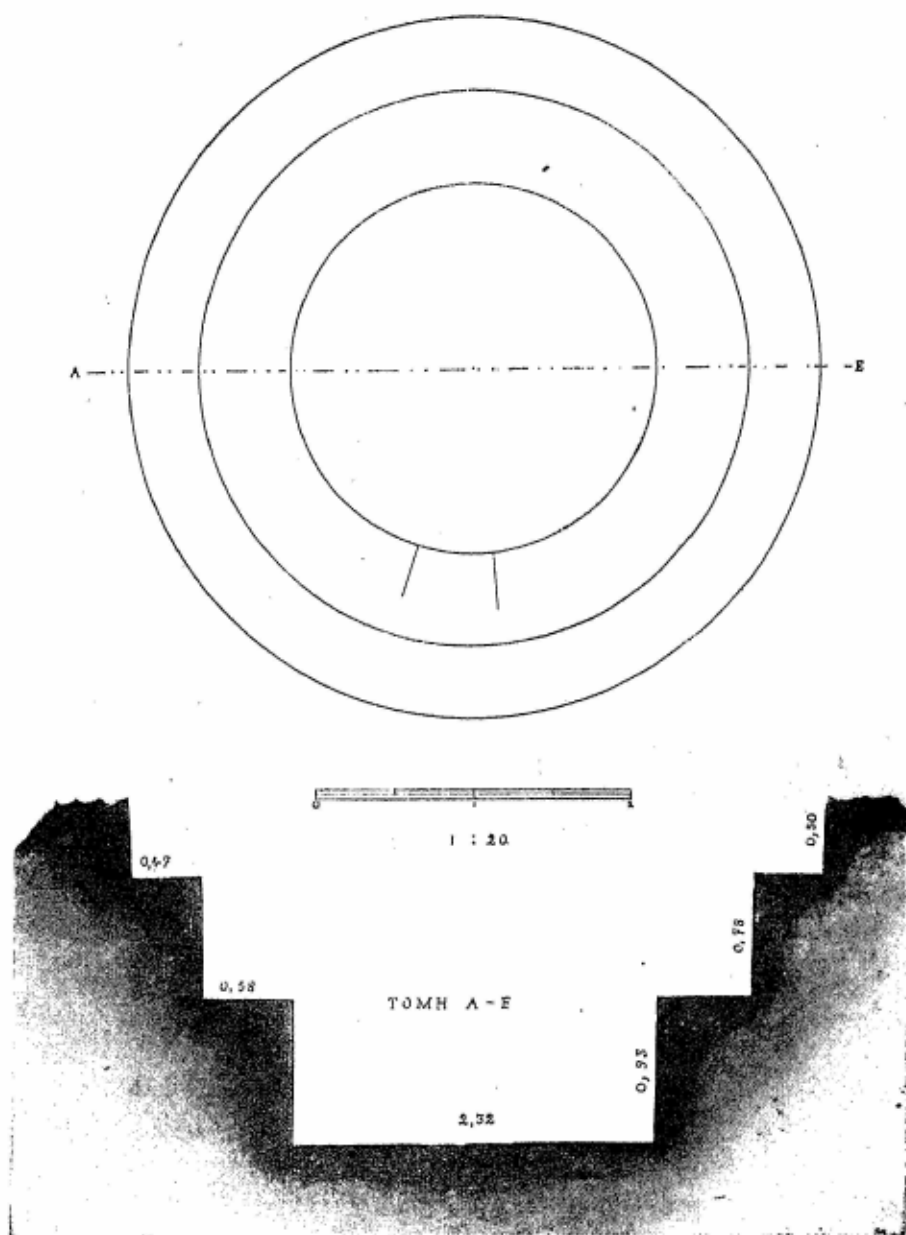

Εἰκ. 1 Κάτοψις καὶ τομὴ περιφεροῦς κτίσματος Αἰώνης

νευτος ἢ ἐπὶ χρισίς τοῦ θαπέδου καὶ τῶν τοιχωμάτων δι' ἀσθέ-
στου ἔνδον καὶ ἡ συστολή τῆς διαμέτρου διὰ τῶν ἐσωτερικῶν
συγκεντρικῶν τοίχων (αἱ ἀσθεστοκάμιναι διανοίγονται κάτω,
ἵνα χωρῶσι πολλὰ φρύγαννα) ὥς καὶ τὸ καθ' ὅλου ἀκανόνιστον
καὶ μέτριον τῆς καύσεως.

β') Ἀνασκαφή οἰκίας.

Βαδίζοντες ἀπὸ τῆς θαλάσσης πρὸς τὴν ξηρὰν ἐν προ-
σεκβολῇ τῆς ἀνατολικῆς πλευρᾶς τῆς Πούντας ἐπὶ ἓν χιλιό-
μετρον περίπου συναντῶμεν τὰ εἰρηπιαῖα μεγάλης οἰκίας καὶ
παρ' αὐτὴν βαθέως ἀνεσκαμμένην ὑπὸ τυμωρῶν ἐν τῇ βράχει
δεξαμενῇ θολωτῶς ποτε ἐστεγασμένην ἀσθεστοκτιστον (σπόν-
δυλος ἀρραβδῶτου κίονος ἐκ κοινοῦ λίθου ἐντετειχισμένος).
Ὅτι πρόκειται περὶ οἰκίας, ἀπλῇ ἀπόδειξις ἔστω τὸ ἐκτενὲς
καὶ πολὺ πλοκον τοῦ σχεδίου, ὅσον ἐφαίνατο, καὶ ὁ αὐτόθι
μέγας λίθινος μῦλος.

Ἀριστερὰ τῆς δεξαμενῆς μικρὸν κύρτωμα γῆς φέρει ἐπάνω
εἰρηπιαῖον κτίσματος ἀμελῶς ἐκτισμένου καὶ ἐπεσκευασμένου
εἶτα δι' ἀσθέστου μάλιστα πρὸς Α. Ἡ ἀνασκαφή ἀπέδειξεν
αὐτὸ ὡς ἐμφανίζεται διὰ τοῦ σχεδίου (εἰκ. 2 καὶ 2α). Ὁ ἐν τῇ
μέσῃ ἀπ' ἀνατολῶν πρὸς Δ τοίχος ἔλειπέ ποτε, ἐκτίσθη δὲ ἐπὶ
ψηφιδωτοῦ ἐδάφους (εἰκ. 3). Τὸ κτίσμα λοιπὸν ἄλλοτε ἄπετε-
λεῖτο ἐκ μιᾶς μεγάλης ἀθούτης διὰ ψηφιδωτοῦ ἐστρωμένης καὶ
δύο μικρῶν βαθυτέρων μυχῶν πρὸς νότον ($1,32 > 1,15$ καὶ
 $1,00 \times 0,90$). Οἱ μυχοὶ οὗτοι εἶνε ἐστρωμένοι διὰ πλακῶν
μικρομάρου ἢ ὀπτῶν πλίνθων, περικλείονται δι' ὀρθομαρμαρώ-
σεως, ἥς λείψανα μόνον σφίζονται, καὶ χρησιμοποιοῦσιν ἀσθε-
στον, ἥτις κατὰ τὰς γωνίας ἐφαρμόζεται λοξῶς καὶ οὕτω κα-
λῶς, ὥστε γίνεται φανερόν, ὅτι οἱ κατασκευάσαντες ἀπέδλε-
πον νὰ συγκρατήσωσιν ὑγρὸν τι ἐντὸς τῶν βαθέων τούτων
καὶ θυγαμένων νάποκλεισθῶσι μυχῶν. Ὁ μικρὸς μυχὸς πρὸς
ἀνατολὰς καὶ δυσμὰς ἔχει καὶ πλινθόκτιστον ἐνίσχυσιν. Εἶνε
πιθανώτατον, ὅτι οἱ μυχοὶ οὗτοι εἶνε λουτήρες, διότι ἔχουσιν

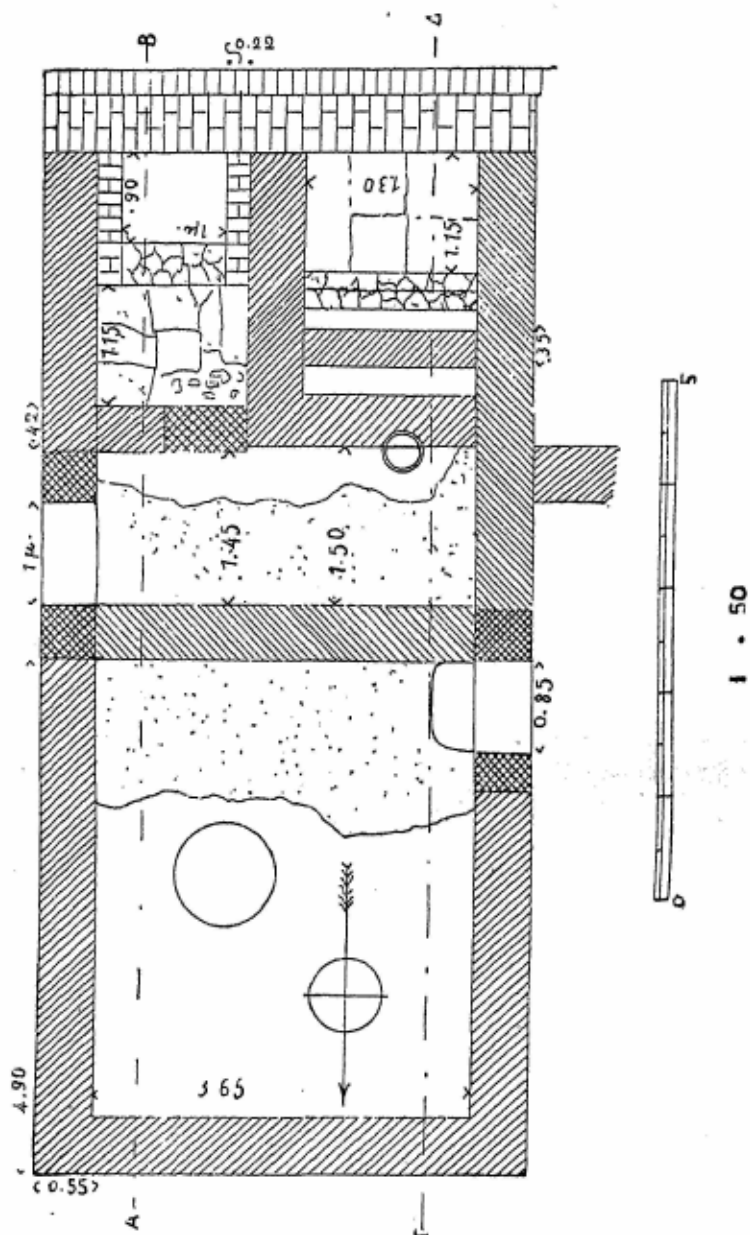

Εἰκ. 2: Κάτοψις μέρους οἰκίας ἐν Αἰγιονήϊ Ἀττικῆς.

ὁμοιότητά τινα πρὸς τοὺς τοῦ ἱεροῦ τῆς Ἀφαιας ἐν Αἰγίνῃ καὶ πρὸς τοὺς πηλίνους (Priene 292 ἐξ. Τύρυνς Μυκῆναι) ἢ μαρμαρίνους (Μουσεῖον Βόλου) πλὴν τῆς διὰ τοὺς ἄκρους πόδας κοιλότητος. Ὁ μικρότερος μυχὸς ἔχει προβάλαμον πλακόστρωτον μεῖζονα καὶ ἴσως ἐπὶ τοῦ τοίχου 0.42 ἦτο θύρα παρὰ τὸν μέγαν λίθον, ὅστις καὶ παρκατάς αὐτῆς ἦτο καὶ τὴν γωνίαν τοῦ τοίχου περαιτέρω ἐσχημάτιζε. Τὴν θύραν ταύτην ὑποδηλοῖ καὶ ἡ ὑποχώρησις τοῦ ψηφιδωτοῦ τῆς αἰθούσης (εἰκ. 3). Ὁ μεῖζων μυχὸς ἔχει πρὸς Β τοῦ τοίχου 0.35 ἕτερον τοίχον, ἀφ' οὗ χωρίζεται διὰ βαθέως στενοῦ χώρου, ἐν ἐκένωτα μέχρι βάθους 1 μ. Ὁ αὐτόθι πίθος, οὐχὶ ἀνωφερῆς ἐν λουτρῷ, ἐτέθη βαθέως μετὰ βλάβης τοῦ τοίχου, ὅστις ἦτο ἴσως ἄχρηστος κατὰ τὴν τελευταίαν χρῆσιν τοῦ κτίσματος, ὅτε θὰ ἐκλείετο ὁ μυχὸς διὰ τοῦ τοίχου 0.35 ἔχοντος θύραν ὑψηλότερον τῆς στάθμης τοῦ ἐδάφους. Ὁ βλαθεὶς ὑπὸ τοῦ πίθου τοίχος εἶνε σύγχρονος τοῦ ψηφιδωτοῦ, ὅπερ ἐξικνεῖται μόνον μέχρις αὐτοῦ.

Τὸ ὑπόλοιπον τοῦ οἰκοδομήματος πρὸς βορρᾶν, ὡς εἵπομεν, ἀπετέλει ποτὲ ἔνχ θάλαμον ψηφιδωτῶς ἐστρωμένον καὶ ἔχοντα εἴσοδον πρὸς Δ (πλάτῃ ἐνδον ἐγγύς ἀντὶ ψηφιδωτοῦ), ἀλλ' ἐπειτα διηρέθη εἰς δύο, ὧν ὁ βόρειος ἐκράτησε τὴν ἀρχικὴν θύραν, ὁ δὲ νότιος προσέλαβε νέαν πρὸς ἀνατολὰς (πίθος ἔξω τεθαμμένος πρὸ αὐτῆς, κεκαλυμμένος δὲ διὰ κροκωλοπαγοῦς πλακῶς). Αἱ παρκατάδες ἀμφοτέρων τῶν θυρῶν εἶνε μονόλιθοι ἐπὶ ἱκανὸν ὕψος. Ὁ κτισθεὶς πρὸς διαίρεσιν τοῦ διωμκτίου μεσότοιχος ἰδρύθη ἐπὶ τοῦ ψηφιδωτοῦ, πρὸς ἀπαλλαγὴν δὲ τούτου κατηδαφίσθη ὑφ' ἡμῶν κατὰ τὸ πλεῖστον.

Τὸ ψηφιδωτὸν εἶνε βεβλαμμένον ἐν ἀμφοτέροις τοῖς θαλάμοις, τοῦτο δ' ἐπέτρεψε νὰ ἐρευνήσωμεν βαθύτερον ἐν τῇ βορείῳ θαλάμῳ. Εὗρομεν δὲ εἰς βάθος 0.40 ὑπὸ τὸ ψήφωμα ἑτέραν στρώσιν ἐξ ἀσθέστου, ἄμμου λεπτῆς θαλασσίας καὶ τετριμμένων κεράμων, εἰς τὸ ὕψος δὲ ταύτης κατέληγε τὸ στόμιον φρέατος κτιστοῦ ἐπὶ ἑν μέτρον βαθύτερον, εἰτα δὲ ἐσχηματισμένου ἐν τῇ στερεῇ βράχῳ ἐπὶ ἑν ἀκόμῃ μέτρον



ΤΟΜΗ Α - Β

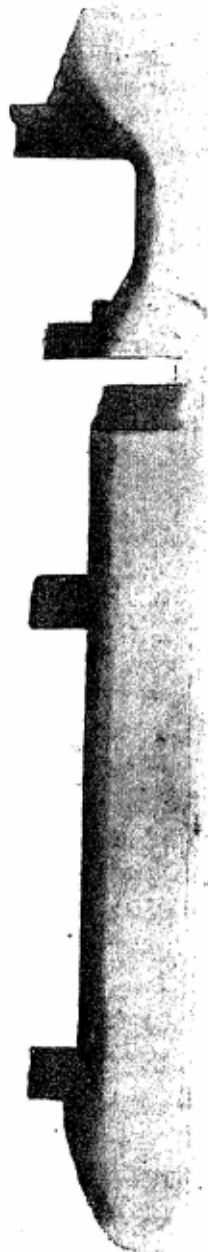

ΤΟΜΗ Γ - Δ

Είς, 2α Τμήμα του οργάνου, εικ. 2.

βαθύτερον ὅμως τὸ πέτρωμα εἶνε μαλακὸν (ὡς καὶ ἐν τῇ γεί-
τονι τυμδωρυχημένῃ δεξαμενῇ) καὶ ἀπέπεσαν τὰ τοιχώματα,
ὥστε τὸ βάθος διανοίγεται σιροειδῶς· ἐνεκα δὲ κινδύνου πτώ-
σεως τῶν τοιχωμάτων δὲν ἐκκθάρισα αὐτὸ ὅλον ἀλλ' ἤρκεσθην
νὰ διακόψω τὴν ἐργασίαν εὐθὺς ὡς εἰς βάθος 4.10 ἀπὸ τοῦ
στομίου ἀνέδλυσεν ὕδωρ. Ἐν τοῖς χώμασιν ἐλάχιστα ὄστρακα
ἀγγείων ῥωμαϊκῶν, πλείονα δὲ κεράμων χονδρά.

Οὕτω γίνεται φανερόν, ὅτι κατ' ἀρχὰς τὸ δάπεδον τοῦ κτι-
ρίου τούτου ἢ ἄλλου τινὸς παλαιοτέρου ἦτο 0,40 ταπεινότε-
ρον καὶ ἐχρησιμοποιοῖ τὸ φρέαρ, ἔπειτα ἐκτίσθη ἢ διερρυθ-
μίσθη οὕτω τὸ οἰκοδόμημα, ὥστε τὸ δάπεδον στρωθὲν 0.40
ὕψηλότερον ἐκάλυψε τὸ φρέαρ καὶ προσέλαβε ψήφωμα. (1)
Ὁ νότιος τοῖχος τότε ἦτο ὁ τεμνόμενος ὑπὸ τοῦ πίθου πρὸς
B. τοῦ δυτικοῦ λουτρικοῦ μυχοῦ. Τὸ κλειστὸν φρέαρ τότε θὰ
ἀντικατέστησεν ἡ ἀνεσκαμμένη νῦν δεξαμενὴ. Κατὰ τινα χρό-
νον ἔπειτα διερρυθμίσθησαν τὰ πράγματα ἄλλως: ὁ θάλαμος
βίβ. τοῦ ψηφιδωτοῦ διηρέθη εἰς δύο, ὁ νότιος τοῖχος κατηρᾶφίσθη
ἐν μέρει, μετερρυθμίσθησαν δ' οἱ μυχοὶ τῶν λουτρῶν καὶ γε-
νικῇ τῶν τοίχων ἐπισκευὴ δι' ἀσθέτου ἐγένετο. Τὸ ἔδαφος ἔξω
τοῦ κτιρίου κατὰ τὴν τελευταίαν καὶ ἴσως καὶ τὴν προτελευταίαν
περίοδον ἔκειτο ὕψηλότερον ἢ τὸ ψηφιδωτὸν (οἱ τοῖχοι πρὸς A καὶ Δ
δὲν ἦσαν ὁρατοί, τότεν εἶνε ἀμελῶς ἐκτισμένοι), ἀλλὰ πρὸς
νότον ἔνθα ὁ τοῖχος θὰ ἦτο νεόδητος, διεμορφώθη δι' ἐπιστρώ-
σεως ὀπτῶν πλίνθων ἀμέσως παρὰ τὸν τοῖχον τοῦ κτίσματος.

Ἄν τὴν κατασκευὴν τοῦ φρέατος καὶ τὴν καταστροφὴν ἀπο-
δώσωμεν εἰς πρωῒμους μ. X. Ῥωμαϊκοὺς χρόνους, τότε ὁ μέγας
θάλαμος ὁ ψηφωτῶς ἐστρωμένος θὰ εἶνε τῶν πρωῒμων χριστιανι-
κῶν χρόνων, ἢ δὲ τρίτῃ καὶ τελευταίᾳ περίοδῳ τοῦ οἰκοδομή-
ματος ἔτι νεωτέρα, ὥς εἴπωμεν βυζαντιανή. Καθ' ἅπαντας τού-
τους τοὺς χρόνους κατῳκεῖτο ἡ παραλία αὕτη, ἥτις νῦν ἀπὸ
τοῦ Φαλήρου μέχρι καὶ πέραν τοῦ Σουνίου μένει ἀκατοίκητος,
ἐπειδὴ συμβαίνει νὰ εἶνε μοναστηριακὸν κτῆμα, δὲν ἀνετράπη
δ' ἀκόμη ὁ ἀναχρονιστικὸς νόμος ὁ κωλύων τὴν μεταβίβασιν
εἰς ἰδιώτας καὶ τὴν ἀναγκαίαν χρησιμοποίησιν καὶ ἐκμετάλ-

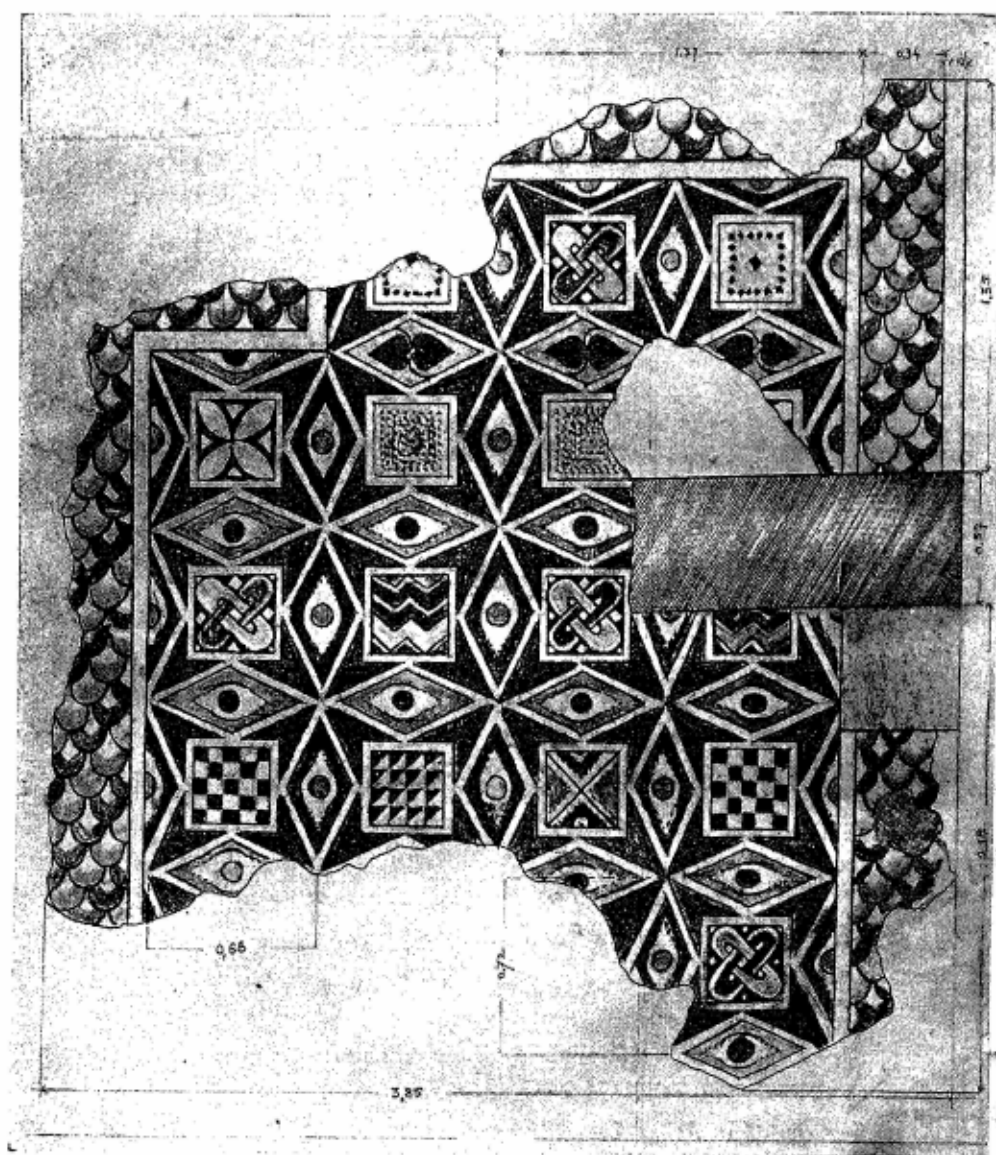

Εἰκ. 3. Ψηφιδωτὸν τοῦ οἰκοδομήματος εἰκ. 2 καὶ 2α.

λευσιν αὐτοῦ. Ὅτι ἡ δευτέρα περίοδος ἀνάγεται εἰς ῥωμαϊκοὺς ἤτοι πρωτοχριστιανικοὺς χρόνους, δεικνύει τὸ ψηφιδωτὸν (εἰκ. 3).

Πρὸς ἀνατολὰς ἀπὸ τοῦ κτιρίου ἀναχωρεῖ τοίχος καὶ ἴσως καὶ ἄλλοι ἀναχωροῦσιν ἄλλοθεν ποθεν (δὲν ἐγένετο ἔρευνα), συνδένοντες αὐτὸ πρὸς ἄλλα μέρη τοῦ ὅλου μεγάλου οἰκοδομήματος, ὃν ἀνεσκάψαμεν ἐν ἑλῷ ἢ ἐν μέρει ἑτερα 4 δωμάτια σποράδην, χωρὶς νὰ εὕρωμεν ἀξιόλογόν τι. Ἐπισκευαί τινες εἶνε βυζαντιναὶ ὥς καὶ πηλίνῃ σφραγίδι (ἄρτων, προσφορῶν χριστιανικῶν) φέρουσα σταυρόν. Ἐν τῇ κέντρῳ ἐνὸς δωματίου εὐρέθη ὀρυγμα πλευρᾶς 1 μέτρου καὶ βάθους 0.50 ἀγνώστου μοι σημασίας. Ὅτε διεκόπη ἡ ἐργασία, ἔκλεισα τὸ φρέαρ καὶ ἐπέχωσα ἐλαφρῶς τὸ ψηφιδωτόν.

Παρά τὴν παραλιακὴν ὁδὸν καὶ 25 μ. περίπου πρὸς βορρᾶν αὐτῆς ὀλίγον πέραν τοῦ ξενοδοχείου τῆς Γλυφάδας ἐσκάψαμεν πρὸς ἐξαγωγήν φαινομένου μαρμάρου· ἀλλὰ τοῦτο εἶνε παρκατάς θύρας κτιρίου, κολοβὴ ἄνω, ἁδρῶς πως εἰργασμένη. Πρὸ αὐτῆς εὐρέθη τὸ ἐπίκρανον πεποιημένον μετὰ βαρέος κυματίου ἐκ στήλης ἐπιτυμβίου μαρμαρίνης καὶ σῆζον ἐπὶ τῆς νῦν στενῆς πλευρᾶς (ἐνθα ἀπεξεσμένον τὸ κυμάτιον τῆς πρῆγν στήλης, τὰ γράμματα

Γ Η Σ
Μ Ο Υ
Αἰζων] ΕΥΣ

Τὸ δάπεδον πρὸ τῆς παρκατάδος ἐστρωμένον διὰ πλακῶν μαρμάρου, ἔνδον δὲ δι' ὀπτῶν πλίνθων καὶ εἰς ὕψος ἀνώτερον κατὰ 0.05μ.

Μνημονεύω ἐνταῦθα καὶ στήλης ἐπιτυμβίου ἐντετειχισμένης ἐν τῇ συνοικισμῷ τῆς Γλυφάδας (οἰκία Χρ. Πάσχου). Ἐχει ὕψος ἴσως 2.40μ. ἀλλ' ὁρατὸν εἶνε μόνον 1.95. πλ. 0.58—

0.61 καὶ πλέον καὶ πάχος 0,24. Ἐπὶ τῆς προσόψεως ἄνω ἔχει κυμάτιον, ὑπ' αὐτὸ ἐπιγραφὴν

ΩΚΛΗΣΣΗΛΩΝΟ.= Τυμ]οκλῆς Σήλωνο[ς,

ὑπ' αὐτὴν δύο ῥόδακας (ἀνὰ ἓνα δὲ εἰς τὰς ἐκατέρωθεν στενὰς πλευράς τῆς στήλης) καὶ ὑπ' αὐτοὺς στέφανον μύρτου, ὡς ἐστημείωσα.

γ' «Ἱερὸς κύκλος.»

Εἰς τὸν κοιλίσκον τῆς θαλάσσης παρὰ τὴν Πούνταν (πρὸς τὴν Γλυφάδαν), ἔνθα θὰ ᾔητο ὁ λιμὴν τῶν Αἰξωνέων, ἀμέσως παρὰ τὴν θάλασσαν ὑπάρχει κύκλος (εἰκ. 4) ἐσχηματι-

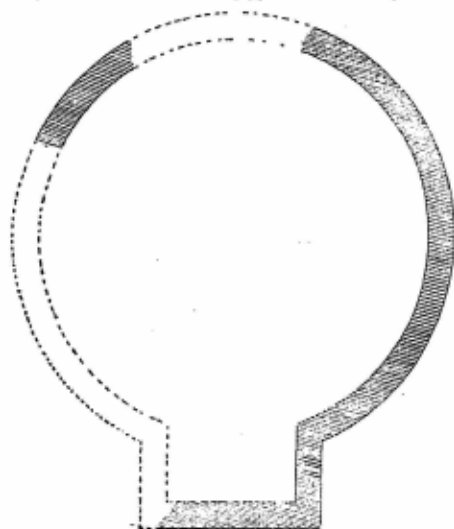

Εἰκ. 4.

σμένος διὰ διπλῆς σειρᾶς ἀντινώτων μεγάλων ὀγκολίθων, ἔχων διάμετρον 30 μέτρων περίπου, ὅστις διὰ τὴν βαρεῖαν ταύτην φράξιν δὲν δύναται νὰ εἶνε ἀλώνιον, ἀφ' οὗ μάλιστα ἔχει καὶ γωνιώδη παρέκκλισιν πρὸς τὴν γῆν, ἐν ᾗ εἶνε ἀνοικτός (νῦν τοῦλάχιστον) πρὸς τὴν θάλασσαν. Ὁ κύκλος δὲν

σφίζεται ὁλόκληρος, ἡ παρλιλικὴ ἀκατάσκευος ἀκόμη ὁδὸς διατέμνει αὐτόν, τὸ δὲ δεξιὸν τῷ ἀπὸ τῆς θαλάσσης ὁρῶντι-μέρος αὐτοῦ εἶνε κατεστραμμένον κατὰ τὸ πλεῖστον, ἢ ἴσως κρύπτεται ἐν μέρει ὑπὸ τῶν σχοίνων. Ἡ δι' ἀντινῶτων λίθων κτίσις εἶνε συνήθης πάλαι, ἀλλὰ ὑψηλότερον ὁ φραγμὸς οὗτος θὰ ἦτο ἐκτισμένος πιθανῶς διὰ πλίνθων ὁμῶν. Τὸ μέγεθος τῶν λίθων αἰνίττεται παλαιούς χρόνους.

Ἡ θάλασσα μόλις ἀπέχει 10 μ. ἀπὸ τοῦ κύκλου τούτου, πιστεύω δέ, ὅτι οὗτος ἦτο ἡ ἀγορὰ τοῦ δήμου, εἰς ἣν ἐκομίζοντο ἐκ τῆς θαλάσσης ἀμέσως τὰ προϊόντα τῆς ἀλιείας, τοῦ-ψον τὸ σύνθηες (πρβλ. C I gr. II, 2,960 ὀφειροπωλεῖον) ἔθεν κυριολεκτεῖται τὸ (ὀ)ψάρι(ον) παρ' ἡμῖν ἐπὶ τῶν ἰχθύων. Ἡρνήθην τὴν ὑπαρξιν πάλαι κυκλικῶν ἀγορῶν ἐν τοῖς Θηβαϊκοῖς μου (= Ἀρχ. Δελτ. 1917) σ. 372₄ καὶ πρέπει νὰ διορθώσω τὴν πλάνην μου. Ὁ Wilhelm ἐν Jahreshefte 1909, 134 ἐξ. μνημονεύει παρὰδειγμάτων, οἷον τὸ ἐξ Ἐρύθρων «ἀναγράψαι δὲ τόδε τὸ ψήφισμα ἐν στήλῃ λιθίνῃ καὶ εἰς τὸν κύκλον στήσαι τὸ Ζηνὸς ἰαγοραῖο τὴν δευτέραν πρωτανίην» καὶ τὸ Ig II 604 «ἀναγράψαι δὲ τόδε τὸ ψήφισμα ἐν στήλῃ λιθίνῃ καὶ στήσαι ἐν Ἡρακλείῳ τῷ ἐν κύκλῳ ἐν Χολαργέων». Κυκλικὴ δ' εἶνε καὶ ἡ ἀγορὰ, ἣν περιγράφει ὁ Ὅμηρος Ἰλ. Σ 497 ἐξ καὶ καλεῖ αἰερόν κύκλον». Περὶ δὲ τῆς ἀγορᾶς τῶν Ἰθκησίων λέγει (Ὀδ. ζ 267), ὅτι ἦτο «δυ-τοῖσι λάεσαι καταρρυχέεσσ' ἀραρυῖα» καθὼς δηλ. ἡ τῶν Αἰξωνέων. Λεῖπουσιν ὅμως ἐνταῦθα οἱ ξεστοὶ λίθοι, ἐφ' ὧν ἐκάθηντο οἱ Φαίακες ἐν τῇ ἀγορᾷ αὐτῶν (θ, 6), ἀλλὰ δὲν δυνάμεθα νὰ ἰσχυρισθῶμεν ὅτι οὐδέποτε ὑπῆρξαν.

Ἡ ἐξεδροειδὴς γωνιώδης παρέκκλισις ἴσως ἐχρησίμευε διὰ τὴν ἄλλην χρῆσιν τῆς ἀγορᾶς ἥτοι διὰ τὰς συνόδους τῶν δημοτῶν, δι' αἷς ἐκυριολεκτεῖτο ἡ λέξις ἀγορὰ μέχρι τῶν ἐσχάτων χρόνων τῆς ἐλλ. ἀρχαιοῦτος, καὶ διὰ τὰς δίκας, αἵτινες ἐπὶ Ὀμήρου ἐγίνοντο ὡσαύτως ἐν τῇ ἀγορᾷ (Ὀδ. μ. 439 ἐξ. Ἰλ. Α 807, Π. 387 Σ. 497 ἐξ.).

Ὅτι πρόκειται ἀληθῶς περὶ ἀγορᾶς, φαίνεται καὶ ἐκ τοῦ-

του, ὅτι αἱ παράλιοι πόλεις συνήθως ἐποιοῦν τὴν ἀγορὰν εἰς τὸν λιμένα, ὥς καὶ νῦν, ὥστε κατέληξεν ἐνιαχοῦ ἡ λέξις ἀγορὰ νὰ σημαίνει λιμένα, ὥς ἐν Θεσσαλίᾳ (Ἡσύχ. λ. ἀγορά). Λέγει δ' ὁ Vitruvius 1, 7, 1 «si erunt moenia secundum mare, area, ubi forum constituatur, eligenda proxime portum». Διὰ τοῦτο καὶ οἱ Ἰθακήσιοι (Ὁδ. ζ 263 ἐξ.)⁽¹⁾ παρὰ τὴν Θάλασσαν καὶ τὸν λιμένα εἶχον τὴν ἀγορὰν.

Καὶ οἱ Φαίακες δ' εἶχον ἀγορὰν «ἣ σφιν παρὰ νηυσὶν τέτυκτο· ἐλθόντες δὲ καθίζον ἐπὶ ξεστοῖσι λίθοισιν πλησίον» (Θ. ὁ ἐξ.) ὁμοίως δὲ πιθανώτατα καὶ οἱ Πόλιοι (γ, 4 ἐξ.).

ΑΝΤ. Δ. ΚΕΡΑΜΟΠΟΥΛΟΣ

(1) Καλὸς δὲ λιμὴν ἐκάτερε πόλις,
λεπτὴ δ' εἰσέθμ'· νῆες δ' ὁδὸν ἀμφιέλισσαι
(265) εἰρύαται· πᾶσαν γάρ ἐπίστιόν τι ἐκάστη.
ἔνθα δὲ τί σφ' ἀγορὴ καλὸν ποσιδῆιον ἀμφί,
ζυτοῖσιν ἄλλασσι καταρυγέσσ' ἀραρυῖα.
ἔνθα δὲ νηῶν ὅπλα μελινέων ἀλέγρουσιν
παίσματα καὶ σπαῖρα καὶ ἀποζύνουσιν ἐρετμά.

ΑΝΑΣΚΑΦΗ ΠΑΡΑ ΤΗΝ ΑΡΧΑΙΑΝ ΑΛΥΖΙΑΝ

Ἡ κατὰ τὸν Μύτικον τῆς Ἀκαρνανίας ἐνεργηθεῖσα δι' ἐμοῦ ἀνασκαφή τῆς Ἑταιρείας σκοπὸν εἶχε τὴν ἐξερεύνησιν τοῦ βορείως τοῦ χωρίου παρὰ τὸν λιμένα τοποθετουμένου ἱεροῦ τοῦ Ἡρακλέους. Ἴδού τί γνωρίζομεν περὶ τοῦ τόπου ἐκ τοῦ Στράβωνος (I, 21): «Ἀπὸ δὲ Λευκάδος ἐξῆς Πάλαιρος καὶ Ἀλυζία τῆς Ἀκαρνανίας εἰσὶ πόλεις, ὧν ἡ Ἀλυζία πεντεκαίδεκα ἀπὸ θαλάσσης διέχει σταδίους, καθ' ἣν ἐστι λιμὴν Ἡρακλέους, ἱερὸς καὶ τέμενος, ἐξ οὗ τοὺς Ἡρακλέους ἄθλους, ἔργα Ἀνσίππου, μετήνεγκεν εἰς Ῥώμην τῶν ἡγεμόνων τις, παρὰ τόπον κειμένους διὰ τὴν ἐρημίαν». Τὸν Λιμένα τοῦ Ἡρακλέους, μετὰ τὴν βεδίκην ὧς ἐξ ἄλλων εἰδήσεων τοποθέτητιν τῆς Ἀλυζίας παρὰ τὴν Καντήλαν, ἔχομεν ἀνκιμπτότητος ἐπὶ τοῦ βορείως τοῦ Μύτικου ὁρίσκου, ὅστις σήμερον λέγεται Βοῦλκος, τὸ δὲ τέμενος ὑπεδείκνυσεν τὰ πρὸ πολλοῦ γνωστὰ πελεκημένα μάρμαρα, τὰ φαινόμενα εἰς μικρὰν ἀπόστασιν ἀπὸ τῆς παραλίας. Ἀλλ' ἡ ἀνασκαφή οὐδὲν ἀπέδωκεν εὖρημα σχετικὸν πρὸς τὸ Ἡράκλειον. Ἀνεκκλύφθη τετράγωνος κρηπίς ἔχουσα πλευρὰν 9,30 μ. καὶ τέσσαρας βαθμίδας, περικλείουσα κατεστραμμένην σκροφάγον. Περὶ τὸ κρηπίδωμα τοῦτο ἀνευρέθησαν διάφορα μάρμαρα, δικτηρούμενα καλῶς, ὀρθοστάται, δόμοι, ἐπιστύλια μετὰ ζυφοφόρου ἐκ τοῦ αὐτοῦ λίθου, καὶ γεῖσα Ἰωνικά, ἐπιτρέποντι γενικῶς τὴν ἀνκπαράστασιν τοῦ μνημείου. Τοῦτο θὰ εἶχεν ἐξωτερικὸν παρόμοιον πρὸς τὸ τοῦ Μαυρωλείου καὶ ἄλλων Μικρασιατικῶν τάφων. Ἐπὶ τῆς κρηπίδος δηλ. ὅλ' ἀνυψοῦτο ὑψηλὴ βᾶσις μετὰ ὀρίζοντιών γεῖσων καθ' ὅλας τὰς

πλευρὰς καὶ ἐπὶ τῆς βάσεως θὰ ἡγείρετο ναῖσκος. Τοῦτον ὑποδεικνύουσιν ὀρθοστάται μικρότεροι, κιονόκρανα Ἰωνικά ἰκαὶ ἀκρωτηρίων συντρίμματα. Ἐν τούτων, γωνιαῖον, διατηρήθη κατὰ τὸ μεγαλύτερον μέρος εἰς 37 τεμάχια καὶ μετηνέχθη εἰς Ἀθήνας πρὸς συγκόλλησιν. Διὰ τὸ μέγεθος καὶ τὴν λεπτότητα τῆς ἐργασίας μέλλει νὰ ἀποδῇ μετὰ τὴν συγκόλλησιν ἀξιολογώτατον ἀρχιτεκτονικὸν κόσμημα καὶ κτήμα τοῦ Ἑθν. Μουσείου πρωτότυπον. Τὸ ἀκρωτήριο τοῦτο περιέχει καὶ τὰς καλυτέρας διὰ τὴν χρονολογίαν τοῦ μνημείου ἐνδείξεις. Ἐπειδὴ ἡ ἐπεξεργασία τῶν φύλλων τῆς ἀκάνθης ὁμοιάζει μεγάλως, μάλιστα κατὰ τὴν ἰδιόρρυθμον θλάσιν αὐτῶν εἰς ὀρθὰς γωνίας, πρὸς ἐκείνην τῶν κιονοκράνων τῆς ἐν Ὀλυμπίᾳ ἐξέδορας Ἡρώδου τοῦ Ἀττικοῦ, οἱ χρόνοι τοῦ μικροῦ Μανσωλείου τῆς Ἀλυζίας δὲν θὰ εἶναι παλαιότεροι τοῦ β' ἡμίσεως τοῦ Β' μ. Χ. αἰῶνος.

Περὶ τὸ σχετικῶς μεγελοπρεπὲς τοῦτο ἐπιτάφιον μνημεῖον ὑπῆρχον καὶ ἄλλοι τάφοι καὶ κατεσκευαὶ πολλαὶ τῶν Ῥωμαϊκῶν χρόνων. Τὸ μνημεῖον, ὡς φαίνεται, ἦτο εἰς τὸν τόπον μοναδικὸν διὰ τὸ ὥραϊον ὀλικὸν αὐτοῦ, ὅπερ ἦτο μάρμαρον τῆς Πεντέλης. Ἀλλὰ τότε ποῦ πρέπει νὰ ἀναζητήσωμεν τὸ Ἡράκλειον, ὅπερ κατὰ τὸν Δ' αἰῶνα εἶχε τόσον πλοῦτον καὶ σπουδαιότητα, ὥστε νὰ δοθῇ παραγγελία σπουδαίου ἀναθήματος εἰς τὸν μέγαν Λύσιππον;

Εἰς τὸ ἐρώτημα ἀπαντῶμεν ἀδιστακτικῶς ἀπὸ τοῦδε. Εἰς τὸν αὐτὸν τόπον καὶ ἐκ τοῦ αὐτοῦ ὀλικοῦ εἶχον συντελεσθῇ μερικαὶ τοῦλάχιστον ἐκ τῶν κατασκευῶν τοῦ Ἡρακλείου, ἐξ οὗ κατεσκευάσθη μετὰ τὴν κατερείπωσιν ἢ καταστροφὴν τοῦ ἱεροῦ τὸ μνημεῖον ἐπιφανοῦς προσώπου τοῦ Β' μ. Χ. αἰῶνος. Διότι ἱκανὰ ἐκ τῶν μαρμάρων παρουσιάζουσι τὴν ἀφανῆ πλευρὰν καλύτερον κατὰ πολὺ ἐργασμένην ἢ τὴν ὄψιν. Ἐπειτα συνελέχθησαν ἱκανὰ συντρίμματα βάθρων μετὰ ὥραιότητος Ἀττικῆς βάσεως λαμπρᾶς ἐργασίας τοῦ Δ' αἰῶνος. Τὰ βάθρα ταῦτα πιθανώτατα θὰ ἐδάσταν τὸς περιφήμους ἀθλοῦς τοῦ Ἡρακλέους. Εἶναι φανερόν, ὅτι ὁ ἐπιφανὴς Ἀλυζιεὺς ἢ ξέ-

νος δυνάστης ἐχρησιμοποίησε τὸ ἄχρηστον ἀπομείναν ὕλικόν τοῦ ἀρχαίου ἱεροῦ. Ἐννοοῦμεν προσέτι καλῶς καὶ τὴν ὑπὸ τοῦ Στράδωνος ἀναφερομένην ἐρημίαν τῶν τόπων καὶ τὴν μετὰ τὴν ἐκεῖθεν ἀπόσπασιν τοῦ σπουδαίου ἀναθήματος ἐγκατάλειψιν τοῦ ἱεροῦ.

Ἡ περικιτέρω ἔρευνα περὶ τοῦ Μαυτωλείου καὶ τοῦ ἱεροῦ θὰ συνεχισθῇ δι' ἐπαναλήψεως τῆς ἀνασκαφῆς.

Κ. Α. ΡΩΜΑΙΟΣ.

ΑΝΑΣΚΑΦΑΙ ΕΝ ΜΑΛΛΙΟΙΣ ΤΗΣ ΚΡΗΤΗΣ

Τὸ ὑπὸ ἔρευναν ἐν Μαλλίοις ἀνάκτορον κατέχει πολὺ μεγαλυτέραν ἔκτασιν ἢ τὸ ὑπὸ τῆς Ἀρχ. Ἑταιρείας πρὸ ἐτῶν ἀγορασθὲν ἔδαφος, διὰ ταῦτα περιωρίσθη κατ' ἀνάγκην εἰς δοκιμαστικὰς μᾶλλον ἀνασκαφάς.

Οὐχ ἦττον ἢ μέχρι τοῦδε ἐργασία ἐδείξεν, ὅτι εὕρισκόμεθα πρὸ ἀνακτόρου εὐρυτάτου μετομινωϊκῆς ἐποχῆς.

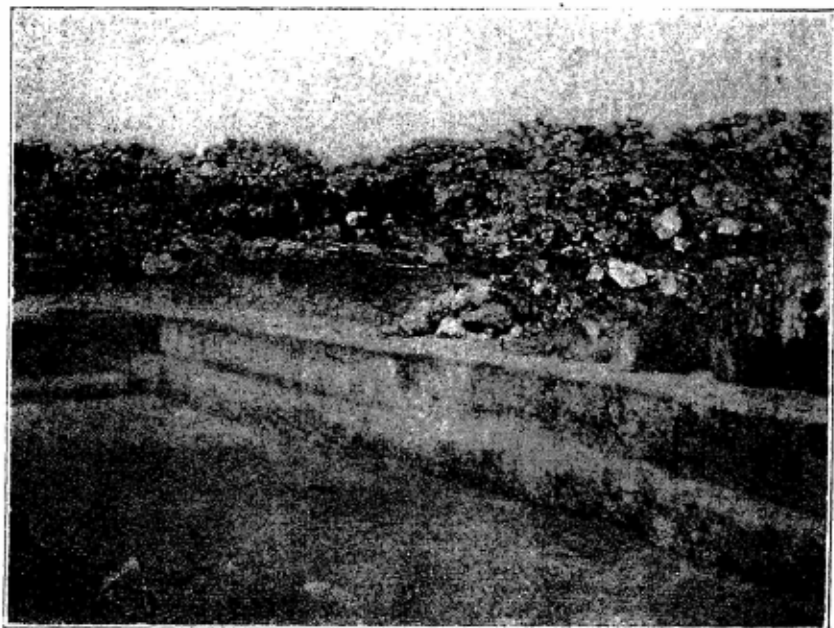

Εἰκὼν 1.

Διὰ 8—10 ἐργατῶν ἐργασθεὶς ἐπὶ τρία δεκαπενθήμερα ἀπεκάλυψα πολλὰ μέρη τῶν ἐξωτερικῶν τοίχων τῶν ἀνακτόρων. Τὸ ἀποκαλυφθὲν τμήμα τοῦ πρὸς δυσμᾶς τοίχου εἶναι ἐκτισμένον διὰ μεγάλων ξεστῶν λίθων, εἰδους ἀσβεστολίθου ἢ πώρου λίθου περιέχοντος πολλὴν ἄμμον καὶ διὰ τοῦτο καλουμένου ὑπὸ τῶν ἐγχωρίων ἀμμούδρα (εἰκ. 1).

Αἱ ἄρμογαὶ τῶν λίθων ἀκριδέσταται. Καίτοι δὲ τὸ πρόσωπον αὐτῶν εἶναι ἐπιμελῶς ἐξεσμένον, οὐχ ἦττον ἐκκλύπτειτο διὰ χρίσματος ἀσδέστου. Ἐξῆθεν παρὰ τοὺς πόδας τοῦ τοίχου γύρω ὑπάρχει εὐθυνητήριον. Πρὸ ταύτης δὲ πλακόστρωτον ἐκ πλακῶν ἀκανονίστων.

Ἐπίσης ἀπεκαλύψαμεν μέρος τοῦ πρὸς νότον (εἰκ. 2. καὶ 6) ἐξωτερικοῦ τοίχου, ἐπίσης ἐπιμελοῦς ἐργασίας μετ' εὐθυνηρίας πλὴν στενῆς (0,05 μ.).

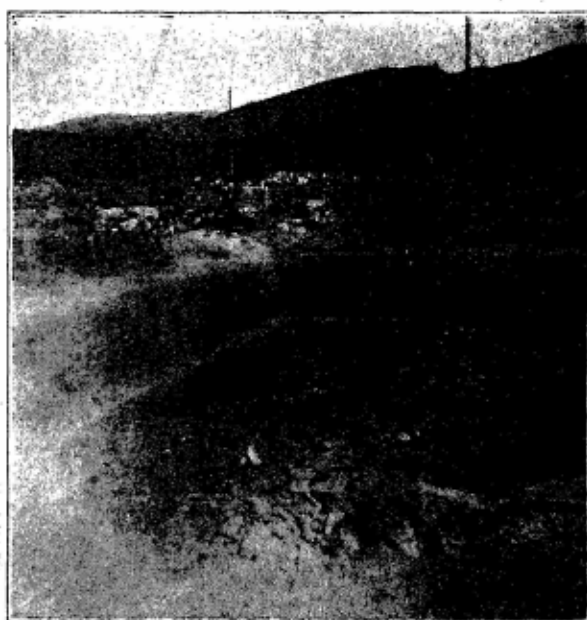

Εἰκὼν 2.

Ἐπίσης ἀπεκαλύψαμεν καὶ μέρος τοῦ πρὸς βορρᾶν ἐξωτερικοῦ τοίχου. Οἱ ἐξωτερικοὶ τοῖχοι παρουσιάζουσι παντοῦ τὰς συνήθεις εἰς τὰ Μινωικὰ κτίρια προεξοχάς. Ἐφ' ὅσον φαίνεται μέχρι τοῦδε τὸ ἀνάκτορον θὰ εἶχε μήκος μεγαλύτερον τῶν 80 μέτρων. Οἱ ἀριθμοὶ ὅμως οὗτοι δεικνύουσι μόνον τὸ ἐλάχιστον ὅριον τῆς ἐκτάσεως τῶν ἀνακτόρων, διότι τῶν

μὲν ἄλλων πλευρῶν μέρη μόνον ἀπεκαλύψαμεν, τῆς δὲ ἀνατολικῆς πλευρᾶς ἔγνη, καὶ ταῦτα οὐχὶ βέβαια. Πλὴν τῶν περιφερικῶν τοίχων μεγάλων καὶ παχυτάτων, ἐνιχυοῦ μέχρι δύο μέτρων καὶ 30 ἑκατοστῶν ἀπεκαλύφθη ἐπίσης τὸ ἀνώτε-

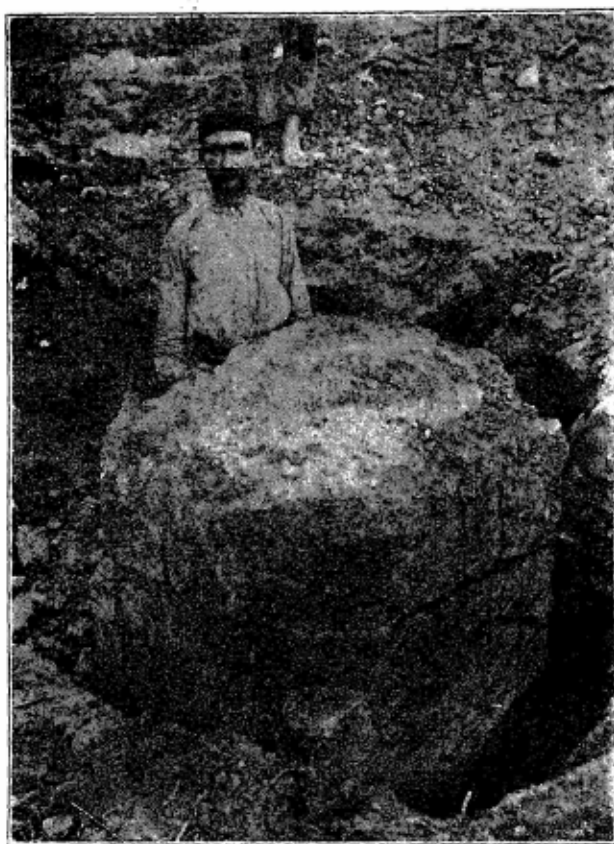

Εἰκὼν 3.

ρον μέρος τετραγώνου στήλης, ἥς ἐκάστη πλευρὰ ἔν μέτρον, εἶναι δηλ. διπλασία σχεδὸν τῶν ἀναλόγων στηλῶν ἐν Κνωσῇ. Ἐπὶ τῆς πρὸς βορρᾶν παρειᾶς εἶναι κεχαρκγμένον τὸ σημεῖον τοῦ διπλοῦ πελέκεως (εἰκ. 3).

Πανταχοῦ εὐρίσκομεν διεσπαρμένα μεταξὺ τῶν χωμάτων τεμάχια κονιάματος ἀσδέστου, κεχρωματισμένου δι' ἐρυθροῦ διαφόρων αποχρώσεων καὶ σπανιώτερον δι' ἄλλων χρωμάτων.

Εὐρέθησαν καὶ τεμάχια φέροντα ἴχνη τοιχογραφίας, ἀλλὰ πολὺ μικρά. Ἀξία σημειώσεως εἶναι δύο μικρὰ τεμάχια κονιάματος ἐκ τοιχογραφίας ἀναγλύπτου, χρώματος πρασίνου.

Οἱ τοῖχοι, ἐφ' ὅσον φαίνονται ἐκ τῶν μέχρι τοῦδε ἀποκαλυφθέντων μερῶν, εἰσὶν ὀικοδομημένοι ὡς ἑξῆς : Εἰς τὰ χαμηλότερα μέρη οἱ ἐξωτερικοὶ τοῖχοι εὐθὺς ἐπὶ τῆς θεμελιώσεως ἐκτίζοντο διὰ μεγάλων ξεστῶν λίθων καταλαμβάνοντων τὸ ἥμισυ ἢ τὰ δύο τρίτα τοῦ πάχους αὐτῶν, τὸ δὲ ὑπόλοιπον τοῦ τοίχου πρὸς τὰ ἔσω συνεπληροῦτο διὰ λιθοδομῆς ἐκ λίθων λογάδων μετ' ἀφθόνου πηλοῦ.

Συνήθως ὑπάρχει εἰς δόμος ξεστῶν λίθων μεγάλων, σπανιώτερον δύο ἢ καὶ τρεῖς τοιοῦτοι. Ἐξωτερικῶς οἱ τοῖχοι ἔχουσιν εὐθυνηρίαν, οὐχὶ ἴσου πάχους εἰς πάσας τὰς προσόψεις τῶν ἀνακτόρων. Εἰς τὴν δυτικὴν πρόσοψιν ἡ εὐθυνηρία, ἔχουσα πλάτος 0,45 περίπου καὶ ἴσον ὕψος ἀπὸ τοῦ πλακοστρώτου τῆς αὐλῆς ἠδύνατο νὰ χρησιμεύῃ καὶ ὡς πρόχειρον κάθισμα.

Εἰς τὸν νότιον τοῖχον προέχει μόλις 0,05. Ὑπὲρ τοὺς ξεστοὺς λίθους ἡ οἰκοδομὴ ἐξηκολούθει διὰ μικρῶν λίθων καὶ μεγάλων ὀμῶν πλίνθων.

Κατὰ τὴν πυρκαϊάν, ἣτις ἀπετέφρωσε καὶ τὰ ἀνάκτορα ταῦτα, ὡς καὶ πάντα τὰ ἄλλα τέως ἀποκαλυφθέντα Μινωικὰ ἀνάκτορα, τὰς μὲν πλίνθους ὥπτησε καὶ κατέστησεν αὐτὰς σκληροτάτας, τοὺς δὲ λίθους μετέβαλεν εἰς ἀσδεστον, ἣτις καὶ αὕτη ἀνελύθη κατόπιν διὰ βροχῶν καὶ ἐσκληρύνθη ἐνιαχοῦ μέχρις ἀπολιθώσεως διὰ τοῦ χρόνου καὶ συνεσωματώθη μετὰ τῶν πλίνθων οὕτως, ὥστε ἀπετελέσθησαν ὄγκοι συμπαγεῖς σκληρότατοι, δυσχεραίνοντες μεγάλως τὰς ἀνασκαφάς. Καὶ εἰς τοὺς ἐσωτερικοὺς τοίχους ἐγένετο χρήσις μεγάλων ξεστῶν λίθων, πλὴν οὐχὶ γενικῶς. Συνηθέστερον οἱ ἐσωτερικοὶ τοῖχοι ἐκτίζοντο διὰ πλίνθων καὶ μικρῶν λίθων μετὰ πολλοῦ πηλοῦ ἀναμίξ.

Σημεῖα ἢ γράμματα κεχαρραγμένα ἐπὶ τῶν λίθων.

Ἐπὶ τινῶν λίθων τῶν τοίχων ἢ τῶν στηλῶν εἶναι κεχαρραγμένα Μινωϊκὰ Σημεῖα. Εὗρομεν μέχρι τοῦδε τοιαῦτα τὰ ἑξῆς : τὸν διπλοῦν πέλεκυν ἐπὶ στήλης τετραγώνου (εἰκ. 3), τὸν



Εἰκὼν 4

ἑξάκτινον ἀστέρα ἐπὶ τεμαχίων λίθων ἀπεσπασμένων ἐκ τῆς θέσεως αὐτῶν. Ἐπὶ μεγάλου λίθου ἐπίσης κρημνισμένου εὐρέθη σημεῖον, ὅπερ εἶναι ἑξάκτινος ἀστήρ, εἰς τὴν κορυφὴν τῆς μιᾶς τῶν κερκιῶν τοῦ ὁποίου προστετέθη κλαδίον (εἰκ. 4). Ὅμοιον σύνθετον σημεῖον δὲν ἀπαντᾷ οὔτε ἐν Κνωσῇ οὔτε ἐν Φαιστῷ ἢ Ἀγ. Τριάδι ἢ Τυλλίσῃ. Οὐδὲ τὸ ἐν εἰκόνι 5 σημεῖον ἐνθυμοῦμαι νᾶ ἀπαντᾷ ἀλλαχοῦ.

Ὅσα τεμάχια ἐξωτερικῶν λίθων ἀπεκαλύφθησαν μέχρι σήμερον σώζουσι καταφανῆ τὰ ἴχνη ἐπιχρίσματος δι' ἀσδέ-

στου καὶ ὅπου ἀκόμη ἡ οἰκοδομὴ ἔχει τὴν πρόσοψιν ἐπιμελῶς
ξεστήν.

Τὰ πτώματ' αὐτὰ εὐρέθησαν μέχρι τοῦδε ἐπισκευάζοντο

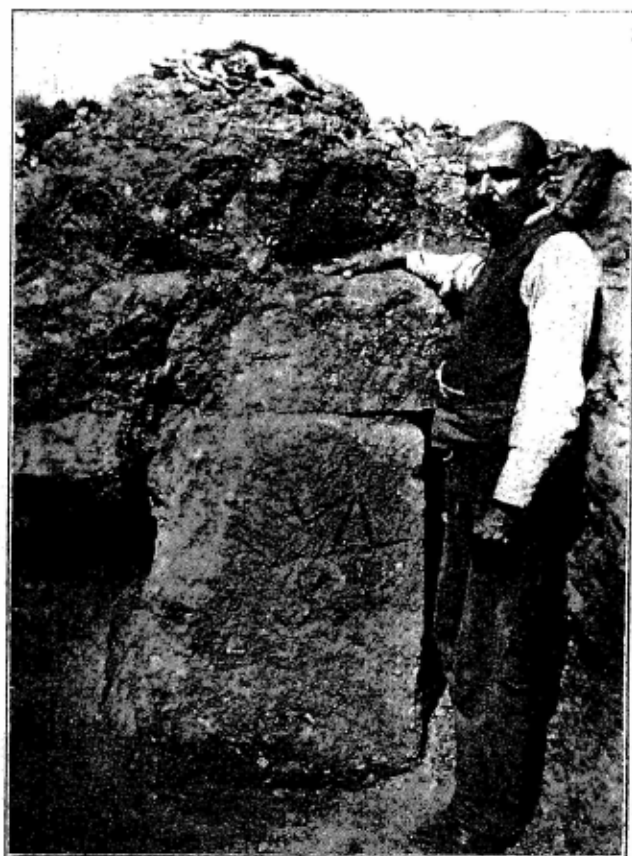

Εἰκὼν 5.

ὡς ἐξῆς· μετὰ τὴν ἰσοπέδωσιν τοῦ ἐδάφους ἐστρώοντο λευκὴ
γῆ εἰς πᾶχος παλάμης, ἐπὶ ταύτης δὲ λεπτὸν στρώμα ἐκ
μίγματος ἀσθέστου καὶ ἄμμου (ταράτσα), ἡ δὲ ἐπιφάνεια ἐχρί-
ετο δὲ διαλύσεως ἀσθέστου κεχρωματισμένης συνήθως δι' ἀνοι-
κτοῦ ἐρυθροῦ

Κινητὰ εὐρήματα.

Ταῦτα ἦσαν ἐλάχιστα ἐν τοῖς ἀνακτόροις. Ἡ σπάνις τούτων δὲν συμφωνεῖ πρὸς τὴν ἔκτασιν, οὐδὲ πρὸς τὴν μεγαλοπρέπειαν τῶν κτιρίων καὶ μοι φαίνεται δύσκολον νὰ ἐξηγηθῇ ἄλλως, ἐκτὸς ἂν ὑποθέσωμεν, ὅτι τὰ ἀνάκτορα μετὰ τὴν καταστροφὴν καὶ τὴν λεηλασίαν, μείναντα ἐπὶ πολλὸν χρόνον ἀνοι-

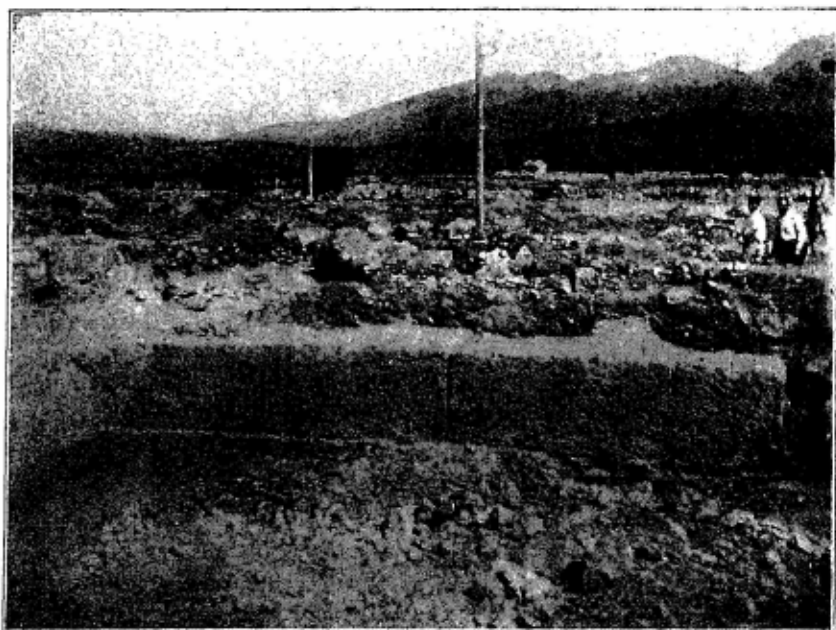

Εἰκὼν 6.

κτά, ὥς ἐρείπια, προὐκάλουν διὰ τῆς μεγαλοπρεπείας αὐτῶν τοὺς θησαυροθήρας καὶ τοὺς περιέργους, οἵτινες τὰ μὲν ἔχοντα ἀξίαν πράγματα συναπεκόμεζον, τὰ δὲ εὐτελεῖ, καὶ μάλιστα τὰ πήλινα, κατέθραυσαν εἰς μικρότατα τεμάχια.

Μεταλλικά.

Καθ' ὅλην τὴν ἔκτασιν τοῦ χώρου τῶν ἀνακτόρων καὶ εἰς τὰς ἀλλὰς αὐτοῦ εὕρισκον οἱ ἐργάται σχεδὸν καθ' ἑκάστην μικρότατα τεμάχια φύλλων χρυσοῦ. Τοιαῦτα εὗρον καὶ οἱ χωρικοὶ πρὸ 50 περίπου ἐτῶν. Ἀγγλὸς ἀξιωματικὸς, ὁ Spratt, περιηγούμενος τότε τὴν Κρήτην πρὸς χάραξιν τοῦ χάρτου τῆς νήσου, διηγεῖται ὡς ἑξῆς τὸ πρᾶγμα εἰς τὸ βιβλίον αὐτοῦ.

(Travels and Researches in Crete τόμος σελ. 112). «Διερχόμενος τοῦ χωρίου Μάλια ἔμαθον παρὰ χωρικῶν ὅτι πρὸ ἐτῶν ποιμὴν τις εὗρεν εἰς τὸ μέρος τοῦτο λεπτὰ φύλλα χρυσοῦ εἰς τὴν ἐπιφάνειαν. Τοῦτο μαθόντες οἱ κάτοικοι τοῦ χωρίου Μάλια καὶ ἐλπίζοντες νὰ εὕρωσι μεταλλεῖον χρυσοῦ, εἰργάσθησαν δραστηρίως ἐπὶ ἐβδομάδας σκάπτοντες. Ἀντημειφθῆσαν δὲ δι' ὀλίγων οὐγγιῶν τοῦ πολυτίμου μετάλλου».

Καὶ εἰς ἐμὲ διηγῆθησαν ταῦτα πολλοὶ γέροντες. Εἰς μάλιστα τούτων ἐνθυμεῖται ἀκόμη, ὅτι καὶ κατὰ τὸ 1853 περίπου, ὅτε ἐπεσκέφθη τὴν Κρήτην ὁ Σουλτάνος, εὗρέθη χρυσὸς εἰς τὸ ἴδιον μέρος. Ἐκτοτε ὁ τόπος ὠνομάσθη *Χρυσόλακκος*.

Δὲν ἠδυνήθημεν νὰ ἐξακριβώσωμεν μέχρι τοῦδε ποῦ εἶναι ἐπικεκολλημένα τὰ λεπτότατα ταῦτα φύλλα χρυσοῦ καλύπτοντα κοσμήματα ἐκ πορσελάνης. Καὶ ἐν Τυλλίσῃ εὗρομεν στλεγγίδα χαλκὴν ἐπικεχρυσωμένην διὰ τοιαύτων φύλλων. Ἐνταῦθα ὅμως οὐδέποτε ἕως τῶρα εὗρέθησαν τὰ φύλλα ταῦτα σχετιζόμενα πρὸς ἄλλα ἀντικείμενα ἐκ πορσελάνης ἢ ἐξ ἄλλης ὕλης. Ἐν τούτοις πρόχειρος καὶ πιθανὴ μοῦ φαίνεται ἡ ὑπόθεσις ὅτι τὰ φύλλα ταῦτα ἀρχικῶς ἐπικάλυπτον ἀντικείμενα ἐκ φθαρτῆς ὕλης, οἷον ἐκ ξύλου ἢ ὀστοῦ, ἵνα φαίνωνται ταῦτα ὡς χρυσᾶ. Τὰ χρυσᾶ φύλλα ὅσα εὗρομεν ἐφέτος ἔλκουσι δύο περίπου γραμμάρια.

Πλὴν τῶν φύλλων τούτων εὗρομεν καὶ δύο ψήφους περιδερίου χρυσᾶς. Εἶναι καὶ αὗται λεπτόταται καὶ ἐσωτερικῶς θὰ εἶχον σκελετὸν ξύλινον ἢ ἐξ ἄλλης ὕλης.

Χαλκᾶ ἀντικείμενα.

Καὶ τὰυτα σπανιώτατα. Εὐρέθη μία μόνον λεπίς μαχαίριου, μία περόνη χαλκῇ κατωμένη καὶ συντετριμμένον ταινίδιον χαλκοῦ. Ὅμοις εὐρέθησαν εἰς πάσας σχεδὸν τὰς ἀνασκαφὰς Μινωϊκῶν κατοικιῶν. Περὶ τῶν ἐν Τυλίῳ ὑφ' ἡμῶν εὐρεθέντων ἐξεφράσαμεν τὴν γνώμην, ὅτι ἐφυλάσσοντο ταῦτα εἰς τὰ χαλκουργεῖα διὰ πρόχειρον χρῆσιν πρὸς κατασκευὴν χαλκῶν ἀντικειμένων, ὅπως καὶ σήμερον εἰς τοιαῦτα ἐργαστήρια ἔχουσιν οἱ τεχνῖται πρόχειρα πέταλα καὶ ταινίας καὶ σύρματα χαλκοῦ κλπ.

Ὅσιέινα.

Ἐλάχιστα μικρὰ τεμάχια εἰργασμένου ἐλεφαντόδοντος εὐρεθέντα ἐντὸς τῶν ἀνακτόρων μαρτυροῦσι τὴν ὑπαρξιν κοιμφοτεχνημάτων, οἷον περίπου εἶναι τὸ περίφημον ἐν Κνωστῇ εὐρεθὲν παιγνίδιον (;) σκακίου ἢ δάμης (B.S.A. VII 1900-1 σελ. 79 εἰκ. 25).

Εὗρομεν καὶ πολλά, πλεον τῶν τριάκοντα, τεμάχια ὀστέων κατοικιδίων ζώων, ἰδίᾳ βοῶν καὶ αἰγῶν, ἅτινα ἔχουσιν εἰς τὸ μέσον περίπου ὀπὴν διὰ τρυπάνου, εἰσι δὲ ἀποκεκομμένα ἐκκτέρωθεν διὰ πριονίου. Πάντα εἰσὶν ἐκ πλευρῶν βοῶν ἢ μικροτέρων ζώων ἢ καὶ ὅσῃ τοῦ ταρσοῦ τῶν αὐτῶν ζώων. Οὐδὲν τούτων ἔχει οἷονδῆποτε χάραγμα ἢ ἄλλο κόσμημα. Δυσκόλως νομίζω δύναται τις νὰ παραδεχθῇ, ὅτι ταῦτα ἐχρησίμευσον ὥς περίαπτα φερόμενα ὑπὸ ἀνθρώπων, διότι εἰσὶν εὐμεγέθη καὶ ἐντελῶς ἀδιακόσμητα. Εὐρέθησαν ἑλα ἐντὸς μικροῦ ὀωματίου, ὅπερ ἐπὶ τοῦ παρόντος πιστεύομεν ὅτι ἦτο ἱερόν, ἢ παράρτημα τούτου, διὰ τὸ πλῆθος τῆς σποδοῦ, ἥτις εὐρέθη ἐντὸς αὐτοῦ καὶ τῶν πολλῶν μικρῶν κωνικῶν ἀδικχοσμήτων φαλιδίων ἢ καψακίων.

Πήλινα.

Ἐφέτος οὐδὲν ἀκέραιον πήλινον ἀγγεῖον εὐρέθη ἐν τῇ ἀνακτόρῳ οὐδὲ καὶ εἰς τεμάχια συγκολλώμενα. Εὐρέθησαν

μόνον πολλὰ τεμάχια γαστρίων, ὀλίγα μὲν πνυταχοῦ, πλεῖστα δὲ εἰς τὸ διαμέρισμα ἐκεῖνο ἐνθα εὐρέθησιν καὶ τὰ προειρη-
μένα ὄστα. Τὰ πῆλινα τεμάχια ἀνήκουσιν εἰς ψιάλας, ἀμπορεῖς
μετὰ διλόβου στομίου, λαμπτήρας, πρόχους καὶ ὅλα τὰ εἶδη
καὶ σχήματα τῆς μετομινωϊκῆς καὶ τῆς πρωΐμου ὑστερομι-
νωϊκῆς περιόδου. Σημειώτως ἄξιον εἶναι τεμάχιον πίθου, με-
σομινωϊκοῦ σχήματος, φέροντος εἰς τοὺς ὦμους κεκαρκαγμένον
μέγα σημεῖον τοῦ Μινωϊκοῦ ἀλφειότητος.

Ἡ ἑλληεψις ὅμως ἀκεραῖων πηλίνων ἀγγείων εἰς τὰς τοῦ
ἔτους τούτου ἀνατκαρῶς δὲν σημκίνει ὅτι πρέπει καὶ νῦν ἀπελ-
πισθῶμεν ὅτι ὅλ' εὐρεθῶτι τοικῶτα· διότι ἐφέτος περιωρίσθη-
μεν εἰς τὰ ἄκρα μόνον τῶν ἀνκατόρων, ἀλλὰ καὶ ἐνταῦθα
δὲν προέβαινον καὶ ἔρευναι ἡμῶν ἀρκετὰ βαθεῖαι.

Ἐρευναι περὶ τὰ ἀνάκτορα.

Ἀπέχουσι ταῦτα ἐν περίπου χιλιόμετρον ἀπὸ τῆς βορείας
ἀκτῆς. Πανταχοῦ δὲ μέχρι τῆς ἀκτῆς ταύτης φαίνονται ἐν
συνεχεῖα θεμέλια οἰκιῶν καὶ οἱ ἀγροὶ εἶναι κατάσπαρτοι
ἀπὸ γαστρίων τῆς ἐποχῆς τῶν ἀνκατόρων. Εὐθὺς δὲ ἄνω τοῦ
αἰγιαλοῦ φαίνονται ὅσα ἀνθρώπινα μετὰ πολλῶν γαστρίων
ἀναμῖξ.

Ταῦτα ἀτραλῶς μωρτοροῦσι τὴν ὑπαρξιν τάφων. Ἐν τού-
των ἐπιπολιότατα κεῖμενον ἐκαθέρσμεν. Ἀλλ' εὖρομεν, ὥς
εἰκός, καὶ τὸν σκελετὸν ταλείως ἀποσυντεθειμένον καὶ τὰ ἀγ-
γεῖα εἰς μικρότατα θρύψματα. Ἀτραλῶς ὅμως τὰ θρύψματα
ταῦτα μωρτοροῦσιν, ὅτι οἱ ἐνταῦθα τάφοι εἰσι σύγχρονοι πρὸς
τὰ ἀνάκτορα. Ἀπὸ τῆς δυτικῆς πλευρᾶς τῶν ἀνκατόρων, κει-
μένων ἐπὶ μικροῦ ὑψώματος, τὸ ἔδαφος ταπεινοῦται βαθμηδὸν
καὶ εἰς ἀπόστασιν μικροτέρην χιλιομέτρου ἀπολήγει εἰς ἀμ-
μῶδη περκαλίαν, περ' ἣν ὑπάρχει ἀφθονος πηγὴ ὕδατος καὶ
μικρὸν ἔλος. Εἰς τοῦς μεταξὺ τῆς περκαλίας ταύτης καὶ τῶν
ἀνκατόρων ἀγροῦς εἶναι πάλιν τὸ ἔδαφος κατεπεκαρμένον ἀπὸ
γαστρίων Μινωϊκῶν καὶ πολλοὶ τοῖχοι κτερίων φαίνονται εἰς τὴν

ἔδαφος. Εἰς ἕνα τῶν ἀγρῶν τούτων εὐρέθη χαλκοῦν εἰδώλιον δημοσιευθὲν πέρυσιν ὑπ' ἐμοῦ εἰς τὸ Ἀρχ. Δελτίον. Εἰς ἄλλον δὲ ἀγρὸν παρκαείμενον ὁ ἰδιοκτήτης καλλιεργῶν αὐτὸν τὸν παρελθόντα χειμῶνα παρετήρησεν, ὅτι ὁ ποῦς τοῦ ἐτέρου τῶν βοῶν ἐδυθίσθη εἰς τὴν γῆν. Εἰς τοῦτο ἔδωκεν ἀφορμὴν, ὥς μοι διηγγήθη ὁ ἴδιος, στάμνος κεχωσμένη ἐκεῖ, εἰς ἣν ἐδυθίσθη ὁ ποῦς τοῦ βοός. Εἰς τὸ μέρος αὐτὸ ἐνήργησα μικρὰν σκαφὴν καὶ παρετήρησα ὅτι εὐρίσκεται μικρὰ οἰκία. Οἱ τοῖχοι αὐτῆς, ἐφ' ὅσον ἠρευνήθησαν, ἦσαν ἐκτισμένοι διὰ λίθων ἀκανονίστων καὶ πολλοῦ πηλοῦ. Τὸ πάτωμα ἦτο οἶον καὶ τῶν ἀνακτόρων περίπου. Παρὰ τὴν στάμνον δὲ εὔρομεν καὶ τρεῖς πύλους μεσομινωϊκοῦς εἰς τεμάχια καὶ πολλὰ θραύσματα ἀγγείων τῆς αὐτῆς ἐποχῆς. Ἡ δὲ προειρημένη στάμνος εἶναι καὶ κατὰ τὸ σχῆμα καὶ κατὰ τὴν διακόσμησιν καὶ τὰ χρώματα ἀκριβὲς ἀντίγραφον τῆς ἐν Φαιστῇ εὑρεθείσης καὶ φυλαττομένης εἰς τὸ Μουσεῖον Ἡρακλείου (ἀριθ. 5835). Ἀτυχῶς ἡ ἐπιφάνεια καὶ τὰ χρώματά τῆς ἡμετέρας εἰσὶ πολὺ βεβλαμμένα.

Ὑπογεωμινωϊκοὶ τάφοι.

Πρὸς δυσμὰς τῶν ἀνακτόρων εἰς ἀπόστασιν δύο ἢ τριῶν περὶπου χιλιομέτρων, εἰς τὴν θέσιν Ἀγ. Πελαγία, παρὰ τὴν ἀμπελον τοῦ Μιχαήλ Κοσμᾶ, ὑπάρχει βραχὺδες ὕψωμα εἰς τὴν πρὸς ἀνατολὰς ὁφρὺν τοῦ ὁποῦ φαίνεται σειρά χαμηλῶν σπηλαίων. Παρὰ τὰ σπήλαια ταῦτα χωρικοὶ κόπτοντες λίθους, παρετήρησαν ὅτι εἰς ἕν ἀπὸ τὰ σπήλαια ταῦτα ὑπάρχουσι πήλιναι καστέλαι. Κατόπιν δὲ καὶ ἄλλος παρετήρησε τὰ αὐτά. Μισθὸν ταῦτα παρὰ τῶν χωρικῶν, ἐν ᾧ εἰργαζόμεν ἑφέτος εἰς τὰ ἀνάκτορα, ἐνόμισα ὅτι μοι ἐπιδύλλετο νὰ ἐρευνήσω καὶ ἐν ταῦθα ἕν τοῦλάχιστον τῶν σπηλαίων τούτων.

Ἀποσπάσας ἐκ τῆς κυρίως ἀνασκαφῆς δύο ἐργάτας πεπειραμένους ἠρεύνησα τὸ σπήλαιον, ὅπερ εὐρίσκεται εἰς τὸ ἄκρον τῆς ἀμπέλου τοῦ Μιχαήλ Κοσμᾶ. Τὸ σπήλαιον ἔχει σμικρυνθῆ διότι ἔχει ἀποκοπὴν πολὺ μέρος ὑπὲρ τὸ στόμιον τῆς ὁροφῆς

αὐτοῦ πρὸς ἐξόρυξιν λίθων. Ἐξω τοῦ σημερινοῦ στομίου καὶ ἐντὸς τοῦ σπηλαίου εὗρομεν πέντε πηλίνας λάρνακας ὑστερομινωϊκῆς ἐποχῆς. Τινὲς τούτων εἶχον τὰ καλύμματα αὐτῶν. Ἦσαν ὅμως ταῦτα κεκινημένα. Αἱ λάρνακες εἶναι πᾶσαι τετράγωνοι, οὐδεμία τούτων λουτροειδῆς, τὰ δὲ σκεπάσματα αὐτῶν εἶναι ἀπομίμησις ἀετσειδοῦς στέγης οἰκίας. Ἐκάστη περιεῖχεν ἓνα σκελετόν.

Ὁ εἰς τούτων ἦτο γυναικὸς καὶ εἰς παιδίου δεκαπέντε περίπου ἔτων διὰ τοὺς ἄλλους δὲν δύναμι νὰ ἀποφανθῇ ἀκόμη. Ἀγγεῖα πήλινα εὐρέθησαν ὑπὸ τὰς λάρνακας πάντα ὑστερομινωϊκὰ ἢ ὅψιμα Μυκηναϊκά. Καὶ αἱ λάρνακες καὶ τὰ ἀγγεῖα εἶνε κατεσκευασμένα ἐκ λευκοῦ πηλοῦ καὶ τελείως ὀπτημένα ἐν κλιβάνῳ. Δὲν ἐκκαθρίσθησαν ὅμως ἀκόμη ἐντελῶς, διὸ ἡ περιγραφὴ αὐτῶν ἀνυπόκειται μετὰ τὸν ἐν τῷ Μουσεῖῳ καθαρισμόν.

Τάφοι ὅμοιοι ὑπάρχουσιν ἀσφαλῶς καὶ ἄλλοι ἐκεῖ πλησίον, φαίνονται ὅμως σεσυλημένοι, ὥς καὶ ὁ ἐξετκθὲς ὑφ' ἡμῶν.

Συμπέρασμα.

Αἱ τοῦ ἔτους τούτου ἔρευναι, περιορισθεῖσαι, εἰς δοκιμαστικὰς μᾶλλον ἐξερευνήσεις τοῦ ἐδάφους, ἀπέδειξαν τὰ ἑξῆς :

Πρῶτον ὅτι τὸ εἰς θέσιν Ἀζυμο ὑπὸ ἐξέτασιν ἀνάκτορον εἶναι εὐρύτατον κατέχον χωρὸν 8 στρεμμάτων καὶ πλέον.

Δεύτερον, ὅτι τὸ ἀνάκτορον τοῦτο ἀνήκει εἰς τὴν μεσομινωϊκὴν γ'. περίδον, ἥτοι ἀντιστοιχεῖ χρονικῶς οὐχὶ πρὸς τὰ φαινόμενα νῦν ἀνάκτορα τῆς Κνωσοῦ καὶ Φαιστοῦ, ἀλλὰ πρὸς τὰ ὑποκείμενα τούτοις, ὧν μόνον ἐλάχιστα μέρη φαίνονται. Τοῦτο δὲ εἶχε μεγίστην ἐπιστημονικὴν σημασίαν, διότι ἐν Κνωσῇ μὲν καὶ Φαιστῇ δὲν δύναται ποτε νὰ ἐξερευνηθῇ τελείως τὸ μεσομινωϊκὸν ἀνάκτορον, διότι οὐδεὶς ἔχει τὸ θάρρος νὰ καταστρέψῃ τὰ ὑπάρχοντα ὑστερομινωϊκὰ ἀνάκτορα τὰ καλύπτοντα τὰ παλαιότερα. Ἐνταῦθα ὅμως οὐδὲν σοβαρὸν κώλυμα ὑπάρχει, ἵνα ἐξερευνηθῇ τελείως τὸ Μεσομινωϊκὸν ἀνάκτορον. Σῶζον-

ται δὲ εὐτυχῶς οἱ τοῖχοι τούτου εἰς ἱκανὸν ὕψος, ὥστε ἡ ὀριστική αὐτοῦ ἐξερεύνησις θὰ μᾶς διδάξῃ καὶ τὸ σχέδιον καθ' ὃ ἠκοδομήθη καὶ τὸν τρόπον τῆς τοικοδομίας, καὶ τῶν κονιμάτων καὶ τῶν πατωμάτων κατὰ τὴν μεμακρυσμένην ἐκείνην χρονικὴν περίοδον.

Ἐπειδὴ δέ, ὡς ἀπέδειξαν αἱ τοῦ ἔτους τούτου ἐρευναι, οὔτε ὑπὸ τὰ ἀνάκτορα ὑπάρχουσι παλαιότερα οἰκοδομήματα οὔτε ἐκτίσθησαν ἄλλα κτίρια ἐπὶ τῶν ἐρειπίων, τὰ συμπεράσματα τῶν ἐρευνῶν μας θὰ εἶναι σαφέστερα.

Τρίτον, ἐδοκιμώθη ἡ ὕψος ἐρειπίων εὐρείας πόλεως περὶ τὰ ἀνάκτορα καὶ συγχρόνου πρὸς ταῦτα.

Τέταρτον, ἐξηκριβώθη ἡ θέσις τῆς συγχρόνου νεκροπόλεως.

Πέμπτον, ἐδιδάχθημεν ὅτι μετὰ τὴν καταστροφὴν τῆς πόλεως καὶ τῶν ἀνακτόρων δὲν ἐγκατελείφθη τελείως ὁ τόπος, ἀλλ' ἐκτίσθη ἡ νέα πόλις ἡ ὑστερομινωϊκὴ β—4 μίλια δυτικώτερον τῆς παλαιᾶς.

Ω. ΧΑΤΖΙΔΑΚΙΣ.

ΑΝΑΣΚΑΦΗ ΕΙΣ ΝΙΡΟΥ ΧΑΝΙ ΚΡΗΤΗΣ

Ἡ ἀνασκαφή τοῦ ἡγεμονικοῦ οἴκου τοῦ εἰς θέσιν Νίρου Χάνι σχεδὸν ἐπερατώθη· ὑπολείπεται μόνον ὁ καθαρισμὸς ἐκ χωμάτων καὶ λίθων δωματίων τινῶν, τὰ ὅποια ἀπαιτοῦσιν ἐργασίαν 3—4 ἡμερῶν.

Τὸ μικρὸν ἀνάκτορον συνέκειτο ἐκ 36 δωματίων καὶ διαδρόμων καὶ δύο αὐλῶν, μιᾷς κατὰ τὴν ἀνατολικὴν πλευρὰν μεγάλῃς (εἰκ. 1), ἐξ ἧς καὶ ἡ κυρία εἰς τὸ οἰκοδόμημα εἰσοδος, καὶ μιᾷς κατὰ τὴν νότιον πλευρὰν (εἰκ. 2). Ἀμφότεραι αὐταὶ εἶναι πλακόστρωτοι διὰ πλακῶν ἐκ κυανοῦ σχιστο-



Εἰκὼν 1.

λίθου· εἰς τὸ νότιον κράσπεδον τῆς ἀνατολικῆς αὐλῆς ἀπεκαλύφθη μικρὰ ἐξέδρα ἐκ τριῶν ἀναδαθμῶν, καὶ παρ' αὐτὴν εὗρέθη τὸ λίθινον μέγα σύμβολον τῶν διπλῶν κεράτων (εἰκ. 3)· ἐκ τούτου εἰκάζω ὅτι ἐτέλει ἡ ἐξέδρα καὶ τὸ παρ' αὐτὴν

μέρος τῆς πλακοστρώτου αὐλῆς ἱερὸν τινε σκοπόν, οἷον καὶ οἱ θεατρικοὶ χώροι τῶν ἀνακτόρων Φαιστοῦ καὶ Κνωσοῦ. Εἰς τὴν αὐτὴν αὐλὴν εὐρέθησαν καὶ δύο φρεατοειδῆ ὀρύγματα βάθους δύο καὶ δύο καὶ ἡμίσεος μέτρων καὶ πλάτους 2 μέτρων χρησιμεύοντα πρὸς ὑποδοχὴν καὶ φύλαξιν τῶν ὑδάτων τῆς αὐλῆς. Τὸ σωζόμενον ὕψος τῶν τοίχων τοῦ ἀνακτόρου εἶναι 1—



Εἰκὼν 2.

1 $\frac{1}{2}$ μέτρον. Σύγκεινται δὲ οἱ τοῖχοι εἴτε ἐκ ξεστῶν πύρων λίθων κατ' ἰσοδομικὸν ῥυθμόν, εἴτε ἐξ ἀκατεργάστων λίθων καὶ ἀφθόγου πηλοῦ, εἴτε ἐκ μεγάλων ὀρθογωνίων ὁμῶν πλίνθων στεροποιηθεῖσων πολλαχοῦ ἐκ τοῦ τρομεροῦ πυρός, τὸ ὁποῖον κατέστρεψε καὶ τὸ μικρὸν τοῦτο ἀνάκτορον, ἀπανθρακῶσαν τὴν ἀφθονον ξυλείαν καὶ ἀσβεστοποιήσαν πολλαχοῦ τοὺς λίθους καὶ εἰς μίαν συμπαγῆ μᾶζαν πολλαχοῦ μετατρέψαν λίθους καὶ πλίνθους.

Κατὰ τὴν βόρειον πλευρὰν τοῦ οἰκοδομήματος ἀπεκαλύφθησαν καὶ ἐκκαθάρσθησαν αἱ ἀποθήκαι αὐτοῦ, πέντε τὸν ἀριθμὸν ἐν αὐταῖς ὑπῆρχον πῖλοι πῆλινοι μεγάλοι· ἕνεκα ὅμως τῆς μικρᾶς ἐπιχώσεως τῆς πλευρᾶς ταύτης, οἱ πῖλοι εἶχον

ἀναμοχλευθῇ καὶ θραυσθῇ διὰ τῆς καλλιτεργείας τοῦ ἀγροῦ καὶ τῆς ἀφαιρέσεως οἰκοδομικοῦ ὕλικου εἰς προγενεστέρας ἐποχάς, καὶ μόνον αἱ βάσεις δέκα ἐξ αὐτῶν εὐρέθησαν κατὰ χώραν· οἱ λοιποὶ εὐρέθησαν τεθραυσμένοι εἰς πολλὰ τεμάχια, ὧν συνέλεξα τὰ σημαντικώτερα φέροντα πλαστικὰ σπειροειδῆ θέματα καὶ ζώνας. Παρὰ τοὺς πύθους συνέλεξα ἀπηνθρακωμένα ὄσπρια, ἤτοι μικροὺς κυάμους καὶ δύο εἰδῶν ὀρόδους, τὰ ἐν Κρήτῃ σήμερον καλούμενα ῥόδι καὶ παποῦλες. Τινὲς τῶν πύθων πιθανώτατα περιεῖχον ἔλαιον, διότι τὸ χῶμα εἰς τὸν πυθ-

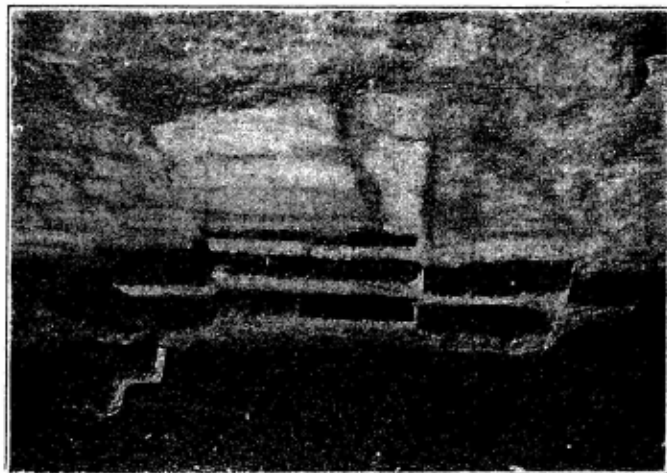

Εἰκὼν 3.

μένα· τούτων ἦτο μαῦρον καὶ κεκαυμένον. Τὰ πλείστα τῶν καθαρισθέντων δωματίων εἶνε πλακόστρωτα διὰ γυψίνων πλακῶν, τινὰ δέ, τὰ σημαντικώτερα, ἔχουσι καὶ ὀρθογωνομάρωσιν ἐκ γυψίνων ἐπίσης πλακῶν· αἱ βάσεις τῶν παραστάδων πασῶν τῶν θυρῶν εἶναι ἐπίσης ἐκ γύψου καὶ ἔχουσι τὸ γνωστὸν καὶ ἐκ τῶν ἄλλων Κρητικῶν ἀνακτόρων ζητοειδὲς σχῆμα ἢ ἐν σχήματι Γ ἢ Τ, ἐπὶ τῶν ὁποίων ἐπάτουν αἱ ξύλιναι δοκοί.

Ἐκ τῶν τελευταίων καθαρισθέντων δωματίων τὸ σημαντικώτερον εἶναι τὸ ἔχον τὰ δύο γύψινα ἐδῶλια (εἰκ. 4), φω-

τιζόμενον ὑπὸ αὐλῆς φωταγωγοῦ διὰ μέσου τριῶν τετραγώνων στύλων (Pilastres) ἐκ ξεστῶν πώρων λίθων.

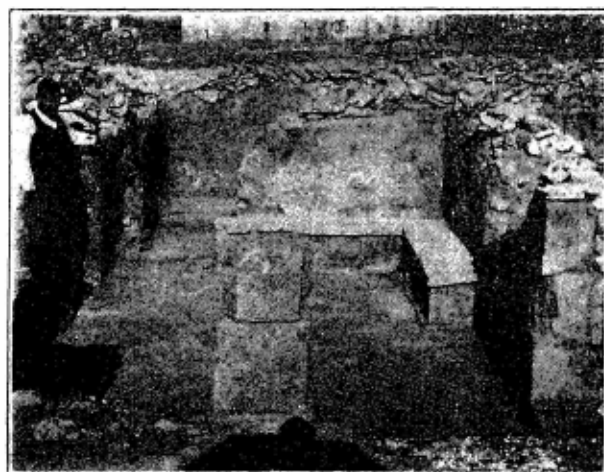

Εἰκὼν 4.

Περὶ τὸ κέντρον τοῦ ἀνκτόρου εὐρέθη καὶ κλιμαξ δίπτερος φέρουσα εἰς τὸν δεύτερον ὄροφον, ἧς σώζονται σήμερον πέντε ἀνκιδιομοὶ ἐκ γύψου. Τὸ σημαντικώτερον τῶν μέχρι τοῦδε καὶ ἀποσπασθέντων θωματίων εἶναι τετραγώνον δῶμα 16 περίπου τετραγ. μέτρων διαιρούμενον εἰς 2 ἄνισα μέρη διὰ χαμηλοῦ ἐκ χώματος ἀσβεστωμένου περιθωρίου. Τοῦτο ἦτο τὸ σημειωθὲν Ἱερὸν τοῦ ἀνκτόρου, διότι εἰς τὸ μεῖζον αὐτοῦ διαιρέσιμα εὐρέθησαν 4 χαλκοὶ πελώριοι πελέκει, δύο μὲν σχεδὸν ἀκέραιοι, οἱ δὲ ἄλλοι δύο εἰς τεμάχια· ὁ μεῖζων ἔχει μῆκος 1,18, πλάτος 0,63, οἱ δ' ἄλλοι μῆκος περὶ τὰ 0,94 καὶ πλάτος 0,54. Οἱ πελέκει ὑπέστησαν ὀξεῖδωσιν μεγάλην. Εἰς τὸ μικρότερον διαιρέσιμα τοῦ Ἱεροῦ ἦσαν ἄπειροι κύβοι πήλινοι ἐν τέφρᾳ καὶ χώματι μέλανι ἐκ κύσεως.

Πάντα τὰ θωματικά καὶ οἱ διάδρομοι εἶχον καὶ δεύτερον ὄροφον, ὡς ἀπαλλῶς ἐξάγεται ἐκ τῆς εὐρέσεως ἐν τῇ ἀνωτέρᾳ ἐπιχώσει τῶν γυψίνων πλακῶν τῆς στρώσεως τοῦ δευτέρου

ὁρόφου καὶ βάσεων τῶν παρτατάδων· μόνον αἱ ἀποθήκαι (εἰκ. 5) φαίνονται μονόροφοι καὶ δι' αὐτὸν ἀκριβῶς τὸν λόγον ἢ ἐπὶ γωστὶς κατὰ τὸ μέρος τοῦτο ἦτο ἀδελφής.

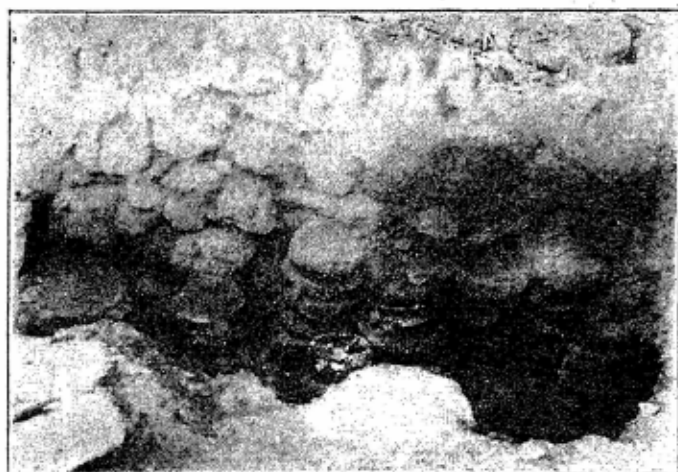

Εἰκὼν 5.

Ἐπίσης πάντα τὰ διαμερίσματα ἦσαν κεκαυονικμένα καὶ κεχρωματισμένα καὶ τινα τοιχογραφημένα, ἀτυχῶς ὅμως τὰ κοινάματτα, πλὴν ἐλαχίστων τεμαχίων, εἶχον καταπέσει καὶ μόνον μικρὰ τεμάχια κατῳρθῶτα νὰ συλλέξω καὶ μεταφέρω εἰς τὸ Μουσεῖον, ὅπου πρόκειται νὰ καθαρισθῶσι καὶ δεῖξωσιν ἡμῖν τὰ εἰκονιζόμενα θέματα.

Ἐκ τῶν πεντήκοντα περίπου εἰς ὁμοῦ πηλοῦ τριπόδων βωμῶν τῶν εὑρισκομένων εἰς τρία θωμάτια κατῳρθωσεν ὁ τεχνίτης τοῦ Μουσείου, ἐλθὼν τῇ προσκλήσει μου ἐπὶ τόπου, νὰ ἐξαγάγῃ μετὰ πολλοῦ κόπου καὶ διασώσῃ, περιβαλὼν διὰ γύψου ὀκτὼ μετακομισθέντας εἰς τὸ Μουσεῖον, ὅπου πρόκειται νὰ ἀνασυγκροτηθῶσι πάντες ἦσαν ἐπιμελῶς ἀσθεστωμένοι καὶ κεχρωματισμένοι διὰ δύο ἢ τριῶν χρωμάτων ἕκαστος.

Ἄλλα κινητὰ εὐρήματα εἶναι δεκάδες τινὲς πηλίνων ἀγγείων γραπτῶν (εἰκ. 6) τῆς Ὑστερομινωϊκῆς Α. ἐποχῆς, τεθραυσμέ-



Εἰκὼν 6

νων κατὰ τὸ πλεῖστον καὶ μελλόντων νὰ συγκολληθῶσι καὶ συμπληρωθῶσιν ὑπὸ τοῦ τεχνίτου τοῦ Μουσείου καὶ τινες λίθινοι λαμπτήρες (εἰκ. 7).

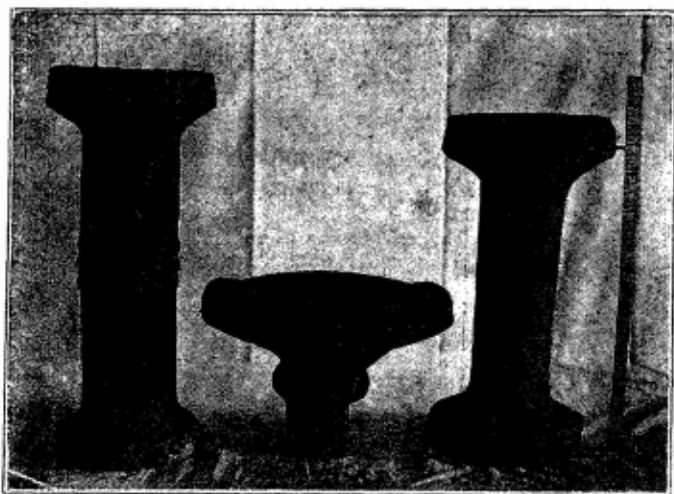

Εἰκὼν 7.

Καὶ τὸ μικρὸν τοῦτο ἀνάκτορον ἔχει ὑποστῇ φοβεράν καταστροφὴν ἐκ τοῦ πυρός· ἡ ἀφθονὸς ξυλεῖα, ἣν περιεῖχεν, ἐγένετο αἰτία τῆς μεγάλης φθορᾶς αὐτοῦ, καὶ πρὸς διατήρησιν αὐτοῦ ἀπαιτεῖται ἄμεσος ἐργασία στερεωτική.

Εἶναι ὅμως ἀνάγκη ὥπως εἰδικὸς ἀρχιτέκτων ἀποσταλῇ ἐπὶ τόπου καὶ καταρτίσῃ τὸ σχέδιον τοῦ οἰκοδομήματος πρὸς δημοσίευσιν αὐτοῦ ἐν τῇ Ἀρχαιολογικῇ Ἑφημερίδι ἢ τοῖς Πρακτικοῖς. Πρὸς τοῦτο παρακαλῶ ὥπως ἡ Σεβ. Ἐταιρεία συνεννοηθῇ μετὰ τοῦ Ὑπουργείου τῆς Παιδείας περὶ τῆς ἀποστολῆς τοῦ ἀρχιτέκτονος.

Πρὸς φύλαξιν τοῦ σπουδαίου μνημείου εἶναι ἀνάγκη νὰ ληφθῇ ἄμεσος φροντίς. Τὸ μνημεῖον εὐρίσκεται παρὰ τὴν κεντρικὴν ἀρτηρίαν Ἡρακλείου Λαπιθίου καὶ ἐκκτοντάδες ἀνθρώπων διέρχονται παρ' αὐτὸ καὶ ἐκάστην, πολλοὶ τῶν ὁποίων ἐνίοτε καὶ μετὰ τῶν κτηνῶν αὐτῶν πειρῶνται νὰ εἰσέρχωνται καὶ τὸ βλέπωσι, βεβήλονται ἐπὶ τῶν ἐτοιμορρόπων τοίχων. Διὰ τοῦτο παρακαλῶ τὴν Σεβ. Ἐταιρείαν ὥπως προβῇ εἰς τὴν ἄμεσον λήψιν τῶν καταλλήλων μέτρων.

Σ. Γ. ΞΑΝΘΟΥΔΙΔΗΣ

Ἐν ἐκτάκτῳ συνελεύσει τῶν ἐταίρων γενομένη τῇ 22 Σεπτεμβρίου 1919 ἐψηφίσθη νέος κανονισμὸς τῆς ἐν Ἀθήναις Πρακτικῆς Σχολῆς τῆς Ἀρχαιολογικῆς Ἑταιρείας ἔχων οὕτω :

ΚΑΝΟΝΙΣΜΟΣ

τῆς ἐν Ἀθήναις Πρακτικῆς Σχολῆς τῆς Ἀρχαιολογικῆς Ἑταιρείας.

Ἄρθρον 1. Ἐν τῇ Καταστάματι τῆς Ἀρχαιολογικῆς Ἑταιρείας ἱδρύεται καὶ λειτουργεῖ Πρακτικὴ Ἀρχαιολογικὴ Σχολή, αὐτὴ ἢ κατὰ τὰ ἄρθρα 1 (B. Διάταγμα τῆς 5 Φεβρουαρίου 1918) καὶ 46 (B. Διάταγμα τῆς 21 Νοεμβρίου 1894) Σχολὴ τῆς ἱστορίας τῆς τέχνης καὶ ἀπλῶς Ἀρχαιολογικὴ Σχολὴ καλουμένη. Σκοπὸν δ' ἔχει αὕτη τὴν προαγωγὴν τῆς Ἀρχαιολογικῆς ἐπιστήμης καὶ μὀρφῶσιν ἀρχαιολογικῶν ὑπαλλήλων καὶ τὴν παρ' ἡμῖν διάδοσιν ἀρχαιολογικῶν γνώσεων καὶ διέγερσιν ἐνδιαφέροντος ὑπὲρ τῆς ἀρχαίας καὶ τῆς νεωτέρας τέχνης. Διαιρεῖται δὲ ἡ Σχολὴ εἰς Α' καὶ Β' τμήμα. Ἡ ἐν αὐτῇ διδασκαλία παρέχεται δωρεὰν εἰς πάντας.

ΤΜΗΜΑ Α'.

Ἄρθρον 2. Τὸ πρῶτον τμήμα, τὸ καὶ κύριον τμήμα τῆς Σχολῆς, σκοπὸν ἔχει τὴν διὰ πρακτικῆς διδασκαλίας καὶ ἀσκήσεων καὶ ἀρχαιολογικῶν ἐκδρομῶν πληρεστέραν μὀρφῶσιν τῶν Φοιτητῶν τῆς Φιλοσοφικῆς Σχολῆς τῶν ἐπιθυμούντων νὰ ἀσχοληθῶσιν εἰδικῶς περὶ τὴν οπουδὴν τῶν διαφόρων κλάδων τῆς ἀρχαιολογικῆς ἐπιστήμης καὶ νὰ προσκτῇσονται

τὴν ἀναγκαίαν πρακτικὴν μόρφωσιν πρὸς κατάληψιν ἀρχαιο-
λογικῶν θέσεων.

Ἡ ἐν τῷ τμήματι τούτῳ διδασκαλία διαρκεῖ διετίαν· οἱ δὲ
ἐγγραφεῖς ἐν τῷ μητρώῳ τῆς Σχολῆς φοιτῶνται καὶ παρα-
κολουθήσαντες τὰ μαθήματα ἀνελλιπῶς δύνανται μετὰ τὸ τέ-
λος τῆς διετίας, ἀπὸ 1 μέχρι 15 Ἰουνίου, νὰ ὑποστώσιν ἐξε-
τάσεις πρὸς λήψιν πτυχίου.

Πρὸς ταῖς ἐπὶ πτυχίῳ ἐξετάσεις ταύταις ὑποβάλλονται οἱ
φοιτῶνται καὶ εἰς ἐξετάσεις μετὰ τὴν λήξιν τοῦ πρώτου ἔτους.
Δύο δ' αὐτῶν διαπρέψαντες ἐν τῇ δοκιμασίᾳ ταύτῃ, καθ' ὁμό-
φωνον γνώμην τῆς Σχολῆς, λαμβάνουσι παρὰ τῆς Ἐταιρείας
ἐπὶ ἓν ἔτος πεντηκοντάδραχμον ἑκαστος μηνιαῖον χορήγημα,
ὑπερ ὅμως πχύει, ἂν τυχὸν μὴ παρκαλοῦθῶσιν οὗτοι ἀνελ-
λιπῶς τὰ τοῦ δευτέρου ἔτους μαθήματα.

Τὰ τῶν ἐξετάσεων θέλουσι καθορισθῇ ἐν ἰδιαιτέρῳ Κανο-
νισμῷ συντακτομένῳ ὑπὸ τοῦ Συλλόγου τῶν καθηγητῶν τῆς
Σχολῆς· ἐγκρίνον δ' αὐτὸν τὸ Συμβούλιον ὑποβάλλει εἰς τὸ
Ὑπουργεῖον πρὸς κύρωσιν διὰ Β. Διατάγματος.

Ἄρθρον 3. Πτυχιούχους τῆς Πρακτικῆς Ἀρχαιολογικῆς
Σχολῆς διαπρέψαντας ἐν ταῖς ἐξετάσεσι καὶ συνιστωμένους
ὑπὸ τοῦ συλλόγου τῶν καθηγητῶν τῆς Σχολῆς δύναται τὸ
Συμβούλιον τῆς Ἐταιρείας ν' ἀποστέλλῃ εἰς Ἑσπερίαν ὡς
ὑποτρόφους, ἐπὶ ἓν ἢ δύο τὸ πολὺ ἔτη ἑκαστον, πρὸς ἐπίσκε-
ψιν τῶν Μουσείων καὶ πληρεστέραν ἐπιστημονικὴν καὶ τε-
χνοκριτικὴν μόρφωσιν αὐτῶν.

Ἄρθρον 4. Προσωρινὴ διάταξις. Ἐντέλλεται τὸ Συμβού-
λιον τῆς Ἐταιρείας, ἵνα ἐνεργήσῃ παρὰ τῇ Κυβερνήσει, ὅπως
διὰ νόμου θεσπισθῶσι τὰ ἐξῆς περίπου περὶ τῶν πτυχιούχων
τῆς Σχολῆς:

«Ὁ φέρων πτυχίον τῆς Πρακτικῆς Ἀρχαιολογικῆς Σχολῆς
»δύναται νὰ διορίζηται ἐπιμελητὴς ἀρχαιοτήτων β' ἢ καὶ α'
»τάξεως ὀηρητῆσας δὲ διετίαν ὡς ἐπιμελητῆς, κεκτημένος
»δὲ καὶ πτυχίον τῆς Φιλοσοφικῆς Σχολῆς τοῦ Πανεπιστημίου,
»δύναται προτάσει τοῦ Ἀρχαιολογικοῦ Συμβουλίου τοῦ Κρά-

»τους, νὰ προάγῃται εἰς ἔφορον ἀρχαιοτήτων· διορισθεῖς δὲ
 »καθηγητὴς ἐν τῇ μέσῃ ἐκπαιδεύσει ἢ γυμνασιάρχης ἐν ταῖς
 »ἐπαρχίαις, διορίζεται κατὰ προτίμησιν καὶ τοπικὸς ἐπιμελη-
 »τὴς τῶν ἀρχαιοτήτων λαμβάνων ἐπιμίσθιον δραχμῶν 'πεν-
 »τήκοντα«.

ΤΜΗΜΑ Β'.

Ἄρθρον 5. Τὸ δεύτερον τμήμα τῆς Σχολῆς σκοπὸν ἔχει
 τὴν δι' ἐλευθέρας διδασκαλίας καὶ διαλέξεων, περιστρεφομέ-
 νων περὶ τὴν ἀρχαίαν καὶ νεωτέραν τέχνην καὶ περὶ θέματα
 ἀρχαιολογικά, ἱστορικά, μνημειακὰ καὶ καλλολογικά, καὶ δι'
 ἀρχαιολογικῶν καὶ καλλιτεχνικῶν ἐκδρομῶν διάδοσιν εἰς τὸ
 κοινὸν ἀρχαιολογικῶν καὶ ἱστοριοτεχνικῶν γνώσεων καὶ διέ-
 γερσιν τοῦ συναισθήματος τοῦ καλοῦ ἐν τῇ τέχνῃ.

Ἄρθρον 6. Ἡ ἐν τῷ τμήματι τούτῳ διδασκαλία καὶ
 διαλέξεις γίνονται δημοσίᾳ. Πᾶς τις ἔχει ἐλευθέραν εἴσοδον
 εἴτε ὡς ἀκροατὴς εἴτε ὡς μαθητὴς. Μαθηταὶ ὀνομάζονται
 ὅσοι, ἐπιθυμοῦντες νὰ παρακολουθήσωσιν ἀνελλιπῶς τὰ μα-
 θήματα καὶ τὰς διλέξεις τοῦ τμήματος, θελήσωσι νὰ ἐγγρα-
 φῶσιν ἐν τῷ μητρώῳ τῆς Σχολῆς. Ἐν τοιαύτῃ περιπτώσει
 δύνανται οὗτοι εἰς τὸ τέλος τοῦ ἔτους νὰ λαμβάνωσι παρὰ
 τῆς Σχολῆς ἐνδεικτικὸν φοιτήσεως.

ΓΕΝΙΚΑΙ ΔΙΑΤΑΞΕΙΣ.

Ἄρθρον 7. Καθηγῆται τῆς κατὰ τὸ ἄρθρον 1 Πρακτι-
 κῆς Ἀρχαιολογικῆς Σχολῆς διορίζονται ὑπὸ τοῦ Συμβουλίου
 τῆς Ἑταιρείας, ἐπὶ μηνιαίᾳ ἀμοιβῇ δραχμῶν ἑκατόν, οἱ ἐν
 τῇ Φιλοσοφικῇ Σχολῇ τοῦ Πανεπιστημίου εἰδικοί καθηγηταὶ
 τῶν διαφόρων κλάδων τῆς ἀρχαιολογικῆς ἐπιστήμης, ἤτοι ὁ
 καθηγητὴς τῆς Ἑλληνικῆς Ἀρχαιολογίας, οἱ δύο καθηγη-
 ται τῆς ἱστορίας τῆς τέχνης, καὶ τῆς ἐπιγραφικῆς, ὁ καθη-
 γητὴς τῆς βυζαντινῆς ἀρχαιολογίας καὶ τέχνης ὁ καθηγη-

τῆς τῆς νομισματολογίας καὶ δύο τῶν καθηγητῶν τῆς ἱστορίας, προωρισμένοι νὰ διδάσκωσιν ἱστορίαν καὶ ἱστορικὴν γεωγραφίαν. Διορίζονται πρὸς τοῦτοις καθηγηταὶ δύο τῶν ἐν Ἀθήναις ἀνωτέρων ἀρχαιολογικῶν ὑπαλλήλων ἢ ἐφόρων ἀρχαιοτήτων. Ἐκλέγουσι δ' ἐξ ἐαυτῶν οἱ Καθηγηταὶ ἀνὰ διετίαν ἓνα διευθυντὴν τῆς Σχολῆς.

Ἄν τὸ διδακτικὸν τοῦτο προσωπικὸν δὲν ἐπαρκῇ πρὸς πλήρωσιν πασῶν τῶν ἀναγκῶν τῆς Σχολῆς, καθ' ὁμόφωνον γνώμην τοῦ συλλόγου τῶν καθηγητῶν, δύναται τὸ Συμβούλιον τῆς Ἑταιρείας νὰ διορίσῃ ἓνα ἐπὶ πλεόν καθηγητὴν, λόγιον τεχνοκρίτην, προωρισμένον νὰ διδάσκῃ ἀποκλειστικῶς ἐν τῇ Β' τμήματι τῆς Σχολῆς.

Ἄρθρον 8. Τὰ ἐν τῇ Σχολῇ μαθήματα ἄρχονται τῇ 15ῃ Ὀκτωβρίου καὶ λήγουσι τῇ τελευταίᾳ ἡμέρᾳ τοῦ Μαΐου, αἱ δὲ ἐξετάσεις γίνονται κατὰ τὸ πρῶτον δεκαπενθήμερον τοῦ Ἰουνίου.

Ἀναγράφονται δὲ τὰ μαθήματα καὶ αἱ διαλέξεις ἐν Προγράμματι συντασσομένῳ ὑπὸ τοῦ συλλόγου τῶν καθηγητῶν τῆς Σχολῆς καὶ δημοσιευομένῳ κατὰ μῆνα Σεπτέμβριον. Δύναται δὲ νὰ ἐκδίδηται καὶ συμπληρωματικὸν μετὰ τὸν Σεπτέμβριον πρόγραμμα διαλέξεων καὶ μαθημάτων.

Ἐκαστος καθηγητῆς δύναται νὰ συντάξῃ σύντομον ἔκθεσιν τοῦ περιεχομένου τῶν κατὰ τὴν διετίαν μαθημάτων του, μὴ ὑπερβαίνουσαν τὰ τρία τυπογραφικὰ φύλλα. Τὴν ἔκθεσιν ταύτην δημοσιεύει ἡ Ἑταιρεία χάριν τῶν μαθητῶν τῆς Σχολῆς, εἰς οὓς παρέχεται αὕτη ἀντὶ λεπτῶν πεντήκοντα.

Ἄρθρον 9. Περὶ τῶν ἀρχαιολογικῶν καὶ καλλιτεχνικῶν ἐκδρομῶν ἀποφασίζει ἐκάστοτε τὸ Συμβούλιον τῆς Ἑταιρείας κατὰ πρότασιν τῆς Σχολῆς. Ἐκδίδεται δὲ πρόγραμμα περὶ τούτων καὶ δημοσιεύονται καὶ τυπογραφικὰ σχέδια τῶν ἐπισκεπτέων ἀρχαιολογικῶν χώρων, ἅτινα διανέμονται δωρεὰν εἰς τοὺς μετέχοντας τῆς ἐκδρομῆς. Εἰς τοὺς φοιτητάς κυρίως καὶ εἰς τοὺς μαθητάς τῆς Σχολῆς παρέχεται ὑπὸ τῆς Ἑταιρείας καὶ πᾶσα δυνατὴ οἰκονομικὴ εὐκολία καὶ συνδρομή.

Ἄρθρον 10. Πρὸς διδασκαλίαν καὶ ἀσκήσιν τῶν μαθη-

τῶν τῆς Σχολῆς θέλει χρησιμεύει καὶ τὸ κατὰ τὸ ἄρθρον 1 τοῦ Ὁργανισμοῦ τῆς Ἑταιρείας μέλλον νὰ ἱδρυθῇ Μουσεῖον ἐκμαγείων, ἐν ᾧ θέλουσι κατατεθῇ ἀντίτυπα τῶν ἀριστουργημάτων τῆς ἀρχαίας καὶ νεωτέρας τέχνης, εἰκόνες καὶ φωτογραφίαι. Ἰδιαιτέρα φροντίς θέλει καταβληθῇ ὑπὸ τοῦ Συμβουλίου τῆς Ἑταιρείας πρὸς ἐκπόνησιν καὶ κατάθεσιν ἐν τῇ Μουσείῳ τούτῳ ἀπεικονισμάτων τῶν ἐν Ἑλλάδι μωσαϊκῶν, τοιχογραφιῶν καὶ ἀγιογραφιῶν.

Ἄρθρον 11. Πᾶσα ἐνέργεια ἢ ἐργασία τῆς Σχολῆς μέλλουσα νὰ προκαλέσῃ δαπάνην ἐκτελεῖται κατ' ἀπόφασιν τοῦ Συμβουλίου τῆς Ἑταιρείας καὶ ἐπὶ τῇ βάσει πιστώσεως ἐψηφισμένης ὑπ' αὐτοῦ.

Ἄρθρον 12. Ὁ παρὼν ὑπὸ τῆς συνελεύσεως τῶν ἐταίρων ψηφισθεὶς Κανονισμὸς τῆς Σχολῆς ἐγκρινόμενος διὰ Β. Δικτάγματος προσάπτεται εἰς τὸν Ὁργανισμὸν τῆς Ἑταιρείας, ὡς παράρτημα αὐτοῦ, καὶ ἀντικαθιστᾷ τὸν διὰ τοῦ Β. Δικτάγματος τῆς 7 Ἰουνίου 1918 ἐγκεικρισμένον Κανονισμόν, ὅστις καταργεῖται.

Β'.

Ἐν τῇ αὐτῇ συνελεύσει ἐψηφίσθη καὶ ἡ ἀκόλουθος προσηγήκη εἰς τὸν ὀργανισμὸν τῆς Ἀρχαιολογικῆς Ἑταιρείας.

Ἄρθρον ἀκροτελεύτιον.

Εἰς τὸν διὰ τοῦ Β. Δικτάγματος τῆς 11 Φεβρουαρίου 1899 ἐγκεικρισμένον Ὁργανισμὸν τῆς Ἀρχαιολογικῆς Ἑταιρείας προστίθεται τὸ ἐξῆς ἀκροτελεύτιον ἄρθρον (ὡς ἄρθρον 47):

«Ὁ μισθὸς τοῦ κατὰ τὸ ἄρθρον 17 τοῦ Ὁργανισμοῦ τῆς Ἑταιρείας Ἐπιμελητοῦ τῆς Βιβλιοθήκης δύναται νὰ ὀρισθῇ μέχρι δικησιῶν πενήτηντα ὀρ. κατὰ μῆνα, ὁ δὲ μισθὸς τοῦ κατὰ τὸ ἄρθρον 21 πρώτου κλητῆρος τῆς Ἑταιρείας συμ-

πληρώσαντος εἰκοσιπενταετῇ ὑπηρεσίαν, δύναται νὰ ἀφῆσθαι μέχρις ἑκατὸν ὀγδοήκοντα ὄρ. κατὰ μῆνα.»

Ἐν τῇ ἐκτάκτῳ συνελεύσει τῶν Ἑταίρων γενομένη τῇ 1 Δεκεμβρίου 1919 ἐψηφίσθη ἡ ἀκόλουθος προσθήκη εἰς τὸ ἄρθρον 23 τοῦ Ὁργανισμοῦ τῆς Ἑταιρείας.

Εἰς τὸ ἄρθρον 23 τοῦ Ὁργανισμοῦ τῆς Ἑταιρείας προστίθεται τὸ ἑξῆς ἐδάφιον:

«Πρὸς ἐπέκτασιν δὲ τῶν ἑαυτῆς ἐργασιῶν δύναται πρὸς τούτοις ἡ Ἑταιρεία νὰ ἱδρύσῃ Ἀρχαιολογικὴν Σχολὴν ἐν Κωνσταντινουπόλει ἀποτελουμένην ἐκ Προέδρου, Ἀντιπροέδρου καὶ Γραμματέως καὶ ἐκ μελῶν ἀορίστου ἀριθμοῦ διοριζομένων πάντων ὑπὸ τοῦ Συμβουλίου τῆς Ἑταιρείας. Μέλη τοῦ Συμβουλίου τῆς Ἑταιρείας ἢ ἑφοροὶ ἀρχαιοτήτων τοῦ δημοσίου ἢ ἀρχαιολογοῦντες ἐπιστήμονες, ἀποστελλόμενοι εἰς Κωνσταντινούπολιν πρὸς ἐκτέλεσιν ἀποφάσεων τοῦ Συμβουλίου, θεωροῦνται πρόεδρα μέλη τῆς Σχολῆς, ἐφ' ὅσον χρόνον διχόμενοι ἐν Κωνσταντινουπόλει. Ἡ Α. Π. ὁ Οἴκου μениκὸς Πατριάρχης Κωνσταντινουπόλεως εἶναι ἐπίτιμος Πρόεδρος τῆς Σχολῆς. Τὰ μέλη τοῦ Προεδρείου καὶ τὰ πρόεδρα μέλη, ἐφ' ὅσον τοιαῦτα μέλη τυγχάνουσι διατρίβοντα ἐν Κωνσταντινουπόλει, ἀποτελοῦσι συμβούλιον συσχεπτόμενον καὶ ἀπεφασίζον περὶ τῶν πρὸς ἐκτέλεσιν τῶν ἀποφάσεων τοῦ Συμβουλίου τῆς Ἑταιρείας. Ἔργον δ' ἔχει ἡ Σχολὴ τὴν ἐκτέλεσιν ἀνασκαφῶν καὶ τὴν ἐπιστημονικὴν ἐρευναν καὶ δημοσίευσιν τῶν ἐλληνικῶν καὶ χριστιανικῶν ἀρχαιοτήτων καὶ ἱστορικῶν μνημείων καὶ πρὸς τούτοις τὴν κατὰ τὸ ἐνὸν ἐπισκευήν, ὑποστήριξιν καὶ συντήρησιν τῶν μνημείων τῆς ἀρχαίας Ἑλληνικῆς καὶ τῆς Βυζαντινῆς τέχνης καὶ ἱστορίας. Τὰ πρὸς τὸν κηρυττισμὸν, τὴν ὑπηρεσίαν καὶ τὰς ἐργασίας τῆς Σχολῆς, τὰ τῆς ἀμοιβῆς τοῦ προσωπικοῦ καὶ τὰ τῆς χρηματικῆς διαχειρίσεως, τὰ τῆς ἐξευρέσεως χρηματικῶν πόρων πρὸς λειτουργίαν τῆς Σχολῆς καὶ πάντα τὰ πρὸς ἐκτέλεσιν

τῶν ἐν τῇ ἐδαφίᾳ τούτων δικτάξεων θέλει καθορίσαι τὸ Συμβούλιον ἐν Κανονισμῷ, ὅστις ἐγκρινόμενος ὑπὸ τῆς συνελεύσεως, θέλει υποβληθῇ εἰς τὸ Ὑπουργεῖον πρὸς ἔγκρισιν διὰ Β. Διατάγματος, ἵνα οὕτως ἀποτελέσῃ παράρτημα τοῦ Ὁργανισμοῦ τῆς Ἑταιρείας».

ΚΑΤΑΣΤΑΣΙΣ

ΤΩΝ ΔΗΜΟΣΙΕΥΜΑΤΩΝ ΤΗΣ ΕΤΑΙΡΕΙΑΣ
ΚΑΤΑ ΤΟ ΕΤΟΣ 1919.

Α'

Ἐκδοθέντα

Ἀρχαιολογικὴ Ἐφημερίς 1918. Τεύχος α'—γ'. Ἀντίτυπα 500.

Β'

Πωληθέντα

- 1) Πρακτικὰ τῆς Ἀρχαιολογικῆς Ἑταιρείας ἔτους 1918. Ἀντίτυπον 1.
- 2) Τὸ Ἱερὸν τοῦ Ἀσκληπιοῦ ἐν Ἐπιδαύρῳ καὶ ἡ θεραπεία τῶν ἀσθενῶν ὑπὸ Π. Καβδαδία. Ἀντίτυπα 24.
- 3) Comptes rendus du Congrès International d' Archeologie 1re Session d'Athènes Ἀντίτυπον 1.
- 4) Αἱ προϊστορικαὶ Ἀκροπόλεις Διμηνίου καὶ Σέσκλου. ὑπὸ Χ. Τσοῦντα. Ἀντίτυπον 1.
- 5) Ἐπιγραφαὶ τῆς Μακεδονίας· ὑπὸ Γ. Π. Οἰκονόμου. Ἀντίτυπα 2.
- 6) Τοπογραφία Δελφῶν ὑπὸ Ἀντωνίου Κεραμοπούλλου. Ἀντίτυπα 23.

Γ'

Διανεμηθέντα κατὰ τὸν Ὄργανισμόν.

- 1) Ἀρχαιολογικὴ Ἐφημερίς 1916. Τεύχος α'—δ'. Ἀντίτυπον 1.
- 2) Ἀρχαιολογικὴ Ἐφημερίς 1917. Τεύχος α'—δ'. Ἀντίτυπον 1.
- 3) Ἀρχαιολογικὴ Ἐφημερίς 1918. Τεύχος α'—γ'. Ἀντίτυπα 28.
- 5) Εὐρετήριον Ἀρχαιολογικῆς Ἐφημερίδας ἐτῶν 1883—1887 ὑπὸ Ἀλεξ. Λιμντροπούλου Ἀντίτυπον 1.
- 6) Ἠ ἀνασκαφὴ τῆς Ἀκροπόλεως ἀπὸ 1885—1890· ὑπὸ Π. Καβδαδία καὶ Γ. Καβδαίου. Ἀντίτυπον 1.
- 7) Τοπογραφία Δελφῶν ὑπὸ Ἀντωνίου Κεραμοπούλλου. Ἀντίτυπα 15.

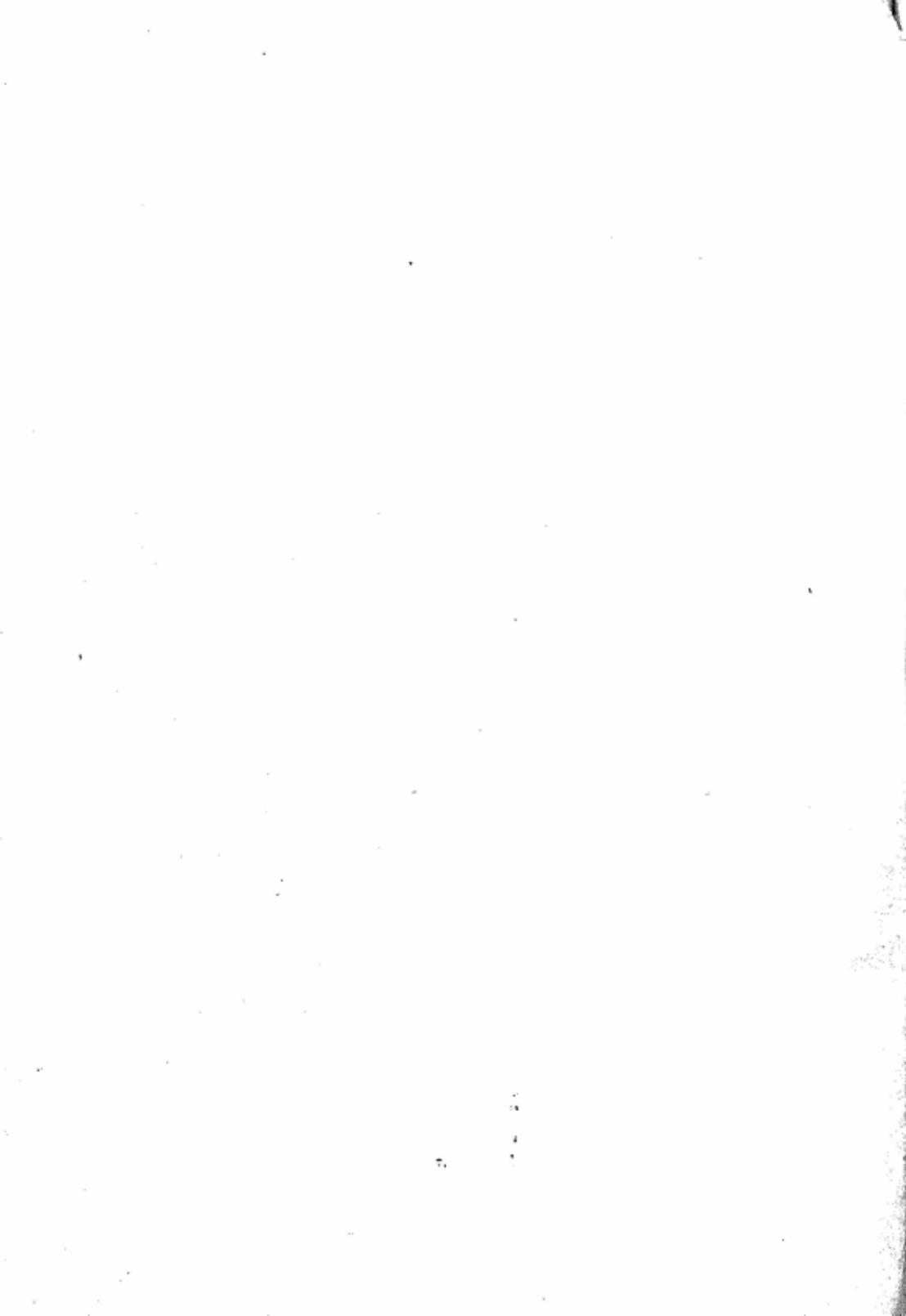

ΣΗΜΕΙΩΣΙΣ ΕΠΙ ΤΩΝ ΠΡΑΚΤΙΚΩΝ ΤΟΥ 1916.

Τὰ τρία πρώτη τυπογραφικά φύλλα τῶν Πρακτικῶν τῆς Ἀρχαιολογικῆς Ἑταιρείας τοῦ ἔτους 1916 εἶχον ἤδη ἐκτυπωθῆ ὑπὸ τοῦ Συμβουλίου τοῦ ἔτους ἐκείνου, ὅτε, ἐπελθούσης κατὰ Δεκέμβριον τοῦ ἔτους 1917 τῆς ἐν σελ: 12^η τῶν Πρακτικῶν τοῦ 1918 ἀναφερομένης ἐν τῇ συγκροτήσει τοῦ Συμβουλίου μεταβολῆς, τὰ φύλλα ταῦτα ἀνετυπώθησαν μετὰ πολλῶν μεταβολῶν, ὧν σπουδαιόταται αἱ ἀκόλουθοι:

Ἄντι τοῦ ἐν σελ. 5 Διοικητικοῦ Συμβουλίου ἐν τῇ δευτέρᾳ ἐκτυπώσει ἀναγράφη τὸ Συμβούλιον τοῦ 1918—1920.

Ἡ ἐκθεσις τῶν πεπραγμένων τοῦ 1916 ἀρχεται διὰ τῶν ἐξῆς ἐν σελ. 27:

«Τῇ 19 Ἰουνίου 1916 συνήλθεν ἡ Ἑταιρεία εἰς ἑκτακτον συνέλευσιν, ἵνα ἀποφασίσῃ περὶ τοῦ παραχθέντος ἐν τῷ Συμβουλίῳ κενοῦ διὰ τοῦ θανάτου αὐτοῦ τέως Ἀντιπροέδρου Γεωργίου Μιστριώτου, ἐψήφισε δὲ τροποποιῆσιν τοῦ «Ὁργανισμοῦ, καθ' ἣν Ἀντιπρόεδρος τῆς Ἑταιρείας ὀρίζεται ἡ Α. Β. Υ. αδ *πρόην Νικόλαος, δεύτερον δ' Ἀντιπρόεδρον ἀντικαθιστῶντα τὸν Πρόεδρον εἰς πᾶσαν κατὰ τὸν Ὁργανισμόν ἐνέργειαν σχετιζομένην πρὸς τὴν οἰκονομικὴν διαχείρισιν ἐκλέγει τὸ Συμβούλιον ἐκ τῶν ἑαυτοῦ μελῶν. Ἐν τῇ αὐτῇ συνελεύσει ἡ Α. Β. Υ. δ *Διάδοχος Γεώργιος ἀνεκηρύχθη Συμπρόεδρος τῆς Ἑταιρείας. Ἡ Α. Μ. δ Βασιλεὺς ἡμῶν Κωνσταντῖνος, Πρόεδρος τῆς Ἑταιρείας, εὐδοκήσας ἐνέκρινε τὰς ἀποφάσεις ταύτας τῆς Συνελεύσεως ἐκυρώσας τὸ ὑποβληθὲν ὑπὸ τοῦ Ὑπουργοῦ τῶν Ἐκκλησιαστικῶν καὶ τῆς Δημοσίας Ἐκπαιδεύσεως Β. Διάταγμα τῆς 6 Ἰουλίου 1916.**

Ταῦτα πάντα διεγράφησαν καὶ ἀντ' αὐτῶν ἐν τῇ ἀνατυπώσει ἐτίθησαν τάδε:

«Προσερχόμενον τὸ Συμβούλιον ἐνόησεν ὅτι ὡς ἵνα λογοδοτήσῃ περὶ τῶν πεπραγμένων τοῦ λήξαντος ἔτους 1916 ἀνακοινῶι ἐν πρώτοις ὅτι διὰ Β. Διατάγματος τῆς 6 Ἰουλίου 1916 ἐνεκρίθη ἡ ἐν τῇ Συνελεύσει τῆς 19 Ἰουνίου ἀποφασισθεῖσα ὑφ' ἡμῶν τροποποίησις τῶν ἀρθρῶν 9 καὶ 10 τοῦ Ὁργανισμοῦ, δι' ἧς ἐπληρώθη τὸ παραχθὲν ἐν τῷ Συμβουλίῳ κενόν διὰ τοῦ θανάτου τοῦ τέως Ἀντιπροέδρου Γεωργίου Μιστριώτου».

Ἐν τῇ σελίδι 28 ἀναγράφονται τὰ ἐξῆς:

«Ἠράκλειος δὲ ὁ θάνατος καὶ τὰς τάξεις τῶν ἐπιτιμίων ἑταίρων, διότι ἐπληρῆς δύο τῶν ἐπιφανεστάτων παρ' ἡμῖν πολιτικῶν ἀνδρῶν, τὸν Γεώργιον Θεοτόκην καὶ τὸν Κυριακούλην Μαυρομαχάλην. Ἀπώλειαν αὐτοῦς ἡ Π»

«τρί: καὶ ὁ Βασιλεὺς, καθ' ἃς ἡμέρας καταδυναστεύεται ἡ Ἑλλάς καὶ κατακυρανεῖται ὁ ἀσάλευτος Κωνσταντῖνος, ὁ ἐρρωμένος καὶ εὐστόχους ὑπὲρ «σωτηρίας τοῦ λαοῦ του ἀγωνιζόμενος θαρρηφόρος Βασιλεὺς».

Ταῦτα πάντα ἀπηλείφθησαν ἐν τῇ ἀνατυπώσει.

Ἐν τῇ σελίδι 41ῃ ὑπάρχουσι τάδε:

«Δὲν ἦτο δὲ δυνατόν τὰ ἔργα τῆς Ἑταιρείας νὰ ἀναπτυχθῶσιν, ὥς ἔπρεπε, καὶ νὰ βαδίσουσι γοργῶς καὶ εὐσταθῶς κατὰ τὸ λήξαν τοῦτο ἔτος 1916, ὅπερ ἦτο ἔτος παύρας καὶ οὐσίφειας. Ἡ γεγραμμένη Ἑταιρεία ἡμῶν ἡ ἰδρυθεῖσα «τῷ 1837 ἐπὶ τοῦ βράχου τῆς Ἀκροπόλεως, ἡ συνυφανθεῖσα μετὰ τοῦ ἀπὸ «τῶν χρόνων ἐκείνων τῆς Ἑλληνικῆς παλιγγενεσίας βίου τῶν Ἑλλήνων, ἡ ἡγυθεῖσα ἐν τῇ πολιτιστικῇ καὶ πατριωτικῇ ἐξελίξει τοῦ ἔθνους, ἀόκνως ὃ» ἐργασθεῖσα πρὸς δόξαν αὐτοῦ, καταπλήσσεται ἐπὶ τῇ ἐνσκηψάσῃ εἰς τὸ ἔθνος ἀσυμφορᾷ βλέπουσα δὲ στερεῶς ἐμμένοντα: πάντας τοὺς τὴν φύγην καὶ τὸ σφάλμα. Ἑλλήνας, συσπειρωμένους περὶ τὸν ἐνδοξον ἤδη Βασιλικὸν θρόνον «ὅστις εὐσταθῆς, κραταιὸς καὶ εὐθαλῆς ἔχει ἰδρυθῇ ἐν τῇ πόλει τῆς Παλλάδος καὶ τοῦ Κόδρου, ἔχει δι' ἐλπίδας, ὅτι θέλουσιν ἀνατελεῖ ἡμέραι δικαιοσύνης καὶ ἐπαγορεύσεως, ὅτι τὸ ἀρξάμενον ἔτος θέλει λήξει ὑπὸ αἰσίτους οὐρανούς: «διὰ τὴν Ἑλληνικὴν πατρίδα καὶ διὰ τὸν ἐλευθερωτὴν καὶ σωτῆρα Βασιλέα».

Ταῦτα πάντα ἀπηλείφθησαν ἐν τῇ ἀνατυπώσει.

Τῶν ἐν τῇ τεύχει τούτῳ Πρακτικῶν τῶν συνεσέσεων ἐτῶν 1916-1919 συνεληφθῆναι ἢ ἐκτύπωσιν κατὰ Φεβρουάριον τοῦ 1922.

ΠΙΝΑΞ ΤΩΝ ΠΕΡΙΕΧΟΜΕΝΩΝ

Πρακτικά τοῦ ἔτους 1916

	Σελίς
Ἐξεργάζεται τῆς Ἑταιρείας	3—
Διοικητικόν Συμβούλιον	5—
Ἐπιτήριοι Ἑταῖροι	7—12
Τακτικοὶ Ἑταῖροι	13—18
Γενικὸς ἰσολογισμὸς	19—21
Ἐκθέσεις τῆς ἐξελεγκτικῆς ἐπιτροπείας	22—24
Τακτικὴ συνέλευσις τῶν Ἑταίρων	25—
Ἐκθέσεις τῶν πεπραγμένων	27—42
Ἐκθέσεις ἐφόρον περὶ ἀνασκαφῶν καὶ διατριβῶν	45—99
Ἀνασκαφῇ Ἰλδείου Περιλήσεως	45—46
" παρὰ τὴν Πύκνα	46—47
" Ἐρετρίας	47—48
" Νικοπόλεως	48—64
" Ἀμφικρείου	65—67
Θεσσαλίας Χριστιανικαὶ ἀρχαιότητες	68—71
Ἑρευναι ἐν Ἀργεῶνιδι	72—99
α' Ἐν Ἀργεῖ	72—82
β' Ἐν Ναυπλίου, Ἐπιδαύρου καὶ Ἐρμιόνης	82—85
γ' Ἐν Μυκῆναις καὶ Ἡραίων	85—94
δ' Ἐν τοῖς μεταξὺ Τίρυνθος καὶ Ἀργους	94—99
Κατάστασις δημοσιευμάτων τῆς Ἑταιρείας	100—

Πρακτικά τοῦ ἔτους 1917.

	Σελίς
Γενικὸς ἰσολογισμὸς	3—5
Ἐκθέσεις τῆς ἐξελεγκτικῆς ἐπιτροπείας	6—9
" τῶν πεπραγμένων τῆς Ἑταιρείας	11—24
Κατάστασις τῶν δημοσιευμάτων τῆς Ἑταιρείας	25—

Πρακτικά τοῦ 1918

	Σελίς
Γενικὸς ἰσολογισμὸς	3—4
Ἐκθέσεις τῆς ἐξελεγκτικῆς ἐπιτροπείας	6—9
" τῶν πεπραγμένων τῆς Ἑταιρείας	11—37

	Σελίς
'Ανασκαφὴ Ὑδρείου Περικλείους.....	14—16
» Νικοπόλεως.....	16—18
» Ἐλευσίνος.....	18—19
'Εργασίαι Μυστρᾶ.....	19—21
'Ανασκαφὴ Ὑδαυρίου.....	21—37
Παράρτημα τοῦ ὀργανισμοῦ τῆς Ἑταιρείας.....	
(Κανονισμός Ἀρχαιολογικῆς σχολῆς).....	38—40
Κατάστασις τῶν δημοσιευμάτων τῆς Ἑταιρείας.....	41—

Πρακτικά τοῦ 1919

	Σελίς
Γενικὸς ἰσολογισμός.....	3—5
'Εκθέσεις τῆς ἐξελεγκτικῆς Ἐπιτροπῆς.....	6—9
» τῶν πεπραγμένων τῆς Ἑταιρείας.....	9—24
'Εκθέσεις ἐφόρων περὶ τῶν ἀνασκαφῶν.....	27—69
'Ανασκαφὴ Ὑδρείου Περικλείους.....	27—31
» ἐν Δίξωνῃ τῆς Ἀττικῆς.....	32—46
Τύμβος.....	32—34
Μυκηναῖκοι τάφοι.....	34—
Νεώτεροι τάφοι.....	34—35
Περιφερὲς κτίσμα.....	35—37
Οἰκία ἀρχαία.....	37—43
Στήλαι ἐπιτόμιοι.....	43—44
Ἱερὸς κύκλος τῆς ἀγορᾶς.....	44—46
'Ανασκαφαὶ παρὰ τὴν ἀρχαίαν Ἀλυζίαν.....	47—49
» ἐν Μαλίοις τῆς Κρήτης.....	50—62
Κινητὰ εἰρημικά.....	56—
Μεταλλικὰ.....	57—
Χαλκὰ ἀντικείμενα.....	58—
Ὅστια.....	58—
Πηλινὰ.....	58—59
Ἐρευνᾶται περὶ τὰ ἀνάκτορα.....	59—60
Ὑπερμινωτικοὶ τάφοι.....	60—61
Συμπέρασμα.....	61—62
'Ανασκαφὴ εἰς Νέου Χάνι Κρήτης.....	63—69
Κανονισμός τῆς Πρακτικῆς Ἀρχαιολογικῆς Σχολῆς.....	70—74
Προσβῆκαι εἰς τὸν ὀργανισμὸν τῆς Ἀρχαιολογικῆς Ἑταιρείας.....	74—76
Κατάστασις τῶν Δημοσιευμάτων τῆς Ἑταιρείας.....	77—
Σημειώσεις ἐπὶ τῆς ἐκθέσεως τῶν πεπραγμένων τοῦ 1916.....	79—80



✓

"A book that is shut is but a block"

CENTRAL ARCHAEOLOGICAL LIBRARY

GOVT. OF INDIA
Department of Archaeology
NEW DELHI.

Please help us to keep the book
clean and moving.

S. 2. 148. N. DELHI.