

GOVERNMENT OF INDIA  
ARCHAEOLOGICAL SURVEY OF INDIA  
ARCHAEOLOGICAL  
LIBRARY

---

ACCESSION NO. 37/48

CALL No. 913.005/Pra

D.G.A. 79



6. 1. 1900

1. 1. 1900

1. 1. 1900

1. 1. 1900

1. 1. 1900

1. 1. 1900

1. 1. 1900

1. 1. 1900

1. 1. 1900

1. 1. 1900

1. 1. 1900

1. 1. 1900

1. 1. 1900

1. 1. 1900

1. 1. 1900

1. 1. 1900

1. 1. 1900

1. 1. 1900

1. 1. 1900

1. 1. 1900

(Archaeological Survey of India)

1. 1. 1900

1. 1. 1900

ΠΡΑΚΤΙΚΑ  
ΤΗΣ ΕΝ ΑΘΗΝΑΙΣ  
ΑΡΧΑΙΟΛΟΓΙΚΗΣ  
ΕΤΑΙΡΕΙΑΣ

ΤΟΥ ΕΤΟΥΣ

1931

37148



ΕΝ ΑΘΗΝΑΙΣ

1932

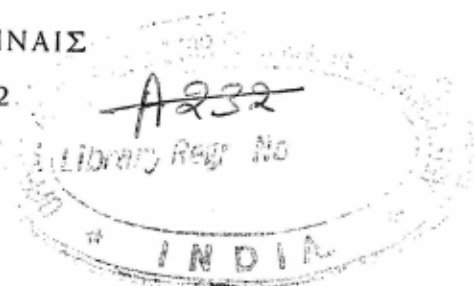



# ΠΕΡΙΕΧΟΜΕΝΑ

	Σελίς
1. Εὐεργέται . . . . .	Υ'
2. Διοικητικὸν Συμβούλιον . . . . .	Ε'
3. Ἐπίτιμοι ἑταῖροι . . . . .	ζ'— ι'
4. Τακτικοὶ ἑταῖροι . . . . .	ια'— ει'
5. Γενικὴ ἔκθεσις τοῦ Γραμματέως περὶ τῶν πεπραγμένων . . . . .	1— 24
6. Ἀνασκαφαὶ ἐν τῷ Ὁδεῖῳ τοῦ Περικλέους ὑπὸ Α. Ὁρλάνδου . . . . .	25— 36
7. Ἀνασκαφαὶ Νέας Ἀγχιάλου ὑπὸ Γ. Σωτηρίου . . . . .	37— 43
8. Ἀνασκαφαὶ Δίου Μακεδονίας ὑπὸ Γ. Σωτηριάδου . . . . .	43— 55
9. Ἀνασκαφαὶ ἐν Λυτταῇ Μακεδονίᾳ ὑπὸ Α. Κεραμοπούλλου . . . . .	55— 61
10. Ἀνασκαφαὶ ἐν Θέρμῳ ὑπὸ Κ. Ρωμαίου . . . . .	61— 70
11. Ἀνασκαφαὶ ἐν Γουρζουμίσῃ Ἀρχαίας Ἀχαΐας ὑπὸ Ν. Κυπαρίσση . . . . .	71— 73
12. Ἀνασκαφαὶ ἐν Πελλήνῃ ὑπὸ Ἀναστ. Ὁρλάνδου . . . . .	73— 83
13. Ἀνασκαφαὶ ἐν Δωδώνῃ ὑπὸ Δ. Εὐαγγελίδου . . . . .	83— 91
14. Ἀνασκαφαὶ ἐν Μυστρᾷ ὑπὸ Ἀδ. Ἀδαμαντίου . . . . .	91— 96
15. Βιβλιοθήκη τῆς Ἑταιρείας κατὰ τὸ ἔτος 1931 . . . . .	97— 99
16. Συνέλευσις τῶν Ἑταίρων . . . . .	100
17. Ἐκθεσις ἐξελεγκτικῆς ἐπιτροπῆς . . . . .	101—105
18. Ἀπολογισμὸς ἐσόδων καὶ ἐξόδων τοῦ 1931 . . . . .	106—107
19. Κίνησις τῶν δημοσιευμάτων τῆς Ἑταιρείας . . . . .	108—110
20. Δημοσιεύματα τῆς Ἀρχαιολογικῆς Ἑταιρείας . . . . .	111—114

LIBRARY  
 ANCHIALE  
 Acc. No. 37148  
 Date 30.5.68  
 Call No. 913.005  
 p92a.

## ΕΥΕΡΓΕΤΑΙ

ΒΑΣΙΛΕΥΣ ΟΘΩΝ

ΤΟ ΕΘΝΙΚΟΝ ΠΑΝΕΠΙΣΤΗΜΙΟΝ

Η ΕΠΙΤΡΟΠΗ ΤΩΝ ΦΙΛΑΡΧΑΙΩΝ

Η ΕΝ ΛΟΝΔΙΝΩ ΕΛΛ. ΚΟΙΝΟΤΗΣ

Ο ΔΗΜΟΣ ΑΘΗΝΑΙΩΝ

Ο ΔΗΜΟΣ ΠΕΙΡΑΙΕΩΝ

Ο ΔΗΜΟΣ ΕΡΜΟΥΠΟΛΙΤΩΝ

ΚΩΝΣΤΑΝΤΙΝΟΣ ΙΩΝΙΔΗΣ

DUC DE LUYNES

ΔΗΜΗΤΡΙΟΣ ΜΠΕΝΑΡΔΑΚΗΣ

ΑΠΟΣΤΟΛΟΣ ΑΡΣΑΚΗΣ

ΑΛΕΞΑΝΔΡΟΣ ΣΤΟΥΡΝΑΡΗΣ

ΣΙΜΩΝ Γ. ΣΙΝΑΣ

ΙΩΑΝΝΗΣ ΡΩΜΑΣ

ΙΩΑΝΝΗΣ ΧΑΤΖΗΠΕΤΡΟΣ

ΚΩΝΣΤΑΝΤΙΝΟΣ ΓΡ. ΣΟΥΤΣΟΣ

ΙΩΑΝΝΗΣ ΚΟΝΤΟΓΙΑΝΝΑΚΗΣ

ΑΝΔΡΕΑΣ ΣΥΓΓΡΟΣ

ΚΥΡΙΛΛΟΣ ΙΕΡΟΣΟΛΥΜΩΝ

ΚΥΡΙΛΛΟΣ ΠΑΤΡΩΝ

ΙΩΑΝΝΗΣ Α. ΚΟΥΜΑΝΟΥΔΗΣ

ΙΩΑΝΝΗΣ ΛΑΔΟΠΟΥΛΟΣ

HILARION ROUX

ΟΔΥΣΣΕΥΣ ΝΕΓΡΕΠΟΝΤΗΣ

ΜΕΝΕΛΑΟΣ ΝΕΓΡΕΠΟΝΤΗΣ

HEINRICH SCHLIEMANN

ΙΕΡΩΝΥΜΟΣ ΒΑΛΛΙΕΡΗΣ

ΣΤΕΦΑΝΟΣ ΖΑΦΕΙΡΟΠΟΥΛΟΣ

ΧΡΗΣΤΑΚΗΣ ΖΩΓΡΑΦΟΣ

ΕΥΑΓΓΕΛΟΣ ΑΧΙΛΛΟΠΟΥΛΟΣ

ΑΛΕΞΑΝΔΡΟΣ ΗΦΑΙΣΤΙΔΗΣ

ΦΙΛΙΠΠΟΣ ΙΩΑΝΝΟΥ

ΓΕΩΡΓΙΟΣ Α. ΜΑΥΡΟΚΟΡΔΑΤΟΣ

ΣΟΛΩΝ ΧΡΗΣΤΑΚΗ ΖΩΓΡΑΦΟΣ

ΣΤΑΜΑΤΙΟΣ Ι. ΠΡΩΙΟΣ

ΟΘΩΝ Α. ΚΟΝΤΟΣΤΑΥΛΟΣ

ΠΑΥΛΟΣ ΠΑΥΛΟΠΟΥΛΟΣ

BENIAMIN ΑΡΧΙΜΑΝΔΡΙΤΗΣ

ΘΕΟΔΩΡΟΣ Π. ΔΗΛΙΓΙΑΝΝΗΣ

ΝΙΚΟΛΑΟΣ ΖΑΡΙΦΗΣ

ΔΗΜΟΣΘΕΝΗΣ ΤΣΙΒΑΝΟΠΟΥΛΟΣ

ΧΑΡΙΛΑΟΣ ΤΡΙΚΟΥΠΗΣ

GEORGES CLEMENCEAU

A. E. H. GOEKOOP

ΙΩΑΝΝΗΣ ΜΑΡΚΟΠΟΥΛΟΣ



ΔΙΟΙΚΗΤΙΚΟΝ ΣΥΜΒΟΥΛΙΟΝ  
ΤΗΣ ΕΝ ΑΘΗΝΑΙΣ ΑΡΧΑΙΟΛΟΓΙΚΗΣ ΕΤΑΙΡΕΙΑΣ  
ΔΙΑ ΤΗΝ ΤΡΙΕΤΙΑΝ 1930-1932

Ο ΑΝΤΙΠΡΟΕΔΡΟΣ

ΔΗΜΗΤΡΙΟΣ Π. ΠΑΠΠΟΥΛΙΑΣ

Ο ΓΡΑΜΜΑΤΕΥΣ

ΓΕΩΡΓΙΟΣ Π. ΟΙΚΟΝΟΜΟΣ

ΟΙ ΣΥΜΒΟΥΛΟΙ

ΓΕΩΡΓΙΟΣ ΝΙΚ. ΒΕΛΤΣΟΣ

ΜΙΧΑΗΛ ΒΟΛΟΝΑΚΗΣ

ΘΕΟΦΙΛΟΣ ΒΟΡΕΑΣ

ΙΑΚΩΒΟΣ ΧΑΡ. ΔΡΑΓΑΤΣΗΣ

ΠΑΝΑΓΙΩΤΗΣ ΚΑΣΤΡΙΩΤΗΣ

ΑΝΤΩΝΙΟΣ ΚΕΡΑΜΟΠΟΥΛΟΣ

ΣΩΚΡΑΤΗΣ ΚΟΥΓΕΑΣ

ΝΙΚΟΛΑΟΣ ΚΥΠΑΡΙΣΣΗΣ

ΣΙΜΟΣ ΜΕΝΑΡΔΟΣ

ΝΙΚΟΛΑΟΣ ΜΠΑΛΑΝΟΣ

ΑΝΑΣΤΑΣΙΟΣ ΟΡΛΑΝΔΟΣ

ΣΠΥΡΙΔΩΝ ΠΑΓΑΝΕΛΗΣ

ΓΕΩΡΓΙΟΣ ΣΩΤΗΡΙΟΥ

ΑΝΤΩΝΙΟΣ Χ. ΧΑΤΖΗΣ

Ο ΓΕΝΙΚΟΣ ΓΡΑΜΜΑΤΕΥΣ ΚΑΙ Ο ΔΙΕΥΘΥΝΤΗΣ ΤΟΥ ΑΡΧΑΙΟΛΟΓΙΚΟΥ  
ΤΜΗΜΑΤΟΣ ΤΟΥ ΥΠΟΥΡΓΕΙΟΥ ΤΗΣ ΠΑΙΔΕΙΑΣ ΚΑΙ ΤΩΝ ΘΡΗΣΚΕΥΜΑΤΩΝ



- Ἡ Α.Μ. ὁ Βασιλεὺς τῆς Ρουμανίας Κάρολος.  
 Ἡ Α.Β.Υ. ὁ πρίγκιψ Διάδοχος τῆς Σουηδίας Γουσταῦος Ἀδόλφος.  
 Ἐλευθέριος Κ. Βενιζέλος. Ἀθῆναι.  
 James Gordon Bennett. — New York.  
 Erich Bethe. — Leipzig. Davidstrasse 1.  
 Robert de Billy. — France.  
 F. W. von Bissing. — Oberaudorf a. Inn (Bayern).  
 Carl. William Blegen. — Cincinnati, Ἡ. Π. Ἀ. Ἀθῆναι - Πλουτάρχου 9.  
 G. Bonni. — Roma. Via Genova 30.  
 Max. Bonnet. — Montpellier. Villa aux Roses (Pierre Rouge).  
 R. C. Bosanquet. — Liverpool. Bedford Street 40.  
 Alfred Brueckner. — Berlin. Friedenau. Rubensstr. 40.  
 Eberhard Bruck. — Frankfurt. Niedenau 49 Π.  
 Ernst Buschor. — München Universität.  
 Edward Capps. — Princeton University Ἡ Π. Ἀμερικῆς.  
 Rhys Carpenter. — Ἀθῆναι, Ἀμερικανικὴ Ἀρχαιολογικὴ Σχολή.  
 J. Chamonard. — Paris 3, square du Croisic XV<sup>e</sup>.  
 Ἰωσήφ Χατζιδάκης. Ἡράκλειον (Κρήτης) - Μῆλος.  
 Paul Collinet. — Faculté de Droit de Paris.  
 Giuseppe Ang. Colini. — Roma. Via Farini 17, int. 7.  
 Ludwig Curtius. — Poma. Via Sardegna 79.  
 Ὁ Μακαριώτατος Πατριάρχης Ἱεροσολύμων κ. Δαμιανὸς († Τῷ 1931).  
 R. M. Dawkins. — Plas Dulas, Llandulas N. Wales.  
 Prince Demidoff. — Ἀθῆναι. Λεωφόρος Κηφισίας 55.  
 Charles Diehl. — Paris, aven. Wagram 75.  
 Ὁ Σεβ. Μητροπολίτης Ζακύνθου κ. Διονύσιος.  
 Wilhelm Dörpfeld. — Berlin. Lichterfelde 1. Hortensien Str. 64.  
 Ἀθῆναι - Φειδίου 1.  
 Βίκτωρ Δούσμανης. — ὁδὸς Μενάνδρου 35.  
 Hans Dragendorff. — Freiburg i. Br. Universität.  
 Engelbert Drerup. — Nijmegen. Holland. Universität.  
 Félix Durrbach. — Toulouse. Rue du Japon 40. († Αὐγούστου 1931).  
 Sam Eintrem. — Oslo. Norvège. Université.  
 Adolf Erman. — Berlin. Dahlem, Peter Lenéstrasse 72.  
 Sir Arthur Evans. — Youghbury Berks, near Oxford.  
 Ernst Fabricius. — Freiburg i. Br. Göthestrasse 44.  
 Giannino Ferrari. — Padova - Università.  
 Roy Flickinger. — Iowa City. University - Ἡνωμ. Π. Ἀμερικῆς.

- Ernest Gardner.**—Tadworth (Surrey) Farm Corner.  
**Percy Gardner.**—Oxford. Canterbury Road 12.  
**Ὁ Παναγ. Μητροπολίτης Θεσσαλονίκης κ. Γεννάδιος.**  
**Gherardo Ghirardini.**—Bologna. Via dell'Indipendenza 54.  
**Earl Granville.**—England.  
**Angelo de Gubernatis.**—Roma Università.  
**Rudolf Heberdey.**—Graz. Mandell Strasse 26.  
**Edouard Herriot.**—Lyon-Mairie de Lyon.  
**Paul Hermann.**—Dresden. Stephanienstrasse 13.  
**B. Hodge Hill.**—Ἀθήναι, ὁδὸς Πλουτάρχου 9.  
**Fr. Hiller von Gaertringen.**—Berlin. Westend, Ebereschen Allee 11.  
**Maurice Holleaux.**—Paris. Quai Malaquais 19.  
**André Joubin.**—Paris.  
**Walter Judeich.**—Jena. Universität.  
**Georg Karo.**—Halle a. S. Universität. Ἀθήναι-Φειδίου 1.  
**Paul Koschaker.**—Leipzig. Universität.  
**Sir Frederic George Kenyon.**—London. British Museum.  
**Otto Kern.**—Halle a. S. Friedenstr. 23.  
**Johannes Kirchner.**—Berlin. Friedenau, Sponholzstr. 24.  
**Ὁ Σ. Μητροπολίτης Σάρδεων κ. Κλεόβουλος.** Κων/πολις.  
**Hubert Knackfuss.**—München. Adelheidstr. 10.  
**Παῦλος Κουντουριώτης.**—Ἀθήναι, Ὀδὸς Ἡρόδου Ἀττικοῦ.  
**Philippe Legrand.**—Lyon. 60 Avenue de Noailles.  
**Emmanuel Loewy.**—Wien. Untere Donaustr. 29.  
**G. A. Macmillan.**—London. St Martin's Street.  
**Lucien Magne.**—Paris. Rue de l'Oratoire du Louvre 6.  
**Rev. J. P. Mahaffy.**—Dublin (Ireland). Provost of Trinity College.  
**E. Martini.**—Prag. Deutsche Universität.  
**Horazio Marucchi.**—Roma. Santa Maria in Via 7 A. († Ἰανουάρ. 1931).  
**G. Mendel.**—Paris. Rue de l'Observatoire 8.  
**William Miller.**—Ἀθήναι. Ὀδὸς Βησσαρίωνος 8.  
**Gabriel Millet.**—Paris. XIV<sup>e</sup> 34 Rue Hallé.  
**John Myres.**—Oxford.  
**Charles Nizet.**—Paris. 7 Avenue de Bréteuil.  
**Ferdinand Noack.**—Berlin W 10. Tiergastentst 18<sup>B</sup>. († 7βριον 1931).  
**Théodore Ouspensky.**—Leningrad. Rue Wassilios 7/2.  
**Biagio Pace.**—Roma, Camera dei Deputati.  
**Ettore Pais.**—Roma. Via di Ripetta 102.  
**R. Paribeni.**—Roma. Via dei Prefetti 22.

- Paul Perdrizet. — Strasbourg. Université.  
 Luigi A. Pernier. — Firenze. Università.  
 Alex Persson. — Uppsala Universität.  
 Giulio de Petra. — Napoli — Pallonete. Via S. Chiara 32.  
 Ernst Pfuhl. — Basel. Schönbeinstrasse 42.  
 Alfred Philippson. — Bonn. Königstrasse 1.  
 Charles Picard. — Paris, XIV<sup>e</sup>. Boul. Arago 97.  
 Νικόλαος Πολίτης. — Παρίσι.  
 Edmond Pottier. — Paris. 7<sup>e</sup> 10<sup>bis</sup> Rue du Pré aux Clercs.  
 Camillo Praschniker. — Wien Universität.  
 A. von Premerstein. — Marburg. Universität.  
 Karl Purgold. — Gotha. Reinhardtsbrunnenstr 43.  
 G. Radet. — Bordeaux. 9<sup>bis</sup> Rue de Cheverus.  
 Sir W. M. Ramsay. — 41, Braid Avenue, Edimburgh.  
 Pember W. Reeves. — London.  
 Salomon Reinach. — Boulogne-sur-Seine. Avenue Victor Hugo 16.  
 E. Reisch. — Wien XVIII. Karl Ludwigstrasse 28.  
 C. Ricci. — Roma. Piazza Venezia 11.  
 La Comtesse de Riencourt. — Ἀθήναι. Λεωφόρος Ἀμαλίας 34.  
 Giulio Rizzo. — Roma. Università.  
 David Moore Robinson. — Baltimore. Ἡν. Πολιτεία Ἀμερικῆς.  
 Gerhart Rodenwaldt. — Berlin, Lichterfelde-West, Holbein Str. 53.  
 Al. Rostowitz-bey. — Le Caire.  
 Pierre Roussel. — Γαλλικὴ Ἀρχαιολογικὴ Σχολή. Ἀθήναι.  
 Antonio Salinas. — Palermo. Via Emerico Amari 130.  
 Gaetano de Sanctis. — Roma Università.  
 Rev. A. H. Sayce. — Edimburgh 8, Clalmers Crescent.  
 Hans Schrader. — Frankfurt a. Main, Schumannstr. 49.  
 Alessandro Della Seta. — Ἰταλικὴ Ἀρχαιολογικὴ Σχολή. Ἀθήναι.  
 Sir Cecil Smith. — London.  
 Antonio Sogliano. — Napoli. Via Carlo Altobelli 25.  
 Vittorio Spinazzola. — Napoli. Museo San Martino.  
 M<sup>rs</sup> E. Arthur Strong. — Roma 22. Via Balbo 35.  
 Josef Strzygowski. — Wien.  
 Hidenaka Tanaka. — Κνόντον Ἰαπωνίας. Πανεπιστήμιον.  
 Hermann Thiersch. — Göttingen. Friedländerweg 39.  
 Ὁ Σεβ. πρῶην Μητροπολίτης Ἀθηνῶν κ. Θεόκλητος. († Δ/βριον 1931).  
 Albert Trapman. — England.  
 Percy Ure. — Reading England. University.



- A. I. B. Wace.** London. Victoria and Albert Museum.  
**Otto Walter.**—Oesterr. Archäolog. Institut. Athen.  
**Carl Watzinger.**—Tübingen. Lenastr. 6.  
**Th. Wiegand.**—Berlin. Dahlem. Peter Lennéstr. 30.  
**Ulrich von Wilamowitz-Moellendorff, Excellenz.** — Westend  
bei Berlin. Eichen, Allee 12. († 7βριον 1931).  
**Wilhelm Wilberg.**—Wien. Mozartgasse 4.  
**Ulrich Wilcken.**—Berlin. Westend. Leistikow Str. 2.  
**Adolph Wilhelm.** Wien IX. Schlickgasse 5.  
**A. Willems.**—Bruxelles. Université.  
**Paul Wolters.**—München NW 2. Elvira Str. 4/0r. Ἀθῆναι-Φειδίου 1  
**Arthur Woodward.**—London.
-

## ΤΑΚΤΙΚΟΙ ΕΤΑΙΡΟΙ

Σημ. — Οί δι' άστερίσκου σημειούμενοι έταίροι είναι ισόβιοι.

- |                                     |                                  |
|-------------------------------------|----------------------------------|
| 1. Άβραμέας Ευστράτιος.             | 30. Γερογιάννης Κωνσταντίνος.    |
| 2. Άγγελόπουλος Γεώργιος.           | 31. Γεωργόπουλος Μελέτιος.       |
| 3. * Άγγελόπουλος Ήλίας.            | 32. Γιαννόπουλος Δημήτριος.      |
| 4. Άγγελόπουλος Θεόδωρος.           | 33. * Γκίζης Βαρθολομαίος.       |
| 5. * Άδαμαντίου Άδαμάντιος.         | 34. Γούδας Μιχαήλ († 3/11/1931). |
| 6. * Άθανασάκης Ίωάννης.            | 35. Γουδής Δημήτριος.            |
| 7. * Αιγινήτης Βασίλειος.           | 36. Γούσιος Κωνσταντίνος         |
| 8. Άλεξάκης Χαρίλαος.               | 37. Γρούνδμαν Άχιλλεύς.          |
| 9. Άλιβιζάτος Άμίλας.               | 38. Δέγλερης Άλέξανδρος.         |
| 10. Άναγνωστόπουλος Γεώργιος.       | 39. * Δεμερτζής Άλέξανδρος.      |
| 11. Άναγνωστόπουλος Ίωάννης.        | 40. Δέφνερ Μιχαήλ.               |
| 12. Άναστασιάδης Άναστάσιος.        | 41. * Δηλιγιάννης Έπαμεινώνδας.  |
| 13. Άξελός Ίωάννης.                 | 42. Δημητριάδης Δημήτριος.       |
| 14. * Άποστολάκη Άννα.              | 43. * Δημητριάδης Χρῖστος.       |
| 15. Άποστολάκης Δημήτριος.          | 44. Διαμαντόπουλος Άνδρέας.      |
| 16. Άρβανιτόπουλος Άπόστολος.       | 45. Διαμαντόπουλος Διονύσιος.    |
| 17. Βαλάσης Θωμάς.                  | 46. Δόσιος Κωνσταντίνος.         |
| 18. Βαρούχα Χριστοδουλοπούλου Είρ.  | 47. * Dörpfeld Wilhelm.          |
| 19. Βέλτσος Γεώργιος Νικόλ.         | 48. Δουκάκη Έδανθία.             |
| 20. Βερναρδάκης Κωνσταντίνος.       | 49. Δραγάτης Άθανάσιος Ί.        |
| 21. * Βιζουκίδης Περικλής.          | 50. * Δραγάτης Ίάκωβος Χ.        |
| 22. * Βολονάκης Μιχαήλ.             | 51. Δραγούμης Φίλιππος Στ.       |
| 23. * Βορέας Θεόφιλος.              | 52. Δρόσος Ίωάννης.              |
| 24. * Βότσης Νικόλαος († 5/9/1931). | 53. * Δυοβουνιώτης Γεώργιος.     |
| 25. Βουγιούκας Γεώργιος.            | 54. Δυοβουνιώτης Κωνσταντίνος.   |
| 26. Γαλανός Σπυρίδων.               | 55. Έμπεδοκλής Γρηγόριος.        |
| 27. * Γαρδίκας Γεώργιος.            | 56. * Έμπειριτικός Μιχαήλ.       |
| 28. Γεδεών Μανουήλ.                 | 57. * Έξαρχόπουλος Νικόλαος.     |
| 29. * Γεννάδιος Ίωάννης.            | 58. Έξαρχος Νικόλαος             |

59. Εὐαγγελίδης Δημήτριος.
60. \* Εὐαγγελίδης Μαργαρίτης.
61. \* Εὐταξίας Ἀθανάσιος. († Φεβρ. 1931).
62. \* Ζαΐμης Ἀλέξανδρος.
63. \* Ζέγγελης Κωνσταντῖνος.
64. \* Ζηλήμων Ἀντώνιος.
65. \* Ζυγομαλάς Ἀντώνιος.
66. Ζωγράφος Γεώργιος.
67. Ζωγράφος Κωνσταντῖνος.
68. Ἡλιόπουλος Βασίλειος.
69. Ἡλιόπουλος Παναγιώτης.
70. \* Ἡλιόπουλος Χρῖστος.
71. Ἡλιοῦ Ἀλεξάνδρα
72. Θεοδότου Σόλων († 19/5/1931).
73. \* Θεοδωρακάκης Στυλιανός.
74. \* Θεοδωράκης Γεώργιος.
75. † Θεόκλητος Σταυρουπόλεως
76. Ἰωαννίδης Ἰωάννης Γ.
77. Ἰγγλέσης Σωτήριος.
78. \* Καβαλλιεράτος Ἀννίνος Μιλτ.
79. \* Καζάκης Νεοκλής.
80. Καλαποθάκης Δημήτριος.
81. Καλιτσουνάκης Δημήτριος
82. Καλιτσουνάκης Ἰωάννης.
83. Καλογερόπουλος Διονύσιος.
84. Καλογερόπουλος Παναγιώτης.
85. Καμπάνης Νικόλαος.
86. Κανελλόπουλος Παναγιώτης.
87. Καντᾶς Ἡλίας.
88. Καντιάνης Νικόλαος.
89. Καπερώνης Νικόλαος.
90. \* Καπετανάκης Νικόλαος.
91. Καπρουλάς Γεώργιος.
92. Καραγιαννόπουλος Γεώργιος.
93. Καραθανάσης Δημήτριος.
94. \* Καραθεοδωρῆ Κωνσταντῖνος.
95. Καράκαλος Νικόλαος.
96. Καρανδρέας Ἀπόστολος.
97. Καραχάλιος Θεμιστοκλής.
98. \* Καρκούλιας Ἡρακλῆς.
99. Καρόλου Νικόλαος.
100. Καρούζος Χρῖστος.
101. Κασσαβέτης Ἀλέξανδρος.
102. \* Καστόρχης Δημήτριος.
103. \* Κεραμόπουλλος Ἀντώνιος.
104. Κάτσανος Νικόλαος.
105. Καϊράλης Ἰωάννης
106. \* Κλοντηρόπουλος Γεώργιος.
107. Κοκόλης Σπυρίδων.
108. Κολλιαβάς Γεώργιος.
109. Κολλινιάτης Ἡλίας.
110. Κολλινιάτης Σπυρίδων.
111. Κολοκοτσᾶς Εὐάγγελος.
112. Κοσμόπουλος Δημήτριος.
113. Κουγέας Σωκράτης.
114. Κούζης Ἀριστοτέλης.
115. Κουκουλῆς Φαίδων
116. \* Κουμανούδης Πέτρος.
117. \* Κουρουνιώτης Κωνσταντῖνος.
118. Κρανιώτης Ἰωάννης.
119. Κρητικός Εὐάγγελος.
120. Κριεζῆς Ἀλέξανδρος.
121. Κριεζῆς Ἀνδρέας.
122. \* Κριεζῆς Ἀντώνιος.
123. \* Κριεζῆς Ἐμμανουήλ.
124. Κριμπᾶς Ἀθανάσιος.
125. Κριμπᾶς Βασίλειος.
126. Κριμπᾶς Ἡλίας.
127. Κτενᾶς Κωνσταντῖνος.
128. \* Κυπαρίσσης Νικόλαος.
129. \* Κύρης Μιχαήλ.
130. Κυριαξῆς Σπυρίδων.
131. \* Κυριακὸς Ἰωάννης.
132. Κυριακὸς Ἰωάννης Π.
133. Κωττάκης Λεωνίδας.
134. Λαμπίκης Βασίλειος.
135. Λάπας Γεώργιος.
136. \* Λιβαδάς Μιχαήλ († 21/1/1931).

137. Λιβαδάς Νικόλαος.
138. Λιβιεράτος Σπυρίδων.
139. Λιμπερόπουλος Παναγιώτης.
140. Λογοθέτης Κωνσταντῖνος.
141. Λῶ Πειρουνάκη Αἰκατερίνη.
142. Μαγιάσης Σωτήριος.
143. Μακκά Ξανθίτση Π.
144. \* Μακκάς Δημήτριος.
145. \* Μακκάς Νικόλαος.
146. Μακρῆς Γεράσιμος.
147. \* Μαλτέζος Κωνσταντῖνος.
148. \* Μαντζούφας Ἀνδρέας.
149. Μαντούδης Μιχαήλ.
150. \* Μανωλίδης Σωκράτης.
151. Μαργαρίτης Σπυρίδων.
152. Μαριδάκης Γεώργιος.
153. Μαρινάτος Σπυρίδων.
154. Μαρκόπουλος Βασίλειος.
155. Μαυρούλιας Ἰωάννης.
156. Μενάρδος Σῖμος.
157. \* Μερκούρης Σπυρίδων.
158. Μέρμηγκας Κωνσταντῖνος.
159. \* Μεσολωρᾶς Ἰωάννης.
160. Μεσολωρᾶς Παναγιώτης.
161. Μηλιάδης Ἰωάννης.
162. \* Μητσόπουλος Χρῖστος.
163. Μιχαηλίδης Μιχαήλ.
164. \* Μούσης Ἰωάννης.
165. Μουτσόπουλος Φώτιος.
166. Μπαβαβέας Ἀδαμάντιος.
167. Μπαλᾶνος Νικόλαος.
168. \* Μπάρτ Γουλιέλμος.
169. Μπαχαρίας Στυλιανός.
170. \* Μπενάκης Ἀντώνιος.
171. Μπένσης Βλαδίμηρος.
172. Μπέρτος Νικόλαος.
173. Μπουρνιάς Ἀντώνιος.
174. Μυλωνᾶς Γεώργιος.
175. \* Μυστακίδης Βασίλειος.
176. Νατσούλης Βασίλειος.
177. \* Νεγροπόντης Μιλτιάδης.
178. \* Νικολαΐδης Ἰωάννης.
179. \* Νικολαΐδης Λουδοβίκος.
180. \* Noack Ferdinand.  
(† 21/7/1931).
181. Νομικός Δημήτριος.
182. Νομικός Μᾶρκος.
183. Ξυγγόπουλος Ἀνδρέας.
184. \* Οἰκονόμος Γεώργιος Π.
185. \* Οἰκονόμος Παναγιώτης Π.  
(† 12 Ἰουλίου 1931).
186. Οἰκονόμου Ἰωάννης.
187. Οἰκονόμου Μιχαήλ.
188. Ὁρλάνδος Ἀναστάσιος Κ.
189. \* Παγανέλης Σπυρίδων.
190. \* Παγανέλης Στάμος († 15/3/1931).
191. \* Παλαμᾶς Κωστής.
192. Πάλλας Δημήτριος.
193. Παμπούκας Ἀπόστολος.
194. \* Παναγιωτόπουλος. Ἀνδρέας.
195. Παναγιωτόπουλος Κων/τῖνος.
196. Πανταζῆς Παναγιώτης.
197. \* Παντελίδης Ἐμμανουήλ.
198. Παντελίδης Χρῖστος.
199. Παξιμάδης Σπυρίδων.
200. Παπαγεωργίου Φιλώτας.
201. Παπαδάκης Κωνσταντῖνος.
202. Παπαδάκης Νικόλαος.
203. Παπαδημητρίου Ἰωάννης.
204. Παπαδόπουλος Θωμᾶς.
205. Παπάζογλου Γεώργιος.
206. Παπαηλιοῦ Χαράλαμπος.
207. Παπαθανασίου Πάνος.
208. Παπαῖωάννου Γεώργιος.
209. Παπαῖωάννου Κωνσταντῖνος.
210. Παπαῖωάννου Πάνος.
211. Παπαμιχαήλ Γρηγόριος.
212. \* Παπαναστασίου Ἀλέξανδρος.

213. Παπαναστασίου Σπυρίδων.  
 214. Παπανδρέου Γεώργιος.  
 215. Παπανδρέου Πάνος.  
 216. Παπαντωνίου Ἀπόστολος.  
 217. Παπαντωνόπουλος Νικόλαος.  
 218. Παπασπυρίδου Καρούζου Σέμνη.  
 219. \* Παπαστράτος Ἑπαμεινώνδας.  
 220. \* Παπαστράτος Ἰωάννης.  
 221. \* Παπαστράτος Σωτήριος.  
 222. Παπαφλέσσας Γρηγόριος.  
 223. Παπαφλέσσας Ἰωάννης.  
 224. Παπαφλέσσας Κωνσταντῖνος.  
 225. \* Παπαφράγκος Στάμος.  
 226. \* Παππούλιας Δημήτριος.  
 227. Παππούλιας Κωνσταντῖνος  
 († 1/8/1932).  
 228. Παράσχος Γεώργιος.  
 229. Πατσουράκος Ἰωάννης.  
 230. Πεζόπουλος Ἑμμανουήλ.  
 231. Πελεκίδης Εὐστράτιος.  
 232. Πесματζόγλου Γεώργιος.  
 233. Πετιμεζᾶς Θρασύβουλος.  
 234. Πετρακάκος Δημήτριος.  
 235. Πετρακόπουλος Θεόδωρος.  
 236. Πετροκόκκινος Δημήτριος.  
 237. Πετρόπουλος Γεώργιος.  
 238. Πίππας Δημοσθένης.  
 239. Πίστης Νικόλαος.  
 240. Πιτίδης Μιχαήλ.  
 241. Πλυτᾶς Ἀμβρόσιος.  
 242. \* Πολίτης Νικόλαος.  
 243. \* Πολυγένης Κωνσταντῖνος.  
 244. Πολυχρονιάδης Κωνσταντῖνος.  
 245. Πορτοκάλης Ἀλέξανδρος.  
 246. Πουλίτσας Παναγιώτης.  
 247. Πουλόπουλος Ἀπόστολος.  
 248. \* Πουρῆς Μιλτιάδης.  
 249. Πρινάρης Κίμων.  
 250. \* Πῶπ Γεώργιος.  
 251. \* Ραγκαβῆς Ἀλέξανδρος.  
 252. \* Ρακτιβάν Κωνσταντῖνος.  
 253. \* Ράλλης Γεώργιος.  
 254. \* Ράλλης Κωνσταντῖνος.  
 255. \* Ρεδιάδης Περικλῆς.  
 256. Ρίζος Σταμάτιος.  
 257. Ρινόπουλος Μιχαήλ.  
 258. Ροζάκης Σταμάτιος.  
 259. Ρουμπάνης Γεώργιος.  
 260. Ρουμπάνης Ἰωάννης.  
 261. Ρούνιος Κωνσταντῖνος.  
 262. Ροῦφος Λουκάς Κανακάρης.  
 263. Ρωμαΐδης Ἰωάννης.  
 264. Ρωμαῖος Κωνσταντῖνος.  
 265. \* Ρωμᾶνος Ἀθῶς.  
 266. \* Ρώσσης Ζήκος.  
 267. Σαδούκας Χρῖστος.  
 268. Σακελλαρίου Γεώργιος.  
 269. Σάρρου Αἰμιλία.  
 270. Σαρσέντης Λυκοῦργος.  
 271. Σεργόπουλος Ἰωάννης.  
 272. Σκάσσης Ἑρρῖκος.  
 273. Σκάσσης Θωμᾶς.  
 274. \* Σκλαβοῦνος Γεώργιος.  
 275. Σκοτίδας Εὐάγγελος.  
 276. \* Σκουζῆς Ἀλέξανδρος.  
 277. \* Σκοῦφος Θεόδωρος.  
 278. Σούλης Γεώργιος.  
 279. \* Σοφούλης Θεμιστοκλῆς.  
 280. Σπυρόπουλος Παναγιώτης.  
 281. \* Στάης Σπυρίδων († 24/9/1931).  
 282. Σταθακόπουλος Παναγιώτης.  
 283. Σταθάτος Ἀντώνιος.  
 284. \* Σταμελλάτος Γεώργιος.  
 285. Στάμος Ἰωάννης.  
 286. \* Σταμούλης Ἀναστάσιος Κ. Π.  
 287. Στασινόπουλος Σύριος.  
 288. Σταυρόπουλος Ἀγγελος.  
 289. Σταυρόπουλος Σπυρίδων.

- |                                  |                                |
|----------------------------------|--------------------------------|
| 290. * Στεργιόπουλος Δημήτριος.  | 310. * Φιλάρετος Γεώργιος.     |
| 291. * Στεφανόπουλος Ἀνδρέας.    | 311. * Φίλων Ἀλέξανδρος.       |
| 292. * Στρέϊτ Γεώργιος.          | 312. Φίξ Ἰωάννης Καρόλου.      |
| 293. * Σφακιανάκης Παναγιώτης.   | 313. Φουντούλης Δημήτριος.     |
| 294. Σφήκας Δημήτριος.           | 314. Φουρίκης Πέτρος.          |
| 295. * Σωτηριάδης Γεώργιος.      | 315. Φωτόπουλος Δημήτριος.     |
| 296. Σωτηρίου Γεώργιος Α.        | 316. * Χαβιαράς Νικήτας.       |
| 297. Τεγόπουλος Στυλιανός.       | 317. Χαριτάκης Γεώργιος.       |
| 298. Τζηρὸς Κωνσταντῖνος.        | 318. Χαρίτος Ἰωάννης.          |
| 299. * Τριανταφυλλάκος Νικόλαος. | 319. * Χατζάκος Ματθαῖος.      |
| 300. * Τριανταφυλλίδης Περικλῆς. | 320. Χατζῆς Ἀντώνιος Χ.        |
| 301. Τρικούπης Σπυρίδων.         | 321. * Χατζιδάκης Γεώργιος.    |
| 302. Τσακαλῶτος Ἀθανάσιος.       | 322. Χόνδρος Δημήτριος.        |
| 303. Τσακαλῶτος Πολύβιος.        | 323. Χουδαβερδόγλους Σοφοκλῆς. |
| 304. Τσιπούρας Δημήτριος.        | 324. Χοστέβας Δημόφιλος.       |
| 305. Τσουκλείδης Σπυρίδων.       | 325. Χριστίδης Δημήτριος.      |
| 306. * Τσουντας Χρῖστος.         | 326. Χριστόπουλος Μιχαήλ.      |
| 307. Τσόχας Γεώργιος.            | 327. Χριστόπουλος Σπυρίδων.    |
| 308. * Fabricius Ernst.          | 328. Χρυσάφης Ἰωάννης.         |
| 309. * Φιλαδελφεὺς Ἀλέξανδρος.   | 329. Χρυσούλης Γκίκας.         |



## ΕΚΘΕΣΙΣ

ΠΕΡΙ ΤΩΝ ΚΑΤΑ ΤΟ ΕΤΟΣ 1931

ΥΠΟ ΤΗΣ ΑΡΧΑΙΟΛΟΓΙΚΗΣ ΕΤΑΙΡΕΙΑΣ ΠΕΠΡΑΓΜΕΝΩΝ

ΣΥΝΤΑΧΘΕΙΣΑ ΚΑΙ ΑΝΑΓΝΩΣΘΕΙΣΑ ΕΝ ΤΗ ΓΕΝΙΚῃ ΣΥΝΕΛΕΥΣΕΙ ΤΩΝ ΕΤΑΙΡΩΝ

ΤΗ 28 ΦΕΒΡΟΥΑΡΙΟΥ 1932

ΥΠΟ ΤΟΥ ΓΡΑΜΜΑΤΕΩΣ ΤΟΥ ΣΥΜΒΟΥΛΙΟΥ Γ. Π. ΟΙΚΟΝΟΜΟΥ

*Κύριοι Ἑταῖροι,*

Πρὸ πάσης ἄλλης λογοδοσίας τελοῦμεν καὶ ἐφέτος τὸ ὀφειλόμενον μνημόσυνον τῶν φίλων ἡμῶν ἐταίρων καὶ συναγωνιστῶν.

Ἐκ τῶν ἐπιτιμίων ἐταίρων ἐξέλιπον κατὰ τὸ 1931 :

Ὁ Ὅρατιος Magucchi ὁ γνωστότατος Ἰταλὸς ἀρχαιολόγος καὶ Γεν. Διευθυντὴς τῶν Παπικῶν ἀρχαιολογ. συλλογῶν, περὶ τὴν χριστιανικὴν ἰδίαν ἀρχαιολογίαν εὐδοκιμώτατα ἀσχοληθεῖς.

Ὁ ἐν Τουλούζῃ καθηγητὴς τοῦ Πανεπιστημίου καὶ μέλος τῆς Ἀκαδημίας τῶν Παρισίων Felix Durrbach ἀπέθανεν καταλείπων ἀξιολογώτατον ἐπιστημονικὸν ἔργον, ἰδίαν ἐπιγραφικόν, τὸ δὲ ὄνομα αὐτοῦ θέλει παραμείνει συνδεδεμένον ἀρρήκτως μετὰ τῆς Δήλου. Ἡ αὐταπαρνησία καὶ ἡ ἀθόρυβος ἀφοσίωσις τοῦ Durrbach εἰς τοὺς πλουσίους ἐπιγραφικοὺς θησαυροὺς τῆς Δήλου ὑπῆρξε πολύτιμος προϋπόθεσις τῆς κοπιώδους μελέτης καὶ ἐπιμόνου ἐπεξεργασίας τῶν σημαντικωτάτων ἐκείνων ἱστορικῶν ἀρχείων. Καρπὸς δὲ τῆς ἐργασίας ταύτης ὑπῆρξεν ἡ ὑπὸ τῆς Ἀκαδημίας τῶν Ἐπιγραφῶν ἔκδοσις δύο ὀγκωδῶν τόμων ἐπιγραφῶν τῆς Δήλου, ὅπου ὁ Durrbach ἐν συνεχείᾳ τοῦ ἐν ταῖς IG τοῦ Βερολίνου ἐκδοθέντος ὑπ' αὐτοῦ τόμου, παρέσχε νέα καὶ πλείονα ἀδρᾶ



δείγματα τῆς μεγάλης αὐτοῦ ἐπιγραφικῆς πείρας καὶ τῆς βαθείας γνώσεως τοῦ ἀρχαίου Ἑλληνισμοῦ.

Ὁ Φερδινάνδος Noack, καθηγητῆς τῆς Ἀρχαιολογίας ἐν τῷ Πανεπιστημίῳ τοῦ Βερολίνου, ὅπως αἰφνιδίως καὶ ἐν πλήρει δράσει ἀποθανὼν ἐστέρησε τὴν Γερμανίαν ἐπιφανοὺς ἀρχαιολόγους. Ἡ ἐπιστημονικὴ κατεύθυνσις τοῦ Noack ἔφερεν αὐτὸν ἐνωρὶς πρὸς Ἑλληνικὰ θέματα καὶ τὸν συνέδεσε καὶ πρὸς τὴν ἡμετέραν χώραν καὶ πρὸς τοὺς νεωτέρους αὐτῆς κατοίκους, οἱ ὅποιοι ἐξετίμησαν παρὰ τὴν ἐπιστημονικὴν του ὑπεροχὴν τὴν αὐτόματον καὶ ἀνεπιφύλακτον εὐγένειαν τοῦ ἥθους του.

Ἡ ἀρχαιολογία ὀφείλει εἰς τὸν Noack ἀξιολόγους ἀρχιτεκτονικὰς καὶ ἀρχαιολογικὰς μελέτας, τὸ δὲ τελευταῖον αὐτοῦ μέγα ἔργον περὶ Ἐλευσίνος, εἰς τὸ ὅποιον ἀφιέρωσε πολλὰ ἔτη τῆς ζωῆς του, θὰ παραμείνῃ πολύτιμον βοήθημα ἱστορικὸν καὶ ἀρχαιολογικὸν παρ' ὅλας τὰς τροποποιήσεις, τὰς ὁποίας ἐπέφερον εἰς αὐτὸ αἱ νεώταται ἀνασκαφαὶ τῆς Ἐλευσίνος.

Ἀλλὰ καὶ περὶ ἄλλο σημαντικὸν ἔργον ἡσχολεῖτο ὁ Noack προετοιμάζων τὴν ἔκδοσιν παλαιῶν αὐτοῦ μελετῶν περὶ τῆς ἀρχαιολογικῆς τοπογραφίας καὶ τῶν μνημείων τῆς Ἀκαρνανίας. Θὰ εἶναι λυπηρότατον διὰ τὴν ἐπιστήμην, ἐὰν ὁ σκληρὸς καὶ πρόωρος θάνατος τοῦ διαπρεποῦς ἐπιστήμονος ἔχῃ στερήσει τὴν ἐπιστήμην διὰ παντὸς τοῦ πολυτίμου τούτου καρποῦ τῶν μελετῶν του.

Ἀλλ' ἡ 25<sup>η</sup> Σεπτεμβρίου 1931 ἀπέβη ἡμέρα παγκοσμίου φιλολογικοῦ πένθους, διότι κατὰ ταύτην ἐσβέσθη ἡ μεγάλη ζεῖδωρος πνοὴ τοῦ Οὐλερίχου von Wilamowitz-Moellendorff, ὁ ὁποῖος ἐπὶ δύο γενεὰς κατηύγασε τὸ ἐπιστημονικὸν στερέωμα καὶ κατεκυρίευσεν πᾶσαν φιλολογικὴν χώραν, μὴ κουρασθεὶς μέχρι τῆς τελευταίας στιγμῆς νὰ κρατῇ ὑψηλὰ τὴν λαμπάδα, ἵνα φωτίξῃ τὸν δρόμον τοῦ παμμεγίστου ἔσμου τῶν ἀμέσων καὶ ἐμμέσων μαθητῶν του.

Παρὰ τὸν μέγαν ἀριθμὸν τῶν ἐτῶν του ἡ διάνοιά του δὲν ἐγνώρισε τὸ γῆρας καὶ τὴν κόπωσιν, ἀλλ' ἀνέδιδε διαρκῶς νέους

κλάδους καὶ νέους καρποὺς ὡς ἡ γηραιὰ δρῦς, τῆς ὁποίας τὴν ζωὴν ἀνακόπτει μόνον ὁ κεραυνός.

Τὴν μεγάλην προσωπικότητα τοῦ Wilamowitz ἐν τῇ ἱστορίᾳ τῆς φιλολογίας χαρακτηρίζει ἀσυνήθης ὀξύτης κρίσεως καὶ ἀπέραντος μνήμη, αἱ ὁποῖαι προσεπόρισαν εἰς αὐτὸν οὐχὶ μόνον τῆς ἀρχαίας Ἑλληνικῆς καὶ Λατινικῆς φιλολογίας εὐρυτάτην καὶ ἐδραιωτάτην γνῶσιν, ἀλλὰ καὶ τῶν πλείστων νεωτέρων Εὐρωπαϊκῶν λογοτεχνιῶν ἀκριβεστάτην προσοικειώσιν.

Ἄλλ' ἡ οὐσιώδης αὐτοῦ σημασία διὰ τὴν ἐξέλιξιν τῆς φιλολογίας δὲν εἶναι ἀπλῶς ἡ εὐρυμάθεια αὐτοῦ καὶ ἡ ἀπ' αὐτῆς ὁρμωμένη κολοσσιαία αὐτοῦ προσωπικὴ συμβολή — ἀλλὰ κυρίως ἡ νέα κατεύθυνσις τῶν φιλολογικῶν σπουδῶν, τὴν ὁποίαν ἐσημείωσεν ἡ ἰσχυρά του προσωπικότης. Ἡ νέα αὕτη μεθοδικὴ ἀρχὴ πρὸς γνῶσιν τῆς ἀρχαίας φιλολογίας ἦτο ἀκριβῶς ἡ πρὸς πᾶσαν φιλολογικὴν περίοδον ἀπροκατάληπτος προσοχή, ἀνεξαρτήτως ἀκμῆς καὶ παρακμῆς, καὶ ἔτι εὐρύτερον ἡ μελέτη σύμπαντος τοῦ ἀρχαίου κόσμου ὑπὸ πᾶσαν αὐτοῦ ἐκδήλωσιν, ὥστε ἡ ἀρχαία φιλολογία νὰ εἶναι αἰσθητὴ ἐν τῷ ὅλῳ ἀρχαίῳ πολιτισμῷ καὶ ἱστορικῶς καὶ πραγματικῶς, ὡς ἀπαύγασμα τοῦ ὅλου βίου. Ἡ θέσις αὕτη τοῦ Wilamowitz, ἡ ὁποία ἐξεδηλώθη ζωηρότατα ἐν τῇ προσωπικῇ του ἐπιστημονικῇ δράσει, ἀπέφερεν ἀγλαωτάτους καρποὺς καὶ ἐν τῇ ἄλλῃ φιλολογικῇ ἐρευνῇ τῆς Γερμανίας.

Ἄλλ' οὐδεὶς ἠδυνήθη νὰ φθάσῃ εἰς τὸ τέρμα τοῦ ὑπερόχου ἀνδρός, διότι δὲν εἶναι συνήθη τὰ χαρίσματα, τὰ ὁποῖα ἐκεῖνον διέκρινον. Ὁ Wilamowitz δὲν ὑπῆρξεν ἀπλῶς μέγας φιλόλογος, ὑπῆρξεν αὐτόχρημα ἀρχαῖος Ἕλλην ἐγκλείων ἐν ἑαυτῷ τὴν ἀρχαίαν Ἑλληνικὴν ψυχὴν καὶ ἐρμηνεύων τὸν μέγαν ἐκεῖνον κόσμον οὐχὶ μετὰ κόπου καὶ ἀβεβαιότητος, ἀλλὰ μετὰ προχειρότητος καὶ αὐτομάτου τρόπου τινὰ φυσικότητος καὶ ζωηρότητος ὥσει ἐπρόκειτο περὶ συνυφασμένης μετὰ τῆς ὑποστάσεώς του οἰκογενειακῆς καὶ προσωπικῆς του ἱστορίας. Ὁ ἀρχαῖος κόσμος ὑπῆρξεν ἐν τῇ διανοίᾳ του καὶ ἐν τῇ φαντασίᾳ του ὀλοζώντανος, ἡ δὲ ἐρμηνεία αὐτοῦ καθίστατο εὐκολωτάτη διὰ συγκρίσεων καὶ μεταφορῶν

συχνοτάτων ἐκ τοῦ συγχρόνου βίου πλειόνων ἐθνῶν, οὐχὶ δὲ ὀλιγώτερον ἐξ αὐτῆς τῆς νεωτέρας Ἑλλάδος. Ἡ διδασκαλία αὐτοῦ καὶ ἡ προφορικὴ καὶ ἡ γραπτὴ ἦτο ἡ ἐκδήλωσις ὑπερόχου πνεύματος ἐπιπερομένου ἐπὶ τῆς ὕλης. Ἀρκεῖ νὰ ἀναφέρω τὸ τελευταῖον βαθὺ αὐτοῦ ἔργον περὶ τῆς θρησκείας τῶν Ἑλλήνων, τὸ σημαντικὸν τοῦτο ἐπιστέγασμα τῆς μακροτάτης αὐτοῦ παραγωγῆς, ἡ ὁποία ἐξασφαλίζει φωτεινότατον στέφανον εἰς τὴν μεγάλην μορφήν τοῦ Wilamowitz ἐν τῇ παγκοσμίῳ ἱστορίᾳ τῆς ἀρχαίας φιλολογίας. Ἡ Ἑλληνικὴ Ἀρχαιολογία ὀφείλει ἰδιαιτέραν εὐγνωμοσύνην εἰς τὸν ὑπέροχον ἄνδρα διὰ τὴν ὑπὸ τὴν ἔμπνευσιν αὐτοῦ καὶ τὴν διαρκῆ συμβουλὴν καὶ διεύθυνσιν του συντελεσθεῖσαν ἀνακαίνισιν τῆς μεγάλης συναγωγῆς τῶν Ἑλληνικῶν ἐπιγραφῶν τῆς ὑπὸ τῆς Πρωσικῆς Ἀκαδημίας ἐκδιδομένης, ἡ ὁποία ἰδρυθεῖσα ὑπὸ τοῦ μεγάλου Boeckh εὗρεν ἐν τῷ προσώπῳ τοῦ Wilamowitz τὸν ὑπεράξιον ἐκείνου διάδοχον.

Ἐκ τῶν Ἑλλήνων ἐπιτίμων ἐταίρων ἐξέλιπον ὁ Μακαριώτατος Πατριάρχης Ἱεροσολύμων Δαμιανὸς καὶ ὁ Σεβασμιώτατος Μητροπολίτης πρῶην Ἀθηνῶν Θεόκλητος, διαπρεπεῖς ἱεράρχαι σημαντικὰς προσενεγκόντες ὑπηρεσίας εἰς τὴν ὁρθόδοξον Ἐκκλησίαν.

Ἐκ τῶν ἰσοβίων καὶ τακτικῶν ἐταίρων ἀπέθανον: Ὁ πρῶην Πρωθυπουργὸς καὶ Ὑπουργὸς τῆς Παιδείας Ἀθανάσιος Εὐταξίας, ὁ μετὰ τοῦ ἀειμνήστου Καββαδία συντάξας τὸν ἀρχαιολογικὸν νόμον τοῦ 1899. Ὁ πρῶην Ὑπουργὸς τῆς Παιδείας Σπυρίδων Στάης, ζωηρὸν πάντοτε ἐπιδείξας ἐνδιαφέρον ὑπὲρ τῶν ἀρχαιολογικῶν ἡμῶν πραγμάτων καὶ μετὰ στοργῆς μεγάλης παρακολουθήσας τὰς ἐργασίας τῆς ἀρχαιολογικῆς Ἑταιρείας. Ὁ ἐνδοξος ὑποναύαρχος Νικόλαος Βότσης, συνδέσας ἀρρήκτως τὸ ὄνομά του πρὸς εὐκλεεῖς πολεμικὰς πράξεις τῆς προσφάτου ἡμῶν ναυτικῆς ἱστορίας. Ὁ πρῶην Ὑπουργὸς καὶ σύμβουλος τῆς Ἑταιρείας ὑποναύαρχος Μιχαὴλ Γούδας, διακεκριμένος ἱστοριοδίφης καὶ ἐπιφανὴς ναυτικὸς συγγραφεύς. Ὁ παιδαγωγικὸς καὶ ἐπὶ μακρὸν σύμβουλος τῆς Ἑταιρείας Παναγιώτης Π. Οἰκονόμος, ὁ

ἤδη τῷ 1889 δι' ὠφελιμωτάτου βιβλίου εἰσαγαγὼν εἰς τὰ σχολεῖα τὴν ἱστορίαν τῶν μνημείων καὶ τὴν μελέτην τῶν μουσείων, θέσας δὲ ὡς βάσιν τῆς μορφώσεως τῶν Ἑλληνοπαίδων τὸν πολύτιμον θησαυρὸν τοῦ Ἑλληνικοῦ πολιτισμοῦ. Ὁ διαπρεπὴς καὶ φιλογικώτατος νομικὸς Μιχαὴλ Λιβαδάς ὁ ἄξιος διάδοχος τοῦ Βασ. Οἰκονομίδου ἐν τῷ Πανεπιστημίῳ καὶ μέλος τῆς Ἀκαδημίας καὶ ὁ διακεκριμένος ἐπίτιμος Ἀρεοπαγίτης Στάμος Παγανέλης.

Ὅλως δὲ προῶρως καὶ σκληρῶς ἀφηρεπάγησαν οἱ νεαροὶ ἡμῶν ἐταῖροι Σόλων Θεοδότου, δικηγόρος καὶ ἐπανειλημμένος γραμματεὺς τῶν Γεν. Συνελεύσεων τῆς Ἑταιρείας καὶ ὁ Κωνσταντῖνος Παππούλιας, ὠφελιμώτατα ἐργασθεὶς ὡς τμηματάρχης τοῦ Ὑπουργείου τῆς Συγκοινωνίας.

Τὰς ἀραιωθείσας διὰ τοῦ θανάτου τριῶν ἰσοβίων ἐταίρων τάξεις ἐπιθυμοῦν νὰ ἀναπληρώσῃ τὸ Συμβούλιον ἐξέλεξε, καθ' ὃ ἔχει ἐκ τοῦ Ὁργανισμοῦ δικαίωμα, τακτικὸν ἰσόβιον ἐταῖρον τὸν ἐπιφανῆ Μαθηματικὸν κ. Κωνσταντῖνον Καραθεοδωρῇ, μετὰ ἰδιαιτέρας στοργῆς παρακολουθοῦντα πάντοτε τὸ ἔργον τῆς ἡμετέρας Ἑταιρείας.

Τὸ ἀνασκαφικὸν ἔργον τῆς Ἑταιρείας κατὰ τὸ 1931 ὑπῆρξε τὸ ἑξῆς:

1. Ἐν Ἀθήναις ἐξηκολούθησεν ἡ ἀνασκαφὴ τοῦ Ὁδείου τοῦ Περικλέους διὰ τοῦ διευθυντοῦ τῆς ἀνασκηλώσεως κ. Ἀ. Ὁρλάνδου, ὁ ὁποῖος ἔτυχε καὶ τῆς χρηματικῆς ἐνισχύσεως τοῦ Ὑπουργείου τῆς Παιδείας. Σκοπὸς τῆς ἀνασκαφῆς ὑπῆρξεν ἡ ὁλοσχερὴς ἀποκάλυψις τῆς Β. πλευρᾶς τοῦ Ὁδείου καὶ ἡ ἐνδεχομένη ἀνεύρεσις βάσεων ἐσωτερικῶν κιόνων κατὰ τὸ τμήμα ἐκεῖνο. Ἡ ἐκσκαφὴ τῆς βαθείας ἐπιχώσεως ταύτης συνήντησε κατὰ μὲν τὰ ἀνώτατα στρώματα μεταγενεστέρους πύθους καὶ κεραμοσκεπεῖς χριστιανικοὺς τάφους, κατὰ δὲ τὰ κατώτερα, θραύσματα ἀγγείων τοῦ 6ου,

τοῦ 5<sup>ου</sup> καὶ τοῦ 4<sup>ου</sup> αἰῶνος π. Χ. ἀνάμικτα μετὰ εἰδωλίων ῥωμ. χρόνων καὶ πηλίνων λύχνων μετὰ ποικίλης διακοσμήσεως, ἐνὸς δὲ προερχομένου ἐκ τοῦ γνωστοῦ ἐργαστηρίου τῆς Χιόνης.

Ὑπεράνω τοῦ δαπέδου τοῦ Ὁδείου καὶ εἰς ὕψος 0.80 μ. εὐρέθῃ κεκλιμένον στρώμα μικρῶν χαλίκων, ὑπ' αὐτὸ δὲ ἀμμῶδες στρώμα, ἐντὸς τοῦ ὁποίου εὐρέθθησαν ὄστρακα καὶ ἀγαλμάτια καὶ βωμὸς καὶ βᾶθρον.

Ἐπὶ τοῦ δαπέδου τοῦ Ὁδείου δὲν ἀνευρέθησαν αἱ ἀναμενόμεναι βάσεις κιόνων ἐσωτερικῶν. Ἡ διατήρησις ὅμως τοῦ ἀποκαλυφθέντος Β τοίχου ἰδίᾳ κατὰ τὴν ΒΔ γωνίαν εἶναι καλὴ σφζομένων καὶ τῶν Ὑμηττίων ὀρθοστατῶν καὶ τῆς ἐπ' αὐτῶν ταινίας ἐκ μαρμάρου Πεντέλης, ὡς καὶ 3 ἕως 4 πωρίνων δόμων ὑπεράνω ταύτης. Ἐπὶ τοῦ μερικῶς διασωθέντος ἐπιχρίσματος τοῦ πωρίνου τούτου τοίχου, σφζονται λείψανα ἐξωγραφημένης διακοσμήσεως, ἡ ὁποία εἰς ἓν σημεῖον διατηρεῖ καθαρὰν τὴν παράστασιν Παναθηναϊκοῦ ἀμφορέως καὶ στεφάνου εἰς ἀνάμνησιν ἴσως νίκης τινός.

Ἐν ἀντιθέσει πρὸς τὴν σχετικῶς καλὴν διατήρησιν τοῦ Β τοίχου εἰς ὕψ. 3.80 καὶ μῆκ. 14 περ. μέτρων, ἡ δυτικὴ πλευρὰ τοῦ Ὁδείου δὲν σφζεται ὑπεράνω τῆς εὐθυνητηρίας αὐτῆς, ἀλλ' ἐξικνεῖται μετὰ τινων διαλείψεων μέχρι τῆς ἀνατολ. παρόδου τοῦ Διονυσιακοῦ θεάτρου ἥτοι περὶ τὰ 22 μέτρα.

Εὐρήματα τοῦ κατωτάτου στρώματος ἦσαν πλὴν ἄλλων τινῶν δευτερευούσης ἀξίας:

α') Ἀγαλμάτιον μαρμάρινον Διονύσου ἢ Ἀπόλλωνος, ἀκέφαλον καὶ ἄνευ τῶν ἄκρων ποδῶν, ἀντίγραφον ῥωμ. χρόνων κατὰ πρότυπον τοῦ 4<sup>ου</sup> πιθανῶς π. Χ. αἰῶνος.

β') Ῥωμαϊκῶν χρόνων ἐργασίαν δεικνύει καὶ μικρὸν μαρμάρινον ἀγαλμάτιον Ἀρτέμιδος τρεχούσης πρὸς τὰ ἀριστερά.

γ') Πολὺ ἐνδιαφέρουσα εἶναι ἡ κατὰ χώραν ἀνεύρεσις βωμοῦ σχήματος ὀμφαλοῦ, ἔχοντος ἄνω κυκλικὴν κοιλότητα. Ἡ ἐπιφάνεια αὐτοῦ εἶναι ἐπιεχρισμένη, ἐπὶ δὲ τοῦ ἐπιχρίσματος ὑπάρχει ἐξωγραφημένον ἀγρηνόν. Παρὰ τὴν βάσιν τοῦ βωμοῦ παρατηρήθησαν πολλὰ λείψανα καύσεως.

δ) Ἀξιόλογον εἶναι καὶ τριγωνικὸν κοιλόπλευρον βάθρον ἐπινικίου χορηγικοῦ τρίποδος, εὐρεθὲν ἀνεστραμμένον παρὰ τὸν βωμόν. Ἐπὶ δύο τῶν πλευρῶν αὐτοῦ ὑπάρχει ἡ καλῶς σφριζομένη ἀναμνηστικὴ χορηγικὴ ἐπιγραφή:

Ὁ Δῆμος ἐχορήγει, Σώνικος ἦρχεν,  
ἀγωνοθέτης Δρακοντίδης Δράκοντος Παιανιεύς,  
Πανδιονίς παίδων ἐνίκια, Νικοκλῆς Ἀθηναῖος ἡϋλῆι  
Σωσίβιος Ἀθηναῖος ἐδίδασκεν.

Στηριζόμενος εἰς τὸν ἄρχοντα Σώνικον ὁ ἀνασκάπτων χρονολογεῖ τὴν ἐπιγραφὴν εἰς τὸ 175/4 π. Χ.

2. Ἐν Νέῃ Ἀγχιάλῳ ὁ καθηγητὴς κ. Σωτηρίου ἐξηκολούθησε τὰς ἀπὸ ἐτῶν ἐκτελουμένας ἐκεῖ σπουδαίας ἐργασίας του πρὸς ἀποκάλυψιν τῶν χριστιανικῶν Θεσσαλικῶν Θηβῶν.

Κατὰ τὰς ἐργασίας τοῦ 1931 ἀπεκαλύφθησαν ἐντελῶς τὰ πέρυσι ἐν μέρει ἀνασκαφέντα διαμερίσματα μεγάλου κτίσματος καὶ ἐκαθαρίσθησαν τὰ ἐν αὐτοῖς ψηφιδωτά.

Πρὸς ἀκριβέστερον προσδιορισμὸν τοῦ ἀνασκαπτομένου κτίσματος ὁ κ. Σωτηρίου ἐπεξέτεινε τὴν ἔρευναν περαιτέρω καὶ ἀνεῦρε στυλοβάτην μετὰ βάσεων ἀσβεστοποιημένων ὥς καὶ κορμῶν κίωνων καὶ βάσεων παραστάδων. Τὸ τμήμα τοῦτο τοῦ στυλοβάτου συσχετιζόμενον πρὸς ἄλλο μέρος στυλοβάτου εὐρεθὲν πέρυσι ἀπαρτίζει ἓνα ἐνιαῖον στυλοβάτην μεγάλου, ὥς φαίνεται, αἰθρίου, αἱ δὲ περὶ αὐτὸ αἰθουσαι εἶναι αἱ στοαὶ αὐτοῦ, ἐν ᾧ τὰ μετὰ τῶν ψηφιδωτῶν δαπέδων ΒΔ διαμερίσματα ἀνήκουσιν εἰς προσκτίσματα.

Τὸ ἀνασκαπτόμενον σημαντικώτατον οἰκοδόμημα ἔχει ἀκόμη ἀνάγκην ἀνασκαφικῆς διασαφήσεως, ἵνα καταστῇ καταληπτὸν ἐν τῷ συνόλῳ αὐτοῦ.

Τὰ μέχρι τοῦδε ἀνευρεθέντα ἀρχιτεκτονικὰ μέλη εἶναι τριῶν ἐποχῶν:

α) Ῥωμαϊκὰ τοῦ 3<sup>ου</sup> μ. Χ. αἰῶνος (ἐπίκρανα παραστάδων μὲ ἐξέχοντα ἀνάγλυφα, ἰωνικὰ κιονόκρανα μὲ διπλᾶς διαγωνίους ἑλικας κ. ἄ.).

β) Πρωτοχριστιανικὰ τοῦ τέλους τοῦ 5<sup>ου</sup> ἢ τῶν ἀρχῶν τοῦ

6<sup>ου</sup> αἰῶνος (μεγάλα ἀναδιπλούμενα κιονόκρανα τῶν χρόνων τοῦ Ἰουστινιανοῦ, Θεοδοσιανὰ κιονόκρανα, θωράκια κ. ἄ.)

γ') Σειρὰ γλυπτῶν μελῶν, ἐχόντων θέματα πρωτοχριστιανικά ἐκφυλισθέντα, ἀλλὰ σύνθεσιν καὶ τεχνικὴν ἐκτέλεσιν πρώτην φορὰν, κατὰ τὴν γνώμην τοῦ ἀνασκάπτοντος, ἀπαντῶσαν ἐν τῇ χριστιανικῇ τέχνῃ τῆς Ἑλλάδος καὶ ἀναγομένην εἰς μεταβατικὴν ἐποχὴν ἀπὸ τῆς πρωτοχριστιανικῆς εἰς τὴν Βυζαντινὴν τεχνοτροπίαν ἥτοι εἰς τὸν 7<sup>ον</sup> αἰῶνα τελευτῶντα, ὅτε κατὰ τὰ μέχρι τοῦδε πορίσματα τῆς ἀνασκαφῆς καὶ τὰς ἱστορικὰς εἰδήσεις τελευτᾷ καὶ ἡ ζωὴ τῆς πόλεως.

Πρὸς τὴν ἐκδοχὴν ταύτην συμφωνοῦσι καὶ αἱ περὶ τῶν ψηφιδωτῶν γενόμεναι παρατηρήσεις. Καὶ τὰ ψηφιδωτὰ κατανέμονται εἰς διαφόρους περιόδους οὐχὶ μόνον κατὰ λόγον τῶν διακοσμητικῶν αὐτῶν θεμάτων, ἀλλὰ καὶ κατὰ λόγον τοῦ διαφόρου ὕψους τῶν ἐπιπέδων αὐτῶν. Εἰς τὴν Ῥωμαϊκὴν περίοδον ἀνήκει τὸ βαθύτερον ὄλων κείμενον γεωμετρικὸν ψηφιδωτὸν τοῦ μικροῦ αἰθρίου. Εἰς τὸ τέλος τοῦ 5<sup>ου</sup> ἢ τὰς ἀρχὰς τοῦ 6<sup>ου</sup> αἰῶνος ἀνήκουσι τὰ μετὰ ζωϊκῶν παραστάσεων ψηφιδωτά. Μεταγενέστερον δὲ εἶναι ἴσως τὸ δάπεδον τοῦ περιστύλου χώρου τοῦ ἀνευρεθέντος ἐφέτος, ὅπως συνάγεται ἐκ τῶν ἀποτυπωμάτων θωρακίων τοῦ 5<sup>ου</sup> ἢ 6<sup>ου</sup> αἰῶνος, τῶν παρατηρηθέντων ἐπὶ τοῦ ἐκ κεραμοκονιάματος (κορασανίου) ὑποστρώματος, ἐν τῷ ὁποίῳ τὰ προγενέστερα ταῦτα ἀρχιτ. μέλη ἐχρησιμοποιήθησαν ὡς ἐπίστρωμα.

Ἐκ τῶν μέχρι τοῦδε ἄρα ἀνασκαφικῶν ἐνδείξεων δυνάμεθα νὰ συμπεράνωμεν 1) ὅτι ἔχομεν ἐν τῷ ἀνασκαπτομένῳ οἰκοδομήματι μέρη ῥωμαϊκοῦ κτίσματος τοῦ 3<sup>ου</sup> ἴσως μ. Χ. αἰῶνος 2) ὅτι τοῦ ῥωμ. τούτου κτίσματος ἐχρησιμοποιήθησαν περὶ τοὺς χρόνους τοῦ Ἰουστινιανοῦ τὰ λείψανα μετὰ νέου ὕλικου, πρὸς οἰκοδομίαν μεγαλοπρεποῦς χριστιανικοῦ μνημείου καὶ 3) ὅτι κατὰ τὸν 7<sup>ον</sup> αἰῶνα τὸ μνημεῖον τοῦτο ὑπέστη νέας μεγάλας ἐπισκευάς.

Ἐκ τῆς προόδου τῶν ἀνασκαφῶν ἀναμένομεν, ὅπως καθορισθῇ σαφῶς τὸ εἶδος τοῦ οἰκοδομήματος τοῦ ὁποίου ἡ φύσις δὲν φαίνεται, ἤδη ἀπὸ τοῦδε, ἀστικὴ, ἀλλὰ μάλλον ἐκκλησιαστικὴ.

3. Τὰς ἐν Δίῳ τῆς Μακεδονίας ἀξιολόγους ἀνασκαφικὰς ἐργασίας ἐξηκολούθησεν ἡ Ἀρχαιολογικὴ Ἑταιρεία, συνεπικουροῦντος καὶ τοῦ Ὑπουργείου τῆς Παιδείας, διὰ τοῦ καθηγητοῦ κ. Γεωργίου Σωτηριάδου.

Αἱ ἔρευναι τοῦ 1931 περιστράφησαν εἰς πλείονας δοκιμαστικὰς σκαφὰς εἰς διάφορα σημεῖα τῆς περιοχῆς τῆς ἀρχαίας πόλεως, ἔνθα ἡ ἀποτελμάτωσις τοῦ τόπου καὶ ἡ καλλιέργεια ἐπέτρεπε τοιαύτας ἐργασίας.

Καὶ εἰς μὲν τὸ πρῶτον τῶν σημείων τούτων εὗρέθη μικρὸν ἀγαλμάτιον χαλκοῦ Ἑρμοῦ κερδῶου, φέροντος εἰς μὲν τὴν δεξιὰν χεῖρα κηρύκειον, εἰς δὲ τὴν ἀριστερὰν βαλάντιον.

Εἰς δὲ τὴν δευτέραν θέσιν διεπιστώθη ἡ ὑπαρξίς πολλῶν ῥωμαϊκῶν τειχίων καὶ κτισμάτων. Εἰς τρίτην θέσιν ἀνεφάνησαν σημαντικώτεροι τοῖχοι ῥωμαϊκῶν χρόνων, ὅφ' οὓς πιθανώτατα κρύπτονται κτίσματα παλαιότερα Μακεδονικά.

Εἰς ἄλλην θέσιν ἀνεκαλύφθη καὶ ἐκαθαρίσθη ἐν μέρει Ἑλληνιστικῶν χρόνων Μακεδονικὸν κτίσμα, τοῦ ὁποίου ἀνευρέθησαν καὶ τινὰ λείψανα ὡραίων μαρμαρίνων κιόνων.

Τὸ μῆκος τοῦ κτίσματος εἶναι 12 μ., τὸ βάθος 15 μ. Ἐπειδὴ, δὲ καὶ ἄλλοτε παρὰ τὸ κτίσμα τοῦτο διεπιστώθη ἡ ὑπαρξίς εὐρείας πλατείας, περιβαλλομένης ὑπὸ εὐρυχῶρων δωματίων καὶ Μακεδονικῶν καὶ ἀρχαιοτέρων Ῥωμαϊκῶν αὐτοκρατορικῶν χρόνων, ἐνδείκνυται ἡ εἰκασία τοῦ ἀνασκάπτοντος ὅτι πρόκειται περὶ ἀγορᾶς ἢ γυμνασίου τῆς πόλεως, ἀξίου περαιτέρω ἐξερευνήσεως, ἔστω καὶ ἂν ἡ βλάβη ἐκεῖ ἔχῃ καταστρέψει πολλὰ τῶν ὑποκειμένων.

Παρὰ τὴν θέσιν Ἀγιονέρι, ἔξω τοῦ ἀρχαίου τείχους τῆς πόλεως, ὁ κ. Σωτηριάδης ἀπεκάλυψεν ὡραίους τοίχους ἐκ λίθων μεγάλων λαξευτῶν καὶ καλῶς προσηρμοσμένων ἀνευ συνδετικῆς ὕλης, χωρίζοντας δωμάτια μεγάλα ὡς περὶ στοάν. Περαιτέρω ἀνευρέθησαν ἄλλα ιδιωτικὰ οἰκήματα. Ἐκ τούτου συνάγεται ὅτι ἅπας ὁ ἐκτεταμένος νῦν ἐλώδης χῶρος, εἰς τὸν ὁποῖον φέρει ἡ διασχίζουσα τὴν ἀρχαίαν πόλιν πλακόστρωτος ὁδός, ἀπετέλει κάλλιστον μέρος τῆς πόλεως παρὰ τὸν ποταμόν.



Παρά τὰς σκαφικὰς ταύτας ἐρεῦνας ὁ κ. Σωτηριάδης ἐμελέτησε τὸ πεδῖον τῆς ἐν Πύδνῃ μάχης μετὰ τῶν ἀξιωματικῶν τῆς χαρτογραφικῆς ὑπηρεσίας ταγματάρχου Σερεπετζῆ καὶ λοχαγοῦ Παππαδάκη, ἀποτέλεσμα δὲ τούτου θὰ εἶναι ὅτι ὁ συντασσόμενος διὰ τὸ Ὑπουργεῖον τῆς Γεωργίας μέγας τοπογραφικὸς χάρτης θὰ εἶναι κατὰ τὸ ἱστορικὸν τοῦτο σημεῖον πληρέστερος καὶ ἀκριβέστερος, ὥστε νὰ καταστῇ ἀσφαλὲς βοήθημα μελέτης τοῦ ζητήματος.

Παρά τὸν σταθμὸν Κολινδροῦ εἰς τὸ χωρίον Λιμπάνοβον ἀνευρέθησαν καὶ ἀντεγράφησαν δύο ἀξιόλογοι χριστιανικαὶ ἐπιγραφαὶ τοῦ 15<sup>ου</sup> αἰῶνος.

Ὡσαύτως ἐμελετήθησαν παλαιὰ Ἑλληνικὰ τεῖχη, πάχους 2 καὶ ἡμίσεος μέτρων, κατὰ τὴν εἰκασίαν τοῦ ἀνασκάπτοντος ἀναγόμενα εἰς τοὺς χρόνους τῶν Πιέρων.

Παρά ταῦτα τέσσαρας ὥρας πρὸς Δ τοῦ Δίου καὶ πλησίον τῆς Πέτρας ὁ κ. Σωτηριάδης ἐσημείωσε τὴν θέσιν σπουδαίας πόλεως, ὡς ἐκ τῶν σημαντικῶν αὐτῆς τειχῶν συνάγεται, ἡ ὁποία διέφυγε τὴν προσοχὴν τῶν μέχρι τοῦδε περιηγητῶν, δὲν δύναται δὲ ἀκόμη νὰ ταυτισθῇ.

Ὡσαύτως ἡμίσειαν ὥραν νοτιοδυτικῶς τοῦ Δίου διεπιστώθησαν τριάκοντα περίπου σωροὶ τυμβοειδεῖς μεγαλολίθων, ἔχοντες κάτω κυκλικὰς βάσεις ἐξ ὀγκολίθων. Πρόχειρος ἐρευνα ἐξηκρίβωσεν ὅτι οἱ τυμβοειδεῖς σωροὶ οὗτοι ἔκρυπτόν ποτε ἐν τῷ κέντρῳ τάφους σχηματιζομένους διὰ πλακῶν. Οἱ τάφοι οὗτοι ἀνήκουσιν εἰς πόλιν, ἔχουσαν ἀκρόπολιν ἐπὶ μεγάλῳ λοφοειδοῦς ὑψώματος, τὸ ὁποῖον καλεῖται νῦν Καστράκι. Μέλλουσα ἐρευνα θὰ δείξῃ ἂν πρόκειται ἢ περὶ αὐτοῦ τοῦ παλαιοτάτου Δίου ἢ περὶ ἄλλης τινός πόλεως.

Πέντε ὥρας νοτίως τοῦ Δίου καὶ κατὰ τὴν θέσιν Καλύβια τῆς Σκοτίνας, ὅπου ὀρμητικῶς καταπίπτει ὁ διὰ τοῦτο ὀρθῶς ὑπὸ τῶν ἀρχαίων κληθεὶς ποταμὸς «Σῦς» (ἀγριόχοιρος) ἐβεβαιώθη ἡ ὑπαρξὶς ἀρχαίου ἱεροῦ, δικαιολογοῦσα τὴν περὶ τὴν θέσιν ταύτην τοποθέτησιν τῆς πόλεως Λεῖβηθρα ὑπὸ τοῦ Leake.

Ἡ τοπογραφικὴ ὑπηρεσία τοῦ στρατοῦ καὶ ἄλλην παρέσχε

πολύτιμον ἐπικουρίαν εἰς τὸ ἀρχαιολογικὸν ἔργον τοῦ Δίου διὰ τῆς συντάξεως ἀκριβοῦς χωρογραφικοῦ σχεδίου τῆς ἀρχαίας πόλεως.

Ἡ δαπάναις τοῦ Ὑπουργείου τῆς Παιδείας τέλος γενομένη κατασκευὴ μικροῦ τοπικοῦ μουσείου πρὸς διαφύλαξιν τῶν εὐρημάτων τῆς ἀνασκαφῆς θέλει καὶ ἐν τῷ μέλλοντι πολὺ διευκολύνει τὴν ἀνάπτυξιν τῶν ἐν Δίῳ ἀξιολόγων ἐρευνῶν.

4. Τὰς ἐν Φλωρίνῃ τῆς Μακεδονίας ἀνασκαφικὰς ἐργασίας ἐξηκολούθησεν ἡ Ἑταιρεία διὰ τοῦ καθηγητοῦ κ. Κεραμοπούλλου.

Κατὰ τὸ 1931 ἡ ἔρευνα ἐγένετο ἐντὸς ἀγροῦ προθύμως ἀπαλλοτριωθέντος ὑπὸ τοῦ Δήμου Φλωρίνης ἀντὶ 50 χιλιάδων δραχμῶν.

Πλατεῖα δοκιμαστικὴ τάφρος ἀνοιχθεῖσα ἀπὸ Νότου πρὸς Βορρᾶν, ἀπεκάλυψεν εἰς βάθος 0<sup>μ</sup>.50 - 1<sup>μ</sup>.30 ἐρείπια οἰκιῶν συνεχῇ, κατεσκευασμένων κάτω μὲν ἐκ λίθων, ἄνω δὲ ἐξ ὠμῶν πλίνθων, ὡς καὶ αἱ προηγουμένως εὐρεθεῖσαι. Ἡ ὁλοσχερῆς ἀποκάλυψις τῶν οἰκιῶν δι' ἐπεκτάσεως τῆς σκαφῆς θὰ εἶναι ἔργον τῆς προσεχοῦς ἐρεῦνης.

Τὰ γενόμενα κινητὰ εὐρήματα περιλαμβάνουσιν ὕδρις ἀγανώτους πηλίνας, κύλικας μελαμβαφεῖς μετ' ἐντύπων κοσμημάτων, σκύφους μετ' ἀναγλύφων βωμῶν καὶ ἐρωτιδέων ἢ σκηνῶν ἄλλων τε καὶ ἐρωτικῶν, ἐνίοτε δὲ μετὰ γραμμάτων λευφάνων ἐρμηνευτικῶν ἐπιγραφῶν, πίθους μετὰ σφραγίδος «*Παραμόνου*», τεμάχια μητρῶν ζῶων πηλίνων κᾶ. Ὡσαύτως εὐρέθη μικρὸς χαλκοῦς Ἑρμῆς ἀρχαῖζων τῆς τετραγώνου ἐργασίας, ἔχων ἐπὶ τῆς στήλης χαρακτὸν κηρύκειον, ὅμοιος πρὸς εὐρεθέντα πρό τινος χρόνου ἐν ταῖς ὑπὸ τῶν Σέρβων γενομέναις ἀνασκαφαῖς τοῦ Περλεπέ, τῷ ἀρχαίῳ Πριλάπφ. Πρὸς τούτοις ἀνευρέθησαν διάφορα μετάλλινα οἰκιακὰ ἐργαλεῖα οἷον σιδηραῖ ἀξίναι διαφόρων σχημάτων, σιδηραῖ ξύστραι ζυμώματος τοῦ καὶ σήμερον ἀκόμη ἐν χρήσει σχήματος, σιδηροὶ ὀβελοί, μαχαίρια, κλαδευτήρια, κλειθρα καὶ κλειδες μεγάλαι σιδηραῖ, αἰχμαὶ λογχῶν, τεμάχια πίσης, μυλόπετραι, σίτος κεκαυμένος ἀνάμικτος ἴσως μετὰ βρῖζης, μᾶζα τις ὡς κεκαυμένου ἀλεύρου, κ.τ.τ., ὅσα λεπτομερῶς περιγράφει ὁ κ. Κεραμόπουλλος

κατὰ τὰ διαμερίσματα, εἰς τὰ ὅποια εὐρέθησαν. Τὸ γενόμενον σχεδιογράφημα τῆς ἀνασκαφείσης ζώνης ὀφείλεται εἰς τὴν φιλόφρονα προθυμίαν τῆς ὑπηρεσίας τῶν δημοσίων ἔργων τοῦ νομοῦ Φλωρίνης, ἐξετελέσθη δὲ ὑπὸ τοῦ μηχανικοῦ κ. Μενιδιάτου. Τὴν γενικὴν πολλῶν ἐν Μακεδονίᾳ κάστρων χαρτογράφησιν παρασκευάζει ἡ χαρτογραφικὴ ὑπηρεσία τοῦ Στρατοῦ τῇ εὐγενεῖ προθυμίᾳ τοῦ Στρατηγοῦ Μαρούλη.

5. Ἐν Δωδώνῃ ἐξηκολούθησε τὰς ἐργασίας τῆς Ἑταιρείας ὁ καθηγητὴς κ. Εὐαγγελίδης.

Σκοπὸς τῆς ἐργασίας τοῦ 1931 ἦτο ὁ καθορισμὸς τῶν κατὰ τὸ 1930 ἀποκαλυφθέντων οἰκοδομημάτων καὶ ἡ περαιτέρω ἐξερεύνησις τοῦ λεγομένου ἀποθέτου.

Πρὸς τοῦτο ὁ ἀνασκάπτων ἐπελήφθη τῆς ἐκσκαφῆς τοῦ ἐσωτερικοῦ τοῦ τετραγώνου κτίσματος πρὸς ἐξακρίβωσιν τῆς ἐσωτερικῆς αὐτοῦ διατάξεως καὶ ἐνδεχομένην ἀνακάλυψιν κινητῶν εὐρημάτων. Καὶ τὰ μὲν κινητὰ εὐρήματα ἦσαν κυρίως μολύβδινα ἐνεπίγραφα ἐλάσματα ἐρωτήσεων καὶ ἀποκρίσεων τοῦ μαντείου καὶ πλᾶξ ἐφθαρμένη ἀσβεστολίθου, ἐπὶ τῆς ὁποίας σφίζονται τὰ γράμματα: Ἀ τράπεζα, λείψανον ἐπιγραφῆς δυναμένης νὰ ἀναχθῇ μέχρι τοῦ 5<sup>ου</sup> π. Χ. αἰῶνος. Ἡ τράπεζα αὕτη ἦτο προφανῶς τράπεζα προσφορῶν ἀνατεθεῖσα ὑπὸ τινος, τὸ δὲ εὐθύρτυπον τοῦ λίθου ὀφείλεται εἰς ἰσχυρὰν πυρκαϊάν, ἡ ὁποία θὰ κατέστρεψε καὶ τὸ οἰκοδόμημα. Ἐκ τῆς ἐρέυνης τοῦ 1931 διεπιστώθη ὅτι ἐν τῷ τετραγώνῳ τούτῳ κτίσματι ἔχομεν δύο ἢ τρία ἀλλεπάλληλα οἰκοδομήματα. Τούτων τὸ μὲν νεώτατον εἶναι τὸ τετράγωνον, τὸ δὲ παλαιότερον τὸ ὀρθογώνιον τὸ ἀπὸ βορρᾶ εἰσχωροῦν εἰς αὐτό. Τοῦ τελευταίου τούτου τμήμα εἶναι τὸ προηγουμένως ἀνακαλυφθὲν τετράγωνον δωμάτιον κατὰ τὴν Β πλευράν.

Τὸ ὀρθογώνιον κτίσμα ἔχει ὀλικὸν μῆκος 14.40 καὶ πλάτος 7.05, διαιρεῖται δὲ δι' ἐγκαρσίου τοίχου εἰς δύο μέρη, τῶν ὁποίων τὸ μὲν νότιον ἀπετέλει τὸν πρόδομον, ἔχοντα βάθος 2,50, τὸ δὲ βόρειον τὸν σηκὸν ἢ κυρίως ναόν. Ἐπειδὴ ὁμως μόνον τὰ θεμέλια

αὐτοῦ σφύζονται, οὐδὲν γνωρίζομεν περὶ τῆς ἀνωδομίας αὐτοῦ. Πάντως τὸ κτίσμα ἀνήκει εἰς Ἑλληνικοὺς χρόνους. Μόνον τὸ βόρειον αὐτοῦ τμήμα ἐχωρίσθη τοῦ λοιποῦ κατὰ τοὺς Ῥωμαϊκοὺς χρόνους δι' ἐγκαρσίου τοίχου ἐκ μεγάλων λίθων τεθέντων προχείρως ἐπὶ τοῦ χώματος οὕτως, ὥστε ἀπετελέσθη δωμάτιον ἔχον εἰς τὰς ἐσωτερικὰς πλευρὰς ἐπίχρισμα ἐξ ἀσβέστου. Ὁ προσανατολισμὸς καὶ τοῦ μικροῦ τούτου ναῖσκου εἶναι πρὸς νότον, ὅπως καὶ τῶν ἄλλων κτισμάτων, τὰ ὁποῖα ἀπεκαλύφθησαν μέχρι τοῦδε ἐν Δωδώνῃ.

Ὡσαύτως ἐκαθαρίσθη τὸ πρὸς Δ τούτου ὁμοιον οἰκοδόμημα καὶ ἐφάνη ὅτι ἀποτελεῖται ἐκ προστύλου προδόμου καὶ σηκοῦ.

Ἐν τέλει ἀναφέρομεν τὴν ἐν τῷ μνημονευθέντι ἀποθέτῃ μικρὰν περαιτέρω ἔρευναν, ἥ ὁποία ἀπέδωκε πάλιν εὐάριθμα μολύβδινα ἐνεπίγραφα ἐλάσματα, πόρπας χαλκᾶς γεωμετρικοῦ τύπου καὶ ἄλλα τινὰ ἐλάσματα μὲ ἐγχάρακτα γεωμετρικὰ κοσμήματα, κυκλικὴν τρίπουν βάσιν λέβητος μὲ λεοντόποδας καὶ τέλος ἐν μολύβδινον πλακίδιον ἔχον ἀξιόλογον κορινθιακὴν ἐπιγραφὴν, κατὰ τὴν ὁποίαν Ἑρμῶν τις ἐρωτᾷ τὸν Θεὸν ποῖον ἐκ τῶν Θεῶν πρέπει νὰ προσεταίρισθῇ διὰ νὰ ἀποκτήσῃ καὶ ἄλλα τέκνα! Ἀπὸ τοῦ ἔτους 1931 αἱ ἐν Δωδώνῃ ἐργασίαι ἐκτελοῦνται δαπάναις τῆς Ἀρχαιολογικῆς Ἑταιρείας.

6. Μετὰ μακροτέραν ὅπωςδήποτε διακοπὴν ἡ Ἀρχαιολογικὴ Ἑταιρεία ἐπανάλαβε τὰς ἐν Θέρμῳ τῆς Αἰτωλίας ἐργασίας διὰ τοῦ καὶ ἄλλοτε εὐστόχως ἐκεῖ ἐργασθέντος καθηγητοῦ κ. Ῥωμαίου. Χορηγοὶ τῶν νέων ἐργασιῶν ὑπῆρξαν οἱ φιλογενεῖς ἀδελφοὶ Παπαστράτου, οἱ ὁποῖοι ἀπὸ τῆς Δωδώνης μετεβίβασαν τὴν γενναιοδωρίαν αὐτῶν εἰς τὸν πλησιέστερον πρὸς τὴν πατρίδα αὐτῶν κείμενον Θέρμον. Συνεπεκούρησε δὲ καὶ τὸ Ὑπουργεῖον τῆς Παιδείας.

ΝΔ τοῦ Μουσείου τοῦ Θέρμου καὶ μετὰ αὐτοῦ καὶ τῆς ἀρχαίας κρήνης ἐξηρευνήθησαν τὰ βαθύτερα στρώματα χώρου  $20 \times 25$  μ., διότι εὗρισκοντο ἐν ἀφθονίᾳ συντρίμματα προσερχόμενα ἐξ ὅλων τῶν κεραμώσεων τῶν ναῶν. Ἡ συσσώρευσις αὕτη ἐρμη-

νεύεται ἐκ τοῦ λόγου ὅτι ὁ χῶρος οὗτος δὲν ἐκρησιμοποιήθη ποτὲ κατὰ τὴν ἀρχαιότητα πρὸς οἰκοδομίαν, ἔμεινε δὲ ἐλεύθερος πρὸς ἀπόθεσιν τῶν ἀπορριπτομένων κεράμων καὶ τῶν ἐκ τῶν θυσιῶν προσερχομένων παντοίων ἀπορριμμάτων. Ἐκ τῆς παρατηρήσεως τῶν εὐρημάτων συνάγεται ὅτι τὸ στρῶμα τῶν κεράμων καὶ τῶν ἀπορριμμάτων τῶν θυσιῶν ἐσχηματίσθη μεταξὺ τοῦ 530 περίπου π. Χ., ὅτε ἀντικατεστάθη ἡ κεράμωσις τοῦ παλαιότερου ναοῦ τοῦ Ἀπόλλωνος, καὶ τοῦ ἔτους 218 ἢ 206 π. Χ., ὅτε ἐπέδραμον οἱ Μακεδόνες καὶ πιθανώτατα κατέστρεψαν τὰς στήλας τῶν ὁποίων εὐρέθησαν αἱ βάσεις.

Τὰ κεραμικὰ εὐρήματα τοῦ Θέρμου ἦσαν ἤδη πρότερον πλούσια καὶ ἐκ τῶν πρώτων ἐργασιῶν τοῦ κ. Σωτηριάδου καὶ ἐκ τῶν μετέπειτα ἐρευνῶν τοῦ κ. Ῥωμαίου, ἀλλὰ παρέμενον πολλὰ κενὰ κατὰ τὴν ἀνασυγκρότησιν πέντε ἰδιορρύθμων ἀρχαϊκῶν κεραμώσεων. Αἱ νέαι ἐρευναι ἀνεπλήρωσαν μερικὰ τῶν κενῶν τούτων. Ἀλλὰ πολύτιμον εἶναι ὡσαύτως καὶ τὸ ἀρνητικὸν πόρισμα ὅτι μεταξὺ τῶν κεράμων τούτων οὐδὲν εὐρέθη σύντριμμα κεραμίδων τοῦ πρὸς τὰ ΒΑ ναοῦ, τοῦ λεγομένου τοῦ Λυσείου Ἀπόλλωνος, ὥστε νὰ διευκολυνθῇ ἡ ἀπονομή τῶν κεραμίδων εἰς τὰς διαφόρους κεραμώσεις. Πρὸς τούτοις ἀνευρέθησαν νέα τεμάχια μεγάλων πηλίνων προτομῶν ἀρχαϊκῶν Νικῶν προσαρμοζόμενα πρὸς προϋπάρχοντα ἐν τῷ Μουσείῳ τοῦ Θέρμου καὶ ἀποτελοῦντα νέον διακοσμητικὸν τύπον τῆς στέγης, ἀπροσδιορίστου ἀκόμη θέσεως.

Ἐκ τοῦ αὐτοῦ σωροῦ προέρχονται καὶ τεμάχια πηλίνου χρωματιστοῦ ἀκρωτηρίου λεπτῆς ἐργασίας, ἀνθέμια μὲ διπλὴν ὄψιν προσερχόμενα ἐκ κοσμημάτων τῆς κορυφαίας, μοναδικόν τι πῆλινον πτυόμορφον μέλος κεραμώσεως, πρὸς δὲ τούτοις πῆλινον στήθος ἀνῆκον εἰς ἀγαλμα κόρης φυσικοῦ μεγέθους τοῦ τύπου τῶν κορῶν τῆς Ἀκροπόλεως, κεφαλὴ ἄλλης, θραύσματα χαλκῶν ἀγαλμάτων καὶ ἄλλα μικρὰ πράγματα.

Πρὸ τῆς δυτικῆς πλευρᾶς τοῦ Μουσείου ἀνευρέθη μικρὸν χαλκοῦν ἀγαλμάτιον Ἀπόλλωνος Πελοποννησιακῆς τέχνης τοῦ Δ' αἰῶνος. Περαιτέρω ἐρευνα τοῦ χώρου ἀπέδειξεν ὅτι οὗτος ἦτο ἐλεύθερος καὶ ἀκρησιμοποίητος κατὰ τὴν ἀρχαιότητα.

Ἐκ τῶν κυριωτάτων συμπερασμάτων τῆς περὶ τὰ γνωστὰ προϊστορικὰ οἰκήματα τοῦ Θέρμου ἐρεῦνης ἦτο ἡ ἐμπέδωσις τῆς γνώμης ὅτι τῆς οἰκοδομικῆς παραδόσεως τοῦ τόπου ἀπὸ τοῦ 15<sup>ου</sup> π. Χ. αἰῶνος μέχρι τῶν ἀρχαϊκῶν χρόνων μόνιμον γνώρισμα ἦτο ἡ θολοειδῆς στέγη, τὴν ὁποίαν ἀσφαλῶς ἐξάγομεν ἐκ τῆς σκοπίμου κλίσεως τῶν τοίχων. Τοῦτο παρατηρεῖται καὶ εἰς τὰ ἀψιδωτὰ ἢ ἐλλειψοειδῆ καὶ εἰς τὰ ὀρθογώνια οἰκήματα, μάλιστα δὲ εἰς τὸ μέγα ὀρθογώνιον, τὸ ὁποῖον ἐχρησίμευσεν ὡς ναὸς κατὰ τὴν ἐποχὴν τοῦ σιδήρου καὶ μετὰ ταῦτα ἦτοι ἀπὸ τοῦ 1000 μέχρι τοῦ 650 π. Χ. Ἡ θολοειδῆς αὕτη στέγη ἐμφανίζεται ὡς πετασοειδῆς ἢ σκουφωτὴ ἐπὶ τῶν πρώτων ἀρχαϊκῶν ναῶν.

Διὰ τοῦ καθαρισμοῦ τῶν προηγουμένων ἀνασκαφεισῶν ἐν μέρει στοῶν καὶ τοῦ μεταξὺ αὐτῶν χώρου τῶν βάθρων καὶ τῶν ἐξεδρῶν καὶ διὰ περαιτέρω ἐργασίας ἀπεκαλύφθη ἡ ἀρχιτεκτονικὴ σχέσις τῶν στοῶν πρὸς τὸν χώρον τῆς ἀγορᾶς. Ἡ μεγάλη πρὸς Α διευθυνομένη στοὰ μήκους 185 μ. φθάνουσα εἰς τὸν ἐπίσημον χώρον τῆς ἀγορᾶς ἐσχημάτιζε μέτωπον πρὸς αὐτὸν δι' ἐγκαρσίου στοᾶς, τῆς ὁποίας ὁ στυλοβάτης ἔχει μῆκος 15.55 καὶ ἔφερεν ὀκτὼ κίονας.

Ἀπέναντι τοῦ στυλοβάτου τούτου ἐκτείνεται ἡ ἄλλη μακρὰ στοὰ, μήκους 170 μέτρων, μετὰ τὰς πολυαρίθμους ἐξέδρας καὶ τὰ βάθρα. Ἡ ἐξέτασις τῶν ἐνταῦθα κατακειμένων πολλῶν τριγωνικῶν πρισματικῶν λίθων ἀπέδειξεν ὅτι κατὰ τὸν χώρον τοῦτον ὑψοῦντο δύο ὑψηλὰ περὶ τὰ 5 ἕως 6 μ. πρισματικὰ βάθρα, ὅμοια πρὸς τὸ τῆς Νίκης τοῦ Παιωνίου, φέροντα δὲ ἀνδριάντας τοῦ Πλευρωνίου Λύκου καὶ ἄλλου τινὸς στρατιωτικοῦ ἡγεμόνος, ὡς συνάγεται ἐκ τῶν ἀναγλύφων στρογγύλων ἀσπίδων.

Κατὰ τὴν αὐτὴν ἐρευναν εὐρέθη καὶ νέον τεμάχιον τοῦ λιθίνου τροπαίου τοῦ ἰδρυθέντος εἰς ἀνάμνησιν τῆς ἐναντίον τῶν Γαλατῶν τῷ 279 π. Χ. γενομένης νίκης τῶν Αἰτωλῶν. Ἐκ τοῦ τόπου τῆς εὐρέσεως καθίσταται πιθανὸν ὅτι τὸ τρόπαιον τοῦτο ὑψοῦτο ἐπὶ μεγάλῃς ἐκεῖ ἐξέδρας.

Πρὸς νότον ἔκλειε τὸν χώρον τῶν βάθρων τετράγωνον κτίσμα,

πλευρᾶς 20 μ., ἔχον ἔμπροσθεν πρόστασιν, τὸ ἐκκλησιαστήριον ἢ βουλευτήριον τοῦ κοινοῦ τῶν Αἰτωλῶν.

Τὸ ὀπισθεν τεῖχος τῆς πόλεως τοῦ 3ου αἰ. π. Χ. ἀνέρχεται ἀκολουθοῦν τὴν ἀνοδὸν τοῦ ἐδάφους, παρέχει δὲ κατ' ἀποστάσεις πύργους, τῶν ὁποίων δύο ἡρευνήθησαν καὶ ἐμελετήθησαν.

Παρὰ τὸ τεῖχος χωρεῖ λίθινον βαθμιδωτὸν ὑπόβαθρον παρακολουθοῦν τὴν ἀνωφέρειαν, ἀναβαῖνον δὲ 0.45 μ. εἰς μῆκος 14.70. Ἐπ' αὐτοῦ πιθανῶς ὑπῆρχε ξυλοδομικὸν κατασκεύασμα.

Παρὰ τὸ ὑπόβαθρον καὶ τὸ τεῖχος ἀπεκαλύφθη καλῶς διατηρούμενον ἐκ πηλίνων σωλῆνων ὕδραγωγεῖον, τοῦ ὁποίου οἱ κυλινδρ. σωλῆνες συνεδέοντο κατὰ τοὺς ἄρμους δι' ἀσβέστου. Τὸ ὕδραγωγεῖον, ὡς φαίνεται, συνεδέετο μετὰ κρήνης ἐκτὸς τοῦ τείχους κειμένης καὶ ἐξυπηρέτει τοὺς ἐντὸς τῶν τειχῶν κατοίκους.

Ἡ γενναιοδωρία τῶν ἀδελφῶν Παπαστράτου ἐλπίζομεν ὅτι θὰ ἐπιτρέψῃ τὴν συνέχειαν τῶν σπουδαίων ἐργασιῶν τοῦ Θέρμου κατὰ τὴν προσεχῆ περίοδον.

7. Ἐν τῇ ἀρχαίᾳ Ἀχαΐᾳ ἐξηκολούθησεν ὁ κ. Κυπαρίσσης τὰς ἀνασκαφὰς τῆς Ἑταιρείας παρὰ τὸ χωρίον Γουρζούμιστα, τὸ μετονομασθὲν ἐσχάτως εἰς Λεόντιον.

Πλησίον τοῦ κεφαλοβρύσου τοῦ χωρίου ἐκτείνεται τὸ λαξευτὸν μυκηναϊκὸν νεκροταφεῖον, τὸ ὁποῖον ἐξηρευνήθη κατὰ τὸ θέρος τοῦ 1931.

Τὸ νεκροταφεῖον τοῦτο ὑπέστη μεγάλην φθορὰν ἐκ τῆς ῥοῆς τῶν ὑδάτων τοῦ κεφαλοβρύσου, τὰ ὁποῖα εὐκόλως ἀπέκοψαν μεγάλους ὄγκους τοῦ ψαμμίτου, καθ' ὃν ἀκριβῶς χῶρον εὗρισκοντο οἱ μακροὶ δρόμοι τῶν λαξευτῶν σπηλαίων, οὕτως ὥστε ἀπέμειναν ἐν τῇ σχηματισθείσῃ κατατομῇ αἱ λιθόφρακτοι θυρίδες τῶν σπηλαίων, καταστᾶσαι σήμερον καὶ λόγῳ τοῦ ὕψους καὶ λόγῳ τῆς ἀγρίας βλαστήσεως δυσπρόσιτοι καὶ δυσδιάκριτοι.

Ὑπὸ τῶν θυρίδων τούτων ὀδηγούμενος ὁ ἀνασκάπτων ἐξηρεύνησε πλείονας τάφους, ἀλλὰ μόνον ἓνα τάφον εὗρεν ὅλως ἀσύλητον.

Τὰ κινητὰ εὐρήματα τοῦ τάφου συνίσταντο εἰς ἓνα μέγαν ἀμφορέα μὲ τέσσαρας λαβὰς καὶ εἰς δέκα ἄλλα μικρότερα ἀγγεῖα, τυφλόστομα ἀμφορεΐδια, λεβήτια καὶ κρατηρίσκους, καὶ εἰς ἓν πήλινον σφονδύλιον. Ἡ διακόσμησις τῶν ἀγγείων εἶναι ἡ γεωμετρικὴ τῶν ὑστάτων μυκηναϊκῶν χρόνων.

Ἄλλ' ὑπολείπεται ἀκόμη ἱκανὴ ἐργασία εἰς τὸ νεκροταφεῖον τοῦτο διὰ τὴν προσεχῆ ἀνασκαφικὴν περίοδον. Ἐσημειώθη δὲ καὶ ἄλλη συστάς σπηλαίων εἰς ἀπόστασιν 20' ἀπὸ τῆς πρώτης.

Εἰς τὰς ἀπέναντι τοῦ νεκροταφείου λοφοσειρὰς διακρίνονται τὰ ἔχνη πολίσματος, ἀνήκοντα πιθανώτατα εἰς τὸ ἀρχαῖον Λεόντιον, τὸ ὁποῖον διεδέχθη εἰς τὴν Ἀχαϊκὴν δωδεκάπολιν τὰς ἐνωρὶς ἐξαφανισθείσης ἀρχαίας Ρῦπας, ὅπως περετήρησεν ἤδη ὁ Leake (Morca III, 419).

Παρὰ τὰ ερείπια ταῦτα καὶ εἰς τὴν κορυφὴν τοῦ παρὰ τὸν Ἅγιον Κωνσταντῖνον λόφον σφύζονται σαφῆ ἔχνη περιβόλου ἀκροπόλεως τῶν ἱστορικῶν χρόνων. Σκοπὸς τῆς προσεχοῦς ἐρεῦνης θὰ εἶναι, ὅπως ἐξακριβώσῃ τὴν ἡλικίαν τῆς τε ἀκροπόλεως καὶ τῶν λειψάνων τοῦ Λεοντίου καὶ τὴν σχέσιν τῶν ἐνδεχομένων προελληνικῶν λειψάνων πρὸς τὰ μυκηναϊκὰ νεκροταφεῖα.

8. Ἐν τῇ Ἀχαϊκῇ Πελλήνῃ, ἐξετέλεσεν ἀνασκαφὰς ἡ Ἑταιρεία διὰ τοῦ κ. Ὁρλάνδου.

Ἡ θέσις τῆς Πελλήνης εἶχεν ἤδη καθορισθῇ ὑπὸ τῶν παλαιότερων τοπογράφων Leake, Curtius, Frazer κ.κ. εἰς τὴν παρὰ τὸ χωρίον Ζούγρα γέμουσαν ἀρχαίων λειψάνων ῥάχιν Τσέρκοβαν, ἀνταποκρινομένην πρὸς τὰς σχετικὰς μαρτυρίας τοῦ Πανσανίου VII, 26, 5 καὶ τοῦ Πλινίου IV, 5. Ἄλλ' οὐδεμία μέχρι τοῦδε εἶχε γίνεαι κατὰ τὸν τόπον συστηματικὴ ἀνασκαφικὴ ἔρευνα, ἥτις δὲ ἐπεΐγουσα ἡ ἀνάληψις τῆς ἐργασίας ταύτης πρὶν προφθᾶσῃ ἡ ἐξελισσομένη οἰκοδομία τῶν ἐντοπίων νὰ ἀπαλλάξῃ τὸν ἀρχαῖον τόπον πολλῶν ἱστορικῶν λειψάνων.

Σκάψας δοκιμαστικῶς εἰς διάφορα σημεῖα κατὰ τὴν ὁδηγίαν διαφαινομένων λειψάνων ὁ κ. Ὁρλάνδος ἀνεκάλυψε:



α') ἐπὶ τῆς κορυφῆς τῆς Τσέρκοβας λείψανα κτισμάτων ἐσχάτων Ῥωμαϊκῶν χρόνων.

β') κατὰ τὴν νοτίαν κλιτὺν τῆς ῥάχεως μεγάλην θεατροειδῆ ἐξέδραν, διαμέτρου 13<sup>μ</sup>.80, τῆς ὁποίας σφύζονται τρεῖς σειραὶ ἐδωλίων δι' ὕλικου δευτέρας χρήσεως.

γ') εἰς θέσιν Σεντερήνα ἐπὶ χθαμαλοῦ προβοῦνου πρὸς Α τῆς Τσέρκοβας καὶ τῆς Ζούγρας ἀνευρέθησαν σημαντικώτερα λείψανα ἤτοι κρηπίδωμα ἐξ ἐγχωρίου παρολίθου καλῶς ἐργασμένου, ἀποκαλυφθὲν εἰς μῆκος 18 μ. καὶ ἀποτελούμενον ἐξ εὐθυντηρίας καὶ τριῶν ἀναβαθμῶν, ἐλλιπῶς σφζομένων. Τὸ κρηπίδωμα τοῦτο κάμπτεται κατ' ὀρθὴν γωνίαν, τοῦ δὲ καθέτου σκέλους διατηρεῖται μόνον ἡ κατωτάτη στρώσις τοῦ θεμελίου. Τὸ μέγος καὶ ὁ προσανατολισμὸς τοῦ οἰκοδομήματος χαρακτηρίζουσιν αὐτὸ ὡς ναόν, ὁ ὁποῖος εἰς χριστιανικοὺς χρόνους μετετράπη εἰς ἐκκλησίαν καὶ ἔπειτα εἰς κοιμητήριον, ὅπως ἐμφαίνεται ἐκ τῶν παρατηρηθέντων ἰχνῶν τῆς ἀψίδος τοῦ ἱεροῦ καὶ ἐκ τάφων χριστιανικῶν.

Τὰ ἀνευρεθέντα ἀρχιτεκτονικὰ μέλη τοῦ ἀρχαίου ναοῦ εἶναι πάντα ἀρίστης ἐργασίας τοῦ β' ἡμίσεος τοῦ 5<sup>ου</sup> ἢ τοῦ α' ἡμίσεος τοῦ τετάρτου π. Χ. αἰῶνος.

Ὁ Πausanias ἀναβαίνων ἀπὸ τοῦ ἐπινείου τῆς Πελλήνης Ἀργοναυτῶν εἰς τὴν πόλιν συναντᾷ πρῶτον τὸν ναὸν τῆς Ἀθηνᾶς, ὅπου ἦτο ἀνιδρυμένον τὸ χρυσελεφάντινον ἄγαλμα τῆς θεᾶς, ἔργον τοῦ Φειδίου. Ὁ ναὸς οὗτος ἦτο κατὰ τὸν Πausanias ἐκ λίθου ἐγχωρίου. Καὶ ἡ μὲν θέσις καὶ τὸ ὕλικόν τοῦ εὐρεθέντος ἐν Σαντερήνᾳ κρηπιδώματος συμφωνοῦσι πρὸς τὰ ὑπὸ τοῦ Πausanias λεγόμενα, ἀλλὰ τὰ ἀρχιτεκτονικὰ μέλη δὲν δύνανται νὰ ἀναχθῶσι, κατὰ τὸν ἀνασκάπτοντα, πέραν τοῦ 420 π. Χ., ἐκτὸς ἐὰν δεχθῶμεν ὅτι ἀνήκουσιν εἰς ἐπισκευὴν τινα τοῦ 4<sup>ου</sup> π. Χ. αἰῶνος.

δ') Ἐν ἰδιωτικῷ κτήματι 200 περίπου μέτρα πρὸς Δ τοῦ χωρίου ἀνευρέθη διὰ δοκιμαστικῆς σκαφῆς ὥραϊον ψηφιδωτὸν δάπεδον τετράγωνον (2.70×2.70), κατεσκευασμένον διὰ φυσικῶν στρογγύλων θαλασσίων ψηφίδων (δμ. 0.007), χρώματος λευκοῦ καὶ κυανοῦ, τινῶν δὲ ἐρυθροῦ καὶ κιτρίνου. Ἐντὸς πλαισίου ἐκ

σπειρομαιάνδρου ἐπὶ ἐδάφους κυανοῦ, παριστῶντος τὴν θάλασσαν, εἰκονίζονται, κατὰ τὴν ἐκθεσιν τοῦ ἀνασκάπτοντος, τέσσαρες μὲν λευκοὶ καρχαρία κατὰ τὰς γωνίας, εἷς δὲ πολλάκις ἀνελίσσόμενος θαλάσσιος ὄφις πιθανῶς ἐν τῷ μέσῳ. Ἡ κατὰ τὸ  $\frac{1}{3}$  σχεδὸν καταστροφή τοῦ ψηφιδωτοῦ δὲν ἐπιτρέπει νὰ διακριθῇ σαφῶς τὸ ἐν τῷ μέσῳ θαλάσσιον τέρας.

Ἐπωφελούμενος τὴν ἐν Πελλήνῃ διαμονὴν αὐτοῦ ὁ κ. Ὁρλάνδος ἠρεύνησε καὶ περισυνέλεξε πλείονας ἐνεπιγράφους λίθους, ἀναθηματικούς τε καὶ ἐπιτυμβίους, πάντας δὲ ἀδημοσιεύτους. Εἰς δύο ἐξ αὐτῶν μνημονεύεται ῥητῶς «*ἡ πόλις τῶν Πελληνέων*» ἢ «*ἡ πόλις τῶν Πελλανέων*», διαπιστοῦται δὲ οὕτω καὶ ἐπιγραφικῶς ἢ παρὰ τὴν Τσέρκοβαν θέσις τῆς ἀρχαίας Πελλήνης.

9. Ἐνάτην τέλος ἐργασίαν ἐξετέλεσεν ἡ Ἐταιρεία διὰ τοῦ καθηγητοῦ κ. Ἀδαμαντίου ἐν τῇ περιοχῇ τῆς Σπάρτης πρὸς ἐξερεῦνησιν τῆς μεσαιωνικῆς Λακεδαιμονίας καὶ ἄλλων ἐκεῖ ἀρχαίων λειψάνων.

Ἐν πρώτοις ἐμελετήθη ἐκ νέου καὶ διὰ προχείρων σκαφῶν ἐξηκριβώθη ἡ διαδρομὴ τοῦ βυζαντινοῦ τείχους, τὸ ὅποion εἶναι ἐκτισμένον ἐπὶ ἀρχαίου Ἑλληνικοῦ τείχους καὶ περιβάλλει τὴν λεγομένην ἀκρόπολιν τῆς ἀρχαίας Σπάρτης, ὅπου ἀνεκαλύφθη ὑπὸ τῆς Ἀγγλικῆς Σχολῆς ὁ ναὸς τῆς Χαλκιοίκου Ἀθηνᾶς καὶ ὅπου εὐρίσκονται τὰ λείψανα τῆς μονῆς τοῦ Ὁσίου Νίκωνος τοῦ Μετανοεῖτε, πρὸς δὲ τούτοις καὶ τοὺς δύο ἄλλους πρὸς τὸν Εὐρώταν λόφους. Ὡσαύτως ἐμελετήθη ἀρχαῖον Ῥωμαϊκὸν ὕδραγωγεῖον ἀνακτισθὲν ὑπὸ τῶν Βυζαντινῶν καὶ βεβαίως χρησιμεύσαν ὡς ὕδραγωγεῖον καὶ τῆς Λακεδαιμονίας.

Διὰ σκαφῆς ἠρευνήθη ὡσαύτως κατὰ τὴν ΝΑ τοῦ τείχους γωνίαν ὁμαλὸς καὶ ἱκανῶς ἐκτεταμένος χώρος περιοριζόμενος ἀφ' ἑνὸς μὲν ὑπὸ τοῦ ἐξωτερικοῦ τείχους, ἀφ' ἑτέρου δὲ ὑπὸ σειρᾶς θολωτῶν ὑπογείων, εἴκοσι περίπου τὸν ἀριθμόν. Πρὸ αὐτῶν καὶ εἷς τινα ἀπόστασιν ἀνεσκάφησαν βάσεις καμαρῶν, δι' ὧν θὰ ἀπετελεῖτο στοά. Ἐξ ὅλων τῶν ἐνδείξεων τούτων ὁ ἀνασκάπτων συνά-

γει ὅτι ὁ χῶρος οὗτος εἶναι πιθανῶς ὁ εἰς τὸ συναξάριον τοῦ Ὁσίου Νίκωνος πολλάκις μνημονευόμενος φόρος ἦτοι ἡ ἀγορὰ τῆς Λακεδαιμονίας.

Ἀλλὰ τὸ σπουδαιότερον προῖδν τῆς ἐν Σπάρτῃ ἐργασίας ἦτο ἡ ὀλίγον ἔξω τῆς Σπάρτης ἀποκάλυψις ἀρχαίων τοιχογραφιῶν εἰς καλὴν ὁπωσδήποτε κατάστασιν σφζομένων καὶ παρεχουσῶν ἀξιόλογα δείγματα τῆς ἀρχαίας Ἑλληνικῆς ζωγραφικῆς. Αἱ τοιχογραφίαι αὗται ἀπεικονίζουν καὶ μορφὰς καὶ κοσμήματα, φαίνονται δὲ ἀνήκουσαι εἰς τὸν 1<sup>ον</sup> ἢ 2<sup>ον</sup> μ. Χ. αἰῶνα. Ἀπὸ τεχνικῆς ἀπόψεως ἐξεταζόμεναι τάσσονται εἰς τὰς λεγομένας νωπογραφίας (al fresco), ἀπὸ δὲ τεχνοτροπικῆς ἀπόψεως ὑπάγονται εἰς τὴν αὐτὴν ἑλληνιστικὴν ζωγραφικὴν τέχνην, εἰς τὴν ὁποίαν ὑπάγονται καὶ αἱ Πομπηϊαναὶ τοιχογραφίαι καὶ αἱ ἄλλαι ἀλλαχοῦ σφζόμεναι ζωγραφίαι τῆς περιόδου ἐκείνης.

Ἡ θέσις, εἰς τὴν ὁποίαν εὐρέθησαν αἱ τοιχογραφίαι αὗται ὀνομάζεται σήμερον «ῥέμα τῆς Μούσγας» καὶ κεῖται πρὸς τὸ ΒΔ μέρος τῆς Ἀκροπόλεως τῆς Σπάρτης. Ἐκεῖ δὲ ἀκριβῶς σχηματίζεται ἀπότομος φάραγξ ἀρκετοῦ μήκους, διαρρεομένη κατὰ τὸν χειμῶνα ὑπὸ ὀρμητικοῦ χειμάρρου, ὁ ὁποῖος ἐν μέρει μὲν κατέστρεψεν, ἐν μέρει δὲ διὰ τῆς προσχώσεως διετήρησε τὰ ἀρχαῖα ἐκεῖ λεύψανα.

Τὸ ἐκ τῶν χωμάτων προκῦπτον τμήμα τοίχου ἀρχαίου κτίσματος ὠδήγησε τὸν ἀνασκάπτοντα, ὅπως προβῇ εἰς τὴν ἀνασκαφὴν μικροῦ οἰκίσκου, τοῦ ὁποίου σφζονται τρεῖς τοῖχοι ἐξωγραφημένοι, τὸ δὲ δάπεδον ἔχει σειρὰν 5 τάφων. Πρόκειται ἄρα περὶ νεκρικοῦ θαλάμου ὕψους 2<sup>μ</sup>.00, βάθους 2<sup>μ</sup>.60 καὶ μήκους 2<sup>μ</sup>.17.

Ἡ ζωγραφικὴ διακόσμησις τῶν τοίχων διαιρεῖται εἰς δύο ζώνας, μίαν κατωτέραν καὶ μίαν ἀνωτέραν.

Καὶ ἡ μὲν κατωτέρα ζώνη φέρει ἀπλὴν γεωμετρικὴν διακόσμησιν, οἷα ἀπαντᾷ κατὰ τὴν αὐτὴν θέσιν καὶ ἐν Πομπηῇ.

Ἡ δὲ ἀνωτέρα ζώνη εἶναι διηρημένη διὰ πλατέων πλαισίων εἰς ζωγραφικὰ πεδία, ἕκαστον τῶν ὁποίων φέρει ἀνὰ μίαν μορφήν ἱσταμένην, ὥς ἐπὶ τὸ πλεῖστον κατ' ἐνώπιον. Κατὰ τὸν ὑπολογι-

σμὸν τοῦ ἀνασκάπτοντος αἱ μορφαὶ αὗται ἦσαν ἐν ὄλῳ δέκα, ὑπὸ τὴν προϋπόθεσιν ὅτι ὁ μὴ σφζόμενος πρόσθιος τοῖχος δὲν εἶχε μορφάς, ἀλλ' ἀπλὴν διακόσμησιν.

Αἱ σφζόμεναι μορφαὶ εἶναι ἐπτὰ, παριστῶσι δὲ νεαρὰς γυναῖκας εἰς ποικίλας στάσεις φερούσας ποδήρεις χιτῶνας καὶ πλούσια ἱμάτια. Εἰς ἓνα μόνον πίνακα εἰκονίζεται νεανίας ἰστάμενος γυμνὸς ἀναπαύων τὴν δεξιὰν ἐπὶ τῆς κεφαλῆς, διὰ δὲ τῆς ἀριστερᾶς φέρων πρᾶγμά τι, ἀναμιμνήσκων δὲ ἐν τῷ ὄλῳ αὐτοῦ σχήματι τὸ ἄγαλμα τοῦ ἐν Φλωρεντίας ἀποκειμένου Apollino ἦτοι τοῦ Ἀπόλλωνος.

Ὅντως δὲ καὶ ἐνταῦθα περὶ Ἀπόλλωνος καὶ Μουσῶν πρόκειται, διότι δύο ἐκ τῶν πινάκων φέρουσι κάτω τὰς ἐπιγραφάς: ΕΥΤΕΡΠΗ. ΜΕΛΠΟΜΕΝΗ ΤΡΑΓΩΔΙΑΝ, ἀσφαλῶς δὲ καὶ αἱ ἄλλαι μὴ ἀναγνωσθεῖσαι ἀκόμη ἐπιγραφαὶ θὰ εἶναι συγγενοῦς περιεχομένου.

Οἱ χρωματισμοὶ εἶναι ζωηρότατοι καὶ λεπτοτάτου συνδυασμοῦ ἀνακαλοῦντες ἐν πολλοῖς ὅμοια μνημεῖα τῆς Ἑλληνιστικῆς ζωγραφικῆς. Οἱ τύποι τῶν μορφῶν μὲ τὰς πλουσίας πτυχώσεις καὶ τὴν ῥαδινότητα τῶν σωμάτων ἀναμιμνήσκουσι οὐχὶ μόνον ζωγραφικά, ἀλλὰ καὶ πλαστικὰ μνημεῖα τῆς Ἑλλήν. τέχνης.

Καθ' ὅλου τὸ εὔρημα τοῦτο τῆς Σπάρτης εἶναι καὶ καθ' ἑαυτὸ καὶ διὰ τὸν τόπον, ἐν τῷ ὁποίῳ εὐρέθη, ἄξιον πάσης προσοχῆς. Τὰ δὲ ὑπὸ τοῦ ζωγράφου κ. Φ. Κόντογλου ἐντολῇ τοῦ Ὑπουργείου τῆς Παιδείας παρασκευασθέντα πιστὰ ἀντίγραφα τῶν καλλίτερον σφζομένων παραστάσεων παρέχουσι τὴν ἐντύπωσιν τοῦ πρωτοτύπου. Τὸ κτίσμα ἐστερεώθη καὶ ἐστεγάσθη ὥσαύτως τῇ φροντίδι τοῦ Ὑπουργείου τῆς Παιδείας, ὥστε νὰ προληφθῇ πᾶσα αὐτοῦ περαιτέρω καταστροφή.

Ἀλλὰ καὶ ὡς ἀπαρχὴ ἐνδεχομένων ἄλλων ὁμοίων ἀνακαλύψεων εἶναι εὐόωνος ὁ νεκρικός θάλαμος τῆς Σπάρτης, ἐλπίζομεν δὲ ὅτι καὶ ἡ προσεχὴς ἀνασκαφικὴ ἀπόπειρα τοῦ κ. Ἀδαμαντίου δὲν θὰ ἀποβῇ ἄγονος.

Παρά τὸ ἀξιόλογον τοῦτο ἀνασκαφικὸν ἔργον τοῦ 1931, ἡ

Ἀρχαιολογικὴ Ἑταιρεία ἐδημοσίευσε τὸν τόμον τοῦ 1929 τῆς Ἀρχαιολογικῆς Ἐφημερίδος, περιέχοντα ἀποκλειστικῶς λεπτομερῆ πραγματείαν τοῦ κ. Σωτηρίου περὶ τῶν μέχρι τοῦδε ἀξιολόγων ἐργασιῶν αὐτοῦ ἐν Ν. Ἀγχιάλῳ, ὅπου ἔκειντο αἱ χριστιανικαὶ Θῆβαι τῆς Θεσσαλίας, ὡς καὶ ἔκτενῇ αὐτοῦ πραγματείαν περὶ πασῶν τῶν παλαιοχριστιανικῶν βασιλικῶν τῆς Ἑλλάδος.

Ὅσαύτως ἐδημοσιεύθησαν κατὰ τὸ 1931 τὰ Πρακτικά τῆς Ἀρχ. Ἑταιρείας διὰ τὸ 1929, ὡς καὶ σύγγραμμα τοῦ παλαιμάχου πρωταθλήτου τῆς Κρητικῆς Ἀρχαιολογίας κ. Ἰωσήφ Χατζηδάκη περὶ τῆς Ἱστορίας τοῦ Κρητικοῦ Μουσείου καὶ τῶν ἐν Κρήτῃ Ἀρχαιολογικῶν ἐργασιῶν, περιέχον πολλὰς χρησίμους πληροφορίας, ἄλλως ἀγνώστους, περὶ τῶν ἀρχαιολογικῶν πραγμάτων τῆς Κρήτης καθ' ἣν περίοδον ἐπὶ τῆς ξένης κυριαρχίας δύο κυριώτατα ἄνδρες, ὁ ἀείμνηστος Ξανθοιδίδης καὶ αὐτὸς ὁ συγγραφεύς, σημαντικὰς ὑπηρεσίας παρέσχον πρὸς διάσωσιν τῶν ἀρχαίων μνημείων.

Ἐπίσης προέβη μέχρι τοῦ πέρατος σχεδὸν ἡ ἐκτύπωσις τῶν Πρακτικῶν τοῦ 1930 καὶ ἡ τοῦ τόμου τῆς Ἐφημερίδος τοῦ 1930, περιέχοντος πλείστας ἀρχαιολογικὰς πραγματείας.

Ἡ Βιβλιοθήκη τῆς Ἑταιρείας ηὐξήθη κατὰ 351 τόμους, προερχομένους καὶ ἐκ δωρεῶν καὶ ἐξ ἀγορᾶς καὶ ἐξ ἀνταλλαγῶν.

Παρὰ τὰς ἀνασκαφὰς ταύτας τῆς Ἀρχαιολογικῆς Ἑταιρείας καθήκον ἔχομεν νὰ ἀναφέρωμεν ἐνταῦθα τὴν ἑναρξιν τῶν μεγάλων ἀνασκαφῶν πρὸς ἀποκάλυψιν τῆς ἀρχαίας Ἀγορᾶς τῶν Ἀθηνῶν, ἐκτελουμένων ἀφ' ἐνὸς μὲν ὑπὸ τῆς ἐν Ἀθήναις Ἀμερικανικῆς ἀρχαιολογικῆς Σχολῆς, ἀφ' ἑτέρου δὲ ὑπὸ τῆς ἀρχαιολογικῆς ὑπηρεσίας τοῦ Ὑπουργείου τῆς Παιδείας.

Ἡ Ἀρχαιολογικὴ Ἑταιρεία, ἡ ὁποία ἀπὸ τῆς ἐν ἔτει 1837 ἰδρύσεως αὐτῆς εἶχε στρέψει τὴν προσοχὴν της εἰς τὴν ἐξερεῦνησιν τῶν ἀρχαίων Ἀθηνῶν καὶ ἐξετέλεσεν ἀξιολόγους ἐργασίας καὶ ἐν αὐτῇ τῇ ἀρχαίᾳ ἀγορᾷ, πάντοτε δὲ ἀπέβλεπεν εἰς τὴν γενικωτέραν ταύτης ἀποκάλυψιν, δὲν ἠδυνήθη νὰ ἴδῃ πραγματοποιούμενον τὸ

ὄνειρον δι' ἑαυτῆς — ἀλλ' οὐδαμῶς φθινεῖ, τοῦναντίον μάλιστα εἰλικρινῶς χαίρει, διότι τὸ σημαντικὸν ἔργον ἤρχισεν ἐκτελούμενον διὰ τῆς γενναίας Ἀμερικανικῆς ἀποφάσεως, ἡ ὁποία καθιερώνει τὴν Ἀμερικανικὴν ἀρχαιολογικὴν ἐπιστήμην διὰ μιᾶς τῶν σπουδαιοτάτων ἀνασκαφῶν, ἂν μὴ διὰ τῆς ἱστορικῶς καὶ τοπογραφικῶς σπουδαιοτάτης Ἑλληνικῆς ἀνασκαφῆς. Ἡ Ἀρχαιολογικὴ Ἐταιρεία εἶναι εὐτυχής, διότι διὰ τῆς πρὸ τινων ἐτῶν συναφθείσης συμφωνίας εἶναι κεκλημένη νὰ συνεργασθῇ μετὰ τῶν Ἀμερικανῶν συναδέλφων ἐν τῇ ἐπιστημονικῇ ἐπεξεργασίᾳ τῶν εὐρημάτων.

Τοιοῦτο ὑπῆρξε, Κυρίαι καὶ Κύριοι, τὸ ἐπιστημονικὸν ἔργον τῆς Ἀρχαιολογικῆς Ἐταιρείας κατὰ τὸ 1931, ἀντάξιον τῆς προηγηθείσης αὐτῆς ἱστορίας καὶ εὐοίωνον διὰ τὴν συνέχειαν.

Μετὰ τὴν παγκόσμιον λαίλαπα, ἡ ὁποία καὶ ψυχικῶς ἀπεγύμνωσε τὸν κόσμον, ἡ ἀνθρωπότης δρέπει σήμερον τοὺς καρπούς τῆς προηγηθείσης παραφροσύνης, περισφιγγομένη δὲ ὑπὸ τοῦ ἐκμανέντος ὕλιστικοῦ ἀτομισμού φέρεται ἀσυνάρτητος καὶ ἀφιλοσόφητος τῇδε κακεῖσε ἀπειλοῦσα νέαν παραφροσύνην.

Ἐντὸς τοιοῦτου κύκλου ἀντιλήψεων δὲν εἶναι ἀνεξήγητον ὅτι ἀκούονται συχνὰ ἀμφιβολίαι περὶ τῆς χρησιμότητος τῶν ἱστορικῶν καθ' ὅλου σπουδῶν, οὐχὶ δὲ σπανιώτερον ἐκδηλοῦται ἀντίθεσις κατὰ τῶν πνευματικῶν καὶ φιλοσοφικῶν ἐπιστημῶν. Τοῦτο ἀκριβῶς εἶναι ἡ ἐκδήλωσις τῆς νόσου, ἡ περιφρόνησις πρὸς τὸ πολυτιμότεον στοιχεῖον τῆς ἀνθρωπίνης ὑπάρξεως, τὴν σκέψιν καὶ τὴν ἱστορίαν αὐτῆς καὶ ἡ προσήλωσις πρὸς τὸν ἀτομικὸν ὕλισμὸν καὶ τὴν ὕλικὴν δύναμιν εἴτε εἰς τὰ ἄτομα εἴτε εἰς τὰ ἔθνη καὶ ἡ ἐκ τούτου διεθνῆς τυφλὴ κατεύθυνσις πρὸς τὸ κυκλωπισμόν.

Ἄλλ' αἱ τοιαῦται συνθῆκαι ἀκριβῶς καθιστῶσι, σήμερον μάλιστα, ἀναγκαιοτάτην τὴν καλλιέργειαν τῶν ἱστορικῶν ἐπιστημῶν καὶ τὴν ἀναστροφὴν μετὰ μεγάλων λαῶν τοῦ παρελθόντος, μεταξὺ τῶν ὁποίων ἐξέχει ὁ πολιτισμὸς τοῦ Ἑλληνικοῦ ἀρχαίου κόσμου. Τὴν ἀναστροφὴν ταύτην δὲν ζητοῦμεν ἀπλῶς πρὸς πλή-

ρωσιν μερικῶν κενῶν ὥρῶν ἀνίας καὶ πλήξεως, ἀλλὰ τὴν θεωροῦμεν ἀπαραίτητον ὡς ἀνατροφὴν τῆς ψυχῆς, ἵνα καταστῇ αὕτη ἱκανὴ πρὸς μεγαλουργὸν καὶ πεφωτισμένην δρᾶσιν ἐπὶ τῇ βάσει αἰωνίων ἠθικῶν ἀληθειῶν, τὰς ὁποίας ἐδίδαξαν ὑπέροχοι διάνοιαι καὶ ἀπεκρυστάλλωσεν ἡ βάσανος μακρῶν αἰώνων. Τὸν ἀνεκτίμητον τοῦτον θησαυρὸν τῶν ἰδεῶν τὸ Ἑλληνικὸν ἔθνος ἔχει ἴδιον ἐξ αὐτῆς ταύτης τῆς ἱστορίας του, ὃ δὲ κόσμος τῶν μνημείων εἶναι τὸ θετικώτερον ἀπαύγασμα τῶν μεγάλων ἐκείνων αἰώνων. Ἐργαζόμενοι, ὅπως τὸν θαυμαστὸν τοῦτον ἠθικὸν πλοῦτον ἀφομοιώσῃ καὶ πάλιν τὸ ἔθνος, ἵνα καὶ πάλιν ἐξαρθῇ εἰς ὑψηλὰ ἐπίπεδα — ἔχομεν τὴν πεποίθησιν ὅτι ἐπιτελοῦμεν μέγα πρὸς τὴν πατρίδα καθήκον.

---

## ΕΚΘΕΣΕΙΣ

### ΠΕΡΙ ΤΩΝ ΕΡΓΑΣΙΩΝ ΤΗΣ ΑΡΧΑΙΟΛΟΓΙΚΗΣ ΕΤΑΙΡΕΙΑΣ ΚΑΤΑ ΤΟ ΕΤΟΣ 1931

#### 1. ΑΝΑΣΚΑΦΗ ΤΟΥ ΕΝ ΑΘΗΝΑΙΣ ΩΔΕΙΟΥ ΤΟΥ ΠΕΡΙΚΛΕΟΥΣ

Συνεχίζων τὴν ἀπὸ τοῦ 1914 διὰ τοῦ μακαρίτου Παν. Καστριώτου ἐνεργουμένην ὑπὸ τῆς Ἀρχαιολογικῆς Ἑταιρείας ἀνασκαφὴν τοῦ Ὁδείου τοῦ Περικλέους, ἐπελήφθη ἐφέτος τῆς ἀποχωματώσεως τῆς Β.Δ. γωνίας τοῦ κτηρίου, ἣν ἐκάλυπτε ἐπίχωσης ὕψους 5 καὶ πλέον μέτρων. Σκοπὸς τῆς ἐφετινῆς σκαφῆς, γενομένης κατ' Ἰούλιον καὶ Δεκέμβριον, ἦτο ἀφ' ἐνὸς μὲν ἡ ἀποκάλυψις τῆς δυτικῆς πλευρᾶς τοῦ Ὁδείου, ἀφ' ἑτέρου δ' ὁ καθορισμὸς τῆς θέσεως ἐνίων ἐκ τῶν βασταζόντων τὴν ὄροφὴν τοῦ κτηρίου ἐσωτερικῶν κιόνων. Ἡ ἀφαίρεσις τῆς ἐπίχωσης ἡλευθέρωσε πρᾶγματι τὴν Β.Δ. γωνίαν δὲν ἀπεκάλυψεν ὅμως δυστυχῶς τὰς ἐν τῷ σκαφέντι τμήματι ἀναμενομένας, κατ' ἀντιστοιχίαν πρὸς τὰς ἐν τῷ ἀνατολικῷ τμήματι πάλαι εὐρεθείσας, βάσεις. Ἀπεξημιώθη ὅμως τοῦλάχιστον ἐκ τῆς καλῆς διατηρήσεως τοῦ παρὰ τὴν Β.Δ. γωνίαν τμήματος τοῦ σχηματίζοντος τὴν βόρειον πλευρὰν τοῦ Ὁδείου τοίχου, οὗτινος δὲν εὐρέθησαν μὲν τὰ μαρμάρινα πιθανῶς ἐδώλια, ἅτινα ἐξετείνοντο παρὰ τὸν πόδα τοῦ τοίχου, ἐσώθησαν ὅμως καὶ οἱ ἐξ Ὑμητείου μαρμάρου ὀρθοστάται καὶ ἡ ἐκ μαρμάρου Πεντέλης ὑπερθεν αὐτῶν στενὴ (0.225) καὶ ἐλαφρῶς ἐξέχουσα (0.015) ζώνη καὶ τέλος, δύο καὶ παρὰ τὴν γωνίαν τρεῖς στρώσεις μεγάλων κανονικῶν πλίνθων ἐκ πώρου, ἐξ ὧν συνίσταντο τὰ ἄνω μέρη τοῦ τοίχου (εἰκ. 1). Ἐπὶ τῶν τελευταίων δὲ μάλιστα τούτων διετηρήθη εἰς ἱκανὰ μέρη καὶ τὸ καλύπτον ποτὲ αὐτὰς λευκὸν κονίαμα, ὅπερ, ὥς μαρτυροῦσι ὀριζόντιαι καὶ κατακόρυφοι ἐρυθραὶ ταινίαι πλάτους 0,055, διηρεῖτο εἰς πίνακας φέροντας παραστάσεις. Μία δὲ τοιαύτη παράστασις διεσώθη ἐπὶ τοῦ τρίτου ἀπὸ τῆς γωνίας λίθου τῆς πρώτης σειρᾶς, εἰκονίζουσα στέφανον δάφνης (εἰκ. 2) καὶ παρ' αὐτόν, δεξιᾷ, μικρὸν ἐρυθρὸν παναθηναϊκὸν ἀμφορέα μετὰ κλαδίσκου φοίνικος. Εἶναι δ' ἡ παράστασις αὕτη συνήθως μὲν ἀναμνηστικὴ ἀγωνιστικῆς τινος νίκης<sup>1</sup> ἐνταῦθα δὲ πιθανῶς μουσικῆς.

Καὶ τὸ μὲν βόρειον σκέλος τῆς Β.Δ. γωνίας διετηρήθη, ὥς ἄνω περιεγρᾶφη, εἰς μήκος 15 περίπου μέτρων· δὲν συμβαίνει ὅμως τὸ αὐτὸ καὶ διὰ

<sup>1</sup> Πρβλ. ὁμοίας παραστάσεις ἐπὶ τοιχογραφιῶν τῆς Δήλου *M. Bulard Peintures murales de Délos* ἐν *Expl. Arch. de Délos Fasc. IX* πίν. IX καὶ εἰκ. 22 καὶ 38 καὶ ἐπὶ μωσαϊκῶν δαπέδων τῆς αὐτῆς νήσου *Monuments Piot XIV, 1908* πίν. X, A.



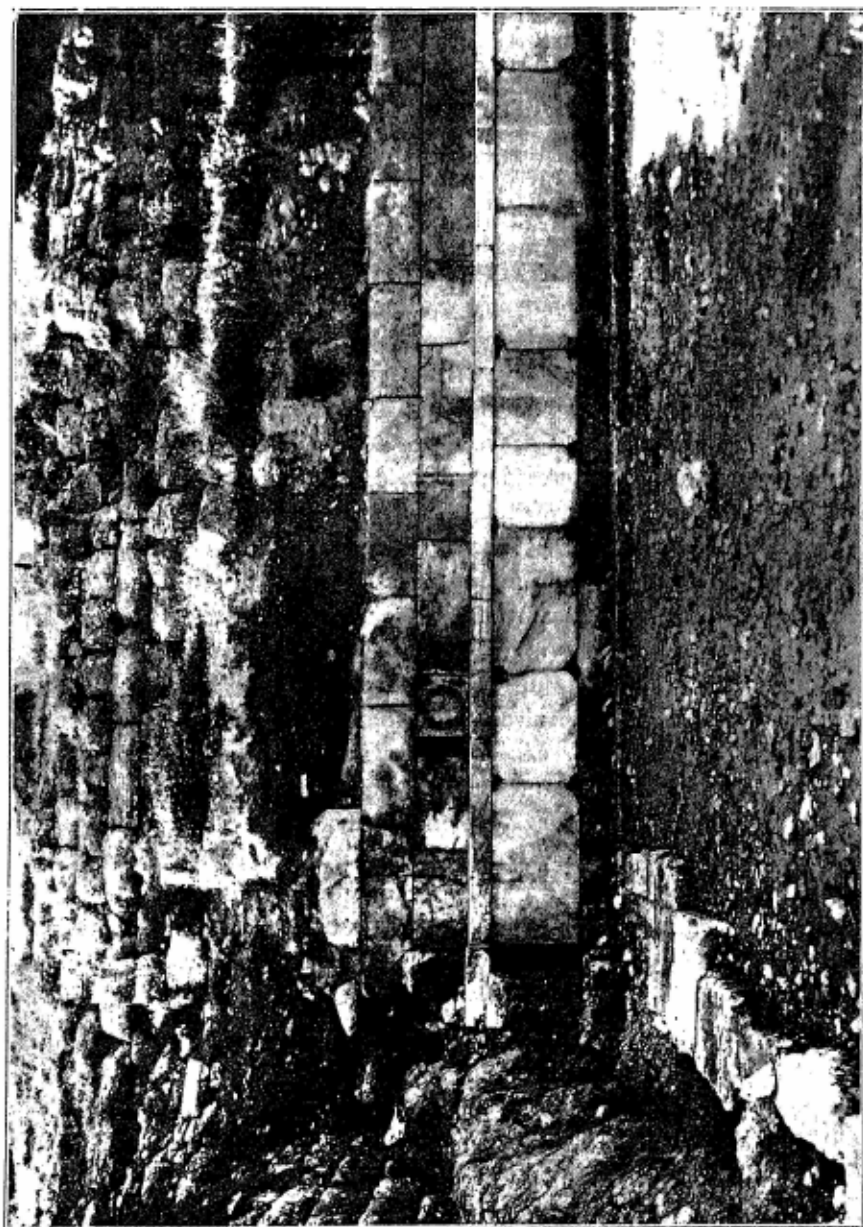

Εἰκ. 1. Ἀποψὲς τῆς ΒΑ. γωνίας τοῦ Ὁδείου ἐκ τοῦ ἐσωτερικοῦ.

τὸ δυτικόν, ὅπερ εὐθὺς μετὰ τὴν γωνίαν εἶνε κατεστραμμένον καὶ δρατὸν μόνον κατὰ τὴν εὐθυντηρίαν, ἣν καὶ ἠδυνήθην νὰ παρακολουθήσω, οὐχὶ ἄνευ διαλειμμάτων, ἐφ' ἱκανὸν μῆκος πρὸς δυσμὰς (22,50) ἤτοι μέχρι περιίπου

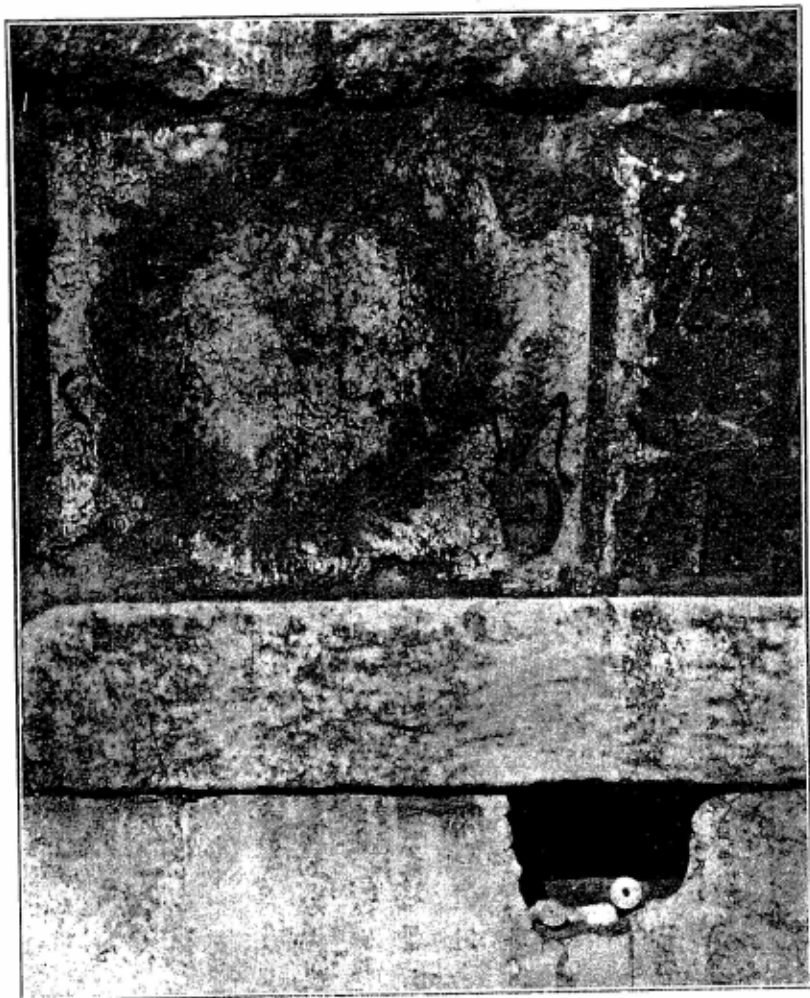

Εἰκ. 2. Τοιχογραφία ἐπὶ τοῦ βορείου τοίχου τοῦ Ὁδείου.

τῆς καμπῆς, ἣν κάμνει τὸ παραλλήλως πρὸς τὴν δυτικὴν πλευρὰν τοῦ Ὁδείου βαῖνον ἀνατολικὸν ἀνάλημμα τοῦ Διονυσιακοῦ θεάτρου<sup>1</sup>. Πέραν τοῦ ση-

<sup>1</sup> Ὅρα τὸ ἐν Ἀρχ. Ἐφημ. 1922 σελ. 26 δημοσιευθὲν καὶ ὑπ' ἐμοῦ συνταχθὲν τοπογραφικὸν διάγραμμα τῆς περιοχῆς τοῦ Ὁδείου.

μείου τούτου καὶ αὐτὴ ἡ εὐθυντηρία τοῦ δυτικοῦ τοίχου τοῦ Ὁδείου εἶναι κατεστραμμένη.

Τὸ μεταξὺ τῶν τοίχων τῶν δύο κτηρίων (Ὁδείου καὶ Θεάτρου) καταλείπομενον κενὸν εἶναι μόλις 1.35 μ. ἀποτελεῖται δ' ἐκ σεσαθρωμένου ἀργυλικοῦ

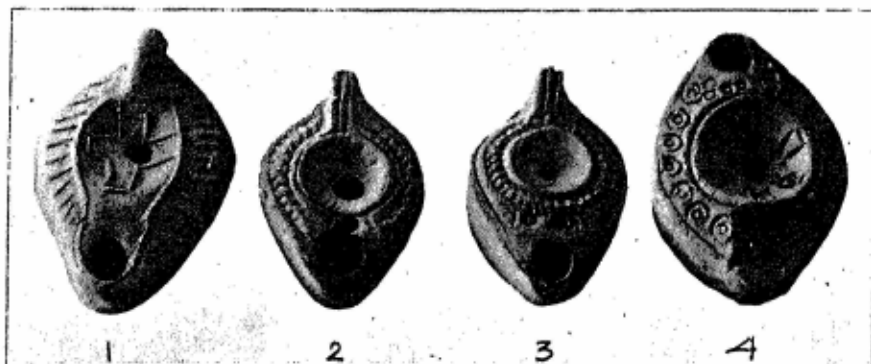

Εἰκ. 3. Χριστιανικοὶ λύχνοι ἐκ τῆς ἐπιχώσεως τοῦ Ὁδείου.

βράχου (κιμιλιᾶς) ὑψουμένου παρὰ τὴν Β. Δ. γωνίαν 2 μέτρα ὑπὲρ τὴν εὐθυντηρίαν τοῦ Ὁδείου. Σημειωτέον δ' ὅτι, ἐν ἀντιθέσει πρὸς τὸν βόρειον τοῖχον, ὅστις ἦτο διπλοῦς, ἵνα δύναται νὰ στηρίξῃ τὰ δπισθεν αὐτοῦ χώματα τῆς κλιτύος τῆς Ἀκροπόλεως καὶ τοῦ εἰς τὸ ἄνω διάζωμα τοῦ θεάτρου

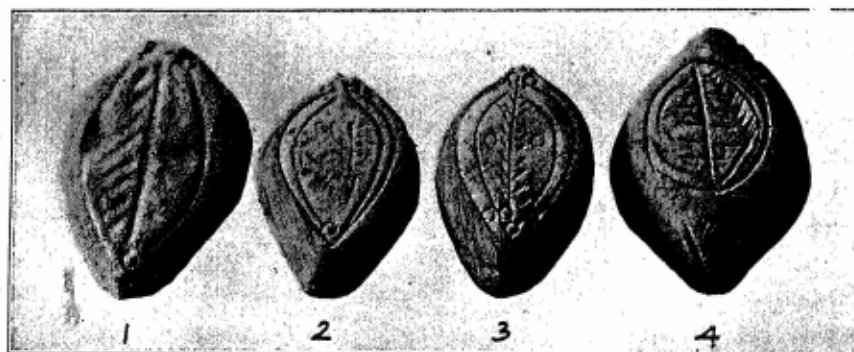

Εἰκ. 4. Ὅπισι τοῦ πυθμένος τῶν λύχνων τῆς εἰκόνος 3.

ἄγοντος δρόμου, ὁ δυτικὸς ἦτο ἀπλοῦς. Ὡς δ' ὁ βόρειος οὕτω καὶ ὁ δυτικὸς ἔφερεν εἰς τὸ κάτω μέρος ἐδώλια, αἵτινα ἐστηρίζοντο ἐπὶ εἰδικοῦ ἐξέχοντος θεμελίου, ὅπερ διεσώθη, ἐν ᾧ τὰ ἐδώλια ἀπεσπᾶσθησαν ἀργότερον, ἵνα χρησιμοποιηθῶσιν ἀλλαχοῦ.

Κατὰ τὴν διάρκειαν τῆς σκαφῆς συνήντησα εἰς μικρὸν ἀπὸ τῆς ἐπιφανείας τῆς ἐπιχώσεως βάθος (1 - 1,50 μ.) πύθους, τοὺς μὲν κτιστοὺς, τοὺς δὲ πηλίνους, εὐθὺς δ' ὑπὸ τούτους τάφους χριστιανικοὺς κεραμοσκεπεῖς ἄνευ ἄλλου τινὸς κτερίσματος πλὴν τινων πτωχῶν ἀγανῶτων λύχνων μὲ τὸ χαρακτηριστικὸν διὰ τὴν χριστιανικὴν ἐποχὴν ἑλλειψοειδὲς σχῆμα. Τούτων εἰς μὲν (εἰκ. 3, 1), φέρει ἐν τῷ μέσῳ κοιλώματι σταυρόν, κατὰ τὴν παρυφὴν παραλλήλους γραμμάς, εἰς δὲ τὸν πυθμῆνα μέγα φύλλον<sup>1</sup> (εἰκ. 4, 1). Δύο ἄλλοι (εἰκ. 3, 2 καὶ 3) φέρουσιν ἐν τῷ μέσῳ μὲν κογχυλιωτόν τι κόσμημα κατὰ δὲ τὴν παρυφὴν στέφανον καὶ ὀπισθεν ἐν ἡ δύο φύλλα (εἰκ. 4, 2, 3). Τέλος εἰς (εἰκ. 3, 4) φέρει ἔντυπον μὲν ἐν τῷ μέσῳ κόσμημα, κατὰ τὴν παρυφὴν ἐντύπους ὁμοκέντρους



Εἰκ. 5. Λύχνοι μετ' ἐπιγραφῆς Χιόνης.

κύκλους, κατὰ δὲ τὸν πυθμῆνα (εἰκ. 4, 4) μέγα φύλλον. Μᾶλλον ἐνδιαφέροντες εἶναι δύο, δυστυχῶς τεθραυσμένοι, λύχνοι, ὧν διετηρήθη μόνον ὁ πυθμὴν φέρων τὴν ἐπιγραφὴν (σῆμα) τοῦ καὶ ἄλλοθεν<sup>2</sup> γνωστοῦ παλαιοχριστιανικοῦ ἐργαστηρίου τῆς Χιόνης (εἰκ. 5). Ἐν τῷ αὐτῷ δὲ στρώματι συνήντησα καὶ ἄλλους χριστιανικοὺς λύχνους, ὧν οἱ μὲν (εἰκ. 6) φέρουσιν ἐν τῷ κέντρῳ ζωηρῶς ἀναγλύφους, δεκαφύλλους ρόδακας (εἰκ. 6, 1, 2) κατὰ δὲ τὴν παρυφὴν στέφανον ἢ κληματίδα, οἱ δὲ (εἰκ. 6, 3, 4) ἄνθος ἐν τῷ μέσῳ ἢ κογχυλιωτόν

<sup>1</sup> Πολὺ ἀγαπητὴ ἦτο ἡ παράστασις μεγάλων φύλλων, ἰδίᾳ συκομορέας, κατὰ τὴν παλαιοχριστιανικὴν ἐποχὴν. Τὰ συναντῶμεν συχνότατα ἐπὶ κοπτικῶν ὑφασμάτων, ἅτινα εὐρέθησαν εἰς τάφους τῆς Αἰγύπτου.

<sup>2</sup> Ἀθῆναι Βασιλικὴ Ἰλίου Σωτηρίου Ἀρχ. Ἐφημ. 1919, 14, Κεραμεικός (Μουσεῖον. Ἀδμοσίετοι εἰσέτι). Ἀντρον Πάργνηθος *Ρωμαῖος* Ἀρχ. Ἐφ. 1906, 113. Σπῆλαιον Βάργης *Basset Amer. Journ. of arch.* 1903, 345 καὶ 348. Κόρινθος *O. Broneer Korinth IV*, Πίν. XXXIII 1355. Δῆλος *W. Deonna B. C. H.* XXXII, 175. Ἐφεσος *H. B. Walters Catalogue of lamps in the British Museum* No 1356.

κόσμημα καὶ κληματίδας ἢ κύκλους διὰ στιγμῶν κατὰ τὴν περιφέρειαν. Τέλος μικρὸν κατωτέρω εὐρέθησαν καὶ λύχνοι μετὰ παραστάσεων ἐν τῷ κοίλῳ κέντρῳ καὶ κύκλων ἢ ἐλικοειδῶν κοσμημάτων κατὰ τὴν παρυφὴν (εἰκ. 7). Οὕτω ἐπὶ ἑνὸς μὲν εἰκονίζεται κάνιστρον πλήρες καρπῶν<sup>1</sup> (εἰκ. 7, 1) ἐπὶ ἄλλου προτομὴ μετὰ διαδήματος βλέπουσα πρὸς τ' ἀριστερὰ (εἰκ. 7, 2) ἐπὶ τρίτῳ ἄρκτος<sup>2</sup>



Εἰκ. 6. Χριστιανικοὶ λύχνοι ἐκ τῆς ἐπιχώσεως τοῦ Ὁδείου.

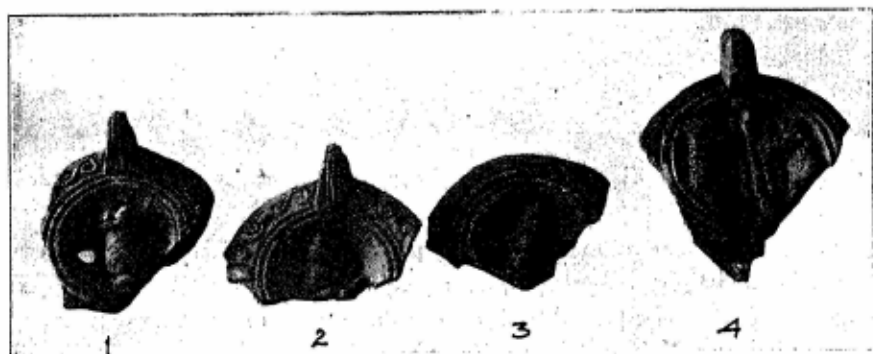

Εἰκ. 7. Ρωμαῖκοὶ λύχνοι ἐκ τῆς ἐπιχώσεως τοῦ Ὁδείου.

(εἰκ. 7, 3) ἐπὶ δὲ τοῦ τετάρτου ἄρκτος ὀρθὴ καὶ θηριομάχος ἑκατέρωθεν τοῦ κοιλίου<sup>3</sup> (εἰκ. 7, 4). Τὸ τελευταῖον τοῦτο θέμα εἶναι λίαν σύνηθες ἐπὶ λύχνων τῶν αὐτοκρατορικῶν ρωμαϊκῶν χρόνων.

<sup>1</sup> Ὁμοίον ἐν *Korinth* Broneer ἔ.δ. σελ. 270 εἰκ. 195 καὶ *Δελφοὺς Fouilles de Delphes* V, εἰκ. 823.

<sup>2</sup> Περὶ τῆς σημασίας τῆς ἄρκτου ὡς δαίμονος ὄρα *Deubner Phobos* ἐν *Ath. Mitt.* 1920, 260.

<sup>3</sup> Ὁρα σχετικῶς *Friedländer Sittengeschichte* II, 402 σημ. 3. Περὶ δὲ τοῦ κοιλίου *Daremberg-Saglio Dict. d. Ant.* ἐν λ. cochlea.

Ἐν μέτρον κατωτέρω ἢ σκαπάνη συνήνησε νέον στρώμα ρωμαϊκόν, ἐν τῷ ὁποίῳ ὁμως περιέργως εὐρέθησαν ἀναμιξ κακότεχνον πήλινον ρωμαϊκόν εἰδώλιον καὶ λαβὴ φιλοειδοῦς τριβλίου ἀπολήγουσα εἰς κεφαλὴν κριοῦ<sup>1</sup> μετ' ὀσφράκων τοῦ 6<sup>ου</sup>, 5<sup>ου</sup> καὶ 4<sup>ου</sup> π. Χ. αἰῶνος. Ταῦτα φαίνεται ὅτι κατέπεσαν ἐκ τῆς Ἀκροπόλεως κατὰ τὸ τέλος τῆς ρωμαϊκῆς ἐποχῆς.

Ἐπὶ δὲ τοῦ τελευταίου ἀμμόδους κάτω χαλικώδους δ' ἄνω στρώματος ἦτοι τοῦ εὐθὺς ὑπὲρ τὸ δάπεδον τοῦ Ὁδείου ἐπικαθημένου, ἐγένοντο τὰ ἑξῆς εὐρήματα:

1<sup>ον</sup> Βωμίσκος μαρμαρίνος τετράγωνος, ὀλικοῦ ὕψους 0,37 (εἰκ. 8) φέρων ἄνω 4 ἀνθεμοειδῆ ἀκρωτήρια καὶ ἐν τῷ μέσῳ συμφυᾶ φιάλην χάριν τῶν σπονδῶν.

2<sup>ον</sup> Τεμάχιον πηλίνου στρωτήρος κεράμου, πάχους 0.055, ἐφ' οὗ ἔγκοιλον διὰ μήτρας ὀρθογώνιον  $0.065 \times 0.085$  μετὰ τὰ γράμματα Ε καὶ Ρ ἐκατέρωθεν

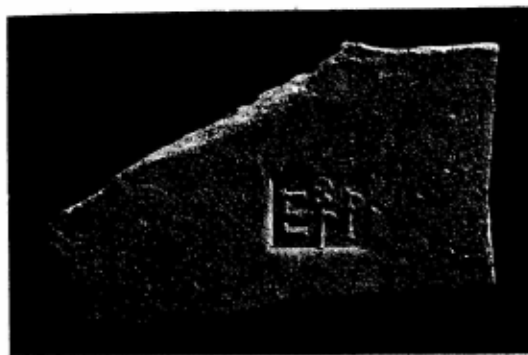

Εἰκ. 9. Στρωτὴρ κέραμος μετ' ἐγκοίλου σήματος.

5<sup>ον</sup> Ἄπουν καὶ ἄχειρον ἀγαλμάτιον Ἀρτέμιδος (εἰκ. 10) βαίνουσης πρὸς τ' ἀριστερᾷ καὶ στρεφούσης τὴν κεφαλὴν. Ἡ θεὰ φέρει τὸν ἰδιαίοντα αὐτῇ βραχὺν χιτῶνα ὑψηλὰ ἐξωσμένον. Ἐπὶ τῆς ράχews διακρίνεται ἡ φαρέ-



Εἰκ. 8. Βωμίσκος ἐκ τοῦ Ὁδείου.

κηρυκείου (εἰκ. 9). Ἡ εὐρεσίς του ἐν συνδυασμῷ καὶ πρὸς τὸ ὑπὸ τοῦ Καστριώτῃ (Ἀρχ. Ἐφημ. 1917 σελ. 156) εὐρεθὲν ἀνάγλυφον ὑποδηλοῖ τὴν γειτνίασιν τοῦ Ὁδείου πρὸς τὴν ἱερὴν Ἐρμού.

3<sup>ον</sup> Τὸ κάτω ἥμισυ μαρμαρίνου, διακοσμητικοῦ προφανῶς, προσωπείου, ἱκανῶς ἐφθαρμένου.

4<sup>ον</sup> Ἀγκὼν κεκαμμένος κολοσσαίου μαρμαρίνου ἀγάλματος, ἐργασίας ρωμαϊκῆς.

<sup>1</sup> Ὅμοιαι λαβαὶ εὐρέθησαν καὶ ὑπὸ II. Καστριώτῃ καὶ εἰκονίσθησαν ἐν Ἀρχαιολ. Ἐφημ. 1914 σελ. 154 εἰκ. 14.

τρα καὶ τὸ ἐν σχήματι μηνίσκου κολπούμενον ἱμάτιον. Ἡ κόμη εἶναι ἔμπρὸς ἀναδεδεμένη εἰς ἄμμα (φιόγκον). Ἡ ὅλη στάσις καὶ διάθεσις ἐνθυμίζει τὸν συνήθη τύπον τῆς κυνηγέτιδος Ἀρτέμιδος τῶν Βερσαλλιῶν. Ἡ ἐργασία τοῦ ἀγαλματίου εἶναι ἀμελῆς ρωμαϊκῇ τοιούτους δ' ἄλλως τε χρόνους



Εἰκ. 10. Ἀγαλμάτιον Ἀρτέμιδος ῥωμαϊκῶν χρόνων.

ἐμφαίνει καὶ ἡ τὸ ἐλεφαντοστοῦν μιμουμένη λείανσις, ἣν δεικνύει τὸ μάρμαρον. (Σφζόμενον ὕψος 0,25).

6ον Ἀγαλμα μαρμαρίνον ἀνδρικόν, μικρότερον τοῦ φυσικοῦ μεγέθους, νεαροῦ Ἀπόλλωνος πιθανώτατα ἢ Διονύσου, ὡς ἐμφαίνεται ἐκ τῶν ἐπὶ τῶν ὤμων ἔμπρὸς καὶ τῆς ῥάχεως ὀπισθεν καταπιπτόντων βοστρύχων (εἰκ. 11). Εἶναι δυστυχῶς ἀκέφαλον, ἀνευ τῶν ἄκρων χειρῶν, ἐσπερημένον δὲ τοῦ μὲν δεξιοῦ ποδὸς μέχρι τοῦ μηροῦ, τοῦ δὲ ἀριστεροῦ μέχρι σχεδὸν τοῦ γόνατος. Ἐκ τῆς

διαθέσεως τῶν μυῶν τοῦ κορμοῦ δύναται τις νὰ συμπεράνῃ τὴν στάσιν του. Ὁ θεὸς ἐστήριξε τὸ βάρος τοῦ σώματος ἐπὶ τοῦ δεξιοῦ ποδὸς εἶχε δὲ τὸν ἀριστερὸν κεκαμμένον καὶ κατὰ τι ὀπισθοχωρημένον. Τῶν δὲ χειρῶν του ἡ μὲν δεξιὰ ἦτο πρὸς τὰ κάτω τεταμμένη καὶ ἐστηρίζετο πιθανῶς ἐπὶ τινος κορμοῦ

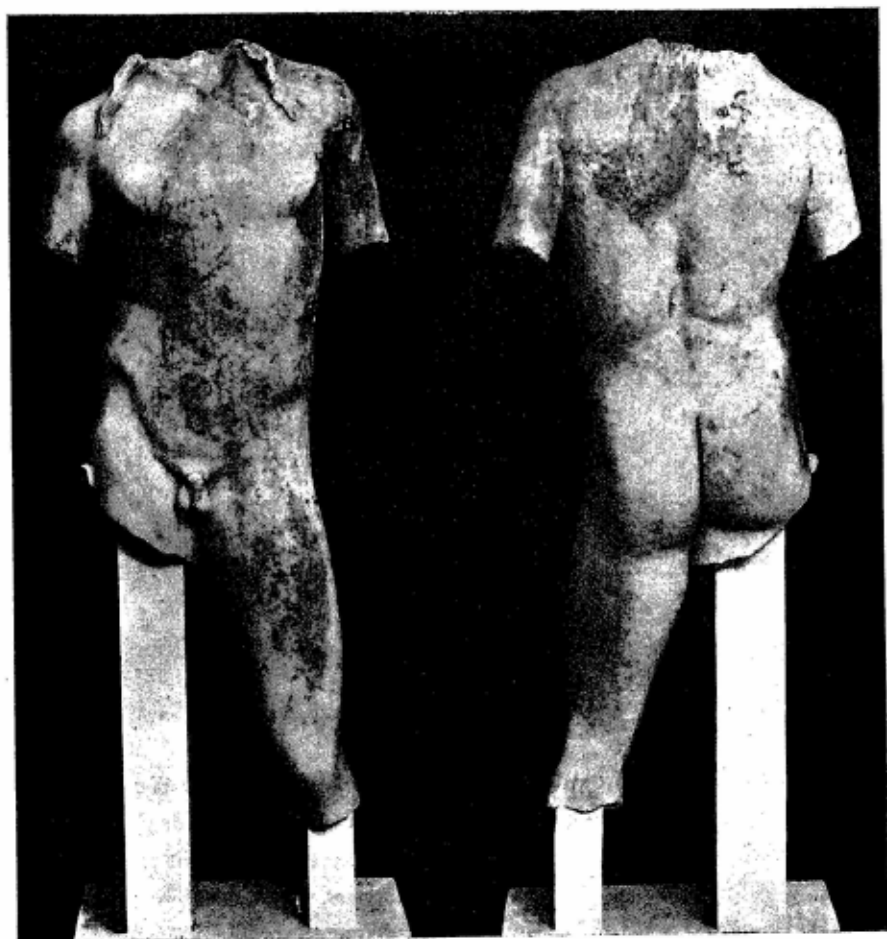

Εἰκ. 11. Ἀγάλμα νεαροῦ Ἀπόλλωνος ἢ Διονύσου.

δένδρου, μεθ' οὗ τὸ σῶμα συνήπτετο διὰ τεμαχίου μαρμάρου, οὕτινος διασφί-  
ζεται μικρὸν τμήμα ἐπὶ τοῦ μηροῦ (εἰκ. 11), ἡ δὲ ἀριστερὰ χεὶρ ἦτο κεκαμμένη  
πρὸς τὰ ἔμπρός, ὥς δεικνύει μικρὸν τμήμα μαρμάρου σφζόμενον ἐπὶ τῆς ἀρι-  
στερᾶς πλευρᾶς τοῦ κορμοῦ, θὰ ἐκράτει δὲ πιθανῶς σύμβολόν τι ἢ φιάλην.



Ἀρίστη εἶναι ἡ ἐργασία τοῦ ἐμπροσθίου μέρους τοῦ κορμοῦ, ἐν ᾧ τοῦναντίον ἡ ὀπισθία ὕψις αὐτοῦ εἶναι ἀδρότερον εἰργασμένη. Εἰκάζω, ὥς ἐκ τούτου, ὅτι τὸ ἄγαλμα θὰ ἴστατο πρὸ τινος τοίχου ἢ ἐντὸς κόγχης. Ἀξία λόγου εἶναι ἡ ἀκριβεστάτη ἀπόδοσις τῶν μυικῶν κυματισμῶν, δι' ὧν παράγεται ἡ αἰσθησις θερμῆς, ζωντανῆς σαρκός. Ὁ ρυθμὸς ἐν γένει τοῦ κορμοῦ τούτου εἶναι ὑγρὸς καὶ ἀπαλός, ὃ δὲ ἄξων του σχηματίζει τὴν χαρακτηριστικὴν ἑλικοειδῆ γραμμὴν τῶν Πραξιτελείων ἔργων. Δὲν διστάζω διὰ τοῦτο νὰ τὸν θεωρήσω ὡς ἄριστον ρωμαϊκὸν ἀντίγραφον Πραξιτελείου ἔργου.

Ὁ ἄνωτέρω περιγραφεὶς κορμὸς εὗρέθη πρὸ τοῦ βορείου τοίχου μὲ διεύθυνσιν κάθετον πρὸς αὐτόν· δὲν εἶναι ἐπομένως ἀπίθανον νὰ ἦτο

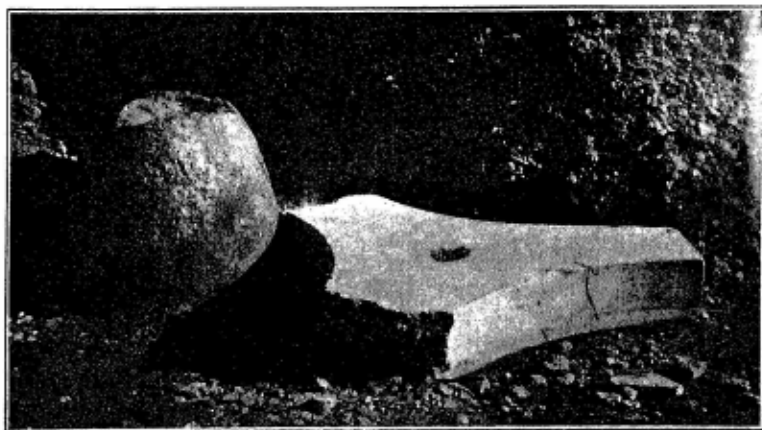

Εἰκ. 12. Βωμὸς ἐν σχήματι ὀμφοῦ εὗρεθεις ἐν τῇ Ὠδεΐᾳ.

ἰδρυμένος παρὰ τὸν πόδα τοῦ εἰρημένου τοίχου. Ἐνισχυτικὸν τῆς ὑποθέσεως ταύτης συνάμα δὲ καὶ διαφωτιστικὸν τῆς ταυτότητος τοῦ θεοῦ ἔρχεται τὸ ἐξῆς σπουδαῖον εὑρημα, γενόμενον ὀλίγα πρὸ τοῦ βορείου τοίχου μέτρα (3,60) καὶ εὐθὺς παρὰ τὸν περιγραφέντα κορμόν, εἶναι δὲ τοῦτο:

7<sup>ον</sup> Βωμὸς ἐκ σκληροῦ πώρου λίθου ἔχοντος τὸ σχῆμα ὀμφοῦ (εἰκ. 13). Τὸ ὕψος του εἶναι 0.70, ἡ δὲ κάτω διάμετρος 0.80. Ἐπὶ τῆς ἄνω αὐτοῦ ἐπιφανείας φέρει κυκλωτέραν κοιλότητα, διαμέτρου 0.16 καὶ βάθους 0.15, χάριν τῶν σπονδῶν. Ἡ ἐξωτερικὴ ἐπιφάνεια τοῦ βωμοῦ ἦτο ἐπικεχρισμένη διὰ λευκῆς κονίας ἐφ' ἧς ἦτο ἐξωγραφημένον δι' ἐρυθροῦ χρώματος ἀγρηνόν. Πέριξ δὲ τῆς βάσεως τοῦ βωμοῦ εὗρέθησαν πολλὰ ἔχνη πυρᾶς, ἐξ ὧν βεβαιούμεθα ὅτι ὁ βωμὸς ἴσταται κατὰ χώραν. Ἐκ δὲ τοῦ σχήματος—ὅπερ σημειωτέον συναν-

τάται εἰς βωμόν, τὸ πρῶτον ἐνταῦθα<sup>1</sup> καθόσον τοῦλάχιστον γνωρίζω, — καὶ ἐκ τῆς δι' ἀγρηνου διακοσμήσεως, δύναται τις νὰ συναγάγῃ ὅτι εὗρισκόμεθα πρὸ βωμοῦ Ἀπόλλωνος. Ἀφ' οὗ δὲ ὁ περιγραφεὶς κορμὸς εὐρέθῃ πρηνὴς εὐθὺς πρὸ τοῦ βωμοῦ καὶ πρὸ τοῦ τοίχου φυσικὸν εἶναι νὰ συμπεράνωμεν ὅτι ὁ βωμὸς ἀνῆκεν εἰς τὸ ἄγαλμα, ὅπερ, τούτου ἕνεκα, θὰ εἰκόνιζε τὸν Ἀπόλλωνα, θεὸν καὶ προστάτην τῶν ἐν τῷ Ὁδεῖῳ τελουμένων μουσικῶν ἀγώνων. Πάντως ἡ ἐντὸς τοῦ κτηρίου τοῦ Ὁδείου παρουσία βωμοῦ πρὸς ἐμπύρους θυσίας ξενίζει τινα καὶ τὸν ἄγει νὰ ὑποθέσῃ ὅτι τὸ ἱερὸν θὰ ἰδρῦθῃ ὅταν τὸ κτήριον θὰ κατέστη, εἰς πολὺ μεταγενεστέρους χρόνους, ὑπαιθρον.

8ον δὲ καὶ τελευταῖον εὑρημα ἀναφέρω βᾶθρον τριγωνικὸν καμπυλό-

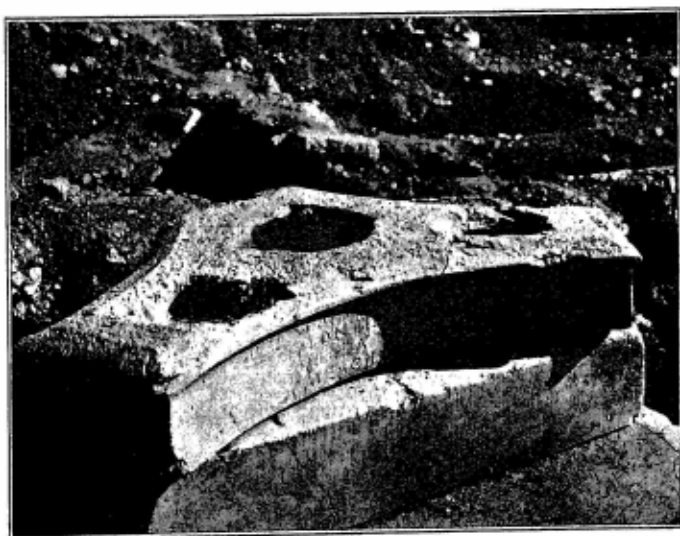

Εἰκ. 13. Βάσις ἐνεπίγραφος χορηγικοῦ τρίποδος.

πλευρον (εἰκ. 13) ὕψους 0.21 φέρον ἐπὶ τῆς ἄνω αὐτοῦ ἄδρομερῶς εἰργασμένης ἐπιφανείας τέσσαρας κυκλωτερεῖς ὀπάς, μίαν μεγάλην ἐν τῷ μέσῳ (διαμ. 0.27), καὶ ἀνὰ μίαν παρ' ἑκάστην γωνίαν (διαμ. 0.15). Εἶναι προφανὲς ὅτι ἐντὸς τῶν εἰρημένων ὀπῶν ἐστερεοῦντο κατὰ μὲν τὰς γωνίας οἱ πόδες χαλκοῦ τινος τρίποδος κατὰ δὲ τὴν μέσσην, τῇ βοηθητῇ κιονίσκου, ὁ λέβης αὐτοῦ. Ἦτο δ' ὁ τρίπους οὗτος ἀνάθημα ἀναμνηστικὸν νίκης τινὸς δραματικῆς, ὥς διδάσκει ἡ ἐπὶ δύο κατακορύφων πλευρῶν τοῦ βᾶθρου κεχαραγμένη ἐπιγραφή.

<sup>1</sup> Ὁμφαλόμορφος βωμὸς χαρακτηριζόμενος καὶ διὰ τῆς ἐπιγραφῆς ΒΟΜΟΣ εὐρεται καὶ ἐπὶ τοῦ μελανομόρφου ἀγγείου Gerhard Vasenbilder CCXXIII, Reinach Répert. Des vases peints II, 111, Middleton Journ. of Hell. Studies 1888, 301.

Ο ΔΗΜΟΣ ΕΧΟΡΗΓΕΙ ΣΩΝΙΚΟΣ ΗΡΧΕΝ  
 ΑΓΩΝΟΘΕΤΗΣ ΔΡΑΚΟΝΤΙΔΗΣ ΔΡΑΚΟΝΤΟΣ ΠΑΙΑΝΙΕΥΣ  
 ΠΑΝΔΙΟΝΙΣ ΠΑΙΔΩΝ ΕΝΙΚΑ ΝΙΚΟΚΛΗΣ ΑΘΗΝΑΙΟΣ ΗΥΛΕΙ  
 ΣΩΣΙΒΙΟΣ ΑΘΗΝΑΙΟΣ ΕΔΙΔΑΣΚΕΝ.

ὕψ. γραμμάτων 0.026, διάστ. 0.02.

Τὸ βάθρον εὐρέθῃ ἀνεστραμμένον παρὰ τὸν βωμὸν (εἰκ. 13), κατέπεσε δέ, πιθανώτατα, ἐκ τῶν ὑπεράνω τοῦ βορείου τοίχου τοῦ Ὁδείου μερῶν ἔνθα πολλὰ ἴσταντο χορηγικὰ μνημεῖα.

Ἡ ἐπιγραφή ἔχει τὸν συνήθη τύπον τῶν ἐλληνιστικῶν χορηγικῶν ἀναγραφῶν. Ἐκ τοῦ ὀνόματος τοῦ ἀρχοντος Σωνίκου συνάγεται ὅτι ἐχαράχθη τὸ 175/4<sup>1</sup> ἢ τὸ 176/5<sup>2</sup>.

Ἐν καταλόγῳ ἐφηβευσάντων ἐπὶ ἀρχοντος Φιλόνεω (IG II, 338) ἀναφέρεται καὶ τις Δρα]ΚΟΝΤΙΔΗΣ Δ- - - - -Σ ΠΑΙΑΝΙΕΥ[ς ἐκ τῆς Πανδιονίδος φυλῆς<sup>3</sup>. Τὸ πατρωνυμικὸν τοῦ ἐφήβου τούτου πρέπει, κατὰ τὴν ἡμετέραν ἐπιγραφὴν, ν' ἀποκατασταθῇ ἀσφαλῶς εἰς **Δράκοντος**. Τὸ ἔτος τῆς ἀρχῆς τοῦ Φιλόνεω δὲν ἦτο μέχρι τοῦδε ἀσφαλῶς καθωρισμένον· ὁ Dinsmoor<sup>4</sup> ἐσχάτως ἐτοποθέτησεν αὐτὸ εἰς τὸ 256/5· ἂν λοιπὸν ὁ Δρακοντίδης διετέλεσεν ἐφηβος ἐπὶ Φιλόνεω ἦτοι τὸ 256/5, ἐπὶ Σωνίκου, ἦτοι τὸ 176/5, θὰ εἶχεν ἡλικίαν ἄνω τῶν 98 ἐτῶν. Νομίζω διὰ τοῦτο πιθανώτερον ὅτι ὁ Δρακοντίδης τῆς ἡμετέρας ἐπιγραφῆς δὲν εἶναι ὁ αὐτὸς πρὸς τὸν ἐν τῷ καταλόγῳ IG II, 338 ἀναφερόμενον, ἀλλ' ἐγγονος αὐτοῦ.

Διὰ τὰ λοιπὰ πρόσωπα τῆς ἐπιγραφῆς, Νικοκλέα καὶ Σωσίβιον, αἵτινα χαρακτηρίζονται ἀπλῶς διὰ τοῦ δημοτικοῦ Ἀθηναῖος, δὲν ἠδυνήθην νὰ εὔρω σχετικὴν τινα πληροφορίαν.

A. K. ΟΡΛΑΝΔΟΣ

<sup>1</sup> Ferguson. The Athenian Archons 1899, 59 § 48. Kolbe Die Attischen Archonten. Berlin 1908 σελ. 100.

<sup>2</sup> Dinsmoor. The Archons of Athens in the Hellenistic age, Cambridge 1931 σ. 257.

<sup>3</sup> Kirchner Prosopographia Attica 1903, ἀριθ. 4652.

<sup>4</sup> The Archons of Athens σελ. 54.

## 2. ΑΝΑΣΚΑΦΑΙ ΝΕΑΣ ΑΓΧΙΑΛΟΥ

Ἐν Ν. Ἀγχιάλῳ περιορίσθην καὶ ἐφέτος εἰς τὴν συνέχισιν τῆς ἀνασκαφῆς τοῦ ἀνευρεθέντος ἐπὶ τοῦ ἀπαλλοτριωθέντος οἰκοπέδου Ζορμπᾶ κτίσματος μετὰ διαμερισμάτων ἐχόντων μωσαϊκὰ δάπεδα, μεγάλα τμήματα τῶν ὁποίων εἶχον περίσιν ἀποκαλυφθῆ, ἅτινα καὶ περιέγραψα ἐν τῇ προηγουμένῃ ἐκθέσει μου (βλ. ΠΑΕ, 1930, σελ. 32 κῆ).

Πρῶτον ἀπεκάλυψα ἐφέτος τελείως τὰ διαμερίσματα ταῦτα καὶ ἐκαθάρισα τὰ μωσαϊκὰ τῶν δάπεδα ἅτινα καὶ ἐφωτογράφησα (βλ. εἰκόνας 1-3 γ εἰς Πίν. Α' — Ε'),<sup>1</sup> εἵτα δὲ ἐνήργησα σκαφικὴν ἔρευναν εἰς τὸ δεξιὸν τμήμα τοῦ ἀπαλλοτριωθέντος οἰκοπέδου πρὸς προσδιορισμὸν τοῦ ἀνασκαπτομένου κτίσματος. Ὡς ἐμφαίνεται εἰς τὸ συνημμένον σχέδιον (εἰκ. 4), ἀνευρέθη στυλοβάτης, ἐφ' οὗ διατηροῦνται δύο μόνον μεγάλοι βάσεις, ἀσβεστοποιημέναι σχεδὸν ἐκ πυρκαϊᾶς, ἀνευρέθησαν δὲ καὶ τμήματα τῶν κορμῶν τῶν κίωνων εἰς τὴν ἀρχὴν τοῦ στυλοβάτου, καὶ βάσις παραστάδος μετὰ γλυφῶν ἐξέχουσα (εἰκ. 5), παρ' αὐτὴν δὲ τμήματα τῆς ὁμοίως μαρμαρίνης παραστάδος μετὰ γλυφῶν καὶ ἀναγλύφου ἔλικος μετὰ φύλλων κισσοῦ. Ὁ στυλοβάτης καὶ αἱ ἐπ' αὐτοῦ βάσεις εἶναι ὅμοια πρὸς τὰ περίσιν ἐπὶ τοῦ συνεχομένου οἰκοπέδου Βοττογλου ἀναφανέντα, ἅτινα ἔλαβον αὐθις τὴν ἄδειαν νὰ ἐρευνήσω περαιτέρω, εὐρέθην δὲ πρὸ τοῦ ἀνατολικοῦ σκέλους τοῦ στυλοβάτου, περὶ τὴν βάσιν τοῦ ὁποίου εὐρίσκονται συνεσωρευμένα πάντα σχεδὸν τὰ ἀρχιτεκτονικὰ

<sup>1</sup> Εἰς τὴν ἐν τοῖς Πρακτικοῖς τοῦ ἔτους 1930 σ. 32 κ.ῆ. γενομένην περιγραφὴν τῶν ἀνευρεθέντων μωσαϊκῶν δαπέδων τῶν αἰθουσῶν προσθέντομεν ἐνταῦθα (ἐπὶ τῇ εὐκαιρίᾳ τῆς ἀπεικονίσσεως αὐτῶν εἰς τὴν παροῦσαν ἐκθεσιν) τὴν πιθανὴν χρονολόγησιν των. Τὰ μωσαϊκὰ τῶν ὑπ' ἀριθ. 1 καὶ 4 αἰθουσῶν (εἰκ. 1) εἶνε τὰ ἀρχαιότερα, κείμενα εἰς τὸ δεύτερον χαμηλότερον δάπεδον τῆς αἰθούσης 7 (βλ. ΠΑΕ 1930 σ. 33 εἰκ. 4)· ἔχουν γεωμετρικὰς διακοσμήσεις, ἐκ τῶν θεμάτων τῶν ὁποίων, ὡς καὶ τῆς διατάξεως αὐτῶν καὶ τῆς μορφῆς τῶν σχεδίων των δύνανται ν' ἀναχθῶσιν εἰς τὸν 4ον ἢ καὶ τὸν 3ον μ.Χ. αἰῶνα (πρβλ. ἀναλογίας μὲ μωσαϊκὰ δάπεδα ναῶν ἐν Noricum, βλ. Egger Jaresch, des Österr. Arch. Inst. in Wien, Band IX 1916). Τὰ μωσαϊκὰ τῆς αἰθούσης 2 (εἰκ. 2-3 γ) μὲ παραστάσεις ζώων ἐντὸς τετραγώνων διαμερισμάτων, ὡς ἐκ τῆς γραμμικῆς τεχνοτροπίας των, ἥτις ὅμως διατηρεῖ τὴν αἴσθησιν τῆς ζωῆς καὶ τῆς ἀληθοῦς κινήσεως, ὡς καὶ ἐκ τῆς μετὰ πλήρους διαυγοῦς ρυθμοῦ συνθέσεώς των καὶ τοῦ πλουσιοῦ χρωματισμοῦ των, δύνανται ν' ἀναχθῶσιν εἰς τὴν στροφὴν τοῦ 5ου πρὸς τὸν 6ον αἰῶνα (πρβ. ἀναλογίας μὲ μωσαϊκὰ Ἐρεσοῦ Μυτιλήνης, Ὁρλάνδον Α. Δ. 1929 σ. 29 καὶ ἑ. Εὐαγγελίδην Α. Δ. 1930-31 σ. 36 κ. ῆ.). Τὰ μωσαϊκὰ ταῦτα εὐρίσκονται εἰς ὕψος 0,40 μ. ὑπεράνω τῆς ἐπιφανείας τῶν πρώτων (τῆς εἰκ. 1). Τέλος τὸ μωσαϊκὸν τῆς αἰθούσης 7, οὕτινος μικρὸν μέρος ἀπεκαλύφθη, εὐρίσκεται 0,80 μ. ἄνωθεν τῶν πρώτων, διασφῆζει κατεστραμμένα γεωμετρικὰ σχέδια, ἔχει τὴν τεχνοτροπίαν ἀμελεστέραν καὶ δύναται νὰ χρονολογηθῇ εἰς μεταγενεστέραν ἐποχὴν.

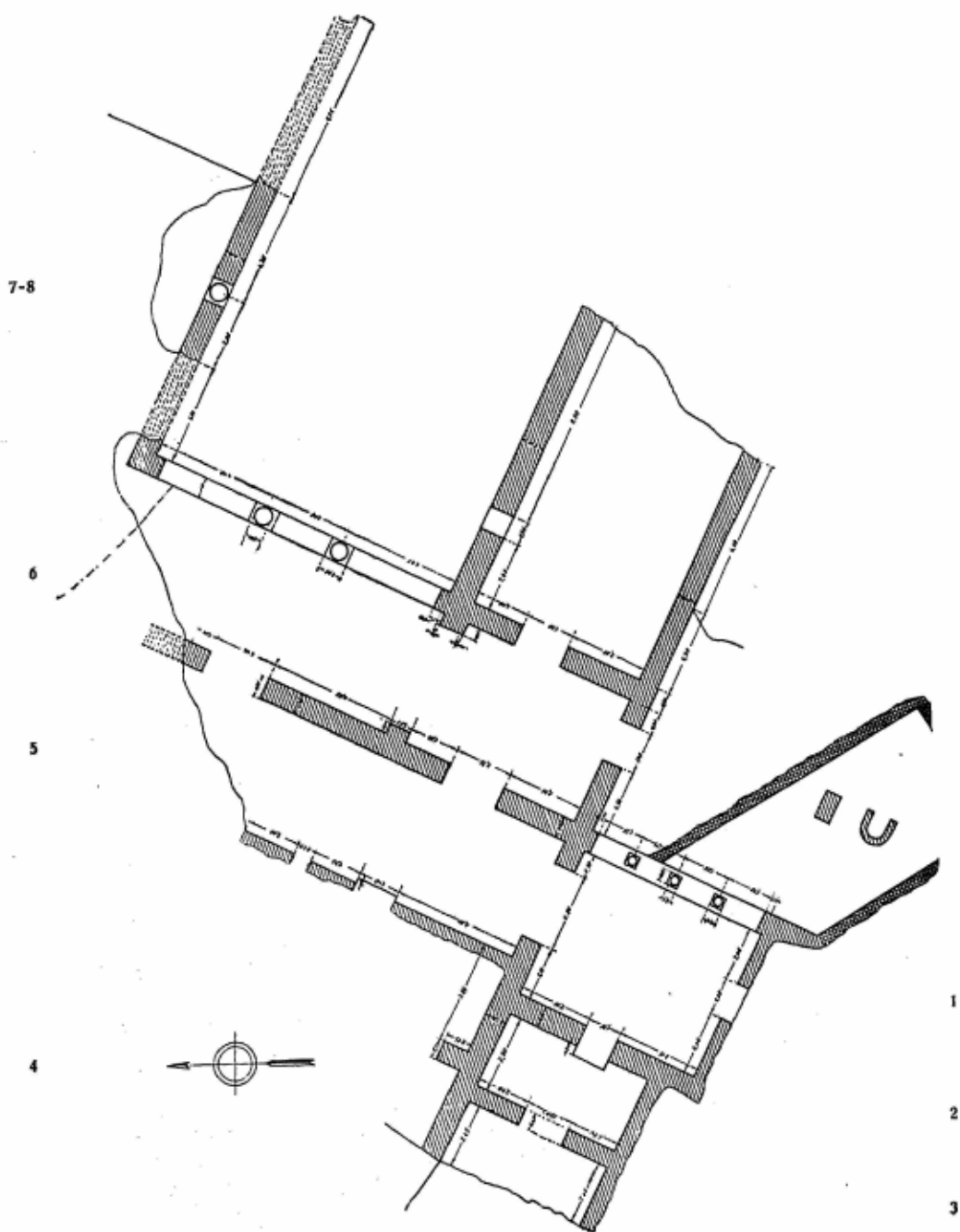

Εἰκ. 4. Γενικὴ κάτοψις τοῦ ἀνευρεθέντος κτίσματος.



Εικ. 1. Ψηφιδωτὸν δάπεδον μετὰ γεωμετρικῶν διακοσμήσεων (τῆς αἰθούσης 5).

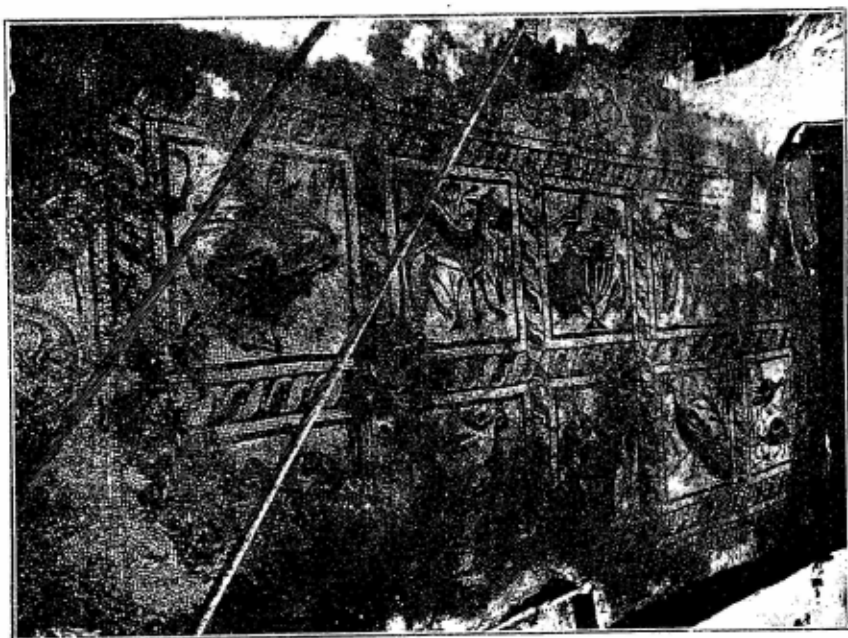

Εικ. 2. Ψηφιδωτὸν δάπεδον μετὰ ζώων καὶ πτηνῶν (τῆς αἰθούσης 2).



Εικ. 3. Τμήμα του ψηφιδωτού δαπέδου (της αιθούσης 2).

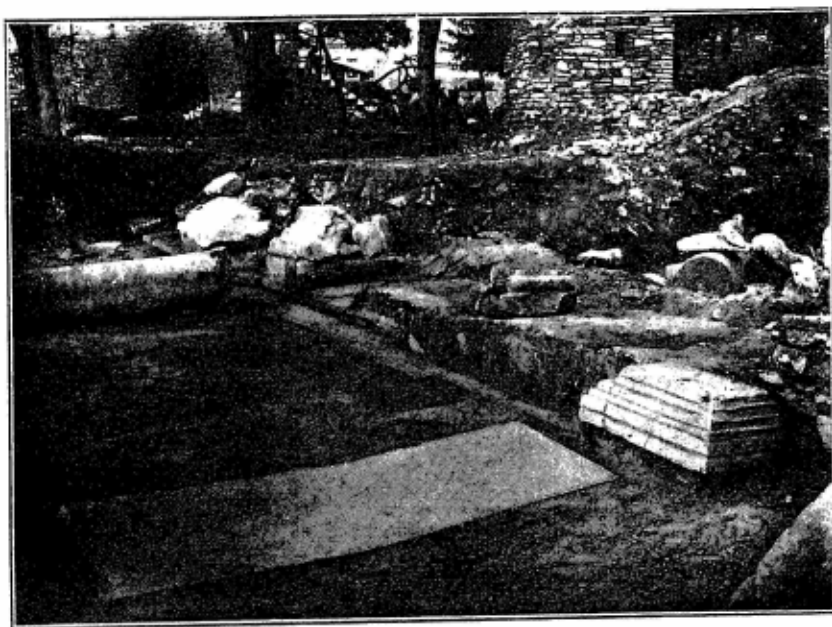

Είκ. 5. \*Αποψις τοῦ ἀνευρεθέντος νάρθηκος καὶ Τριβήλου (;).



Είκ. 6. Τμήμα τοῦ ἀνευρεθέντος ἀριστεροῦ στυλοβάτου.



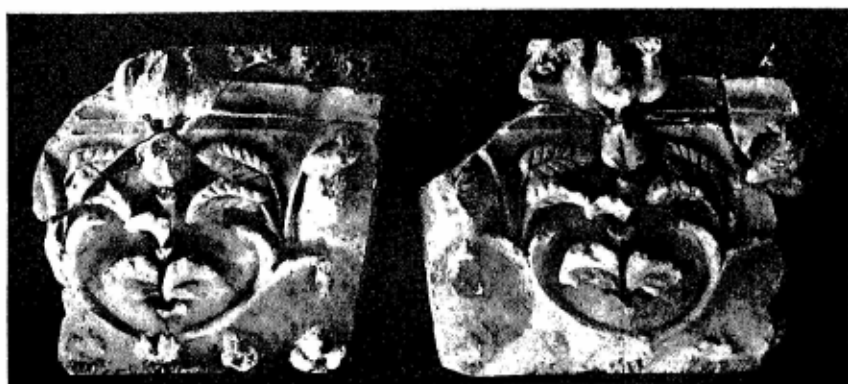

Εἰκ. 7. Κιονόκρανα παραστάδων ρωμαϊκῶν χρόνων.

μέλη (κορμοί, κιονόκρανα, ἐπιθήματα) βλέπ. εἰκ. 6. Ὁ στυλοβάτης οὗτος καταλαμβάνει μέρος τοῦ οἰκοπέδου Βοϊνογλου καὶ διευθύνεται πρὸς τὸ συνεχόμενον πρὸς αὐτὸ οἰκόπεδον Καροκανίδη. Δυστυχῶς τὰ οἰκόπεδα ταῦτα δὲν ἔχουσιν ἀπαλλοτριωθῇ καὶ ἡ συνέχισις ἐπομένως πρὸς τὴν κατεύθυνσιν ταύτην

τῆς ἐρεῦνης εἶναι ἀδύνατον σήμερον νὰ γίνη, ἂν καὶ μετὰ τὴν ἀποκάλυψιν τῶν μερῶν τούτων τοῦ στυλοβάτου εἶναι πλέον καταφανὲς ὅτι πρόκειται περὶ μεγάλου χριστιανικοῦ ναοῦ, οὗτινος ἔχομεν πρὸ ἡμῶν πιθανώτατα τὸν νάρθηκα, μέρη τῶν κλιτῶν μετὰ τοῦ Τριβήλου, καὶ διαμερίσματα δεξιὰ τοῦ Αἰθρίου τοῦ ναοῦ, ἐκλειφθέντα κατ' ἀρχὰς ὡς αἰθρῶν αἰσθητικῆς οἰκῆματος (τὸ ἀριστερὸν ἄκρον τοῦ Τριβήλου δὲν δηλοῦται ἐπακριβῶς ἐν τῷ σχεδίῳ, καθόσον δὲν ἔχει εἰσέτι τελείως διευκρινισθῇ ὡς κείμενον ἐντὸς ξένου οἰκοπέδου).

Καὶ ἐφέτος ἡ ἐκκαθάρισις τῶν διαμερισμάτων τοῦ ἀνευρεθέντος κτίσματος ἀπὸ τῆς μεγάλης ἐπιχωματώσεως, ἣτις εἰς σημεῖά τινα φθάνει τὰ 3 μέτρα, ἦτο ἔτι δυσκολωτέρα,



Εἰκ. 8. Ἐπίθημα καὶ γείσον τοῦ 7 αἰῶνος (;).



Είχ. 3α. Τμήμα του ψηφιδωτού δαπέδου (τῆς αἰθούσης 2).



καθ' ὅσον ἡ ἀνασκαφὴ ἐνεργεῖται ἐντὸς χώρου περιβαλλομένου ὑπὸ οἰκιῶν.

Τὸ ἀνασκαπτόμενον κτίσμα παρουσιάζει εἰσέτι πολλὰ προβλήματα.

Τ' ἀνευρισκόμενα ἀρχιτεκτονικὰ μέλη εἶναι τριῶν ἐποχῶν: 1) *ῥωμαϊκὰ* τοῦ Γ' μ. Χ. αἰῶνος, ὥς εἶναι π. χ. ἐπίκρανα μὲ διπλᾶς διαγωνίους ἑλικας, κ. ἄ. βλ. εἰκ. 7—2) *παλαιοχριστιανικὰ* τοῦ τέλους τοῦ Ε' ἢ τῶν ἀρχῶν τοῦ ΣΤ' αἰῶνος (μεγάλα ἀναδιπλούμενα κιονόκρανα τῶν χρόνων τοῦ Ἰουστινιανοῦ, βλ. εἰκ. 6, πρβλ. καὶ ΠΑΕ 1930, σελ. 31 εἰκ. 1-3) — καὶ 3) *σειρὰ γλυπτικῶν μελῶν*, τῶν ὁποίων τὰ μὲν θέματα εἶναι παλαιοχριστιανικὰ ἀλλ' ἰσχυρότερον



Εἰκ. 9. Κιονόκρανον τοῦ 7 αἰῶνος (:).

ἐσχηματοποιημένα μὲ ἐκτέλεσιν περισσότερον ξηράν, εἰς δὲ τὴν τεχνικὴν κυριαρχεῖ ἡ ἐγγάρακτος καὶ σφηνοειδῆς τομὴ μᾶλλον ἢ τὸ ἀνάγλυφον (βλ. εἰκ. 8 καὶ 9). Τὰ γλυπτὰ ταῦτα ἔνεκα τῆς ἀνωτέρω τεχνικῆς των πρέπει νὰ καταχθῶσιν εἰς ἐποχὴν μεταβατικὴν, ἥτοι εἰς τὸν 7<sup>ον</sup> ἢ τὸν 8<sup>ον</sup> αἰῶνα. Ἐπειδὴ ὁμως γνωρίζομεν ἐκ τῶν προηγουμένων ἀνασκαφῶν (βλ. ΑΕ 1929 σ. 8 κέ.), ὅτι ἡ ζωὴ τῆς πόλεως φθάνει μέχρι τοῦ τέλους τοῦ 7<sup>ου</sup> αἰῶνος, εἰς τὴν ἐποχὴν αὐτὴν (τὸν 7<sup>ον</sup> αἰ.) θὰ ἠδύναντο νὰ καταταχθῶσι.

Πρὸς τὰ γλυπτὰ ταῦτα συμφωνοῦσι καὶ τὰ δάπεδα· τὸ γεωμετρικὸν ψηφιδωτὸν τοῦ δαπέδου τοῦ μικροῦ Αἰθρίου εἶναι ῥωμαϊκῶν χρόνων, εὐρίσκεται δὲ εἰς τὸ πέρασι σημειωθὲν κατώτερον ψηφιδωτὸν δάπεδον. Τὸ ἔχον ἀφ' ἑτέρου τὰς παραστάσεις ζώων, πτηνῶν κ. ἄ. ψηφιδωτὸν δάπεδον, κείμενον 0,40 μ. ὑψηλότερον τοῦ πρώτου, εἶναι τοῦ τέλους τοῦ 5<sup>ου</sup> ἢ τῶν ἀρχῶν τοῦ 6<sup>ου</sup> αἰ. τὸ δὲ δάπεδον τοῦ ἀνευρεθέντος ἐφέτος χώρου τοῦ περιβαλλομένου ὑπὸ στοῶν, εἶναι ἴσως μεταγενέστερον. Τὸ ἀνασκαπτόμενον κτίσμα προδίδει μεταγενεστέρως ἐπισκευάς.



Εἰκ. 10. Ἀποτυπώματα θωρακίων ἐπὶ τοῦ ἐκ κορυσσάνιου ὑποστρώματος.

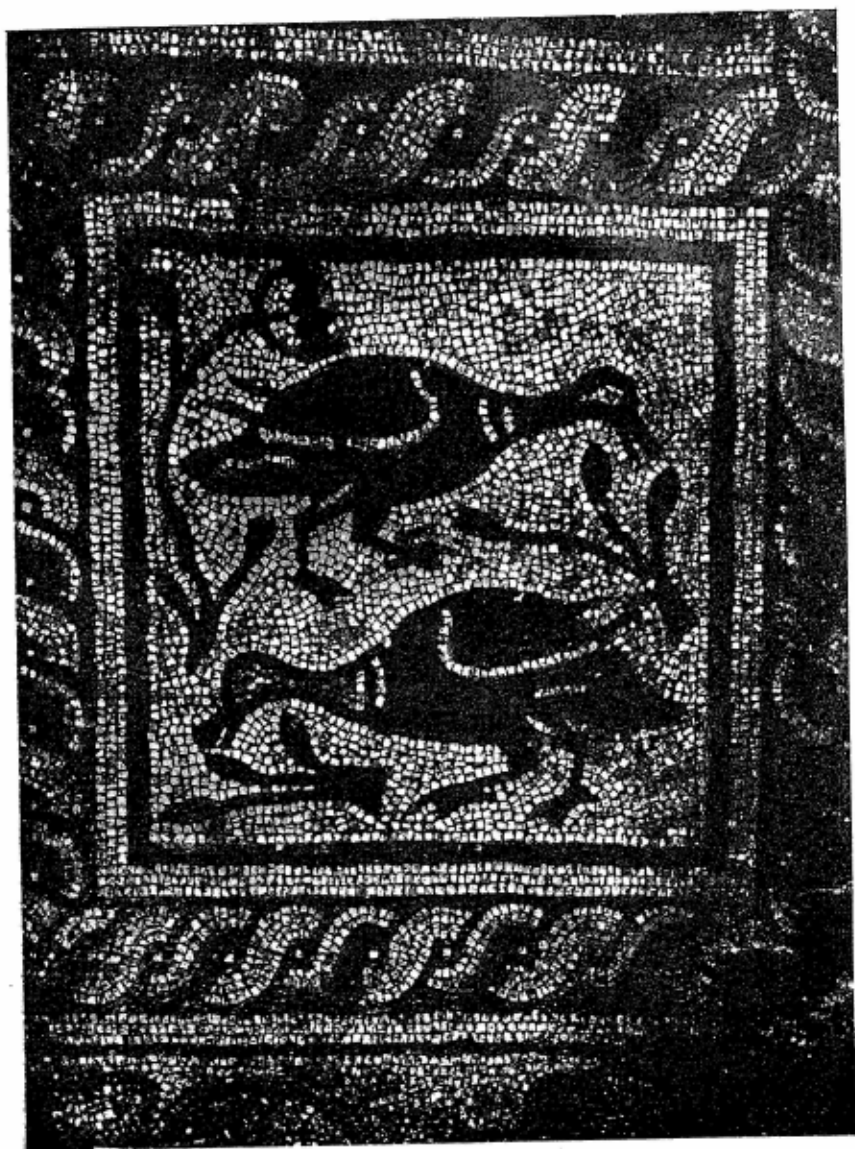

Εικ. 3β. Τμήμα του ψηφιδωτού δαπέδου (της αίθουσας 2).



Εικ. 3γ. Τμήμα του ψηφιδωτού δαπέδου (τῆς αἰθούσης 2).

Εἰς τὴν ἀρχὴν λ. χ. τῆς βορείας στοᾶς ἐπὶ τοῦ δαπέδου ἀνεφάνησαν ἀποτυπώματα θωρακίων τοῦ 5<sup>ου</sup> ἢ 6<sup>ου</sup> αἰ. ἐπὶ τοῦ ἐκ κορασανίου ὑποστρώματος (βλ. εἰκ. 10), ὅπερ ἀποδεικνύει ὅτι εἰς μεταγενεστέρας ἐπισκευὰς εἶχον χρησιμοποιοιθῆ ταῦτα ὡς πλάκες δαπέδου.

Ὅτι ποριζόμεθα ἐπομένως ἀσφαλῶς μέχρι τοῦδε ἐκ τῆς ἐνεργουμένης ἀνασκαφῆς εἶναι 1) ὅτι ἔχομεν ἐνώπιον ἡμῶν τμήματα κτίσματος ῥωμαϊκοῦ τοῦ 3<sup>ου</sup> ἴσως μ.Χ. αἰῶνος 2) ὅτι ταῦτα ἐχρησιμοποιήθησαν περὶ τοὺς χρόνους τοῦ Ἰουστινιανοῦ κατὰ τὴν οἰκοδομὴν μεγαλοπρεποῦς χριστιανικοῦ ναοῦ καὶ 3) ὅτι τὸ μνημεῖον τοῦτο ὑπέστη μεγάλας ἐπισκευὰς κατὰ τοὺς τελευταίους χρόνους τῆς ζωῆς τῆς πόλεως, ἥτοι κατὰ τὸν 7<sup>ον</sup> αἰῶνα.

Διὰ τὴν τελικὴν ὁμως διευκρίνισιν τοῦ σοβαρωτέρου ἴσως κτίσματος τούτου τῶν χριστιανικῶν Θηβῶν τῆς Θεσσαλίας, εἶναι ἀπόλυτος ἀνάγκη ἀπαλλοτριώσεως τῶν οἰκοπέδων Βοϊνογλου καὶ Καρακανίδου, ἅτινα ἔχουσι τοὺς κλήρους τῶν ἀριθ. 748 καὶ 750, διότι ὁ εἰς τὴν διάθεσίν μου χώρος περιλαμβάνει μόνον τὸ Αἵθριον καὶ τὴν σειρὰν τῶν προσκτισμάτων, ὧν ἐπιβάλλεται ὁμοίως ἡ συνέχισις τῆς ἐρεῦνης, δι' ὃ καὶ παρακαλῶ τὴν Ἀρχαιολογικὴν Ἑταιρίαν ἵνα συστήσῃ τὴν ἀπαλλοτριώσιν ταύτην εἰς τὸ Σ. Ὑπουργεῖον.

Γ. Α. ΣΩΤΗΡΙΟΥ

### 3. ΑΝΑΣΚΑΦΗ ΔΙΟΥ ΜΑΚΕΔΟΝΙΑΣ

Ἡ ἀνασκαφικὴ ἐργασία, ἐν τῇ ὑπὸ τὸν Ὀλυμπον καὶ παρὰ τὸν Θερμαϊκὸν κόλπον ἀρχαίᾳ πόλει τῆς Μακεδονίας Δίῳ, ἐξηκολούθησε καὶ κατὰ τὸ λήξαν ἔτος, κατὰ μὲν τὸ θέρος ἀπὸ τῆς 1<sup>ης</sup> Ἰουνίου μέχρι τῆς 4<sup>ης</sup> Ἰουλίου, κατὰ δὲ τὸ φθινόπωρον ἐπὶ τινὰς ἡμέρας μετὰ τῆς 12<sup>ης</sup> Ὀκτωβρίου καὶ τῆς 15<sup>ης</sup> Νοεμβρίου. Κατὰ τὸν τελευταῖον τοῦτον χρόνον ἐκτίζετο αὐτόθι δαπάνῃ τοῦ Ὑπουργείου Παιδείας ὑπὸ τὴν ἐπίβλεψίν μου τὸ μικρὸν τοπικὸν Μουσεῖον πρὸς διαφύλαξιν τῶν εὗρημάτων τῶν ἀνασκαφῶν, ἀλλὰ καὶ πρὸς περισυλλογὴν τῶν πολυαριθμῶν ἐκ τοῦ Δίου ὑπὸ τῶν ἐγγύς χωρικῶν πρὸς ἰδιοτελεῖς οἰκοδομικοὺς σκοποὺς ἐν ἐσχάτοις καιροῖς συληθέντων ἀρχαίων λίθων, εἴτε μελῶν τούτων ἀρχιτεκτονικῶν εἴτε ἐπιτυμβίων στηλῶν ἐνεπιγράφων, κοσμουμένων καὶ ὑπὸ γλυπτῶν πολλάκις παραστάσεων ἀξιολόγων. Ἡ σύλλησις αὕτη φορητῶν ἀντικειμένων καὶ ἡ ἀγρία καταστροφὴ τῶν δυνατῶν καὶ ὡραίων τειχῶν τοῦ Δίου, χρονολογουμένων ἀπὸ τῆς βασιλείας τοῦ μεγάλου ἀναμορφωτοῦ Βασιλέως τῆς Μακεδονίας Ἀρχελαοῦ (414-399 πρὸ Χρ.), ἐγένεν ἐν μέρει πρὸ τοῦ 1912 ἀκόμη, ἀλλὰ καὶ μετὰ τὸ ἔτος δυστυχῶς τῆς ἐλευθερίας ὑπὸ τῶν χωρικῶν ἰδίως τοῦ παρακειμένου χωρίου Καρίτσας. Οἱ αὐτοὶ ἄνθρωποι συνεπικουροῦντων καὶ τῶν ὑπερθεῖν τοῦ χωρίου



Μαλαθριάς, τοῦ νῦν Δίου, ἐνιδρυμένων Σαρακατσαναίων, ἐξηκολούθησαν ἀτιμωρητὶ συλῶντες καὶ καταστρέφοντες τὰ ἀρχαῖα καὶ κατὰ τὴν τελευταίαν τετραετίαν τῶν ἀνασκαφῶν. Ἀπὸ τοὺς Καριτσιώτας μάλιστα δὲν εὐτύχησα ν' ἀποσπάσω οὔτε ὅσα ἀποδεδειγμένως καὶ μεμαρτυρημένως ἀφήρουν οὔτοι ἀπ' αὐτοῦ τοῦ πεδίου τῶν ἀνασκαφῶν κατὰ τὴν ἀπουσίαν μου. Κατακρατοῦν δὲ ἀνέκαθεν καὶ πάμπλειστα εἰς τὰς αὐλὰς καὶ τὰς οἰκίας των μετακομισθέντα πρὸ τῆς ἐνάρξεως τῶν ἀνασκαφῶν ἀρχαῖα, ἐνεπιγράφους πάλιν λίθους ἐπι-



Εἰκ. 1. Ἐπιτύμβια στήλη ῥωμ. χρόνων.

τυμβίους καὶ γλυπτὰ. Οὕτω ἐκ τῆς καλύβης μιᾶς κακοβούλου γραίας μόλις ἤδυνήθην βίᾳ ν' ἀποσπάσω ἓνα ἐνεπίγραφον λίθον χρησιμεύοντα ὡς πλάκα τῆς ἐστίας, ἐπὶ τῆς ὁποίας ἔκαιε τὸ πῦρ. Ἀλλὰ πρὸς τελεσφόρον γενικωτέραν ἐνέργειαν παρὰ τοῖς χωρικοῖς ἀνάγκη εἶναι ν' ἀσκηθῇ βία, ἡ ὁποία μόνον τῶν Ἀρχῶν τοῦ Κράτους ἔργον δύναται νὰ εἶναι. Ἐν τούτοις παρὰ τῆς χωροφυλακῆς καὶ τῆς Ἀστυνομίας ἕως τώρα δὲν ἴσχυσα νὰ λάβω ποτὲ καμμίαν ἀπολύτως βοήθειαν.

Ἡ κατὰ τὸν Ἰούνιον ἀνασκαφὴ συνέπιπτε πρὸς τὴν χειρίστην ὥραν τοῦ ἔτους ἔνεκα τῶν ὀλεθρίων ἐλωδῶν πυρετῶν τοῦ τόπου. Διὰ τοῦτο καὶ ἀδύνατον ἐστάθη νὰ παραταθῇ ἡ ἐργασία περισσότερον χρόνον. Ἀλλὰ τὸ θέρος καὶ δι' ἄλλον λόγον ἦτο ἀκατάλληλος πρὸς ἀρχαιολογικὰς ἐρεῦνας ἐποχὴ. Τὸ Δίον ἀποτελεῖ ἐπιφάνειαν ἐπίπεδον τετρακοσίων τὸ πολὺ στρεμ-

μάτων, ἐξ ὧν μέρος μὲν κατακλύζεται ὑπὸ τῶν ὑδάτων τοῦ ποταμοῦ χειμῶνός τε καὶ θέρους, ἄλλο δὲ μέρος εἶναι τόσον ἐμπεποτισμένον ὑπὸ τῶν ὑδάτων τοῦ παρακειμένου ἔλους ὥστε νὰ ἀναβλύζουν ταῦτα ἄφθονα, μόλις ἢ σκαπάνη προχωρήσῃ ἡμῖς τὸ πολὺ μέτρον ὑπὸ τὸ ἔδαφος ἢ καὶ ὀλιγώτερον πολλαχοῦ. Τὸ δὲ λοιπὸν καλλιεργήσιμον τμήμα κατεῖχτο πέρυσι ἅπαν ὑπὸ τοῦ πρωῒμως ἐκεῖ ἀναπτυσσομένου ἀραβοσίτου, ὅπου ἐννοεῖται καμμία ἐρευνα δὲν ἦτο πλέον δυνατόν ὑπ' ἐμοῦ νὰ γίνῃ. Ἐδῶ ἔπρεπε νὰ εὐχαριστηθῶ μ' ἓνα πτωχὸν τυχαῖον εὔρημα παιδίσκης ἐργάτιδος, ἓνα μικύλλον κερδῶν Ἑρμῆν χαλκοῦν, κρατοῦντα τὸ κηρύκειον μὲ τὴν δεξιὰν καὶ βαλάντιον μὲ τὴν ἀριστεράν. Εἰς δύο ἄλλας θέσεις ἀκαλλιεργήτους ἠδυνήθην εἰς μὲν τὴν μίαν νὰ σκάψω μακρὸν καὶ πλατὺν δοκιμαστικὸν χάνδακα καὶ νὰ

ἀνεύρω πολλά ρωμαϊκῶν χρόνων τειχία, μεταξύ τῶν ὁποίων ἀνέβλυζεν ἡδη τὸ ὕδωρ πολὺ εἰς ἐλάχιστον βάθος ἐκ τοῦ ὑπεδάφους. Εἰς δὲ τὴν ἄλλην σημαντικωτέρους τοίχους τῶν αὐτῶν πάλιν χρόνων, καὶ νὰ πιστοποιήσω ἅμα τὴν παρ' αὐτοὺς ὑπαρξιν καὶ ἄλλων ἀρχαίων κτισμάτων καλυπτομένων ὑπὸ σωρῶν χωμάτων καὶ ρωμαϊκῶν λειψάνων οἰκοδομικῶν, τὰ ὅποια εἰς ἄλλην μόνον περίστασιν θὰ καταστῇ δυνατόν νὰ ἐρευνηθοῦν, καθόσον ὑπ' αὐτὰ πιθανώτατα κρύπτονται καὶ παλαιότερων κτισμάτων τὰ ἐδάφη. Εἰς τρίτην δὲ θέσιν ἀνέσκαψα καὶ ἐν μέρει ἐκαθάρισα ἀρχαίον Μακεδονικὸν καί,



Εἰκ. 2. Ρύαξ ἀναβλύζων ἐκ τῆς ὑπὸ τὸ τεῖχος τοῦ Δίου πηγῆς 'Αγιονέρι.

ὥς φαίνεται ἐκ τινων ὠραίων λειψάνων μαρμαρίνων κίωνων, ἐλληνιστικῶν χρόνων κτίσμα ἴσως ὅμως καὶ αὐτοῦ τοῦ Μεγάλου 'Αλεξάνδρου, ἐὰν τὰ δύο ὡς τεκτονικὰ σημεῖα εἰς τὸν κεντρικὸν ἀκατέργαστον κύκλον σπονδύλων ἐγγεγλυμμένα γράμματα ΒΑ πρέπει ν' ἀναγνωσθῶσι Βασιλέως 'Αλεξάνδρου, καθὼς ἀναγινώσκονται ταῦτα καὶ ἐπὶ χαλκῶν νομισμάτων παρὰ τὴν κεφαλὴν αὐτοῦ. Ἐνταῦθα ὅμως ἀνάγκη εἶναι νὰ γίνῃ ἐντατικωτέρα ἐργασία διὰ νὰ καθορισθοῦν τὰ πράγματα ἀκριβέστερον. Ἐπειδὴ δὲ ἐν μακρᾷ γραμμῇ πολλῶν μέτρων παρὰ τὸ εἰρημένον κτίσμα, μέτωπον ἔχον 12 μέτρων καὶ πλάτος 15, ἐπιστοποίησα καὶ ἄλλοτε τὴν ὑπαρξιν εὐρείας πλατείας, περιστοιχιζομένης ὑπὸ εὐρυχώρων δωματίων, χρόνων καὶ Μακεδονικῶν ἀρχαιοτέρων καὶ ρωμαϊκῶν ὡσαύτως, ἴσως πρόκειται ἐδῶ περὶ ἀγορᾶς ἢ γυμνασίου, καλυπτομένου ὅμως δυστυχῶς ὑπὸ τόσον ἀβαθοῦς στρώματος φυτικῆς γώματος, ὥστε νὰ μὴν ἐλπίζω ὅτι ὑπ' αὐτὸ κρύπτονται σημαντικὰ ὀψωσθή-

ποτε λείψανα παλαιῶν ἐρειπίων, διότι ὁ τόπος ἀπὸ πολλοῦ ἀνασκαλεύεται κατ' ἔτος ὑπὸ τοῦ ἀρότρου ἢ τῆς σκαπάνης. Ὅφειλω ὁμως νὰ παρατηρήσω ὅτι κατὰ τὸ πρῶτον ἔτος τῆς ἀνασκαφῆς παρὰ τὴν ἀντίθετον πλευρὰν τῆς αὐτῆς πλατείας ἀνευρέθη ἡ ἐν Πρακτικοῖς 1928 δημοσιευθεῖσα μαρμαρίνη κεφαλὴ νεαροῦ ἡγεμονίδου Μακεδόνο, ἃν μὴ ἴσως καὶ αὐτοῦ τοῦ Μεγάλου Ἀλεξάνδρου ἐν ἐφηβικῇ ἡλικίᾳ.

Εἰς τετάρτην θέσιν καὶ πλησίον ἀρχαίας ὁδοῦ πλακοστρώτου, ὡς πᾶσαι αἱ ὁδοὶ τοῦ Δίου, εὐρέθησαν διὰ τῆς σκαφῆς μόλις ὑπὸ τὸ νῦν ἔδαφος καὶ



Εἰκ. 3. Τοῖχοι οἰκημάτων προρρωμαϊκῶν χρόνων.

ἄλλα λείψανα κτισμάτων Μακεδονικῶν, ὅπου ὁμως ὁ πληθὸς δὲν ἐπέτρεπε ἀκριβεστέραν ἔρευναν. Εἰς πέμπτην δὲ ἄλλην, ὀλίγον ἔξω μάλιστα τοῦ ἀρχαίου τείχους τῆς πόλεως, περὶ τὴν πηγὴν καὶ τὰ δένδρα τοῦ λεγομένου Ἀγιονέρι, ἀπὴντησα ὠραίους πάλιν τοίχους ἐκ λίθων μεγάλων λαξευτῶν καὶ καλῶς ἡρμοσμένων ἀνευ ἐννοεῖται συνδετικῆς ὕλης, χωρίζοντας δωμάτια μεγάλα ὡς περὶ στοὰν αὐθις, καὶ περαιτέρω ἄλλα οἰκήματα ἰδιωτικά. Τοῦτο εἶναι ἀξιόλογον εὑρημα, διότι ἐξ αὐτοῦ ἀποδεικνύεται ὅτι ἅπας ὁ μέγας νῦν ἐλώδης χώρος, εἰς ὃν φέρει ἡ κεντρικωτέρα τὴν ἀρχαίαν πόλιν διασχίζουσα πλακόστρωτος ὁδὸς πλάτους μέτρων 5,60 πρὸς ἓνα ἀρχαῖον δωρικὸν ναὸν

παρὰ τὸ θέατρον, ἀπετέλει κάλλιστον μέρος τῆς πόλεως παρὰ τὸν 1 μ. βαθὺν καὶ 8 μέτρα νῦν πλατὺν ποταμόν. Ἀλλὰ ταῦτα πάντα δύνανται νὰ ἐξετασθῶσιν ἐπιμελέστερον σὺν τῷ χρόνῳ μόνον καὶ ὅταν οἱ χρηματικοὶ πόροι διὰ τὰς ἀνασκαφὰς γίνουν ἴσως δαφιλέστεροι. Τὸ ἀρχαῖον Δῖον κατὰ τὸν πέμπτον ἤδη πρὸ Χριστοῦ αἰῶνα εἶχε καταστῇ διὰ τῶν ἐν αὐτῷ τελουμένων πανηγύρεων καὶ ἀγώνων γυμνικῶν, μουσικῶν, θυμελικῶν καὶ ἱππικῶν αὐτὸ τοῦτο ἢ Ὀλυμπία τῆς βορείας Ἑλλάδος, ἠϋξήθη δὲ καὶ ἐκοσμήθη ἔτι μᾶλλον ἐπὶ Φιλίππου καὶ Ἀλεξάνδρου καὶ τῶν κατόπιν Βασιλέων. Καὶ ὅταν δὲ παρέ-



Εἰκ. 4. Τοῖχοι οἰκημάτων προρρωμαϊκῶν χρόνων.

διδεν ἢ πρότερον πάντοτε ἔνδοξος καὶ ὑπερήφανος Μακεδονία, ἔνεκα ἐνὸς μωροῦ καὶ ἀνάνδρου βασιλέως, τὰς τύχας τῆς εἰς χεῖρας τῶν ἀγερώχων κατακτητῶν Ρωμαίων τὸν 2<sup>ον</sup> πρὸ Χρ. αἰῶνα, τὸ Δῖον ἐθαυμάζετο ἀκόμη ὑπὸ τοῦ Πολυβίου καὶ τοῦ Τίτου Λιβίου διὰ τὰ σπουδαῖά του ὀχυρώματα, διὰ τὰ περικαλλῆ οἰκοδομήματα καὶ διὰ τὸ πλῆθος τῶν ἀγαλμάτων αὐτῶν. Πῶς νὰ μὴ φαντασθῶμεν λοιπὸν καὶ ἡμεῖς τὴν πόλιν, συμμαρτυρούντων καὶ τῶν νῦν ἀποκαλυπτομένων λειψάνων τῆς, ἀσυγκρίτως σπουδαιοτέραν παρὰ ὅσον συνηθίζομεν νὰ υποθέτωμεν περὶ τοιούτων δυσεξελέγκτων μέχρι πρὸ ὀλίγου διὰ πολιτικούς ἢ δημοσίας ἀσφαλείας λόγους ἀρχαιολογικῶν

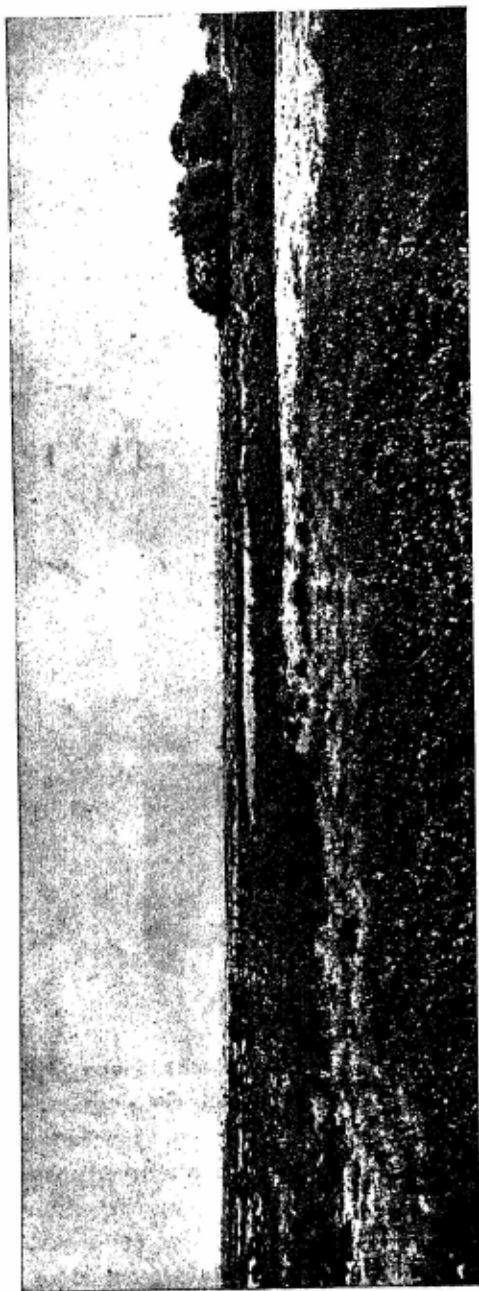

Εἰκ. 5. Συστάς δένδρων παρὰ τὴν πηγὴν τοῦ ὀβάκος Ἀγιονέρι.

τόπων, ὀρμώμενοι ἐκ τῶν ἐντυπώσεων, τὰς ὁποίας λαμβάνομεν ἐκ τῶν λοιπῶν καλῶς ἐρευνηθέντων κέντρων τῆς ἱστορίας καὶ τῆς τέχνης τῆς ἀρχαίας Ἑλλάδος, καὶ νὰ μὴν ἐλπίσωμεν ἐκ τοῦ χρόνου πλουσιώτερον τὸν ἀρχαιολογικὸν θηρίσμον αὐτῆς; Ἡδὴ δὲ νομίζω ὅτι πληρέστατα ἐδικαίωσαν τὰς ἐλπίδας ταύτας καὶ ἄλλα εὐρήματα καὶ ἡ προπερυσινὴ ἀνεύρεσις τοῦ ἀρχαίου Μακεδονικοῦ τυμβοχώστου τάφου, τῶν πρωτῶν ἐλληνιστικῶν χρόνων, περὶ τοῦ ὁποίου ἱκαναὶ πληροφορίαι πρόκεινται εἰς τὰ πρὸ μικροῦ ἐκτυπωθέντα Πρακτικά τῆς Ἑταιρείας τοῦ προαπελθόντος ἔτους καὶ ἄλλα ἀλλαχοῦ μικρὰ δημοσιεύματά μου.

Τὸ ἀξιολογώτατον ἐκεῖνο εὔρημα τοῦ τάφου μὲ ἔπεισε διὰ τοῦτο κατὰ τὸ παρελθὸν θέρος νὰ μὴν ἀφήσω ἀνεξερεύνητον καὶ τὸν παρακείμενον εἰς αὐτὸν καὶ προσκεκολλημένον σχεδὸν εἰς μίαν τῶν πυλῶν τῆς πόλεως παρεμφερῇ πρὸς αὐτὸν δεύτερον τύμβον. Καὶ ἡ μὲν διὰ τοῦ κέντρου αὐτοῦ ἀνορυχθεῖσα τάφος μέχρι βάθους 5 μέτρων, δὲν ἐνεφάνισεν, ὥς ἤλπιζα, καὶ ὁμοιον τοῦ προπερυσينوῦ τάφου, οὔτε ὅλως τάφον οἶονδῃποτε. Ἀλλ' ὥς ἐκ τῆς θερινῆς

γοσώδους ὥρας τοῦ ἔτους — ἃς προσθέσω καὶ τῶν λίαν περιορισμένων χρη-

ματικῶν μέσων — δὲν ἦτο δυνατόν νὰ ἐξακολουθήσω ἐνταῦθα τὴν ἐργασίαν καὶ εἰς τὰ ἄλλα σημεῖα τοῦ τύμβου, ὅχι εἰς τὸ κέντρον αὐτοῦ ἀπλῶς. Ἴσως δὲ δὲν ἀποβῇ ματαίᾳ ἡ ζήτησις οὔτε εἰς αὐτὸν οὔτε εἰς τοὺς δύο τρεῖς ἄλλους εἰς τὰς αὐτὰς θέσεις τύμβους, κειμένους παρὰ τὴν πρὸς τὸν Ὀλυμπον φέρουσαν ἐκ τοῦ Δίου σημαντικὴν ὁδὸν πρὸς ἀρχαῖα μικρὰ ἱερά, ὧν δεικνύουν τὰ λείψανά των, παρὰ τὴν ρίζαν τοῦ θείου ὄρους, τῶν ὁποίων τὴν ἔρευναν ἐπίσης ἐξ ἀνάγκης ἀνέβαλα μέχρι τῆς προσεχοῦς ἀνοίξεως.

Εὐτύχησα ὅμως δι' ἄλλων παρατηρήσεων, περιερχόμενος τοὺς περὶ τὸ Δίον τόπους νὰ ἐκτείνω τὴν ἔρευνάν μου ἕως εἰς αὐτοὺς κατὰ τὸν φθινοπωρινὸν ἰδίως χρόνον μεταξὺ 15<sup>ης</sup> Ὀκτωβρίου καὶ 15<sup>ης</sup> Νοεμβρίου, ὡς προεῖπα, καὶ νὰ συγχομίσω ἄλλα τινὰ κέρδη ἐκ ταύτης, πάντως, ὡς ὑποθέτω, ἀξιοσημείωτα καὶ προσοχῆς χρήζοντα.

Περὶ τούτων δὲ θὰ μοι ἐπιτραπῇ ἐνταῦθα ν' ἀναφέρω συντόμως τοὺς ἀχιστον τὰ δέοντα, διότι ἐλπίζω ὅτι, ἂν ἡ ἀνασκαφὴ ἐπαναληφθῇ τὴν προσεγγίζουσιν ἀνοιξιν, ἤδη τὸ προσεχὲς θέρος ἢ τὸ φθινόπωρον θὰ δυνηθῶ νὰ διαλάβω περὶ αὐτῶν ἀκριβέστερον.

Καὶ πρῶτον ἐμελέτησα, ἐπανελημμένως τρεῖς φορὰς τοὺς τόπους περιελθὼν, εἰτα δὲ καὶ μετὰ δύο ἀξιωματικῶν τῆς Γεωγραφικῆς τοῦ Στρατοῦ μας Ὑπηρεσίας, τὸ πεδίον τῆς ἐν Πύδνῃ μάχης τοῦ 168 πρὸ Χρ., ἔργον διεξαγὰν ἀναγκαϊότατον διὰ λόγους ἱστορικούς. Οἱ ὑποχρεωτικώτατοι εἰς τὴν τοπογραφικὴν μου ταύτην ἐργασίαν Κύριοι Ἀξιωματικοὶ οἱ παρασχόντες κατὰ παράκλησίν μου τὴν λίαν σπουδαίαν διὰ τὴν ἔρευναν βοήθειάν των, ταγματάρχης τοῦ Πεζικοῦ κ. Σερέπετζης καὶ λοχαγὸς κ. Παπαδάκης καταρτίζουν πρὸς χρῆσιν τοῦ ὑπουργείου τῆς γεωργίας τὸν ἀκριβέστατον τοῦ τόπου χάρτην εἰς κλίμακα τοιαύτην, ὥστε καὶ τὰ ἐλάχιστα αὐτοῦ σημεῖα νὰ καταστοῦν εὐσύνοπτα καὶ κατάδηλα. Ἰδικόν μου ἔργον θὰ εἶναι κατόπιν νὰ χρησιμοποιήσω τὸ ἐκ τοῦ χάρτου τούτου λαμβανόμενον τοπογραφικὸν τοῦ πεδίου τῆς μάχης σχέδιον καὶ τὸ σχέδιον ἐν γένει τῶν ἀπὸ Πύδνης τόπων μέχρι τῆς σημερινῆς Κατερίνης, ὅπου πράγματι παρὰ τὸν Πέλεκα νῦν, ἐν τῇ ἀρχαιότητι Λεῦκον καλούμενον ποταμὸν συνεκροτήθη ἡ μάχη, συμφώνως πρὸς τὰς λεπτομερεῖς καὶ θαυμασίας περὶ αὐτῆς ἀφηγήσεις τοῦ τε αὐτόπτου γενομένου τῶν πραγμάτων μεγάλου Ἑλληνοσ Πολυβίου, τὸν ὁποῖον γνωρίζομεν ἐκ τοῦ ἀντιγράφαντος αὐτὸν Ρωμαίου Τίτου Λιβίου, καὶ τοῦ ἐξ ἀρίστων πηγῶν ἀντλήσαντος, ζωγραφικωτάτου δὲ εἰς τὴν περιγραφὴν του Πλουτάρχου ἐν Βίῳ Αἰμιλίου Παύλου.

Κατὰ τὴν αὐτὴν περίστασιν εὐτύχησα εἰς τὸ νῦν χωρίον Λιμπάνοβον παρὰ τὸν σιδηροδρομικὸν σταθμὸν Κολινδροῦ ἱκανῶς βορείως τῆς Κατερίνης νὰ ἀνεύρω καὶ ἀντιγράψω δύο ἀξιοσημειώτους ἐπιγραφὰς τοῦ 15<sup>ου</sup> αἰῶνος μετὰ Χρ. ἐν καταρρέοντι ἤδη ναῖδίῳ χριστιανικῷ, ἐξ ὧν ἡ μία τοῦ ἔτους

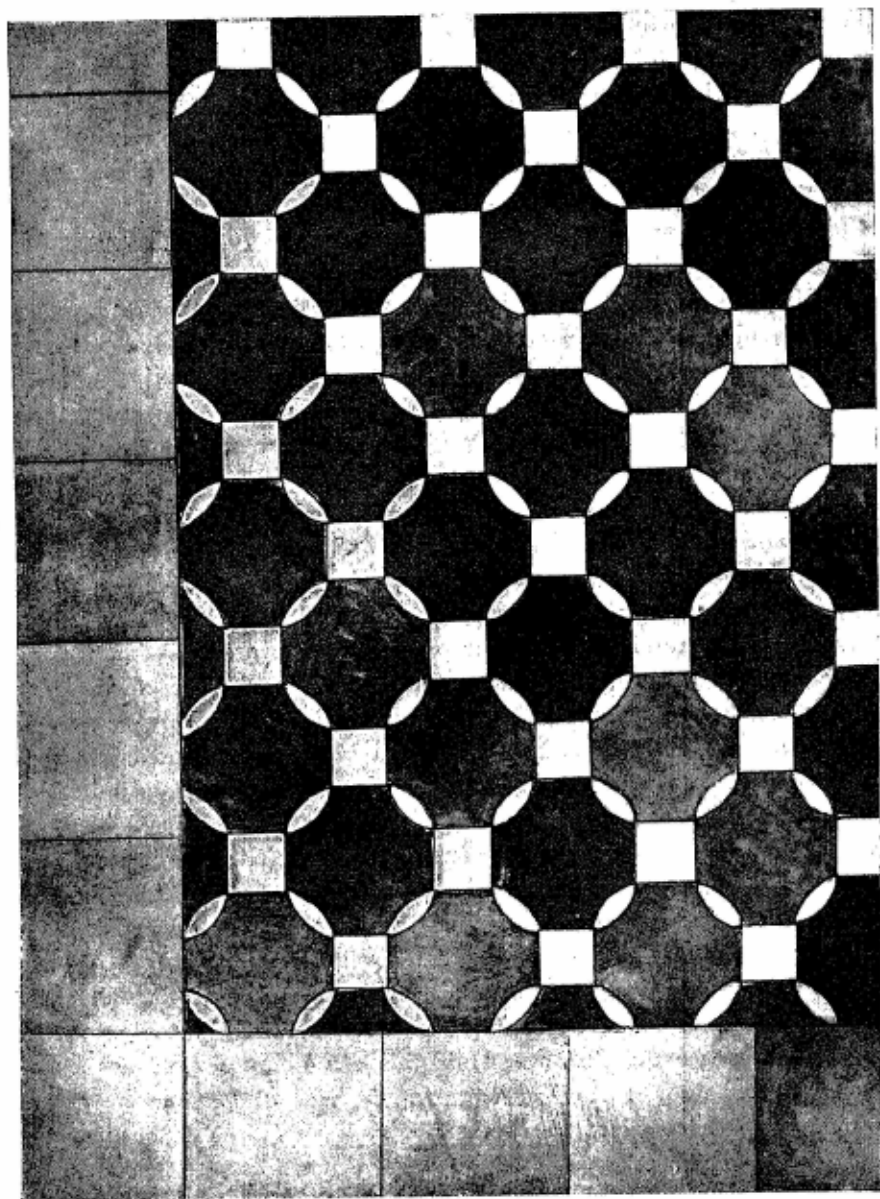

Εἰκ. 6. Δάπεδον μαρμάρινον τῆς Βασιλικῆς τοῦ Δίου.



1480 περίπου περιέχει τὰ δνόματα τοῦ Μητροπολίτου τῆς χώρας, τοῦ πρω-  
 θιερέως καὶ κοινοτικῶν τινων Ἀρχῶν. Ἡ ἄλλη ἀναφέρεται εἰς τοὺς κορυ-  
 φαίους Ἀποστόλους Πέτρον καὶ Παῦλον μὲ λέξεις μεγαληγόρους, διότι εἰς  
 αὐτοὺς ἦτο ἀφιερωμένος ὁ ἐν λόγῳ ναός, ὅστις κατὰ τοὺς τότε χρόνους ἦτο,  
 ὡς φαίνεται, σημαντικώτερόν τι κτίσμα.

Δεύτερον κατέγινα εἰς τὴν μελέτην τῶν ἀξιοσημειώτων μακρῶν σειρῶν  
 πολλαπλῶν, δύο καὶ δύο ἡμῖς μέτρα παχέων τειχῶν παλαιᾶς ἑλληνικῆς ἐπο-  
 χῆς καὶ ἀκριβέστερον, ὡς πιστεύω, τῶν χρόνων ἔτι τῆς φιλῆς τῶν Πιέρων, ἐξ  
 ὧν καὶ αἱ κατόπιν Ἑλικωνιάδες Μοῦσαι τὸ πρῶτον Πιερίδες ἐκλήθησαν. Τοὺς  
 Πίερας ἐξέβαλεν ἐκ τῶν ὑπὸ τὸν Ὀλυμπον μεταξὺ Τεμπῶν καὶ Ἀλκίμκονος  
 παμπαλαίων ἐδρῶν των καὶ μετόπισεν εἰς τὸ πέραν τοῦ Στρυμόνος Πάγ-  
 γαιον ὄρος, ἵνα τὰ ἐκεῖ χρύσεια μεταλλεῖα ἐργάζωνται, ὁ ἀρχηγέτης τῆς τῶν  
 Ἀργεαδῶν δυναστείας Μακεδόνων Βασιλέων περὶ τὸ 700 π. Χρ. ἢ μεταξὺ πού  
 τοῦ 700 καὶ 650, Περδίκκας Α', οἰκίσας τὴν χώραν των διὰ γνησίων Μακεδόνων.

Τρίτον. Τῶν αὐτῶν Πιέρων, ὡς πιστεύω, ἐσημείωσα τέσσαρας ὥρας  
 δυτικῶς τοῦ Δίου εἰς τὰς παρὰ τὴν Πέτραν δασωδεστάτας καὶ ὠραιολάτας  
 ἄλλως κλιτῆς τοῦ Ὀλύμπου τὴν θέσιν πόλεως σπουδαίας, τὴν ὁποίαν οὔτε  
 ὁ τοῦ 1806 σπουδαιότατος περιηγητῆς Ἀγγλος συνταγματάρχης Λὶνκ ἐγνώ-  
 ρισε οὔτε ἄλλος τις ἐμνημόνευσεν. Τὸ ὄνομά της μένει ἄγνωστον Κρύπτον-  
 ται τὰ σπουδαῖα τείχη αὐτῆς μεταξὺ πυκνοτάτων λοχμῶν, περιλαμβάνοντα  
 ἐντὸς τοῦ μεγάλου περιβόλου των σημαντικὰ λείψανα ὑπερμεγέθων κωνοειδῶν  
 σωρῶν μεγαλολίθων, ὑψουμένων ὑπεράνω κολοσσιαίων λίθων, τμημάτων μᾶλ-  
 λον βράχων, διὰ χειρῶν ἀνθρώπων τεχνικῶς ἡρμοσμένων πρὸς συγκρότησιν  
 ἰσχυροτάτης κυκλικῆς αὐτῶν βάσεως. Ἐπειδὴ τὰ χόρτα ἐνταῦθα αὐξάνουν  
 τὸν Ἀπρίλιον πυκνότητα καὶ ὑψηλά, πυκνότετοι δὲ εἶναι καὶ οἱ τῶν λιθο-  
 σωρῶν τούτων ὑψηλοὶ θάμνοι, ἢ ἔρευνα τοῦ τόπου δύναται νὰ γίνῃ μόνον  
 περὶ τὰ τέλη τοῦ χειμῶνος τὸν Μάρτιον μῆνα, ὅταν τὰ χόρτα ἀκόμη εἶναι  
 ἀπεξηραμένα, ἄνευ φύλλων δὲ καὶ οἱ θάμνοι. Περίεργον εἶναι ὅτι οὐδὲ οἱ  
 πέριξ μικρὰς τινος ἐκτάσεις νῦν καλλιεργοῦντες ὀλιγάριθμοι γεωργοὶ ἀντελή-  
 φθησάν ποτε ὅτι τοιαῦτα πράγματα ὑπάρχουν ἐκεῖ καὶ δὲν ἐπρόσεξαν οὐδὲ  
 εἰς τὰ κάλλιστα ἐν τισὶ σημείοις σωζόμενα τοῦ περιβόλου τῆς πόλεως ταύτης  
 τείχη, μετ' ἐπάλξεων μάλιστα, παχέα μέχρι τριῶν μέτρων. Ὅταν εἶπα εἰς  
 αὐτοὺς ὅτι τείχη ἀρχαῖα ἦσαν ὅ,τι εἶχον ἐμπρὸς των, ὅτι «καστρά ἢ καστρά-  
 κια» ὀνομάζει πανταχοῦ τῆς Ἑλλάδος ὁ ἑλληνικὸς κόσμος αὐτά, ἐφαίνοντο  
 ἀγνοοῦντες καὶ τὴν λέξιν ἀκόμη ταύτην. Οἰκιακὴν ὁμῶς γλῶσσαν λαλοῦν  
 οὗτοι οἱ ἀλλαχόθεν ἐλθόντες ἐδῶ γεωργοὶ τὴν βλαχικὴν. Ἀλλὰ αἱ παρατη-  
 τηρήσεις μου δὲν ἀφήνουν καμμίαν ἀμφιβολίαν, ὅτι γυμνοὺς τινας αὐτόθι  
 νῦν ἐντὸς τῶν πυκνοτάτων δασῶν καλλιεργησίμους χώρους μεταξὺ τοῦ βρα-  
 χωδεσιάτου ἄλλως λοιποῦ ἐδάφους, ἐπιμελῶς εἶχαν γεωργήσει πλὴν τῶν



πολὺ ἀρχαίων Πιέρων Ὑψως, καὶ οἱ μακαρίας μνήμης φίλεργοι καλόγηροι τῆς ἀπὸ τοῦ 14<sup>ου</sup> τοῦλάχιστον αἰῶνος γνωστῆς μονῆς τῆς Πέτρας, ἣν ἀντικατέστησε σήμερα μέγα Σανατόριον, μὴ λειτουργήσαν εἰσέτι.

Τέταρτον. Ὀλόκληρον τὸ φυσικὸν χαλικόστρωμα ὡς λέγουσιν οἱ γεωλόγοι ἢ ὑψηλὸν «ξηροκάμπι» κοινῶς τῆς ρίζης τοῦ Ὀλύμπου παρὰ τὴν ἀριστερὰν λίαν ὑψηλὴν καὶ ἀπότομον πλατυτάτην κοίτην τοῦ ποταμοῦ Οὐρλιά, τοῦ Βαφύρα τῶν ἀρχαίων, ὅπου οὗτος θορυβώδης μεταξὺ βράχων κατέρχεται ἐκ φάραγγος τοῦ Ὀλύμπου, κατέχεται ὑπὸ «τροχαλῶν» πολυαρίθμων. Εἶναι

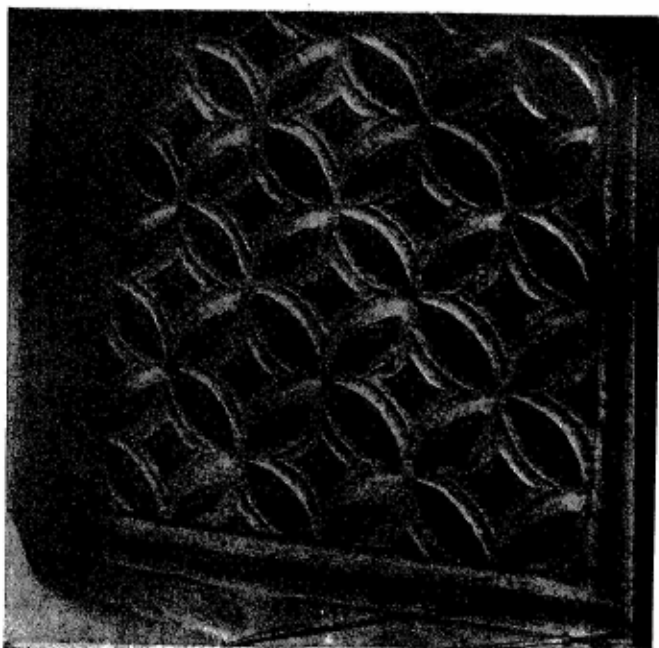

Εἰκ. 7. Θωράκιον τῆς Βασιλικῆς τοῦ Δίου.

δὲ αἱ τροχάλοι αὗται τῆς γλώσσης τοῦ λαοῦ μας σωροὶ τυμβοειδεῖς μεγαλολίθων, ὧν αἱ κυκλικαὶ βάσεις ἀποτελοῦνται ὑπὸ ὀγκωδῶν λίθων. Ὅ,τι προχείρως ἠδυνήθην νὰ πιστοποιήσω περὶ αὐτῶν (κεῖνται ὡς ἡμίσειαν ὥραν νοτιοδυτικῶς τοῦ Δίου) εἶναι ὅτι ἐκρυπτόν ποτε ἐν τῷ κέντρῳ των τάφους, διότι εὗρηκα εἰς δύο ἐξ αὐτῶν, εἰς τριάκοντα περίπου ἐν ὅλῳ ἀριθμουμένων, ὄντως τάφους συλημένους ὀριζοντίους διὰ πλακῶν σχηματιζομένους καὶ ἀπὸ βορρᾶ πρὸς νότον βλέποντας, χρόνων προρρωμαϊκῶν.

Ἐκεῖνο δὲ οἱ τάφοι οὗτοι, καθὼς μετὰ πολλὰς ζητήσεις μεταξὺ θάμνων

ἐπιστοποίησα, ἔξω τοῦ περιβόλου πόλεως ἀρχαίας ἐκτεινομένης μὲν κάτω τῆς ρίζης τοῦ Ὀλύμπου παρὰ τὸν Βαφύραν ἐπὶ τοῦ αὐτοῦ φυσικοῦ χαλικοστρώματος, ἀκρόπολιν ὅμως ἐχούσης ὕψωμα λοφοειδὲς ἀνερχόμενον ἔξ αὐτῆς τῆς ρίζης τοῦ ὄρους, καλούμενον νῦν Καστράκι. Ἐπ' αὐτῆς ἠδυνήθην μεταξὺ

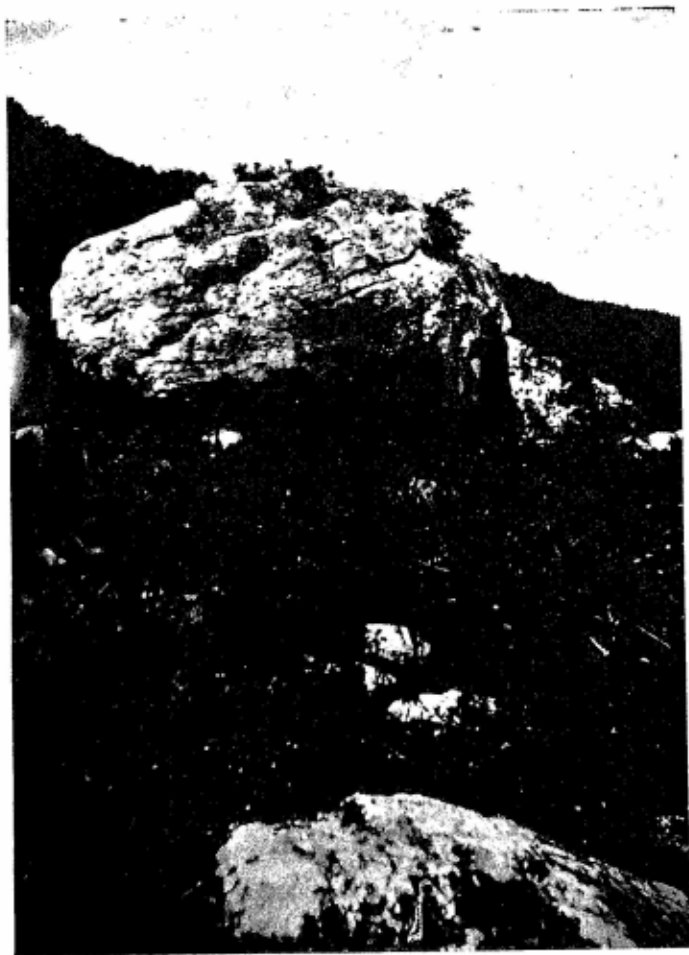

Εἰκ. 8. Δύο βράχοι κυλισθέντες εἰς τὰς ὄχθας κοίτης ποταμοῦ κατὰ τοὺς αἰῶνας τῶν παγετῶνων τοῦ Ὀλύμπου.

πυκνῶν θάμνων ν' ἀναγνωρίσω λείψανα ἐκκλησίας ἢ μονῆς μᾶλλον. Ἀλλ' ἡ ἀρχαία πόλις, ἣτις πρέπει νὰ ἔκειτό ποτε ἐνταῦθα, ἴσως ἦτο ἢ αὐτὸ τὸ παλαιότατον Δῖον, πρὶν ἔτι μετατοπισθῇ τοῦτο εἰς τὸ ἐν τῇ ὁμαλῇ πεδιάδι

καὶ ἐγγὺς τῆς θαλάσσης ἱστορικὸν Δῖον, ἢ ἄλλη τις μικρὰ πόλις. Ὁ περίβολος τῆς ὁμῶς εἶναι πολὺ εὐρύς, ἐκτεινόμενος ἀρκετὰ κάτω εἰς τὸ ξηροκάμπι ἐκ τῆς πεπλατυσμένης κορυφῆς τοῦ ὑψώματος.

Παρεμπιπτόντως θὰ μνημονεύσω καὶ ἄλλην μου παρατήρησιν παρὰ τὴν ρίζαν τοῦ Ὀλύμπου, πλησίον τοῦ Παλαιομαλαθριᾶ λεγομένου ἐρειπωμένου χωρίου, ἀλλὰ ταύτην καθαρῶς γεωλογικὴν καὶ οὐχὶ ἀρχαιολογικὴν. Πρόκειται περὶ κοίτης ποταμοῦ βεβαίως ἀπωτάτης τινὸς γεωλογικῆς περιόδου, εἰς ἣν οἱ τότε παγετῶνες τοῦ Ὀλύμπου ἐξώθησαν εἰς μακρὰν σειρὰν ἐκατέρωθεν ἐπὶ τῶν ὄχθων βράχους πελωρίους τοῦ Ὀλύμπου, ὥσει ἐπίτηδες ἐκεῖ κανονικῶς θετιμενούς. Ταῦτα θὰ ἐξηγήσω καλλίτερα εἰς τοὺς ἡμετέρους γεωλόγους.

Ἄλλ' ἐβεβαιώθην πέντε ὥρας νοτίως τοῦ Δίου καὶ εἰς τὴν ἐκ τῆς χαράδρας τοῦ τρομακτικῆν πράγματι κατάπτωσιν τοῦ «**Ἀγριοχοίρου**» ὡς ἐκλήθη ὑπὸ τῶν ἀρχαίων ποταμοῦ, τοῦ «**Συός**», ὅτι ἐντὸς δυσπροσίτου σήμερον νεκροταφείου ὀλίγων τάφων εἰς τὰ λεγόμενα Καλύβια τοῦ θαυμαστοῦ διὰ τὴν θέσιν τοῦ χωρίου Σκοτίνας ἀντικαθίστα ποτὲ τὸ νῦν ἐκκλησιδίου ἀξιόλογον ἀρχαῖον ἱερόν. Εἰς ἐκ τῶν μεγαλολίθων αὐτοῦ ἦτο βεβαίως βάσις ἀρχαίας στήλης, ὡς δεικνύει ἡ ἐγκοπὴ ἐπὶ τῆς ὁμαλωτέρας ἐπιφανείας τοῦ λίθου. Βεβαίως πρέπει νὰ ἔκιντο περὶ τὴν θέσιν ταύτην τὰ ὑπὸ τῶν ἀρχαίων καλούμενα Λεῖβηθρα, ὡς ἐσημείωσε καὶ ὁ Heuzey πρὸ 70 σχεδὸν ἐτῶν. (Πρὸβλ. περὶ τούτου τὰ ἐν Πρακτικοῖς τῆς Ἀκαδημίας Ἀθηνῶν μηνὸς Φεβρουαρίου 1932 σημειούμενα). Ἐδῶ δὲ πρέπει νὰ ὑπῆρχε καὶ ὁ κατὰ Πausanίαν τάφος τοῦ Ὀρφέως, ἀλλὰ καὶ αἱ Πιερίδες Μοῦσαι δὲν ἠδύναντο παρὰ τὸ Δῖον καὶ ὑπὸ τὸν Ὀλῆμπον νὰ εἴρουν μεγαλοπρεπεστέραν ἐν τῷ θεῖῳ τούτῳ ὄρει οἴκησιν. Τὸ πολὺ, πρὸς αὐτὴν δύναται πως ν' ἀμιλλᾷται ἡ νοτίως τοῦ Διτοχώρου ὠραία μικρὰ χαράδρα μὲ πλούσιον ῥύακα αἰέροντων καὶ μονὴν νῦν ἄνευ μοναχῶν, ἔξω τῆς ὁποίας εὗρηκα καὶ φανερά λείψανα θραυσμάτων κεραμικῶν ἀρχαίας τινὸς ἄλλης κώμης, οὐχὶ ὁμῶς τῆς Πιμπλείας, ὡς ἦθελεν ὁ Λῆκ (Leake), ἥτις ἔκειτο πλησίον μᾶλλον τῶν θρυλικῶν ὡς αὐτὴ Λεῖβηθρων παρὰ τὸν καταστρεπτικὸν κατὰ τὰς συχνὰς πλημμύρας τοῦ ποταμὸν Σῦν.

Ἐν τέλει θὰ μοὶ ἐπιτραπῇ νὰ ἐκφράσω πλείστας χάριτας πρὸς τοὺς ἄνω μνησθέντας ἀξιοματικὸς τῆς Γεωγραφικῆς Ὑπηρεσίας τοῦ Στρατοῦ δι' ἄλλην λίαν σπουδαίαν ἐπικουρίαν αὐτῶν εἰς τὸ ἐν Δίῳ ἀρχαιολογικὸν ἔργον. Ἐξεπόνησαν χωρομετρικὸν σχέδιον τῆς πόλεως Δίου, ἐν τῷ ὁποίῳ προσδιώρισαν ἀκριβῶς πάσας τὰς θέσεις τῶν ἀνασκαφῶν. Ἀλλὰ δι' ὁροσῆμων καθώρισαν ὡσαύτως μετὰ πάσης ἀκριβείας καὶ πάντα τὰ ἀρχαιολογικὰ περὶ τὴν πόλιν σημεῖα, διὰ νὰ ἐξαιρεθῇ τοιοῦτοτρόπως ὁ χῶρος ἅπας ὁ ἀρχαιολογικὸς ἀπὸ τῆς διανομῆς εἰς τοὺς γεωργούς, λαβόντας ἤδη τοὺς ὑπὸ τοῦ Νόμου ὠρισμένους κλήρους τῶν εἰς τὰς ἄλλας τῆς περὶ τὸ Δῖον ἀπαλ-

λοτριωθείσης χώρας εκτάσεις. Τοιουτοτρόπως θὰ εἵμεθα ἀπηλλαγμένοι τοῦ λοιποῦ τῶν ἀναποφεύκτων συζητήσεων περὶ ἀποξημιώσεων ἐκεῖ ὅπου πρόκειται περὶ τόπων αὐθαιρέτως πολλάκις ὑπὸ τοῦ τυχόντος καταπατουμένων κατ' ἀρχὴν μὴ ἀνηκόντων εἰς τοὺς καλλιεργοῦντας ἢ ἄλλως νεμομένους τὴν γῆν, ἀλλὰ δημοσίας χρήσεως πρὸς ἐκτέλεσιν ἀνασκαφικῶν ἐργασιῶν.

Γ. ΣΩΤΗΡΙΑΔΗΣ

#### 4. ΑΝΑΣΚΑΦΗ ΕΝ ΦΛΩΡΙΝῃ ΤΗΣ ΑΝΩ ΜΑΚΕΔΟΝΙΑΣ

Ἡ ἀνασκαφή αὕτη ἀρξαμένη κατὰ τὸ παρελθὸν ἔτος ἐπανελήφθη καὶ κατὰ τὸ θέρος τοῦ 1931. Διηυκόλυνεν αὐτὴν ἡ ἐξαγορὰ τοῦ ἰσοπέδου σχεδὸν ἀγροῦ, ὅστις ἀπετέλει τὸ βόρειον τμήμα τῆς ἀνασκαπτομένης πόλεως. Τὴν δαπάνην ἀνερχομένην εἰς 50 χιλ. δραχμῶν κατέβαλεν ὁ δῆμος Φλωρίνης προτάσει τοῦ Δημάρχου κ. Σαπουντζή, ψήφῳ τοῦ δημοτικοῦ συμβουλίου, ἐγκρίσει τοῦ Νομάρχου κ. Μπάλκου καὶ συνεπινευόντων πάντων τῶν ἐκλεκτῶν πολιτῶν.

Ἐν μέσῳ τοῦ ἀγροῦ ἐσκάφη ταινία ἀπὸ νότου πρὸς βορρᾶν, ἀπεκαλύφθησαν δὲ ἐρείπια οἰκιῶν συνεχῇ εἰς βάθος 0,50 - 1.30. Ἀβαθέστερον εὐρέθησαν τὰ ἐρείπια εἰς τὸ νότιον μέρος, ἐπειδὴ ἐκεῖ ὁ ἀγρὸς ἀνηφορίζει, τὰ δὲ χώματα κατέρρευσαν πρὸς τὸ ταπεινούμενον βόρειον μέρος. Ἐνεκα τῆς ἀπογυμνώσεως ταύτης τοῦ νοτίου μέρους ἔπαθον ὑπὸ τῆς καλλιεργείας ἐν τῷ μακρῷ χρόνῳ τὰ τε ἐρείπια καὶ τὰ ἐν αὐτοῖς σκεύη. Διὰ τοῦτο κατὰ τὸ βόρειον μέρος καὶ τὰ ἐπιπόλαια χώματα ἀκόμη ἐνεῖχον θραύσματα ἀγγείων, ἅτινα ἔδει νὰ κεῖνται νοτιώτερον ἐντὸς τῶν οἰκιῶν βαθέως.

Ἡ κατασκευὴ τῶν οἰκιῶν εἶνε διὰ λίθων τὰ κάτω, διὰ πλίνθων δὲ ὠμῶν τὰ ἄνω, ὥς περιέγραψα ἐν τῇ περυσινῇ μου ἐκθέσει.

Ὅλοκλήρους οἰκίας δὲν ἀπεκάλυψεν ἡ ἀνασκαφή, ἀλλ' ὅσα μόνον μέρη αὐτῶν εὐρέθησαν ἐν τῇ σκαφείσῃ ταινίᾳ. Ἡ μέθοδος τῆς σκαφῆς ἀπέβλεπεν εἰς τὴν εὐχερῇ ἀποκομιδὴν τῶν χωμάτων, ἡ δὲ διάκρισις τῶν οἰκημάτων ἀφέθη διὰ τὸν προσεχῇ χρόνον. Ἀπορον εἶνε, ὅτι δὲν φαίνεται σαφῆς ὁδὸς τις ἀκόμη.

Τὰ ἐν τοῖς ἐρειπίοις ἀγγεῖα, μεγάλα (πίθοι) ἢ μικρά, εἶνε κατὰ τὸ πλεῖστον τεθραυσμένα. Πίθοι τινὲς ὁμῶς διατηροῦνται ἀκέραιοι, ὧν τινες ὕψ. 1.50 μ.

Ἐπειδὴ τὰ ἀγγεῖα δὲν συνεκολλήθησαν ἀκόμη οὕτε πάντα οὔτε ὅλα, συνοπτικῶς ἀναφέρω ἀγανώτους ὑδρίας διώτους μετρίου μεγέθους, πολλὰς κύλικας μελαμβυφεῖς μετ' ἐντύπου ἀστεροειδοῦς κοσμήματος καὶ ἀνθεμίων ἐντὸς ἐν μέσῳ, σκύφους ἢ σκύφον μετ' ἀναγλύπτων βωμῶν καὶ ξρωτιδῶν, ἕτερον μετ' ἀναγλύπτων σκηπῶν συνουσίας, ἕτερον τεμάχιον μετὰ γραμμάτων

ἐλληνικῶν, χεῖλος πίθου μετὰ σφραγίδος ΠΑΡΑΜΟΝΟΥ, τεμάχια προσωπείου ἀνθρώπου ἢ ζώων, χαλκοῦν Ἑρμῆν μικρὸν ἀρχαῖζοντα τετραγώνου ἐργασίας, ἔχοντα ἐπὶ τοῦ στελέχους χαρακτὸν κηρύκειον<sup>1</sup>, σιδηρᾶς ἀξίνας διαφόρων σχημάτων (κοπῆς καὶ σκαφῆς), σιδηρᾶς ξύστρας, δι' οἷων καὶ σήμερον ἐν Μακεδονίᾳ συλλέγουσι τὴν ζύμην ἐκ τῶν τοιχωμάτων τῆς ζυμωτικῆς σκάφης, ἐπιμήκη σιδηροῦν «ὀβελόν» (μ. 0.78), μέρη κλείθρων ἐκ θυρῶν καὶ κλείδας μεγάλας σιδηρᾶς, λογχῶν αἰχμᾶς, μαχαίρια, χαλκοῦν κοχλιάριον, κλαδευτήρια, ἥλους πολλούς, κεράτων ἐλάφων πριονισμένα τεμάχια, πίσης τεμάχια, μελαίνας μυλοπέτρας ἀπλᾶς καὶ ἐπιμύλια, σῖτον κεκαυμένον (ἀνάμικτον μετὰ βρίζης), σωρὸν ὡς ἀλεύρου κεκαυμένον.

Ἐπειδὴ αἱ οἰκίαι, ὡς εἶπον, δὲν ἀπεκαλύφθησαν ὁλόκληροί, θὰ περιγράψω τί εὐρέθη εἰς ἕκαστον τῶν ἀνασκαφέντων διαμερισμάτων κατὰ τὸ παρατιθέμενον σχέδιον (εἰκ. 1), γενόμενον ἐσπευσμένως τὴν τελευταίαν ἡμέραν τῆς ἐν Φλωρίνῃ διαμονῆς μου ἐντολῇ τοῦ φιλόφρονος νομομηχανικοῦ κ. Πανταζίδου ὑπὸ τοῦ μηχανικοῦ κ. Μενιδιάτου. Εἰς ἀμφοτέρους ἐκφράζω τὰς εὐχαριστίας μου. Εἰς τινα σημεῖα θὰ ἔχη τὸ σχέδιον τοῦτο ἀνάγκην μικρῶν διορθώσεων, ἐπειδὴ ἐγένετο ἐσπευσμένως καὶ ἄνευ ἐπαρκoῦς συνεννοήσεως· ἀλλ' ὁ προσωρινὸς σκοπὸς τῆς ἐντοπίσεως τῶν εὐρημάτων, δι' ὃν δημοσιεύω αὐτό, δὲν ἐπηρεάζεται ὑπὸ τῶν πιθανῶν ἀτελειῶν.

Ὁ *χώρος Α*, μὴ ἀνασκαφείς ἀκόμη ὅλος, φαίνεται ὅτι εἶνε αὐτὴ οἰκία, εἰς ἣν ἀνήκουσι τὰ δωμάτια Β, Β<sup>α</sup>, Γ προσεῖτα ἐκ τῆς αὐλῆς Α. Ἐν τῇ αὐλῇ τὸ βαθύτερον χῶμα πεπατημένον καὶ ἐπ' αὐτοῦ μέλανα ἢ ἐρυθρωπὰ χῶματα, τεμάχια πλίνθων, ἀνθρακες, ὄστρακα. Πρὸς τὸ ἀνατολικὸν μέρος ἀπόκροτον κεκαυμένον μέρος ἐν μέρει ἐστρωμένον δ' ὄστράκων· εἶνε ἐστία πυρᾶς. Ἐπ' αὐτῆς τμήμα σιδηροῦ ὀβελοῦ. Ἄλλος ὀβελὸς περαιτέρω ἀκέραιος μετὰ λαβῆς πεπλατισμένης, αἰχμῆς δ' ἐλαφρῶς πλατείας, ἴσως ἵνα μὴ ἀποπίπτωσι τὰ κρέατα ἢ ἵνα μὴ ὁ ὀβελὸς ἐκφεύγῃ τοῦ κραυευτοῦ κατὰ τὴν ὀπτησιν. Ἀνθρακῆς τινες εἶνε ἐκ ξύλων λεπτοκαρυᾶς, ἥτις φύεται καὶ νῦν περίξ ἀγρία. Πολλὰ ἀγγεῖα κοινὰ ἢ μελαμβραφῇ (κυρίως κύλικες μετ' ἐντύπων ἀστεροειδῶν κοσμημάτων καὶ ἀνθεμίων ἐντὸς) ἢ ἐρυθρὰ στιλπνά τινα. Εὐρέθησαν προσεῖτα δύο αἰχμαὶ δοράτων σιδηραῖ, μία μάχαιρα, ἐν χαλκοῦν κοχλιάριον, χαλκοῦν ῥωμαϊκὸν πιθανῶς νόμισμα ἐντελῶς κατεστραμμένον, ἄκρα κέρατος ἐλάφου πριονισμένα καὶ τεμάχια μήτρας προσώπου ζώου(ς). Ὁ τοίχος ὁ εὐρισκόμενος ἐν τῇ αὐλῇ πρὸς δυσμὰς τῆς πυρᾶς δὲν εἶνε τόσον κανονικὸς, ὅσον δεικνύει τὸ σχέδιον, οὔτε παράλληλος πρὸς τὸν δυτικώτερον καὶ ἴσως οἱ λίθοι εὔρη-

<sup>1</sup> Πρέπει νὰ παραβληθῇ οὗτος πρὸς τὸν εὐρεθέντα ἐν Περγλεπὲ (Πριλάφ) καὶ δημοσιευθέντα μετὰ κακῆς εἰκόνος ὑπὸ τοῦ N. Vulic ἐν Spomenik τῆς Σερβικῆς βασιλικῆς Ἀκαδημίας LXXI 1931 σελ. 174 ἀριθ. 458.

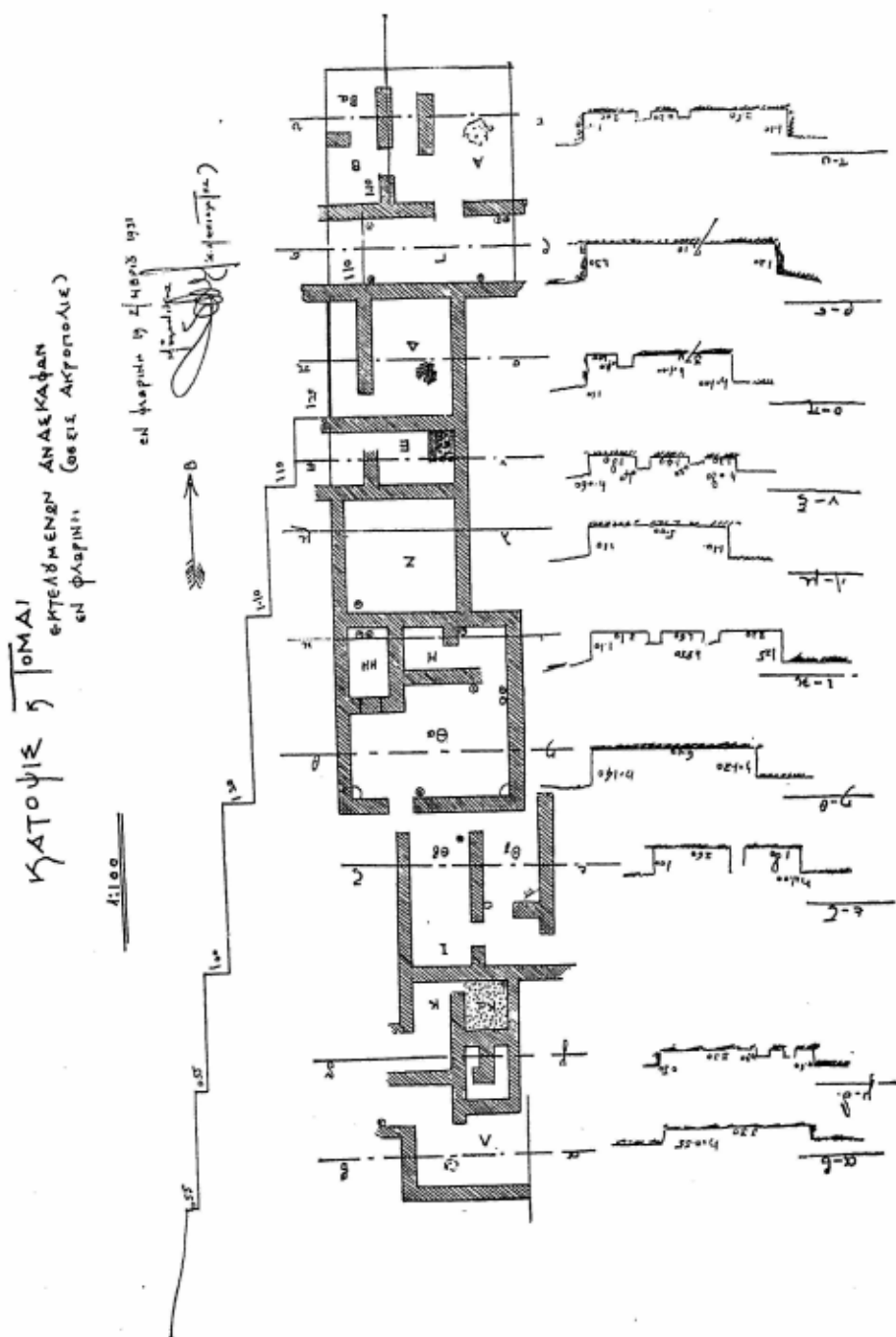

ται ἐνταῦθα κατὰ τύχην τινά. Τὰ ὑπὸ τὸ δάπεδον χρώματα δὲν ἠρευνήθησαν, οὐδ' ἐσκάφη τὸ ὑπόλοιπον μέρος τοῦ ἰσοπέδου τούτου τῆς πόλεως πρὸς Βορρᾶν μέχρι τῆς αὐτόθι πιθανῆς γραμμῆς τοῦ τείχους εἰς τὸ χεῖλος τοῦ λόφου περὶ τὰ 3 1/2 μ. βορείως τοῦ ἄκρου τῶν χώρων Α καὶ Β<sup>α</sup>.

Εἰς τὸν **χώρον Α καὶ Β<sup>α</sup>** εὐρέθησαν ὡσαύτως ὄστρακα μελαμβαφῇ, καὶ τινα μετ' ἐντύπων πολεμιστῶν, καὶ μέρος μήτρας προσώπου ζφου (τῆς αὐτῆς καὶ ἐν τῷ Α;).

Εἰς τὸν **χώρον Γ** ἐπὶ τοῦ ἀνθρακούχου καὶ κεκαυμένου δαπέδου ὄστρακα κοινὰ καὶ μελαμβαφῇ ὡς ἐν τῷ Α. Φωλεὰ 55 ἀστραγάλων προβάτων ἢ αἰγῶν (τινὲς τετριμμένοι τὰς ἑξοχὰς πρὸς ἐπιπέδωσιν, ὡς γίνεται καὶ σήμερον ἐν Μακεδονίᾳ ὑπὸ τῶν ἀστραγαλιζόντων παίδων), ἄλλοι τινὲς περαιτέρω σποράδιην, τεμάχιον πίσης καὶ χαλκοῦν νόμισμα Φιλίππου τοῦ 5<sup>ου</sup> (ὀλίγον ὑψηλότερον τοῦ δαπέδου εὐρεθὲν τοῦτο ἐν τοῖς χώμασι). Πέντε πίθοι παρὰ τοὺς τοίχους (τῶν 4 οἱ πυθμένες μένουσι κατὰ χώραν).

Εἰς τὸν **χώρον Δ**, ὅστις φαίνεται αὐτὴ ἄλλης οἰκίας συνεχομένης, εὐρεθῆται ἄλλη ἐστία ἐστρωμένη δι' ὄστράκων καὶ κεράμων καὶ ἐσκληρυμένη ὑπὸ τοῦ πυρός. Βορείως αὐτῆς δοκὸς ἀπηνθρακωμένη ἴσως ἐκ θύρας τινὸς ἀνοιγομένης πρὸς ἀνατολὰς (ὁ αὐτόθι τοίχος δὲν εἶνε ἐντελὼς ἀποκεκαλιμμένος κατὰ τὰ δύο πρόσωπα, ὡς δεικνύει τὸ σχέδιον). Πολλοὶ ἤλοι εὐρέθησαν, ὧν ἄλλοι μὲν στρογγυλοκέφαλοι, ἄλλοι δ' ἀτεχνότεροι ἔχοντες ἀντὶ κεφαλῆς τοιαύτης κεκαμμένον τὸ ἄνω ἄκρον πρὸς ἐν σημεῖον διὰ σφυρηλατήσεως. Ἐπειδὴ πανταχοῦ εὐρέθησαν ἤλοι, θὰ ἠδύναντο νὰ διακριθῶσιν αἱ οἰκίαι καὶ ἐκ τοῦ σχήματος τῶν ἤλων, οὐχ προετίμων, ἀλλὰ δυστυχῶς ἀνεμείχθησαν. Μόνον εἰς Η καὶ ΗΗ εἶνε ἠκριβωμένον, ὅτι οἱ ἤλοι ἦσαν στρογγυλοκέφαλοι. Δύο καλύμματα πίθων εὐρέθησαν ἄνευ πίθων. Προσέτι δὲ ὄστρακα σκύφων μετ' ἐκτύπων κοσμημάτων, μελαίνων κυλίκων ὡς ἐν Α, Β, τεμάχια πίσης, τεμάχια ὑαλίνων ἀγγείων ὀλίγα, ἀγνῦθες πρὸς τὸ Ε.

Εἰς τὸν **χώρον Ε** ὁ ἀπὸ νότου εἰσερχόμενος τοίχος λείπει εἰς τὰ σγέδια τοῦ ἡμερολογίου μου καὶ νομίζω, ὅτι ὁ κ. Μενιδιάτης παρηρημήνευσε λίθους τινὰς ἀποτεθέντας αὐτόθι. Ἡ βορειανατολικὴ γωνία τοῦ δωματίου τούτου εἶνε ἐσχηματισμένη ὡς ἐστία διὰ τοιχαρίου καὶ ἀννιψώσεως τοῦ χώρου διὰ χειροπληθῶν λίθων. Ἐστίαν τοιαύτην ἐν τῇ γωνίᾳ δωματίου εὗρον καὶ παρὰ τὰς Ἀθήνας εἰς οἰκίαν τοῦ 5<sup>ου</sup> π. Χ. ἐν Παιανίᾳ (παρὰ τὸ Λιόπεσι). Καὶ εἰς τὸ Ε εὐρέθησαν ὀλίγα ὑαλῖνα ὄστρακα, ἀλλ' ἐλάχιστα πήλινα. Ἐκατέρωθεν τοῦ νοτίου τοίχου τοῦ χώρου Ε, τοῦ χωρίζοντος αὐτὸν ἀπὸ τοῦ Ζ εἶχα σκάψει πέρους.

Κατὰ τὸν **χώρον Ζ** ἐπιπολαίως εὐρέθη μεταγενέστερον τοιχάριον ἀποτελούμενον ἐκ μιᾶς σειρᾶς λίθων κατὰ πλάτος καὶ μήκος. Ὡς ἄλογον καὶ ἄσχετον πρὸς τὰ βαθύτερον κείμενα ἐρείττια διελύθη. Παρὰ τὸν μεσότοιχον πρὸς τὸ Ε πέρυσιν εὗρον ἱκανὰ ἀγγεῖα, ὧν μία λάγυνος (πρβλ. Λεγοῦκ, Lagynos N° 125). Ἐφέτος εὗρον ὄστρακα ὑάλινα ὀλίγα, στρῶμα παχὺ ἀχνῶδες οἶονεὶ ἀλεύρου κεκαυμένου, ἕνα φασίολον κεκαυμένον, χειροποίητον μικρὸν ἀγγεῖον πληρὲς τέφρας τινός, ἥλους καὶ ἕνα πίθον.

Εἰς τὸν **χώρον Η**, ὅστις μετὰ τοῦ ΗΗ καὶ Θ<sup>α</sup> ἀποτελεῖ συγκρότημα ὡς μία οἰκία, εὐρέθησαν πολλὰ ὀστᾶ ζώων (προβάτων, χοίρων) ἐκ τροφῶν, δύο μαχαίρια, μία ἀξίνη ἀμφίστομος (ἐν στόμα πρὸς σκαφήν, ἐν πρὸς κοπήν), μία σιδηρᾶ βαλανοδόκη (τὸ εἰς τὴν παραστάδα τῆς θύρας μέρος τοῦ κλειθροῦ, εἰς ὃ εἰσέρχεται ὁ σύρτης, ὅταν ἡ θύρα εἴνε κλειστή), πολλοὶ ἥλοι στρογγυλοκέφαλοι, μία κλεῖς, μία ξύστρα ζύμης, μέγα πλῆθος ὀστράκων ἀγγείων κοινῶν, σκύφων μετ' ἐκτύπων κοσμημάτων, ἐνὸς μετὰ πλειόνων εἰκόνων συνουσίας καὶ ὁ μικρὸς ἀκέραιος ἀρχαῖζων χαλκοῦς Ἐρμῆς τετραγώνου ἐργασίας.

Εἰς τὸν **χώρον ΗΗ** εὐρέθη ὀστεῖνον κόσμημα πλακῶδες διὰ ῥόμβιον καὶ τριγώνων ἐσχηματισμένον (ἴσως ἐπικάλυμμα λαβῆς τινος), κλειδομάχαιρον (ὡς λέγεται ἐν Μακεδονίᾳ ὁ ἐγχώριος σουγιάς), μία κλεῖς. Δύο μεγάλοι πίθοι ἀκέραιοι ἦσαν κατορωρυγμένοι ἱκανῶς εἰς τὸ ἔδαφος. Τούτων ὁ εἰς ἐξήχθη καὶ μετεκομίσθη εἰς τὸ γυμνάσιον τῆς πόλεως. Ἐντὸς δὲ τῶν χωμάτων, ἐν οἷς ἦτο κεχωσμένοι, εὐρέθησαν δύο λίθινα ἐργαλεῖα νεολιθικά, τὸ μὲν πέλεκυς πρᾶσινωπὸς τὸ δὲ ὡς σφυρα ἐπὶ θιάτρα ὑπομέλανος λίθου.

Εἰς τὸν **χώρον Θ<sup>α</sup>**, ὅστις φαίνεται ὡς αὐλὴ τῆς οἰκίας, ὑπάρχει ἀνὰ ἰς μῦλος ἐστερεωμένος εἰς ὕψος ὃ μὲν εἰς τὴν νοτιοδυτικὴν ὃ δὲ εἰς τὴν νοτιοανατολικὴν γωνίαν, εὐρέθησαν δὲ καὶ τῶν ἐλευθέρως χειροκινήτων ἐπιμυλίων μέρη. Ὁ μεσότοιχος πρὸς τὸ Θ<sup>β</sup> πεπτωκώς. Οἱ παρὰ τὴν θύραν τοῦ Η πίθοι ἴσως ἐδέχοντο τὸ ὕειον ὕδωρ τῆς στέγης αὐτοῦ ὡς καὶ ὁ παρὰ τὴν θύραν τῆς αὐλῆς, πρὸς τὸ Θ<sup>β</sup> τὸ ὕδωρ τοῦ αὐλείου προπύλου. Ἐνταῦθα εὐρέθη τῆς θύρας ἡ βαλανοδόκη. Ἐνδοτέρω δὲ πλαγγόνος μέσον σῶμα, τεμάχια μαρμαρίνης λεκανίδος εὐθρύπτου ὡς ἄλλας, ἐπεὶδὴ τὸ ἐγχώριον μάρμαρον τοῦτο φθείρεται οὕτω (ἐπὶ τῆς Ἀκροπόλεως εὗρον θραύσματα εὐθρύπτα ὥσει ἐκ συντριβέντος ἀγάλματος αὐλακώδη, ἀλλὰ οὐδεὶς δύναται νὰ βεβαιώσῃ ἂν εἴνε αἱ αὐλακες χρόνιαι διαβρώσεις ἢ λαξεύσεις). Εὐρέθη ἐπίσης ἐνταῦθα ἀργυροῦν ἐνώτιον κεκοσμημένον συρματερῶς (filigran) διὰ κερανοῦ. Παρὰ τὴν βορειοδυτικὴν γωνίαν σιδηροῦν κλαδευτήριον εἰς τρία τεμάχια.



Εἰς τὸν **χώρον Θβ** εὐρέθησαν τεμάχια μυλοπετρῶν, δύο κοινὰ μετρίου μεγέθους ὑδραῖαι δίδωσι βεβλαμμένοι διλιγώτερον τοῦ συνήθους. Φαίνεται, ὅτι καὶ ἐδῶ ἦτο αὐλὴ καὶ δὲν κατέπεσον ἀποτόμως βάρη κατὰ τὴν πυρκαϊὰν τῆς πόλεως. Ὁ σημειούμενος πίθος ἦτο διερρηγμένος καὶ ἐστερεωμένος μολύβδῳ, ὥς εἶνε γνωστὸν καὶ ἐκ τῆς νοτίου Ἑλλάδος· ὥστε δὲν ἐχρησίμευε πρὸς φύλαξιν ὑγροῦ τινος.

Εἰς τὸν **χώρον Θγ** πολλὰ ἀγγεῖα κοινά, πολλαὶ ἀγνῦθες καὶ τεμάχια μυλοπετρῶν. Ὁ πρὸς ἀνατολὰς πίθος περιεῖχε τὸν κεκαυμένον σῖτον μετὰ βρίζης (μέρος ἐκομίσθη εἰς Ἀθήνας, μέρος ἔμεινεν εἰς τὸ Γυμνάσιον Φλωρίνης).

Εἰς τὸν **χώρον Ι** εὐρέθη τὸ στόμιον πίθου τὸ φέρον τὴν σφραγίδα ΠΑΡΑΜΟΝΟΥ (τὸ ὄνομα ἦτο καὶ ἐν Μακεδονίᾳ εὐχρηστον πρβλ. Παρμενίων Hoffmann *Die Makedonen* 194 Δήμιτσα III σ. 65, 78 κ. ἀ. Ἀθηνᾶ 1913, 477 1900 σ. 70 ἐξ. — περὶ «παραμονῆς» δούλων — *J. H. St.* 33, σ. 321. Ἀρχ. Δελτ. 1923 226), χαλκῇ ἀρύταινα, σιδηρᾷ ξύστρα ζύμης, μακρὸν κοχλιάριον ὡς ἱατρικῆς χρήσεως καὶ πόρπη χαλκῇ.

Εἰς τὸν **χώρον Κ** πλὴν ἀγγείων εὐρέθησαν ἀμφιπέλεκκον σιδηροῦν, λόγχη, καὶ ῥαβδῶδές τι χονδρὸν σιδηροῦν εἰς τεμάχια.

Εἰς τὸν **χώρον Κα** ὑπάρχει ψηφιδωτὸν δάπεδον ἄδρὸν διὰ ποταμίων χαλίκων ἐν κοινῷ πηλῷ, εὐδιάλυτον, καὶ ἐν αὐτῷ κεχωσμένος πίθος. Πιστεύω, ὅτι ὁ χώρος οὗτος, προσιτὸς ἐκ τοῦ Κ διὰ θυρίδος, θὰ ἦτο ἐστεγασμένος. Ὅπισθεν τοῦ χώρου τούτου πρὸς νότον εἶνε ἴσου πλάτους συνέχεια διηρημένη διὰ τοιχαρίου γωνιώδους οὕτως, ὥστε μόνον ὡς βάσις κλίμακος καμπτομένης ἐρμηνεύεται, ὡς νομίζω. Ἄν ἔχω δίκαιον, τότε τὸ οἰκίδιον τοῦτο εἶχεν ἄνω ὄροφον. Ἡ κλίμαξ εἶνε πλάτους ἀναλόγου πρὸς τὸ μεταξὺ Κ καὶ Κα θύρωμα. Ὁ βίος λοιπὸν ἦτο πενιχρός, τὰ σκεύη μικρά, τὰ ἀνοίγματα τῆς συγκοινωνίας ἀνάλογα. Ὀλίγα ὄστρακα εἰς τὰ ἀβαθῆ χώματα.

Εἰς τὸν **χώρον Δ**, ἐπίσης ἀβαθῆ καὶ τεταραγμένον, εὐρέθη πινρά, οἷα εἰς τὸ Α καὶ Δ. Τὰ ὄστρακα πίθων καὶ ἀγγείων κεκινημένα καὶ πιθανώτατα ἐλλιπῆ.

Ἐκ τῆς ἀνωτέρω ἐξετάσεως δύνανται μὲν νὰ διακριθῶσι μετὰ πιθανότητός τινος οἰκίαι τινὲς ὡς 1) ἢ Α, Β, Β<sup>α</sup>, Γ 2) ἢ Η, Η Η, Θ<sup>α</sup>, ἀλλὰ ὁδὸς οὐδεμία, ἐκτὸς ἂν εἶναι διάβασίς τις τὸ ἀνοίγμα μεταξὺ Θ<sup>α</sup> καὶ Θ<sup>β</sup> Θ<sup>γ</sup>, ἀδοκήτως, εἰς ἑμὲ τουλάχιστον, στενὴ, ἀλλ' ἀκριβῶς διὰ τοῦτο διδακτικῇ.

Ἡ μέλλουσα ἀνασκαφή θὰ διευκρινήσῃ τὰ πράγματα.

Συνελέχθησαν δὲ σποράδην καὶ τινα ὄστρακα παλαιὰ τοῦ γεωμετρικοῦ εἶδους τῶν εὐρεθέντων ἐν Μπουμπούσι τοῦ Ἀλιάκμονος (Heurtley, *Annual of the Br. School at Athens* 1926-7 σ. 158 ἐξ.), ὥστε πιστοῦται οὕτω, ὅτι καὶ ἐν προϊστορικοῖς χρόνοις κατοκεῖτο ὁ λόφος τῆς Φλωρίνης ἐπὶ τῷ στομίῳ τῆς πρὸς Ἴλλυριαν καὶ ἐξ Ἴλλυρίας διαβάσεως.

ΑΝΤ. Δ. ΚΕΡΑΜΟΠΟΥΛΛΟΣ

## 5. ΑΝΑΣΚΑΦΗ ΕΝ ΘΕΡΜΩ.

Μετὰ διακοπὴν ἐπὶ τῶν ἐπανελήφθησαν ἐφέτος αἱ ἀνασκαφαὶ τοῦ Θέρμου καὶ ἀπὸ τῶν μέσων Ἰουλίου μέχρι τέλους Σεπτεμβρίου ἐγένινεν εἰς τὸν ἤδη παλαιὸν τοῦτον ἀνασκαφικὸν τόπον σημαντικὴ ἐργασία μὲ ἱκανὴν ἐπιτυχίαν. Εἰς τὴν φιλοτιμίαν καὶ γενναιοδωρίαν τῶν Ἀδελφῶν Παππαστράτου, τῶν ἐκ τοῦ γειτονικοῦ Ἀγρινίου περιφήμων βιομηχάνων, ὀφείλονται κατὰ πρῶτον λόγον τὰ ὕλικά μέσα, εἰς τὰ ὅποια τὸ Ὑπουργεῖον προσήλθεν ἐπικουρον διὰ ποσοῦ μικροτέρου. Εἶχε προμελετηθῇ κυρίως ὁ κατὰ τὸ δυνατόν τέλειος καθαρισμὸς ὁλοκλήρου τοῦ ἔκπαλαι ἀνασκαφέντος χώρου πρὸς συντάξιν γενικοῦ σχεδίου καὶ ἡ συμπληρωματικὴ ἐρευνα εἰς τινὰ σημεῖα τοῦ προϊστορικοῦ συνοικισμοῦ περὶ τοὺς ναοὺς, παραμένειντα ἄθικτα κατὰ τὰς παλαιότερας ἐργασίας. Ἀλλ' ὅπως πολλάκις συμβαίνει, ἡ πρόοδος τῆς ἐργασίας καὶ τὰ γινόμενα εὐρήματα παρέτρεψαν ἡμᾶς ἀπὸ τῆς ἀρχικῆς προθέσεως. Ἡρευνήθησαν ἐκτεταμένοι χώροι, τῶν ὁποίων ἡ σημασία δὲν ὑπελογίζετο καὶ κατ' ἀνάγκην ἔμειναν ἄλλοι ἀνέπαφοι, χρειάζόμενοι νέαν προσπάθειαν.

ΝΔ τοῦ Μουσείου καὶ μεταξὺ αὐτοῦ καὶ τῆς ἀρχαίας κρήνης ἐπεμείναν καθ' ὅλην τὴν περίοδον εἰς τὴν ἐξερεύνησιν τῶν βαθυτέρων στρωμάτων χώρου 20×25 μ., ἐπειδὴ κυρίως ἐντεῦθεν ἐξήγοντο ἀφθονώτατα συντρίμματα, μικρὰ ἢ μεγάλα, ἀνήκοντα εἰς ὅλας σχεδὸν τὰς ἀρχαίας κεραμώσεις τῶν ναῶν. Ἐπειδὴ τὸ ἀρχαῖον ἔδαφος κατὰ τὸν χώρον τοῦτον ἔκειτο 3-4 μέτρα βαθύτερον τοῦ ἀνατολικῶς καὶ ἐγγὺς κειμένου βωμοῦ καὶ τοῦ μεγάλου ναοῦ τοῦ Ἀπόλλωνος Θερμίου, παρέμεινε καθ' ὅλην τὴν ἀρχαιότητα ἀκατάσκευον καὶ ἐχρησίμευε κατὰ τὴν ἱστορικὴν ἐποχὴν εἰς τέλει θυσίων καὶ ἀποθέσιν τῶν ἀχρηστευθέντων κεράμων. Τὰ ἀπορρίμματα, ἐννοεῖται, ἀπετέλουν δι' ἡμᾶς εὐπρόσδεκτον θησαυρόν. Εὐρίσκοντο κανονικῶς μικρὸν ὑπὲρ τὸ φυσικὸν ἔδαφος εἰς στρῶμα πάχους, 0.4-0.5 μ., διακοπτόμενον κατὰ τὸ μέσον περίπου ἢ σκεπαζόμενον μὲ χώματα μελανά, συντρίμματα ἀνθράκων καὶ τέφραν. Ἐπειδὴ τὸ ἐπίστρωμα τῆς τέφρας ἐξετείνετο πανταχοῦ, ἐντὸς αὐτοῦ δὲ καὶ

ὕπ' αὐτὸ συνελέχθησαν πολυάριθμα ὄστᾶ σφαγίων ἰδίως μεγάλων, ὄστᾶ παντομερῆ καὶ ὄχι μόνον μηρῶν ἀποκεκομμένων, παρουσιάζοντα συχνάκις ἴχνη καύσεως, πιστεύομεν, ὅτι μέρος τοῦλάχιστον τῶν τελουμένων θυσῶν ἦσαν ἐκ τοῦ εἶδους τῶν ὀλοκαύστων, λατρείας χαρακτηριστικῆς τῆς Ἀρτέμιδος Λαφρίας κατ' ἐξοχὴν καὶ ἀκολούθως καὶ τοῦ Ἀπόλλωνος. Ὑπὲρ τὸ ὅλον στρώμα ἐξετείνοντο μάλιστα κατὰ τὸ ἀνατολικὸν ἥμισυ τοῦ χώρου ἀποκόμματα ἐργασίας, λατύπη ὡς ἔλεγον οἱ παλαιοὶ καὶ ὑπὲρ ταύτην χώματα ἀγνὰ προσελθόντα ἐξ ἐπιχώσεων μετὰ τὴν ἀρχαιότητα καὶ τὴν καταστροφὴν τοῦ τόπου τῷ 206 π. Χ. γενομένην. Ἐσχηματίσθη δὲ τὸ ὀνομασθὲν στρώμα τῶν κεράμων καὶ λειψάνων θυσῶν μεταξὺ περίπου τοῦ 530 π. Χ., ἐποχὴν τῆς ἀντικαταστάσεως τῆς παλαιότερας κεραμώσεως τοῦ μεγάλου ναοῦ, ὅτε φυσικὰ ἀπερρίφθησαν τὰ παλαιότατα ἐκ τῶν εὗρισκομένων θραυσμάτων καὶ τοῦ τέλους τοῦ 3<sup>ου</sup> π. Χ. αἰῶνος, διότι εὐθὺς ὑπεράνω τοῦ στρώματος εὗρέθησαν ἱκαναὶ τὸν ἀριθμὸν βάσεις στηλῶν κατακοπεῖσων ὑπὸ τῶν Μακεδόνων τῷ 218 ἢ 206 π. Χ.

Τὰ κεραμικὰ εὗρήματα εἶχον ὡς ἐλέχθη μεγάλην δι' ἡμᾶς σπουδαιότητα. Διότι, ὅσον καὶ ἂν ἐπλουτίσθησαν αἱ σημαντικαὶ ἤδη καὶ ἐκ τῶν παλαιῶν ἀνασκαφῶν τοῦ κ. Σωτηριάδου σχετικαὶ συλλογαὶ τοῦ τοπικοῦ Μουσείου διὰ τῶν μακροχρονίων ἰδικῶν μου ἐρευνῶν, ὅμως εἶναι φυσικὸν νὰ ὑπῆρχον πολλὰ τὰ κενὰ προκειμένου νὰ ὀλοκληρωθοῦν πέντε ἰδιόρρυθμοι ἀρχαῖκα κεραμῶσεις. Μερικὰ λοιπὸν ἐκ τῶν κενῶν τούτων ἐπληρώθησαν ἐπαρκῶς. Οὕτω π.χ. εὗρέθησαν κομμάτια κεραμίδων, αἵτινες εἶχον κοπῇ λοξῶς καὶ προωρίζοντο διὰ στέγας πετασοειδεῖς (*σκούφες*, *Walmdächer*), ὅποια ἦσαν, ὡς πρὸ πολλοῦ ὑπεδεικνύετο, αἱ στέγαι κατὰ τὸ ἕτερον πέρας δύο ἐκ τῶν ἀρχαιοτάτων ναῶν. Ἐπειτα πολυάριθμα συντρίμματα ἀναφερόμενα εἰς ἤδη γνωστοὺς τύπους κεφαλῶν, γείσων, σιμῶν καὶ παντὸς εἶδους κεραμίδων προσέθετον τῶρα τὸν ἐντὸς τῶν ὑγρῶν χωμάτων διατηρηθέντα χρωματισμόν, ὥστε νὰ κατανοηθῇ πληρέστερον ἢ λαμπρὰ πολυχρωμία τῶν στεγῶν τούτων. Ἀκόμη εὐεργετικὸν ἦτο τὸ ἀρνητικὸν κέρδος, ὅτι οὐδὲ ἐν σύντριμμα ἐκ τῶν κεραμίδων τοῦ ΒΑ ναοῦ, τοῦ λεγομένου τοῦ Λυσείου Ἀπόλλωνος, εὗρέθη ἐνταῦθα, πρᾶγμα διευκολυντικὸν τῆς κατανομῆς τῶν κεραμώσεων. Ἄλλα εὗρήματα ἦσαν πολὺ εὐχάριστα, ἂν καὶ γεννῶσι νέα ζητήματα. Οὕτω συνελέχθησαν συντρίμματα εὐμεγέθων προτομῶν Νικῶν ἀρχαῖκων, συνανήκοντα πρὸς ἄλλα προϋπάρχοντα ἐν τῷ Μουσεῖῳ καὶ ἀποτελοῦντα νέον τύπον διακοσμητικὸν τῆς στέγης ἀπροσδιορίστου ἔτι θέσεως. Παραπλεύρως ἀπεικονίζεται δεξιὸν τμήμα θανμασίου κεντρικοῦ χρωματιστοῦ ἀκρωτηρίου, τὸ ὅποιον εἶναι τολμηρὸν νὰ ἀναπαρασταθῇ ὀλόκληρον καὶ δύσκολον νὰ ἀποδοθῇ εἰς ὠρισμένον ναὸν (εἰκ. 1). Ἡ λεπτὴ ἐργασία καὶ ἡ ζωηρὰ διαμόρφωσις τῶν ἐλίκων εἶναι ἀξιόλογος. Σύγχρονα φαίνονται πρὸς τὸ ἀκρωτήριο ἄλλ' ὄχι τεχνικῶς

ὅμοια ἀνθέμια μὲ διπλὴν ὄψιν, κοσμήματα τῆς κορυφαίας. Ἀλλόκοτον καὶ μοναδικὸν ἦτο πῆλινον ὁμοιάζον πρὸς πτύον, τοῦ ὁποῖου ἡ ἑξωτερικὴ κυρτὴ ἐπιφάνεια στολίζεται διὰ διπλῆς σειρᾶς χρωματιστῶν φύλλων. Ἀλλὰ καὶ ἄλλα εὐρήματα μὴ ἀνήκοντα εἰς τὰς κεραμώσεις προῆλθον ἐκ τοῦ αὐτοῦ χώρου,

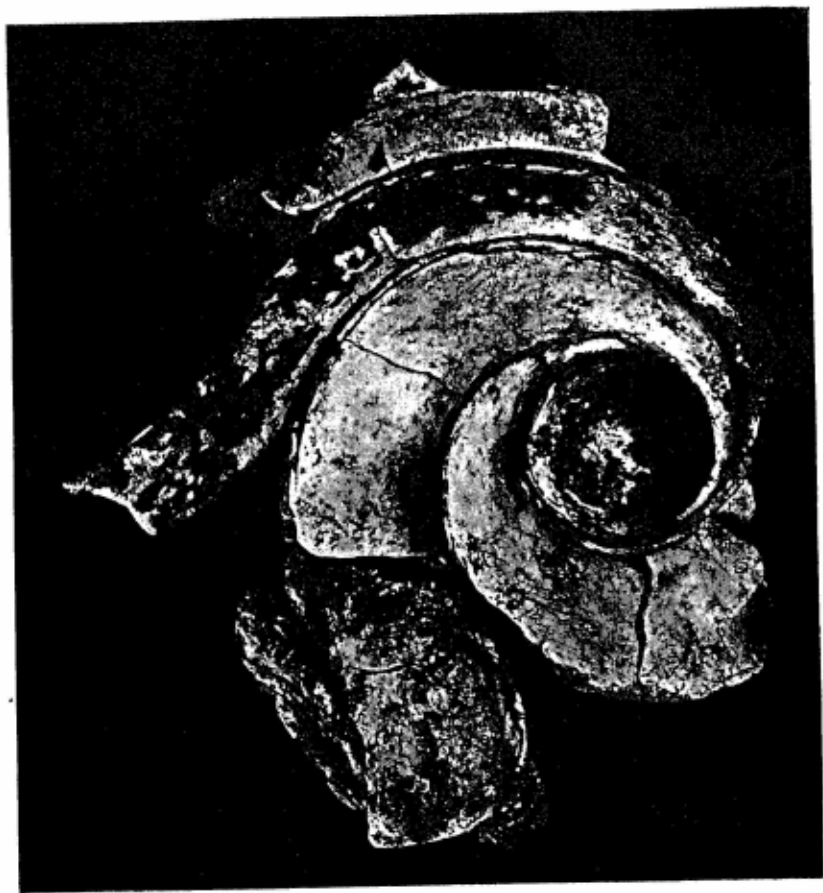

Εἰκ. 1. Σύντριμμα πηλίνου ἀκρωτηρίου.

ὅπως π.χ. πῆλινον στῆθος κόρης ὡς αἱ τῆς Ἀκροπόλεως φυσικοῦ μεγέθους καὶ κεφαλὴ ἄλλης, δύο μεγάλα θραύσματα ἐκ χαλκῶν ἀγαλμάτων καὶ ἄλλα μικρὰ ἀντικείμενα.

Χάριν ἰσοπεδώσεως τοῦ ἀνωμάλου ἐδάφους ἐγένιν ἐργασία καὶ πρὸ τῆς δυτικῆς πλευρᾶς τοῦ Μουσείου, ἣτις ἀπέδωκεν ἐν τούτοις τὸ ὠραιότατον εὖρημα τῆς ἀνασκαφῆς, μικρὸν χάλκινον ἀγαλμάτιον Ἀπόλλωνος πελοπον-

νησιακῆς τέχνης τοῦ Δ' αἰῶνος, περὶ οὗ ἀνέλαβεν ἡ κ. Εἰρήνη Χριστοδουλοπούλου νὰ γράψῃ εἰδικὴν πραγματείαν. Τὸ ἀγαλμάτιον παρεκίνησε νὰ ἐρευνηθῇ ὁ πέριξ χώρος μέχρι τοῦ δυνατοῦ μεγίστου βάθους, ἐξ οὗ ἐκτὸς ἀσημάντων ἄλλων πραγμάτων ἐξήχθη τὸ συμπέρασμα, ὅτι καὶ κατὰ τὴν δυτικὴν καὶ βορείαν πλευρὰν τοῦ Μουσείου ὁ χώρος ἦτο ἐλεύθερος καὶ 3 μέτρα χαμηλότερος τοῦ προσκειμένου εἰς τὸν λόφον μεγάλου ναοῦ.

Ἐκ τῶν κυριωτάτων συμπερασμάτων τῆς περὶ τὰ προϊστορικὰ οἰκήματα ἐρεῦνης ἦτο ἡ ἐφέτος δι' ἀκλονήτων ἐπιχειρημάτων ἐμπεδωθείσα γνώμη, ὅτι

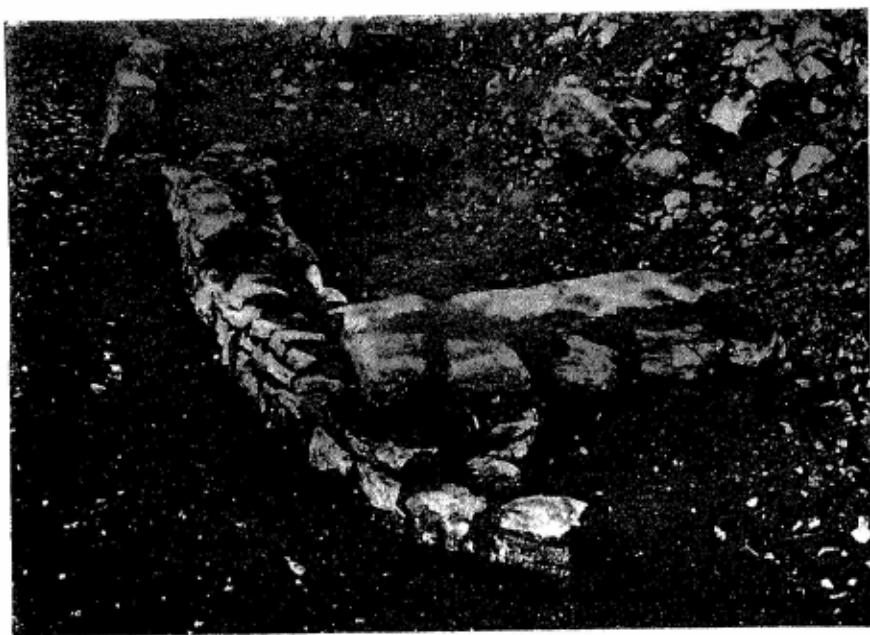

Εἰκ. 2. Λείψανον προϊστορικοῦ ἑλλειψοειδοῦς.

τῆς οἰκοδομικῆς παραδόσεως τοῦ τόπου ἀπὸ τοῦ 15<sup>ου</sup> αἰῶνος π. Χ. μέχρι τῶν ἀρχαῖων χρόνων μόνιμον στοιχεῖον ἦτο ἡ θολοειδὴς στέγη, τὴν ὁποίαν ἀσφαλῶς ἐξάγομεν ἐκ τῆς ἐπίτηδες γενομένης κλίσεως τῶν λιθίνων τοίχων. Ὁ ἀναγνώστης δύναται περὶ τούτου νὰ πεισθῇ ἀποβλέπων εἰς τὴν (εἰκ. 2). Τὸ καμπύλον τὴν κάτωψιν τοιχάριον μικροῦ ἑλλειψοειδοῦς παρουσιάζει τὴν ἐξωτερικὴν ὅπως καὶ τὴν ἐσωτερικὴν πλευρὰν τοῦ κεκλιμένην πρὸς τὸν σκοπὸν νὰ ὑποδεχθῇ καλῶς τὴν θολοειδῶς ἀνυψουμένην ξυλοδομίαν. Τὸ αὐτὸ πρᾶγμα παρατηρεῖται καὶ ἐπὶ τῶν ὀρθογωνίων οἰκημάτων καὶ ἐπὶ τοῦ γνωστοῦ μεγάλου ὀρθογωνίου, ὅπερ ἐχρησίμευσεν ὡς ναὸς κατὰ τὴν ἐποχὴν τοῦ

σιδήρου (1000 - 650 π. Χ.), ἐμφανίζεται δὲ ὡς πετασοειδὴς στέγη ἐπὶ τῶν πρώτων ἀρχαϊκῶν ναῶν. Τόση ὑπῆρξεν ἡ δύναμις τῆς τοπικῆς παραδόσεως.

Διὰ τοῦ καθαρισμοῦ τῶν ὑπὸ τοῦ κ. Σωτηριάδου ἐξερευνηθεισῶν εἰς μικρὰν ἔκτασιν στοῶν καὶ τοῦ μεταξὺ χώρου τῶν βάθρων καὶ ἐξεδρῶν ἐπετύχονεν ἐν πρώτοις καὶ πάλιν τὴν μεγαλειώδη ἐντύπωσιν, τὴν ὁποίαν θὰ ἐνεποίει κατὰ τὴν ἀρχαιότητα τὸ πολιτικὸν κέντρον τῶν Αἰτωλῶν. Ἄλλ' ἢ ἐργασία προέβη καὶ περαιτέρω. Ὁ πρῶτος ἐρευνητὴς τοῦ Θέρμου ὑπέθετεν, ὅτι ἡ ἀπὸ τῆς ΝΔ πύλης τοῦ περιβόλου πρὸς ἀνατολὰς διευθυνομένη μεγάλη



Εἰκ. 3. ΒΑ πέρας τῆς δυτικῆς στοᾶς.

στοὰ ἐκλείετο ἐμπρὸς διὰ μεγάλου ναοῦ, τοῦ ὁποίου ὑπεδηλώνοντο αἱ βαθμίδες καὶ διετηροῦντο οἱ σπόνδυλοι τῶν παρῖνων κιόνων, ἀλλ' ἡ ἀπομάκρυνσις τῶν χωμάτων ἔδειξε, ὅτι ἀντὶ ναοῦ οἰουδήποτε ἡ στοὰ φθάνουσα εἰς τὸν ἐπίσημον χώρον τῆς ἀγορᾶς ἠνοίγετο διὰ κιονοστοιχιῶν κατὰ τὰς δύο πλευρὰς αὐτῆς καὶ ἐσχημάτιζεν οὕτω μέτωπον ἄξιον τοῦ περιβάλλοντος (εἰκ. 3). Ὁ στυλοβάτης τῆς ἀνατ. πλευρᾶς, ἀνέχων 8 κίονας μὲ διάμετρον μεγίστην 0,85, μετρεῖ μήκος 15,55 μ. ὅπερ εἶναι τὸ αὐτὸ πρὸς τὸ πλάτος τῆς 185 μ. μακρᾶς στοᾶς, ὃ τῆς βορείας ἐξετείνετο περισσότερον ἀλλ' ἄγνωστον πόσον ἀκριβῶς. Ἐκ μικρῶν εὐρημάτων γενομένων ἐνταῦθα παραθέτομεν τὴν εἰκόνα

ἀποκόμματος ἐκ ποδὸς πηλίνου τρίποδος (εἰκ. 4). Ὁ τύπος εἰκονίζων Ἑρμῇ μετὰ χλαμύδος καὶ κηρυκείου κρατοῦντα μικρὸν παιδίον θὰ προστεθῇ εἰς τὴν περὶ τοῦ Ἑρμοῦ τῆς Ὀλυμπίας τυπολογίαν καὶ βιβλιογραφίαν.

Ἀπέναντι τοῦ ἱσταμένου ἐπὶ τοῦ ἀνατολικοῦ στυλοβάτου τῆς στοᾶς ἐκτείνεται ἡ μακρὰ 170 μ. στοὰ μετὰ τὰς πρὸ αὐτῆς πολυαρίθμους ἐξέδρας καὶ βάθρα (εἰκ. 5). Ἡ ἐξέτασις πολυαρίθμων μεγάλων πρισματικῶν λίθων μεταξὺ κειμένων ἔδειξεν, ὅτι κατὰ τὸν χώρον ὑψοῦντο δύο ὑψηλὰ περὶ τὰ 5 - 6 μ. πρισματικά βάθρα, παρόμοια πρὸς τὸ τῆς Νίκης τοῦ Παιωνίου, καὶ ὅχι ἔν



Εἰκ. 4. Ἐκ πηλίνου σκεύους

ὡς ὑπέθεσεν ὁ κ. Σωτηριάδης (Ἀρχ. Ἑφημ. 1905, 82) τὸ φέρον τὸν ἀνδριάντα τοῦ Πλευρωνίου Λύκου. Τὸ δεῦτερον βάθρον βεβαιώνεται ἐκ τοῦ γεγονότος, ὅτι ὑπάρχουν δύο διάφοροι βάσεις καὶ δύο κορωνίδες, ἐπὶ τοῦ δευτέρου δὲ τούτου πιθανὸν εἶναι, ὅτι ὑπῆρχεν ὁ ἀνδριὰς στρατιωτικοῦ τινος ἡγεμόνος, ἐπειδὴ ἐπὶ τριῶν συναρμοζομένων λίθων φαίνονται τρεῖς ἀνάγλυπτοι στρογγύλαι ἀσπίδες (εἰκ. 6). Κατὰ τὸ μέσον τῆς αὐτῆς ἀνατολικῆς στοᾶς ὑπάρχει ἐξέδρα με πλατεῖαν πεταλοειδῇ ὀπισθεν βάσιν (εἰκ. 8), ἐγγὺς τῆς ὁποίας εὔρομεν τὸ 1915 πέντε μεγάλα συντρίμματα τοῦ λιθίνου τροπαίου, ὅπερ οἱ Αἰτωλοὶ μετὰ τὸν θρίαμβον κατὰ τῶν Γαλατῶν (279 π. Χ.) ἴδρυσαν εἰς τὸ πάτριον κέντρον,

ὅπως εἶχον ἰδρύσει παρόμοιον εἰς τὸ πανελλήνιον ἱερὸν τῶν Δελφῶν. Ἐπειδὴ καὶ κατὰ τὴν νέαν ἐκκαθάρισιν εὐρέθη πλησίον ἔν ἄλλο μικρὸν θραῦσμα ἐκ τοῦ αὐτοῦ τροπαίου, εἶναι πιθανὸν ὅτι ἐπὶ τῆς ἐξέδρας ὑψοῦτο τὸ σπουδαῖον μνημεῖον, πρὸς πλήρη ἀναπαράστασιν τοῦ ὁποίου εἶναι ἀνάγκη ῥιζικωτέρας ἐρεῦνης.

Πρὸς νότον ἔκλειε τὸν χώρον τῶν βάθρων τετράγωνον κτίσμα, πλευρᾶς 20 μ., μετὰ πρόστασιν ἐμπρός, τὸ ἐκκλησιαστήριον ἢ βουλευτήριον τοῦ Κοινοῦ τῶν Αἰτωλῶν καὶ ὀπισθεν αὐτοῦ ἀνέβαινε τὸ τεῖχος τοῦ περιβόλου. Ἐνταῦθα ἡρευνήθησαν δύο πύργοι, οἵτινες, ὅπως καὶ οἱ λοιποὶ πάντες τοῦ περιτειχίσματος τούτου τοῦ 3<sup>ου</sup> αἰῶνος, εἶναι ἰδιορρυθμοὶ καὶ ἐκτισμένοι διὰ λεπτοτέρων τοίχων ἀνοίγονται πρὸς τὰ ἐντὸς καὶ ἔξω διὰ δύο ἐγγὺς ἀλλήλων πυλίδων. Περιέργον εἶναι λίθινον ὑπόβαθρον, πλάτους ἄνω 0,70, μετὰ βαθμίδας τρεῖς ἐκατέρωθεν, χωροῦν παραλλήλως πρὸς τὸ παρ' αὐτὸ τεῖχος. (εἰκ. 7). Τὸ ὑπόβαθρον τοῦτο ἦτο ἀδύνατον νὰ ἐδέχετο ὑπεράνω λιθίνην τοιχοδομίαν ἢ κίονας, διότι δὲν εἶναι ὀριζόντιον ἀλλ' εἰς μῆκος 14,70 μ. ἀναβαίνει 0,45 μ. Κατὰ πᾶσαν ἄρα πιθανότητα ἐδέχετο ξυλοδομίαν, ὡς εἶναι κοινὸς ὁ τρόπος



Εἰκ. 5. Βαθμίδες τῆς ἀνατολικῆς στοᾶς. Βάθρα καὶ ἐξέδρου.



οὗτος τῶν κτισμάτων εἰς τὴν Αἰτωλίαν καὶ κατὰ τὴν ἱστορικὴν ἔτι ἐποχὴν. Παρὰ τὸ ὑπόβαθρον καὶ τὸ τεῖχος ἀπεκαλύφθη ὕδραγωγεῖον καλῶς διατηρούμενον ἐκ σωλήνων κυλινδρικών πηλίνων συνδεομένων κατὰ τοὺς ἄρμους δι' ἀσβέστου. Τὸ ὕδραγωγεῖον ὥς φαίνεται ἤρχιζεν ἐκ τῆς ἀνωτέρω πρὸς ἀνατολὰς καὶ ἔξω τοῦ τείχους κειμένης ἀρχαίας κρήνης καὶ παρείχετο εἰς τὰς ἀνάγκας τῶν ἐντὸς τοῦ περιβόλου κατοικούντων.

Περισσότερον δὲν πρέπει νὰ ἐκταθῶμεν εἰς τὴν προσωρινὴν ταύτην ἔκθεσιν. Τὰ διάφορα ἀποκαλυφθέντα ἐρεῖπια κτισμάτων ὥς καὶ τὰ καθέκαστα

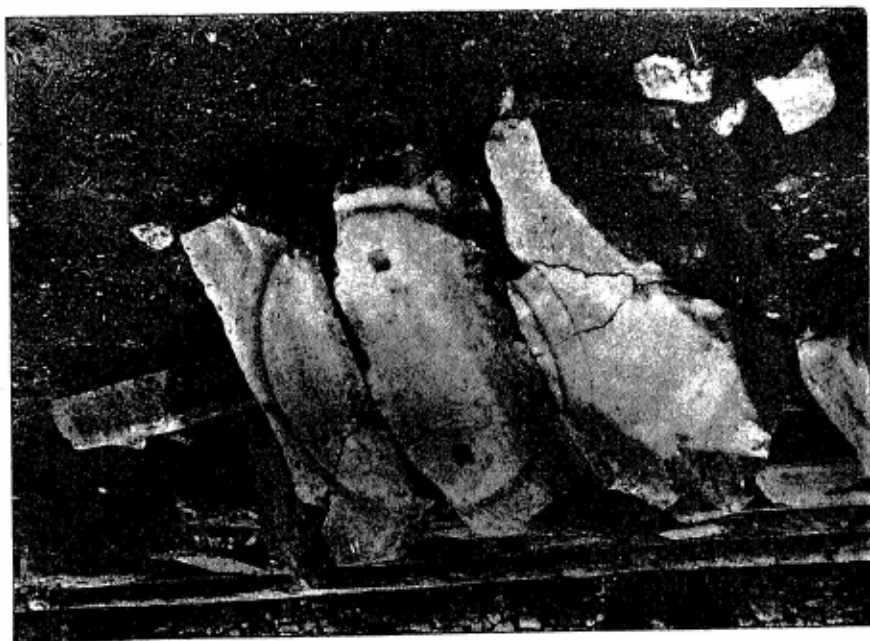

Εἰκ. 6. Ἐκ πρισματικοῦ βάθρου.

μικρὰ εὐρήματα θὰ δοθῶσιν εἰς τὴν δημοσιότητα δ' ἐπαρχῶν ἀπεικονίσεων, σχεδίων καὶ τῆς οἰκείας πλήρους περιγραφῆς. Ἄλλ' ὑπὲρ πάντα ἀνάγκη εἶναι καὶ ἀπὸ τοῦδε νὰ τονισθῇ τὸ μεγαλύτερον εὐρημα τῆς τελευταίας ἐρεῦνης, ὁποῖον εἶναι ἡ ἀναγνώρισις, ὅτι παρὰ τὴν σπουδαιότητα τοῦ προϊστορικοῦ καὶ ἰδίως τοῦ ἀρχαικοῦ Θέρμου δὲν ὑπολείπεται καθόλου ἡ σημασία τοῦ αὐτοῦ τόπου κατὰ τὴν ἐποχὴν τῆς μεγάλης πολιτικῆς δράσεως τῶν Αἰτωλῶν. Τὸ πρᾶγμα ἦτο καὶ πρότερον γνωστόν, ἀλλ' ὑπὸ τὴν ἀγρίαν βλάβῃ τινι τοῦ καταρρέοντος τόπου, τὰ μεταξὺ χώματα, τοὺς λιθοσωροὺς καὶ τὰ τέλματα εἶχε βαθμηδὸν λησμονηθῇ, τῶρα δὲ μὲ τὸν ριζικὸν καθαρισμὸν καὶ τὰ πρῶτην



Εικ. 7. Βάσις ξυλοδμήτου κτίσματος. Ὑδραγωγεῖον.

φορὰν ἀποκαλυφθέντα νέα σημαντικὰ ἐρείπια ἔγινεν εἰς ὅλους ἐντόνως αἰσθητόν. Οὐδαμοῦ ἀλλαχοῦ παριστάνεται καλύτερον διὰ τῶν ὑπολειφθέντων μνημείων ἢ ἰδέα τοῦ ὀργανωμένου καὶ εἰς πολιτισμὸν προηγμένου ἰσχυροῦ κράτους. Εἰς τὰς τρεῖς μεγάλας στοὰς μετὰ τοῦ ἐν μέσῳ αὐτῶν ἐκκλησιαστηρίου, περικλειούσας τὸν ὑπέρλαμπρον εὐρὺν χώρον τῶν τιμῶν, ἀπέναντι τῶν ναῶν, ἔχομεν ἐπὶ τοῦ ἀνοικτοῦ ὁμαλοῦ χώρου μεγαλειώδη εἰκόνα δημο-

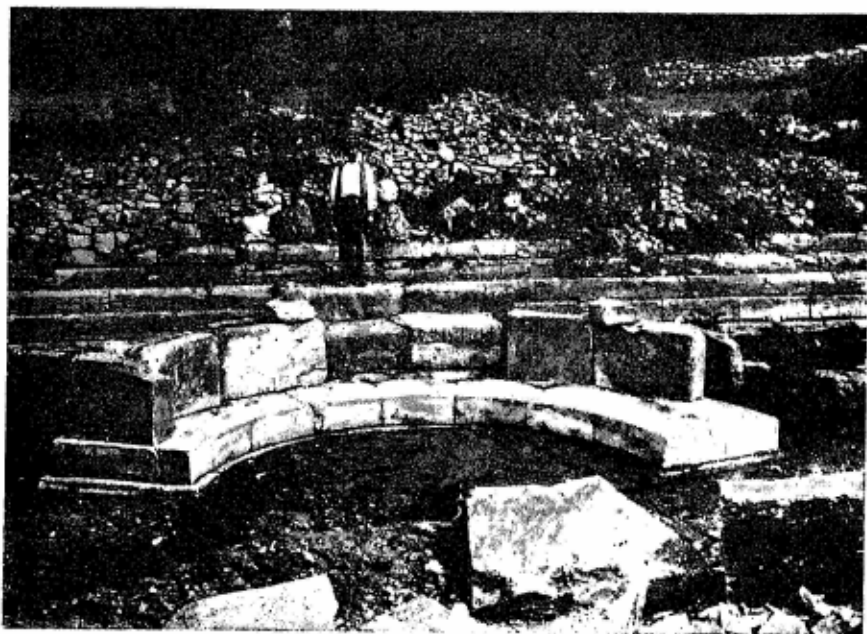

Εἰκ. 8. Ἐξέδρα με πλατεῖαν πεταλοειδῆ βάσιν.

σίῳν ἔργων, γενομένων παρὰ τὴν διαφορὰν τῶν χρόνων συμφώνως πρὸς ἐνιαῖον πρόγραμμα καὶ ὥς ἀπὸ μιᾶς κραταιᾶς θελήσεως. Ὅταν ποτὲ ἀνασκαφῶσι πλήρως αἱ στοαὶ καὶ τὰ ἄλλα κτίσματα, ἀπομακρυνθοῦν τὰ χώματα καὶ ἐξασφαλισθῇ ὁ χώρος ἀπὸ τὴν ἀθλιότητα τῶν ποτιστικῶν νερῶν, ὁ ἀρχαιολογικὸς τόπος θὰ ἀποβῇ κατὰ τὴν Ἑλλάδα μοναδικός.

Θεσσαλονίκη.

Κ. Α. ΡΩΜΑΙΟΣ

## 6. ΑΝΑΣΚΑΦΑΙ ΕΝ ΓΟΥΡΖΟΥΜΙΣΗΙ ΑΡΧΑΙΑΣ ΑΧΑΪΑΣ

Ἐπὶ τῶν ἐσχάτων λοφωδῶν συμπλεγμάτων τοῦ Παναχαϊκοῦ ὄρους, σχηματίζοντων χαράδραν διαρροεμένην ὑπὸ χειμάρρου ὀρηκτικοῦ καὶ ἐπὶ τῶν κλιτύων αὐτῶν εἰς ὕψος 748 μ. ὑπὲρ τὴν ἐπιφάνειαν τῆς θαλάσσης, ἐν δήμεφ Φαρῶν τῆς ἐπαρχίας Ἀχαΐας κεῖται τὸ νῦν χωρίον Γουρζούμιστα, ὀρθῶς μετονομασθὲν εἰς Λεόντιον.

Τὸ χωρίον εἶναι πλούσιον εἰς φυσικὰ καλλονὰς καὶ προϊόντα καὶ βλάστησιν, ἀλλὰ πτωχότατον λόγφ τῆς ἐλλείψεως συγκοινωνίας δι' ἀμαξιτῆς ὁδοῦ, ἀπέχον περὶ τὰς πέντε ὥρας ἀπὸ τῆς Χαλανδρίτσης καὶ περὶ τὰς τρεῖς ὥρας ἀπὸ τοῦ πλησιεστέρου σημείου πρὸς τὴν ἀμαξιτὴν ὁδὼν Πατρῶν - Καλαβρύτων.

Ἐκτὸς τοῦ διαρκῶς ῥέοντος χειμάρρου, εὐθὺς ἄνωθι τοῦ χωρίου ὑπάρχει κεφαλόβρυσον ἀφθόνου ὕδατος, ἐξ οὗ ὑδρεύεται τὸ χωρίον. Ὀλίγα μέτρα ὑψηλότερον τοῦ κεφαλοβρύσου ἀρχεται δάσος ἐξ ἐλατῶν.

Ὀλίγα μέτρα κάτωθι τοῦ κεφαλοβρύσου ἐκτείνεται τὸ λαξευτὸν Μυκηναϊκὸν νεκροταφεῖον, τὸ ὁποῖον κατὰ τὸ λῆξαν θέρος ἠρευνήσαμεν. Εἰς ἀρχαιοτέρους χρόνους καὶ δὴ εἰς τὴν παναρχαίαν ἐποχὴν τὰ ἐκ τῆς πηγῆς ἐκρέοντα ὕδατα εἶχον ἄλλην διεύθυνσιν ῥοῆς, ἀλλὰ σὺν τῷ χρόνφ ἤλλαξαν κοίτην καὶ διηλθον ἀκριβῶς ἐπὶ τῶν μαλακῶν βράχων τοῦ ψαμμίτου τοῦ Μυκηναϊκοῦ νεκροταφείου καὶ ἐπήνεγκον μεγάλην καταστροφὴν. Βαθμηδὸν καὶ κατ' ὀλίγον κατέφαγον ὀλοκλήρους ὄγκους ἐκ τοῦ πρανοῦς τοῦ λόφου, ἐφ' οὗ τὸ νεκροταφεῖον, καὶ ἐσχημάτισαν σχεδὸν κάθετον τομὴν, διὰ τῆς καταπτώσεως τῶν βραχωδῶν ὄγκων, ἐφ' ὧν κυρίως καὶ εὐτυχῶς ἦσαν αἱ μακραὶ εἴσοδοι τῶν λαξευτῶν σπηλαίων.

Οὕτω ἐρευνῶν τὴν ἀπότομον καὶ κάθετον τομὴν τοῦ βράχου, τὴν οὕτω σχηματισθεῖσαν, διέκρινα ἐπ' αὐτοῦ τὰς λιθοκτίστους θυρίδας τῶν λαξευτῶν σπηλαίων, ὧν τινὲς ἀπρόσιτοι λόγφ τοῦ ὕψους ἦσαν κεκαλυμμένοι ὑπὸ πρίνων καὶ πλατάνων.



Εἰκ. 1. Μέγας ὑστερομυκηναϊκὸς τετράωτος ἀμφορεὺς.

Ἡρεύνησα ἱκανοὺς τάφους καὶ ἐν τῇ καθέτῳ τομῇ καὶ περαιτέρω, ὅπου δὲν εἶχεν ἐπιφέρει καταστροφὴν τὸ ὕδωρ, ἀλλὰ μόνον ἓνα τάφον ὅλως ἀσύλητον εὑρον, οὗ τὴν θυρίδα ἤνοιξα διὰ κλίμακος ἀνελθὼν μέχρις ἐκεῖ.



Εἰκ. 2. Ποικίλα ὑστερομυκηναϊκὰ ἀγγεῖα καὶ θραύσματα ὑστεροελλαδικά.

Τὰ ἐντὸς τοῦ τάφου εὑρήματα συνίσταντο εἰς ἓνα μέγαν ἀμφορέα μὲ τέσσαρα ὄτα καὶ εἰς δέκα ἄλλα μικρότερα ἀγγεῖα, τυφλόστομα ἀμφορεῖδια, λεβήτια, κρατηρίσκους, ἅπαντα ἐν ἀρίστη διατηρήσει καὶ εἰς ἓν πήλινον σφονδύλιον. Τὰ ἀγγεῖα ἐκόμισα εἰς τὴν ἀρχαιολογικὴν Συλλογὴν Πατρῶν, ὧν τὸν καθαρισμὸν καὶ τὴν φωτογράφησιν μόλις πρὸ μικροῦ ἐξετέλεσα.



Εἰκ. 3.  
Μικρὰ πρωτοελλαδικὴ  
οἰνοχόη.

Ἄπαντα φέρουσι, (εἰκ. 1 καὶ 2) τὴν γεωμετρικὴν διακόσμησιν τῶν ὑστάτων Μυκηναϊκῶν χρόνων, τεμάχιά τινα εἶναι ὑστεροελλαδικὰ καὶ ἐν πρωτοελλαδικόν (εἰκ. 3).

Εἰς τὴν θέσιν αὐτὴν ὑπολείπεται εἰσέτι ἱκανὴ ἐργασία, ὥς ὑπολείπεται εἰσέτι καὶ ἡ ἔρευνα ἐτέρου νεκροταφείου περὶ τὰ 20 λεπτὰ ἀπέχοντος ἐκεῖθεν καὶ ἀνήκοντος καὶ αὐτοῦ εἰς τὴν ἀρχαίαν πόλιν, εἰς ἣν ἀνήκει καὶ τὸ πρῶτον.

Ἄλλὰ ποία εἶναι ἡ πόλις αὕτη;

Εἰς τὰς ἀπέναντι τοῦ νεκροταφείου μετὰ τὴν χαράδραν λοφοσειρὰς ὑπάρχουσιν τὰ ἴχνη πολιέματος, τὰ ὅποια ἀνήκουσιν εἰς τὸ ἀρχαῖον Λεόντιον πιθανώτατα, τὸ ὁποῖον ἀντικατέστησε τὰς ἀρχαίας Ρύπας, ἐνωρὶς εξαφανισθείσας, εἰς τὴν Ἀχαϊκὴν δωδεκάπολιν (Πολυβ. II, 41. V, 34. καὶ Leake Morea III, p. 419).

Τὰ ἐρείπια ταῦτα κεῖνται παρὰ τὸ αὐτόθι ἐκκλησίδιον τοῦ ἁγίου Ἀνδρέου, ἰδρυθὲν ὑπὸ τῆς εὐλαβείας τῶν κατοίκων εἰς ἀνάμνησιν τοῦ ὅτι ἐκεῖ συνελήφθη ὁ πολιοῦχος Πατρῶν Ἀπόστολος Ἀνδρέας ὑπὸ τῶν Ρωμαίων στρατιωτῶν, καὶ ὀλίγον ἄνωθεν αὐτοῦ παρὰ τὸν ἅγιον Κωνσταντῖνον καὶ εἰς τὴν κορυφὴν τοῦ λόφου σφύζονται σαφῆ τὰ ἔγνη τοῦ φρουρίου τῆς πόλεως τῶν ἱστορικῶν χρόνων.

Ἐὰν τὸ φρούριον τοῦτο τῶν ἱστορικῶν χρόνων περιέχῃ καὶ λείψανα παναρχαίας ὀχυρώσεως, ἐὰν τὰ ἔγνη τῆς πόλεως τοῦ Λεοντίου φθάνουν εἰς τοὺς παναρχαίους χρόνους, ἐὰν δηλ. εἰς τὴν θέσιν αὐτὴν ὑπῆρχεν ἡ πόλις ἡ παναρχαία, εἰς ἣν ἀνήκει τὸ ἐρευνηθὲν Μυκηναϊκὸν νεκροταφεῖον ὡς καὶ τὸ περαιτέρω ἐρευνηθησόμενον, ὅλα ταῦτα εἶναι ζητήματα, τῶν ὁποίων τὴν λύσιν θὰ ἐπιδιώξῃ ἡ ἔρευνα τοῦ ἐπομένου ἔτους.

Ν. ΚΥΠΑΡΙΣΣΗΣ

## 7. ΑΝΑΣΚΑΦΑΙ ΕΝ ΠΕΛΛΗΝΗΙ

Ἀφορμὴν εἰς τὴν ἀνασκαφικὴν ἔρευναν τῆς Ἀχαϊκῆς Πελλήνης παρέσχευ ἡ κατασκευὴ τοῦ παρὰ τὸ χωρίον Ζούργρα τμήματος τῆς ἀπὸ Ξυλοκάστρου εἰς Τρίκαλα ἀγούσης ἀμαξιτοῦ, καθ' ἣν οἱ ἐργάται προσέκρουσαν, ἐν θέσει Πόρτες καὶ ἀλλαχοῦ, εἰς ἀρχαία λείψανα καὶ τάφους, ὧν τοὺς λίθους ἀφαιρέσαντες ἐχρησιμοποίησαν ἀνεμποδίστως πρὸς οἰκοδομίαν νεωτέρων ἐντοπίων κτισμάτων ὡς π. χ. τοῦ παρὰ τὴν εἰρημένην ἀμαξιτὸν καφφενείου τοῦ Ἱω. Γκόλια, ὅπερ ὀλόκληρον ἐκτίσθη ἐκ λίθων ἀρχαίων, ὧν εἰς ἐνεπίγραφος. Μεταβὰς ἐπὶ τόπου πρὸς ἐξέτασιν τῶν γενομένων ζημιῶν ἐθεώρησα σκόπιμον, πρὸς πρόληψιν περαιτέρω λεηλασίας τῶν ἀρχαίων κτισμάτων, νὰ ἐπιληφθῶ ἀμέσως τῆς συστηματικῆς ἐρεύνης τῆς ἀρχαίας Πελλήνης, ἥς τὴν θέσιν πάντες οἱ παλαιότεροι τοπογράφοι<sup>1</sup> καθώρισαν ἐπὶ τῶν κλιτύων τῆς πρὸς τὰ ΒΔ τοῦ χωρίου Ζούργρα ἡμικυκλικῶς ὑψουμένης καὶ γεμούσης ἀρχαίων λειψάνων ράχως Τσέρκοβας<sup>2</sup>, στηριχθέντες κυρίως ἐπὶ τῶν σχετικῶν

<sup>1</sup> *Leake*: Travels in the Morea. London 1830 τόμ. III σελ. 216. *Psillon-Boblaye*: Recherches σ. 29. *Curtius*: Peloponnesos. Gotha 1851 τόμ. I σ. 481. *Bursian*: Geographie von Griechenland τόμ. 2 σ. 841. *Fraser*: Pausanias description of Greece. London 1898 τόμ. IV σ. 481.

<sup>2</sup> Ἡ ὀνομασία τῆς ράχως Τσέρκοβα προήλθε πιθανότατα ἀπὸ τῆς παλαιοχριστιανικῆς βασιλικῆς, ἥς τὰ ὀγκώδη ἐρείπια προβάλλουσι κατὰ τὸ βόρειον ἄκρον τῆς ράχως. Τσέρκοβα (Crekva) σημαίνει ρωσιστὶ τὴν ἐκκλησίαν· τὸ ὄνομα λοιπὸν θὰ ἐδόθη πιθανῶς εἰς τὴν ράχιν ἤδη ἀπὸ τῆς Σλαβικῆς ἐποικίσεως τῆς Πελοποννήσου.

μαρτυριῶν τοῦ Πausανίου<sup>1</sup>, τοῦ Στράβωνος<sup>2</sup> καὶ τοῦ Ἀπολλωνίου<sup>3</sup>.

Πρώτη σκαφικὴ διάπειρα ἐγένετο, κατὰ τὰ τέλη Σεπτεμβρίου 1931 ἐπὶ τῆς κορυφῆς τῆς Τσέρκοβας, ἐνθα διαφαίνοντο ἐντὸς ἀγρῶν σταχύων λείψανά τινα κτηρίων. Ταῦτα ὅμως ἀποκαλυφθέντα ὁλοσχερῶς ἀπεδείχθησαν ἀνήκοντα εἰς πτωχοτάτας κατασκευὰς τῶν ἐσχάτων ρωμαϊκῶν ἢ καὶ τῶν πρώτων χριστιανικῶν χρόνων.

Ἐγκαταλειφθείσης τῆς κορυφῆς ἐπεχειρήθη ἡ ἔρευνα ἡμικυκλικοῦ τινος κτηρίου κειμένου ἐπὶ τῆς πρὸς τὰ ΝΔ βλεπούσης κλιτύος τῆς ράχews. Εἶναι δὲ τοῦτο θεατροειδὴς ἐξέδρα, διαμέτρου 13. 80 μ., τῆς ὁποίας σφύζονται σήμερον τρεῖς μόνον σειραὶ ἐδωλίων κατασκευασμένων δι' ἀνομοίου καὶ δευτέρας χρήσεως ὕλικου. Καὶ κατὰ τὴν ἀρχαιότητα ὅμως ὁ ἀριθμὸς τῶν ἐδωλίων δὲν ἠδύνατο νὰ εἶναι μέγας καθόσον τὸ ὕψος τοῦ πρσανοῦς ἐφ' οὗ εἶναι τοποθετημένα τὰ ἐδῶλια εἶναι μικρόν. Δὲν πρόκειται ἐπομένως περὶ θεάτρου ἀλλὰ μᾶλλον περὶ θεατροειδοῦς τινος ἐξέδρας χάριν ἴσως ρητορικῶν ἐπιδειξέων ἢ μαθημάτων. Τὴν ἡμικυκλικὴν ὁρχήστραν περιβάλλει παράφραγμα ἐκ καλῶς ἐργασμένων πωρίων ὀρθοστατῶν, πάχους 0.185, τοποθετημένων εἰς ἀπόστασιν 0.44 ἀπὸ τῆς κατωτάτης σειρᾶς τῶν ἐδωλίων. Κατὰ δὲ τὴν ἀνατολικὴν πύροdon διεσώθησαν τὰ θεμέλια ὀρθογωνίου τινὸς κτίσματος — πιθανῶς τοῦ ἀνατολικοῦ πέρατος οἰκοδομήματος σκηνῆς—κατεσκευασμένα διὰ μεγάλων σχετικῶς λίθων συνδεομένων διὰ κονιάματος. Κατὰ τὴν σκαφὴν τῶν θεμελίων τούτων εὐρέθη τεμάχιον κοίλης κεράμου ἐφ' οὗ τμῆμα σφραγίσματος μὲ τὴν ἐπιγραφὴν

... ANAC ([Πελλ]ῆνας ;)

\*  
\* \*

Μετὰ τὴν σκαφὴν τῆς ἐξέδρας ἡ ἔρευνα μετετοπίσθη ἀπὸ τῆς Τσέρκοβας εἰς χθαμαλὸν τινὰ πρόβουνον κείμενον πρὸς Α. τοῦ χωρίου Ζούγρα, ἐν θέσει ὀνομαζομένη ὑπὸ τῶν ἀλβανοφώνων ἐντοπίων Σεντερήνα. Ἐν τῷ ἐνταῦθα ἀγρῷ τοῦ κ. Ἰωάννου Δέμη, ὃν λίαν εὐγενῶς ὁ ἰδιοκτῆτης παρεχώρησε πρὸς σκαφὴν, ἀπεκαλύφθη εἰς μικρὸν ἀπὸ τῆς ἐπιφανείας τοῦ ἐδάφους βάθος (0.50) κρηπίδωμα μεγάλου κτηρίου κατασκευασμένον διὰ μεγάλων λιθοπλίνθων (Quader) ἐγχωρίου μαλακοῦ πωρολίθου (εἰκ. 1). Τὸ κρηπίδωμα τοῦτο βαῖνον ἀπὸ Α. πρὸς Δ. ἀπεκαλύφθη μέχρι τοῦδε εἰς μῆκος 18 μέτρων, ἀποτελεῖται δ' ἐξ εὐθυνηγρίας καὶ τριῶν ἰσοῦψων ἀναβαθμῶν, ἑλλειπῶς σφζομένων. Κατὰ τὸ ἀνατολικόν του ἄκρον τὸ κρηπίδωμα κάμπτεται κατ' ὀρθὴν γωνίαν, τοῦ δὲ καθέτου τούτου σκέλους διατηρεῖται μόνον ἡ κατωτάτη στρῶσις τοῦ θεμελίου.

<sup>1</sup> Πausan. VII, 26, 5.

<sup>2</sup> Στράβ. Γεωγρ. σ. 386 (σ. 547) ἐκδ. Λευφίας Meineke.

<sup>3</sup> Ἀπολλων. Ἄργον. I, IV, 176.

Τὸ μέγεθος καὶ ὁ προσανατολισμὸς τοῦ οἰκοδομήματος χαρακτηρίζουσιν αὐτὸ ὡς ναόν, ὃ ὁποῖος φαίνεται ὅτι κατὰ τοὺς χριστιανικοὺς χρόνους θὰ μετετράπη εἰς ἐκκλησίαν<sup>1</sup> κατόπιν δὲ καὶ εἰς κοιμητήριον, ὡς ἐμφαίνεται ἐκ τῶν παρατηρηθέντων ἰχνῶν τῆς ἀψίδος τοῦ ἱεροῦ καὶ ἐκ τάφων χριστιανικῶν ἀνοιχθέντων ἐντὸς τῶν λίθων τοῦ ἀρχαίου κρηπιδώματος. Ἐξ ἐνὸς μάλιστα τῶν τάφων τούτων προέρχεται καὶ τεμάχιον ὠραίου χαλκοῦ «βασταγίου»



Εἰκ. 1. Λείψανα τῆς κρηπίδος ναοῦ.

(= ἀλύσεως ἐξαρτήσεως) κανδήλας, ἡ πολυκανδήλου ὅπερ κατέθεσα εἰς τὸ βυζαντινὸν μουσεῖον Ἀθηνῶν.

Κατὰ τὴν σκαφήν τοῦ κρηπιδώματος ἀνευρέθησαν τὰ κάτωθι ἀρχιτεκτονικὰ μέλη, πῶρινα πάντα καὶ ἀρίστης ἐργασίας.

1) Τμήμα βαθμίδος μετὰ δύο ὑποτομῶν, ὀλικοῦ ὕψους 0.24.

2) Τεμάχιον δωρικοῦ κιονοκράνου διατηροῦν καὶ ἔχνη λεπτοτάτης κονίας. Ὀλικὸν ὕψος (ἄβακος, ἐχίνου καὶ ὑποτραχηλίου) 0.276 (εἰκ. 2). Ἡ καμπύλη τοῦ ἐχίνου, ἐλαφρῶς παραβολικὴ, καταλήγει εἰς 4 ἱμᾶντας. Ἐκ τῆς χορδῆς τῶν ραβδώσεων τοῦ ὑποτραχηλίου ὑπολογίζεται ἡ ἄνω διάμετρος τοῦ κίονος εἰς 0.576.

<sup>1</sup> Εἰς ταύτην τὴν ἐκκλησίαν ὀφείλεται πιθανῶς ἡ ὀνομασία τῆς θέσεως Σεντερήνα = Ἀγ. Εἰρήνη.



3) Ἐπίκρανον παραστάδος ὀλικοῦ ὕψους 0.33, ἀριστερὰ τεθραυσμένον. Συνίσταται ἐξ ἄβακος, ὑψηλοῦ δωρικοῦ κυματίου καὶ πλατείας κάτωθεν αὐτοῦ ταινίας (εἰκ. 2).



Εἰκ. 2. Ἐπίκρανον παραστάδος.

4) Τὸ κάτω τμήμα γωνιαίας τριγλύφου μετὰ συμφυοῦς μετόπης. (εἰκ. 3). Πλάτος τριγλύφου 0.46, μετόπης ( $0.75 - 0.03 =$ ) 0.72 μ.

Ἡ ἐργασία, ἡ μορφή καὶ αἱ ἀναλογίαι τῶν εὐρεθέντων ἀρχιτεκτονικῶν μελῶν τοῦ ναοῦ κατατάσσουσιν αὐτὸν εἰς τὸ β' ἡμῖσι τοῦ 5<sup>ου</sup> ἢ τὸ α' ἡμῖσι τοῦ 4<sup>ου</sup> π. Χ. αἰῶνος.

Ὁ Πausanias ἀναβαίνων ἀπὸ τοῦ ἐπινείου τῆς Πελλήνης Ἀργοναυτῶν (ἢ Ἀριστοναυτῶν, παρὰ τὸ σημερινὸν Ξυλόκαστρον) εἰς τὴν πόλιν συναντᾷ πρῶτον τὸν ναὸν τῆς Ἀθηνᾶς, ὅπου ἦτο ἀνιδρυμένον τὸ χρυσελεφάντινον ἄγαλμα τῆς θεᾶς, ἔργον τοῦ Φειδίου. Ὁ ναὸς οὗτος ἦτο κατὰ τὸν αὐτὸν περιηγητὴν, ἐκ λίθου ἐγχωρίου κατεσκευασμένος. Καὶ ἡ μὲν θέσις καὶ τὸ ὕλικόν τοῦ ἀνευρεθέντος ἐν Σεντερήνῃ, κρηπιδώματος συμφωνοῦν πρὸς τὰ ὑπὸ τοῦ Πausanίου λεγόμενα, ἀλλὰ τὰ ἀρχιτεκτονικὰ μέλη δὲν δύνανται νὰ ἀναχθῶσιν εἰς χρόνους ἀρχαιοτέρους τοῦ 430 π. Χ. (διπλὴ ὑποτομή, καμπύλη ἐχίνου). Μόνον δ' οἱ λίθοι τῆς κρηπίδος, οἵτινες παρουσιάζουσι τὸ ἀρχαϊκὸν διὰ λιθάγρας σύστημα ἀνελκύσεως δύνανται νὰ χρονολογηθῶσι ἀπὸ τοῦ α' ἡμίσεος τοῦ 5<sup>ου</sup> αἰῶνος. Ἄν λοιπὸν τὸ εὐρεθὲν κρηπιδῶμα ἀνήκει εἰς τὸν ναὸν τῆς Ἀθηνᾶς πρέπει νὰ παραδεχθῶμεν ὅτι ἐγένετο ἀνακατασκευὴ τις αὐτοῦ κατὰ τὸν 4<sup>ον</sup> αἰῶνα,



Εἰκ. 3. Γωνιαία τριγλύφος καὶ τμήμα κιονοκράνου.

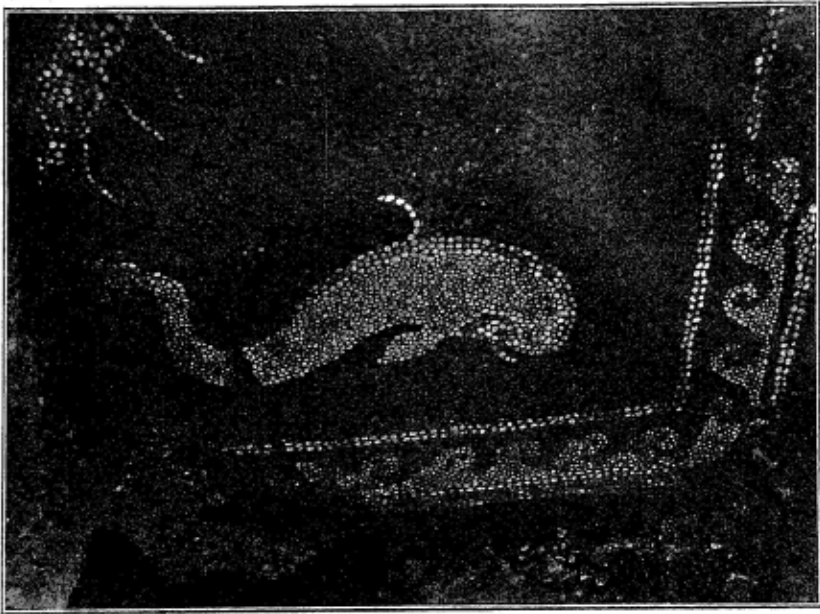

Εἰκ. 4. Τμήμα ψηφιδωτοῦ δαπέδου μετὰ παραστάσεως καρχαρίου.

ἐξ ἧς προέρχονται τὰ περιγραφέντα ἀρχιτεκτονικὰ μέλη τῆς ἀνακοδομῆς.

Τελευταία δὲ σκαφή ἐνηργήθη ἐφέτος ἐν τῷ 200 περίπου μέτρα δυτικῶς τοῦ χωρίου κειμένῳ κτήματι τοῦ κ. Ἰω. Δέμη. Ἐνταῦθα ἀνευρέθη ὠραῖον ψηφιδωτὸν δάπεδον, τετράγωνον, διαστάσεων  $2.70 \times 2.70$  μ., κατεσκευασμένον διὰ φυσικῶν στρογγύλων θαλασσίων ἢ ποταμίων ψηφίδων (δμ. 0,007) χρώματος λευκοῦ καὶ κυανοῦ, τινῶν δὲ ἐρυθροῦ καὶ κιτρίνου. Ἐντὸς πλαισίου ἐκ σπειρομαϊάνδρου εἰκονίζονται ἐπὶ ἐδάφους κυανοῦ, παριστῶντος τὴν θάλασσαν, τέσσαρες μὲν λευκοὶ καρχαρία κατὰ τὰς γωνίας, (εἰκ. 4) εἰς δὲ πολλάκις ἀνελισσόμενος, θαλάσσιος ὄφις πιθανῶς, ἐν τῷ μέσῳ. Δυστυχῶς τὸ τρίτον περίπου τῆς ἐπιφανείας τοῦ ψηφιδωτοῦ καταστραφέν ὑπὸ τοῦ ἀρότρου δὲν ἐπιτρέπει νὰ διακριθῇ σαφῶς τὸ ἐν τῷ μέσῳ θαλάσσιον τέρας (εἰκ. 5).

Ἀξιοπαρατήρητος εἶναι τῆς παραστάσεως ἡ ἀλήθεια, ἡ ὠραιότης καὶ ἡ ἐλευθερία τῆς συνθέσεως, ἡ ὁποία φαινομενικῶς μὲν παρίσταται ὡς σύμμετρος πράγματι δ' ὅμως ἀποφεύγει τὴν μονοτονίαν τῆς ἀκριβοῦς ἐπαναλήψεως, ἅψ' οὐ οὔτε τὸ μέγεθος οὔτε ἡ κίνησις τῶν καρχαριῶν εἶναι ἀκριβῶς ὅμοια, παρὰ δὲ τὴν κάτω ἀριστερὰν γωνίαν (εἰκ. 5) ὑπάρχει πλησίον τοῦ μεγάλου καρχαρίου καὶ μικρὸν καρχαρίδιον πληροῦν τὸ διὰ τῆς πρὸς τὰ ἄνω διευσθύνσεως τῆς οὐρᾶς τοῦ ὄψεως δημιουργούμενον κενόν. Αἱ ἀνωτέρω ιδιότητες τοῦ ψηφιδωτοῦ συνδυαζόμεναι πρὸς τὴν ἐπιμελῆ αὐτοῦ κατασκευὴν

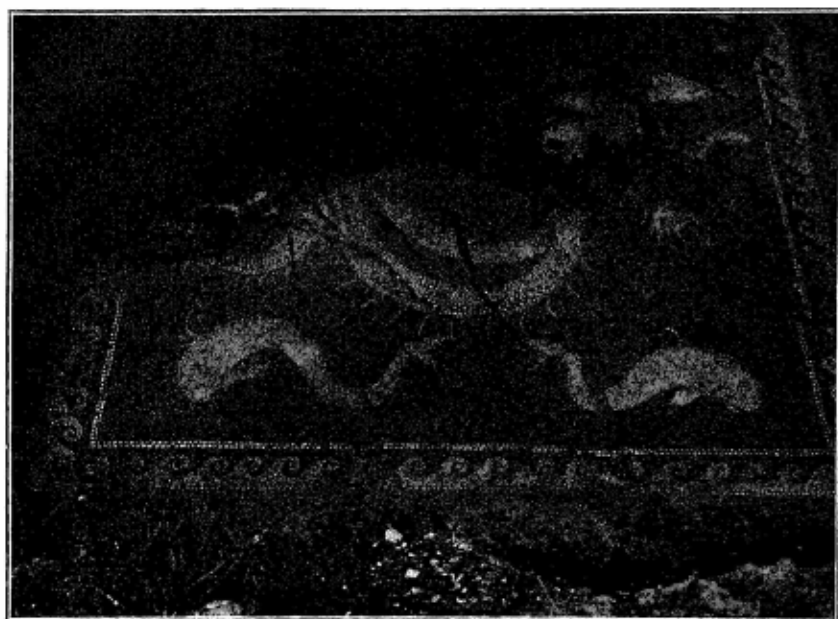

Εἰκ. 5. Ψηφιδωτὸν δάπεδον ἐν Πελλήνῃ.

καὶ τὴν χρῆσιν μικρῶν καὶ δύο μόνων χρωμάτων ψηφίδων καὶ δὴ στρογγύλων, μοὶ ἐμβάλλουσι τὴν ὑπόνοιαν, ὅτι τὸ ψηφιδωτὸν εἶναι ἑλληνιστικῶν χρόνων, ἂν μὴ καὶ ἀρχαιότερον. Ὡς παράλληλα παραδείγματα διὰ στρογγύλων ψηφίδων ἑλληνικῶν καὶ ἑλληνιστικῶν ψηφιδωτῶν ἀναφέρω τὸ τοῦ ἐν Ὀλυμπίᾳ ναοῦ τοῦ Διός<sup>1</sup>, τὰ τῶν οἰκιῶν τῆς Δήλου<sup>2</sup> καὶ τὰ ἐσχάτως ἐν Ὀλύνθῳ<sup>3</sup> ὑπὸ τῶν Ἀμερικανῶν εὑρεθέντα, τασσόμενα ἀπὸ τοῦ 4<sup>ου</sup> μέχρι τοῦ 2<sup>ου</sup> π. Χ. αἰῶνος.

\*  
\* \*

Ἐπωφελούμενος τὴν ἐν Πελλήνῃ διαμονήν μου ἠρεύνησα ἀφ' ἐνὸς μὲν τὴν ἀρχαίαν ἑκτασιν ἀφ' ἐτέρου δὲ τοὺς τοίχους τῶν οἰκιῶν τοῦ χωρίου Ζούγγρα καὶ τοῦ γειτονικοῦ χωρίου Δεντροῦ, ἐν οἷς εἶχον ἐντοιχισθῇ ὑπὸ τῶν χωρικῶν ἱκανοὶ ἐνεπίγραφοι λίθοι, ὧν τοὺς πλείστους μετεκόμισα εἰς τὴν αὐλὴν τῆς ἐν Ζούγγρα οἰκίας Ι. Δέμη, ἔνθα κατήρτισα μετὰ τῶν ἐκεῖ μετακομισθέντων ἁδεσπότων ἀρχιτεκτονικῶν καὶ γλυπτῶν τεμαχίων μικρὰν ἀρχαιολογικὴν συλλογὴν. Παρέχω ἐνταῦθα κατάλογον τῶν ἐπιγραφῶν, ἃς ἀνεύρον, αἵτινες εἶναι πᾶσαι ἀνέκδοτοι.

1. Ἐπὶ κανονικῆς λιθοπλίνθου ἐκ σκληροῦ πάθρου, τεθραυσμένης δεξιὰ

<sup>1</sup> Cecil Smith Br. Sch. Ann. III, 1896 - 7 σ. 185.

<sup>2</sup> Exploration Archéol. de Délos VIII pl. XXX κλπ.

<sup>3</sup> D. M. Robinson Excavations at Olynthus. Baltimore 1930 σ. 81.

(ὕψους 0.37, πάχους 0,25 μεγ. σωζ. μήκους 0.30) εὑρηται ἐντὸς λείας περιτενείας πλάτους ἄνω καὶ δεξιὰ 0.065 ἢ ἐπιγραφὴ: (εἰκ. 6).



Μικύλος . . . . .

γυναικ[ . . . . .

θεοῖς εὐθορκίους . . .

ἐποίησε

Εἰκ. 6. Φωτογράφημα ἐκτύπου τῆς ὑπ' ἀριθ. 1 ἐπιγραφῆς.

Ὑψ. γραμ. 0.025. Ὅπῃ γομφώσεως βάθους 0.07 ἀνοιγμένη ἐπὶ τῆς ἐπιφανείας τοῦ λίθου ἐχρησίμευε πρὸς στερεώσιν ἀναθήματος. Τὸ πρῶτον ὄνομα συμπληροῦται πιθανώτατα εἰς Μικύλος ἢ Μικύλιος, ὕπερ σπανίως ἀπαντᾷ ἐν ἐπιγραφαῖς (Μικύλιος IG II 1225) καὶ παρὰ τοῖς συγγραφεῦσι (Ἀνθολ. VII, 460).

Εἰς τὸν 3<sup>ον</sup> στ. συμπληρῶ εὐθορκίους. Ἡ λέξις θὰ ἠδύνατο νὰ συμπληρωθῇ καὶ ὡς μετοχὴ εὐθορκίης. Εἰς τὸ τέλος τοῦ αὐτοῦ στοιχοῦ θὰ ἀνεγράφετο τὸ ὄνομα τοῦ τεχνίτου ὅστις ἐποίησε τὸ ἀνάθημα.

Ὁ γραφικὸς χαρακτήρ ἀνάγει τὴν ἐπιγραφὴν εἰς τὸν 4<sup>ον</sup> π. Χ. αἰῶνα.

2. Ἐπὶ ὀρθογωνίου μαρμαρίνης πλακῶς, διαστάσεων 0.145 × 0.125 × 0.04, φερούσης ἄνω φιαλοειδῆ κοιλότητα ὑπάρχει ἐπὶ τῆς στενῆς πλευρᾶς ἡ ἐπιγραφὴ: (εἰκ. 7).



Ἰσιδος ἐπήκοος

Εἰκ. 7. Φωτογράφημα ἐκτύπου τῆς ὑπ' ἀριθ. 2 ἐπιγραφῆς.

Ἡ ἐπιγραφὴ αὕτη πληροφορεῖ ἡμᾶς περὶ λατρείας τῆς Ἰσιδος ἐν Πελλάνῃ, ἣν δὲν ἀναφέρει ὁ Πausanias. Ὡς μαρτυρεῖ ἡ κοιλότης, ἡ πλάξ ἀπετέλει πιθανῶς τὸ ἄνω μέρος βωμοῦ, παρομοίου πρὸς τὸν ἐν τῷ Ὁδεῖῳ τοῦ Περικλέους ἐφέτος εὑρεθέντα (ΠΑΕ 1931 σελ. 35). Καὶ περὶ μὲν τῆς λατρείας τῶν Αἰγυπτίων θεῶν ἔξω τῆς Αἰγύπτου ὄρα Lafaye Histoire du culte des divinités Alexandrines hors dell'Egypte 1884, περὶ δὲ τοῦ

ἐξ ἀνατολικῶν κυρίως λατρείων ἔλκοντας τὴν καταγωγὴν ἐπιθέτου ἐπήκοος *Weinreich*, Θεοὶ ἐπήκοοι ἐν Athen. Mitt. 1912 σελ. 1-68.

Ὁ λίθος εὐρέθη ἐν τῷ κτήματι Βλ. Πάλλη ἐπὶ τῆς Τσέρκοβας.

3. Βάθρον ὀρθογώνιον τεθραυσμένον εἰς τρία (διαστ.  $0.90 \times 0.295 \times$  σ. πλ. 0.19). Ἐξ ἀμυδαλίτου λίθου, εὐρεθὲν ἐν τῷ κτήματι τοῦ Βλ. Γεννάτου κειμένῳ εἰς τὴν ρίζαν τῆς Ν. Δ. κλιτύος τῆς Τσέρκοβας. Φέρει ἄνωθεν κοιλότητα βάθους 0.08 πρὸς ὑποδοχὴν τῆς πλίνθου ἀγάλματος, εἰς τὴν ἀνάθεσιν τοῦ ὁποίου ἀναφέρεται ἡ ἀκόλουθος ἐπὶ τῆς ὀρθῆς πλευρᾶς του κεχαραγμένη δωρίζουσα ἐπιγραφή, (εἰκ. 8).

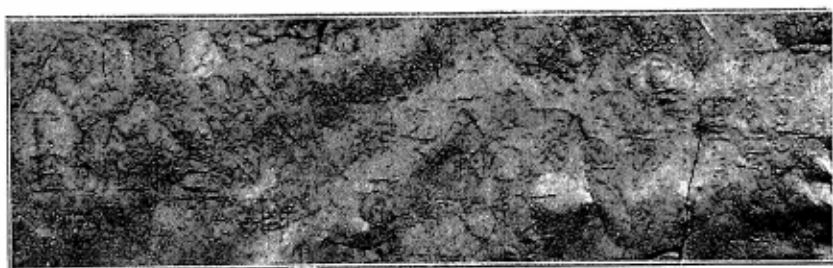

Εἰκ. 8. Φωτογράφημα ἐκτύπου τῆς ὑπ' ἀριθ. 3 ἐπιγραφῆς.

**Ἄ πόλις τῶν Πελλανέων  
Δάμωνα Σωσάνδρου**

Ὑψ. γραμμ. 0.04. **γυμνασιαρχήσαντα ἀρετᾶς  
ἔνεκεν καὶ εὐνοίας τᾶς εἰς  
ἐαυτάν, θεοῖς.**

Τὸν τιμώμενον ἐνταῦθα δι' ἀνδριάντος «ἀρετᾶς ἔνεκεν» Δάμωνα Σωσάνδρου δὲν γνωρίζω ἀλλαχόθεν. Γνωστὴ ὅμως ἐκ τοῦ Πausanίου εἶνε ἡ ἐν Πελλήνῃ ὑπαρξίς γυμνασίου, οὗτινος ὁ Δάμων ἐ χρημάτισε γυμνασιάρχης. Οἱ ἀκρέμονες οὗς φέρουσι τὰ γράμματα καὶ τὸ σχῆμα των ὑποδηλοῦσι ρωμαϊκοὺς χρόνους.

4. Πλάξ μαρμάρου λευκοῦ ( $0.28 \times 0.41 \times 0.05$ ) τεθραυσμένη εἰς τέσσαρα τεμάχια. Εὐρέθη ἐν τῷ κτήματι Ἰω. Γκόλια ἐπὶ τῆς Τσέρκοβας, φέρει δὲ τὴν κάτωθι ἐπιγραφὴν: (εἰκ. 9).

**Ἡ πόλις τῶν Πελλή  
νέων καὶ Ρωμαῖοι οἱ κ[α]  
τοικοῦντες Πόπλιο[ν  
Κανεῖνιον Ἀγρίπ[αν  
τῶν ἐκ προγόν[ων εὐεργέτην.**

Ύψ. γραμ. 0.036. Πρόκειται καὶ πάλιν ἀναμφιβόλως περὶ τῆς ἐπιγραφῆς βάθρου ἀνδριάντος ἰδρυθέντος πρὸς τιμὴν τοῦ ρωμαίου προφανῶς Ποπλίου Κανεινίου Ἀγρίππα. Τὸν ἄνδρα τοῦτον τιμῶσι οὐ μόνον οἱ αὐτόχθονες Πελλήναιοι (ἡ πόλις τῶν Π.) ἀλλὰ καὶ Ῥωμαῖοι οἱ κατοικοῦντες ἤτοι ἡ ἐν Πελλάνῃ παροικία τῶν Ῥωμαίων.

Ἐκ τῶν δύο τελευταίων ἐπιγραφῶν οὐ μόνον διαπιστοῦται καὶ ἐπιγραφικῶς ἡ παρὰ τὸ χωρίον Ζούγρα θέσις τῆς ἀρχαίας Πελλήνης ἀλλὰ καὶ ἡ ἀκμὴ αὐτῆς κατὰ τοὺς ρωμαϊκοὺς χρόνους.

Ἡ γραφὴ τῆς ἐξεταζομένης ἐπιγραφῆς ὑπενθυμίζει παρομοίᾳ τῶν αὐτοκρατορικῶν ρωμαϊκῶν χρόνων.

5. Τῶν αὐτῶν περίπου χρόνων (3<sup>ου</sup> ἢ 4<sup>ου</sup> μ. Χ. αἰῶνος) φαίνεται νὰ εἶναι ἑτέρα κολοβὴ δυστυχῶς ἐπιγραφὴ κεχαραγμένη ἐπὶ πώρου λίθου ἐντοιχισμένου εἰς τὸ παρὰ τὴν δημοσίαν ὁδὸν καφενεῖον τοῦ Ἰω. Γκόλια καὶ λέγουσα :

γραμμα]τέως ὕμνον τοῦ

... Δαιταλεῖς : Δαμία

Δαμοστράτα

Νεικόστρατος

Δαμοστράτα

Εὐσχήμων

Ἐπέραστος

Τριτία

Εἰσω...

Εἰσι...

Διαστάσεις 0.23 × σωζ. μ. 0.50.

Ύψ. γραμ. 0.018.

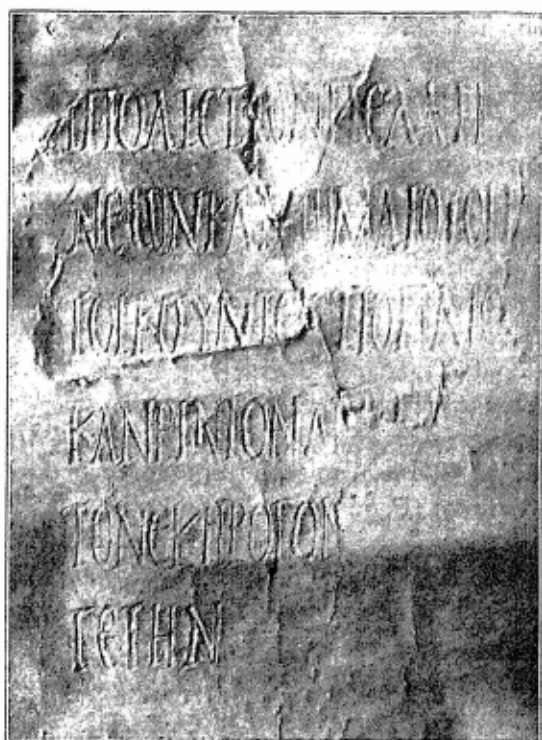

Εἰκ. 9. Φωτογράφημα ἐκτύπου τῆς ὑπ' ἀρ. 4 ἐπιγραφῆς.

Ἡ ἐπιγραφὴ εἶναι γεγραμμένη ἐντὸς δέλτου, ἥς σφύζεται μόνον τὸ δεξιὸν

οὗς. Πρόκειται προφανῶς — ὡς ἐκ τοῦ ἐπιθέτου *δαιταλεῖς*<sup>1</sup> συνάγεται — περὶ ὀμίλου συσσίτων ἢ συμποτῶν ἡμιθρησκευτικοῦ χαρακτήρος, οἷους συχνὰ ἀπαντῶμεν κατὰ τοὺς ρωμαϊκοὺς ἰδίᾳ χρόνους. Ἡδὴ ἀπὸ τοῦ 2<sup>ου</sup> αἰῶνος π. Χ. ὑπῆρχε παρὰ Ρωμαῖοις καὶ ἰδίᾳ ἀρχὴ «δαιταλέων», οἱ *epulones*, ὧν ἔργον ἦτο ἡ ἐπιμέλεια τῶν πρὸς τιμὴν τῶν θεῶν διδομένων δημοσίων δεῖπνων<sup>2</sup>. Κατὰ τὰ δεῖπνα δὲ ταῦτα, ὡς ἀναφέρεται ρητῶς ὑπὸ τῶν συγγραφέων, ἐψάλλοντο πρὸς τιμὴν τῶν θεῶν ἢ καὶ ἡρώων, ὕμνοι ἦτοι ποιήματα ἐξυμνητικά. Τοιοῦτο δὲ βεβαίως ποίημα εἶναι καὶ ὁ ἐν στ. 1 τῆς ἡμετέρας ἐπιγραφῆς μνημονευόμενος ὕμνος. Τὴν πρὸ αὐτοῦ λέξιν συμπληρῶ γραμματικῶς δηλονότι ποιητοῦ. Τὸ σχῆμα τῶν γραμμάτων μάλιστα τοῦ ἄλφα (Α) τοῦ σίγμα (Σ) καὶ τοῦ ὀμέγα (Ω), ἡ ὀρθογραφία τῶν ὀνομάτων (Νεικοστράτα) αὐτὰ ταῦτα τὰ ὀνόματα (Ἐπέραστος, Εὐσχήμεων) καὶ τέλος ἡ δέλτος δηλοῦσι σαφῶς ρωμαϊκοὺς χρόνους καὶ δὴ 3<sup>ον</sup> ἢ 4<sup>ον</sup> μ. Χ. αἰῶνα. Περίεργον εἶναι τὸ ὄνομα Τριτία, ὅπερ ἦτο μέχρι τοῦδε γνωστὸν ὡς ὄνομα τῆς θυγατρὸς τοῦ Τρίτωνος (Pape - Benseler ἐν λ.).

<sup>1</sup> Ἐρχόμεθα ἤδη εἰς τὰς ἐπιτυμβίους.

5. Στήλη μετ' ἀπλοῦ λείου τριγωνικοῦ ἀετώματος (0.35×1.10×0.10) ἐκ πώρου λίθου, εὐρεθεῖσα ἐν θέσει Γοῦβες κατὰ τὴν ΒΑ κλιτῶν τῆς Τσέρκοβας· φέρει τὴν ἐπιγραφὴν:

### **Ματρίχα Τιμόλα**

#### **Θηβαί[ο]**

Υψ. γραμμ. 0.03. Τὸ ὄνομα Ματρίχα ἀθησαύριστον ἀλλὰ πάντως Βοιωτικόν, σχηματισθὲν παρὰ τὸ γνωστὸν Ματρώ (IG VII 146, 1188) διὰ τῆς συνήθους εἰς βοιωτικά ὀνόματα καταλήξεως - ἰχα (πβλ. Ἀθανίχα, Ἀντανδρίχα, Ἀριστίχα, Μελαντίχα, Ὀλυμπίχα κλπ.). 4<sup>ον</sup> ἢ 3<sup>ον</sup> π. Χ. αἰῶνος.

6. Ἐπὶ πλακὸς ἐγχωρίου λίθου, ἀποκειμένης ἐν τῇ οἰκίᾳ Ἰω. Δέμη, διαστ. 0.43×0.285×0.105 διαστ. ἡ ἐπιγραφὴ

### **Πυθονίκου**

Υψ. γραμ. 0.026. Τοῦ 4<sup>ου</sup> π. Χ. αἰῶνος.

7. Στήλη ἀετοῦχος μετ' ἰωνικοῦ ἀναγλύπτου κυματίου, ὀλικοῦ σφρομένου ὕψους 0.72, πλ. 0.37 καὶ πάχ. 0.10. Φέρει ἐπὶ τῆς προσθίας ὄψεως εὐθὺς μὲν κάτωθεν τοῦ κυματίου τὴν ἐπιγραφὴν:

### **Νικία χαῖρε**

ὑπὸ δὲ ταύτην ἐλαφρῶς ἀνάγλυπτον ἄμμα (φιόγκον) ἐξ ἐκείνων τοὺς

<sup>1</sup> Ἐν τῇ θησαυρῷ τοῦ Ἐργ. Στεφάνου (III στ. 3111) φέρεται: δαιταλεὺς = θιασώτης, συμπότης.

<sup>2</sup> Ὅρα σχετικῶς Bloch ἐν Darcmberg-Saglio Dict. des Antiquités ἐν λ. *epulo*.

οποίους συχνὰ συναντῶμεν ἐπὶ παραστάσεων νεκρικῶν μνημείων μάλιστα ἐπὶ λευκῶν ληκύθων. Ρωμαϊκῶν χρόνων.

8. Πλάξ τεθραυσμένη στήλης ἀετούχου, πᾶχ. 0.14 καὶ σφζομένου πλάτους 0.31. Φέρει τὴν ἐπιγραφὴν:

*Ἑρμιόνα*

*Σωσιβία*

Τὸ σχῆμα τοῦ ἄλφα (Δ) ἐμφαίνει ρωμαϊκοὺς ἢ τὸ πολὺ τοὺς τελευταίους ἑλληνιστικοὺς χρόνους.

9. Τμήμα πλακὸς χρησιμοποιοῦμενον σήμερον ὡς βαθμὶς τῆς κλίμακος ἐν τῇ οἰκίᾳ τοῦ Βλ. Μανδελιᾶ ἐν τῷ πρὸς Δ. τοῦ Ζούγγρα χωρίῳ Δενδρεῶ

*Σωσῶ*

*χαῖρε* ὑψ. γραμ. 0.04

Ρωμαϊκῶν χρόνων.

10. Κάτωθεν κακοτέχνου προτομῆς γυναικὸς ἐκ πώρου λίθου ἐπὶ ταινίας ὑψ. 0.18 καὶ πλάτους 0.40 ἢ ἐφθαρμένη ἐπιγραφὴ:

.... *Διονυσίου*

.... *ἡρώ* ....

ὑψ. γραμ. 0.02. Τῶν ἐσχάτων ρωμαϊκῶν χρόνων.

Πλὴν τῶν ἄνω καταλεχθεισῶν ἐπιγραφῶν εὑρεται ἐν τῇ αὐτῇ τῆς οἰκίας Ραχιανιώτῃ ἐν Ζούγγρα καὶ ἡ διὰ γλυπτοῦ ἀνθεμίου στεφομένη ἐπιτύμβιος στήλη, ἡ φέρουσα τὴν ἐπιγραφὴν *Ἀρισταρέτα χαῖρε*, ἣτις πάλαι ἐδημοσιεύθη ὑπὸ τοῦ von Duhn ἐν Ath. Mitt. III (1878) σελ. 61.

Α. Κ. ΟΡΛΑΝΔΟΣ

## 8. ΑΝΑΣΚΑΦΗ ΔΩΔΩΝΗΣ

Ἔνεκα τοῦ μικροῦ διατεθέντος ποσοῦ ἡ ἐργασία ἐφέτος περιορίσθη εἰς τὸν καθαρισμὸν τοῦ πέρυσι ἐν μέρει ἀποκαλυφθέντος μεγάλου τετραγώνου κτιρίου καὶ τοῦ περὶ αὐτὸ μικροῦ ναΐσκου καὶ εἰς τὴν περαιτέρω ἐξερεύνησιν τοῦ πλουσίου εἰς χαλκᾶ εὐρήματα «ἀποθέτου».

Ἡ ἀποκομιδὴ τοῦ μεγάλου ὄγκου τῶν χωμάτων ἐκ τοῦ πρώτου κτιρίου μᾶς ἀπεκάλυψε ὅτι πρόκειται περὶ δύο κτιρίων, ἐνὸς μεγάλου τετραγώνου, ἴσως τοῦ ἀρχικοῦ, καὶ ἄλλου ὀρθογωνίου ὕστερον ἴσως κατασκευασθέντος. Τοῦ πρώτου ἡ ἐσωτερικὴ διαρρύθμισις καὶ πάλιν δὲν εἶναι τελείως σαφὴς ἐκ τῆς μεγάλης καταστροφῆς, τὴν ὁποίαν ὑπέστη, σφζομένων μόνον μικρῶν λειψάνων τοίχων, ἐνιαχοῦ ἐπαλλήλων (Βλ. ΠΑΕ, 1930 σελ. 52-54 καὶ Πίν. 1).



Ἐπὶ τοῦ κτιρίου τούτου εἰσχωρεῖ ἐκ βορρᾶ τὸ ἄλλο στενότερον καὶ ἔξέχον ὥστε νὰ ἀποτελῇ ὁμοίαν προεκβολὴν πρὸς τὴν νοτίαν πρόστασιν τοῦ τετραγώνου κτιρίου. Φθάνον μέχρι τοῦ μέσου περίπου τοῦ πρώτου διαιρεῖται δι' ἐγκαρσίου τοίχου εἰς πρόδομον καὶ σηκόν, τοῦ ὁποίου τὸ ὀπίσω μέρος διηρέθη βραδύτερον εἰς δύο ἄλλα κατασκευασθέντος ἐν τῷ μέσῳ αὐτοῦ τοίχου ἐκ μεγάλων ἀδρῶς εἰργασμένων λίθων καὶ ἐδραζομένων ἐπὶ τοῦ χώματος

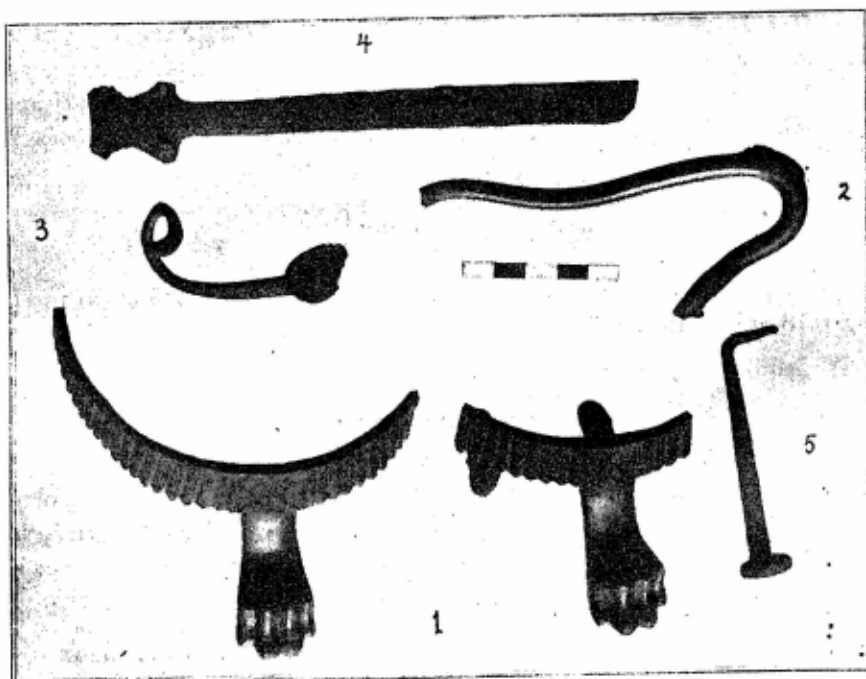

Εἰκ. 1. Εὐρήματα ἐκ Δωδώνης.

ἄνευ θεμελίων. Τὸ πρὸς β. πάλιν τμήμα τοῦ σηκοῦ ἀπεχωρίσθη δι' ἐσωτερικοῦ περίξ τοίχου εἰς μικρὸν δωμάτιον, τοῦ ὁποίου οἱ ἐσωτερικοὶ τοῖχοι ἦσαν ἀσβεστόχριστοι.

Ὁ δὲ μικρὸς πρὸς δ. τοῦ μεγάλου τούτου κτιρίου ναῖσκος ἐκαθαρίσθη τελείως, ἔχων κατὰ τὸ μέσον αὐτοῦ τὸν ἐγκάρσιον τοῖχον ἐν μέρει ἐκτισμένον δι' ἀσβέστου καὶ πηλίνων καμπύλων πλίνθων ἐκ μεταγενεστέρης πιθανῶς μετασκευῆς.

Ἐκ τῶν χωμάτων ἀπεκομίσσαμεν μικρά τινα εὐρήματα, ἰδίᾳ μολυβδίνας ἐπιγραφὰς καὶ δύο ἐπὶ λίθου, ἀλλὰ τὰ περισσότερα τῶν εὐρημάτων ἐγένοντο πρὸς δ. τοῦ μικροῦ τούτου ναῖσκου, ὅπου ἐτοποθετήσαμεν τὸν λεγόμενον «ἀποθήτην».

**Εὐρήματα.** Ὁ χώρος πρὸς δ. τοῦ ναῖσκου μέχρι τοῦ τραπεζοειδοῦς οἰκοδομήματος τοῦ Καραπάνου δὲν σφίξει οὐδὲν λείψανον κατασκευῆς, σύγκεται δὲ κατὰ τὸ μέσον περίπου ἐκ τριῶν στρωμάτων οὐχὶ πάντοτε σαφῶς διαχωριζομένων. Τὸ ἀνώτατον πάχους 1,30 μ. περίπου ἀποτελεῖται ἐκ πολλῶν χαλίκων καὶ ἐλαχίστων κεράμων ὅπου εὐρίσκονται ἐγκατεσπαρμένα νομίσματα χαλκᾶ ἑλληνιστικὰ καὶ ῥωμαϊκὰ καὶ ὄστρακα σύγχρονα. Τὸ δεύτερον στρῶμα πάχους

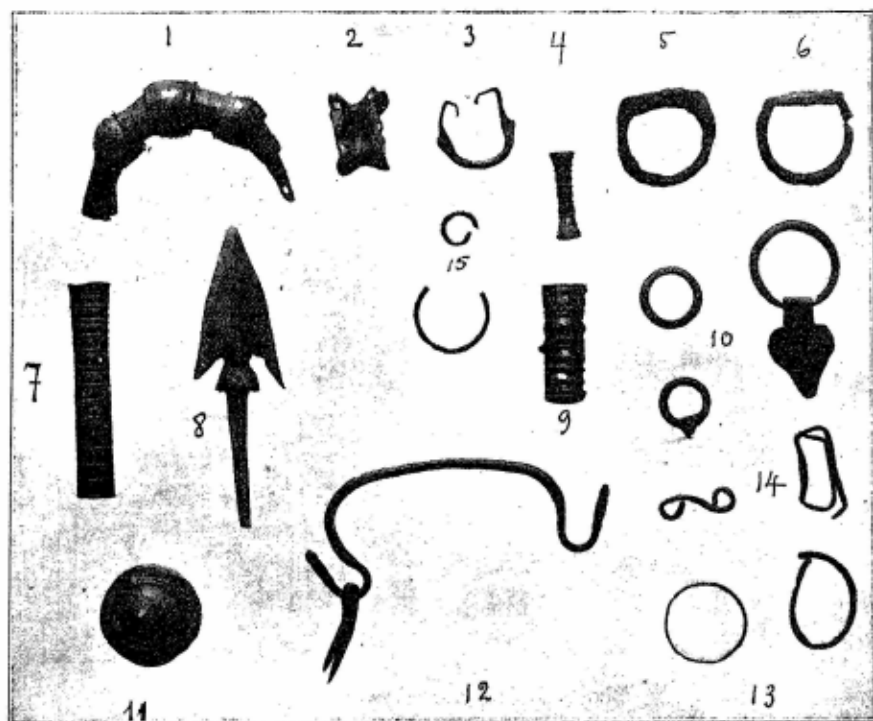

Εἰκ. 2. Μικρὰ εὐρήματα ἐκ Δωδώνης.

0,50 μ. περιέχει ὀλιγωτέρους χάλικας, ἀλλὰ περισσότερα τεμάχια κεράμων καὶ ἑλληνικὰ καὶ ἀρχαῖκὰ εὐρήματα, τὰ πλεῖστα μάλιστα τῶν ἀρχαίων περισυλλέγονται ἐν αὐτῷ. Ἐνιαχοῦ τὸ χῶμα εἶναι μέλαν ἐκ καύσεως. Τὸ τελευταῖον κατώτατον στρῶμα πάχους 0,40 περίπου φθάνον μέχρι τοῦ φυσικοῦ ἐδάφους εἶναι καθαρώτερον, ἀποτελεῖται ἐκ χώματος καστανοῦ τὸ πλεῖστον μὲ ὀλίγους χάλικας καὶ περιέχει πολλὰ μέλανα ὄστρακα καὶ ὀστᾶ. Εἶναι τὸ προϊστορικὸν στρῶμα, τὸ ὁποῖον, φαίνεται, ἐκτείνεται εἰς ὅλον τὸν χώρον τῆς ἀνασκαφῆς, ἀλλὰ δὲν σφίξει, ὅσον τοῦλάχιστον ἀνεσκάφη, ἵχνος τι κατασκευῆς. Εἰς τὸ ἀνασκαφὲν τμήμα τοῦ ἀποθέτου τὰ προϊστορικὰ εὐρήματα δηλ. ὄστρακα

ἀγγείων εἶναι ὀλίγα, πλουσιώτερον ὑπῆρξε μόνον εἰς τὸν μεταξὺ τοῦ ναῖσκου καὶ τοῦ τετραγώνου κτιρίου χώρον, ὅπως ἐγράψαμεν εἰς τὴν περυσινήν ἔκθεσιν.

Κατωτέρω παρέχομεν βραχεῖαν περιγραφὴν τῶν ἐφέτος εὑρεθέντων ἀντικειμένων.

**Λίθινα.** Ἐν τῷ τετραγώνῳ κτιρίῳ εὑρέθη τεμάχιον πλακὸς ἀσβεστολίθου ἀποκεκρουμένης δεξιὰ καὶ ὀπίσω. Ὑψ. 0,088 μῆκ. 0,22 πᾶχ. 0,24. Ἡ προσθία καὶ ἄνω ἐπιφάνεια καλῶς εἰργασμένη, ἀλλὰ λίαν εὐθρυπτος καὶ μαλακὴ ἐκ πυρκαϊᾶς. Ἐπὶ τῆς προσθίας στενῆς ἐπιφανείας σφύζεται ἡ λέξις: ΑΤΡΑΠΕΙΑ δι' ὠραίων γραμμάτων τοῦ ε'. αἰῶνος ὑψ. 0,017 - 0,018. Ὡς εἶναι

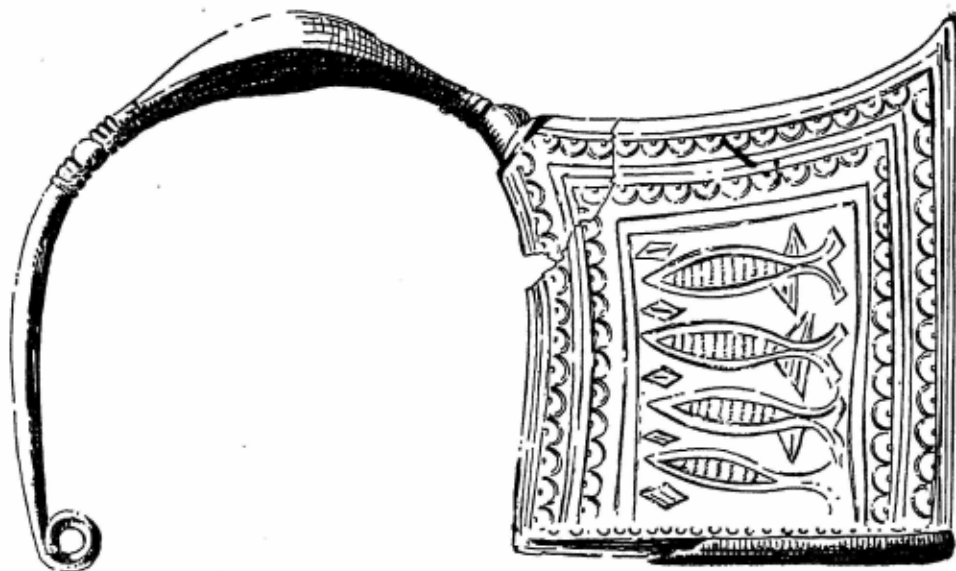

Εἰκ. 3. Χαλκὴ πόρπη ἐκ Δωδώνης.

φανερὸν, πρόκειται περὶ τεμαχίου τραπέζης προσφορῶν κειμένης ἐν τῷ οἰκοδομήματι, ὅπερ θὰ ἦτο θρησκευτικοῦ προορισμοῦ.

Ἐκ τῆς βδ. γωνίας τοῦ αὐτοῦ οἰκοδομήματος προέρχεται ἐκεῖ εὑρεθὲν καὶ τεμάχιον ἀσβεστολίθου ὑψ. 0,12 μῆκ. 0,12 καὶ πᾶχ. 0,10 σφύζον ὀλίγα γράμματα ρωμαϊκῶν χρόνων:  $\begin{smallmatrix} \Lambda \Sigma \\ -\Phi \Lambda \end{smallmatrix}$  με ἐλαφροὺς ἀκρέμονας.

**Χαλκᾶ.** Ταῦτα εἶναι μάλιστα ὑπολείμματα σκευῶν καὶ ἄλλα, τῶν ὁποίων καταλέγω τὰ σπουδαιότερα.

**Εἰκ. 1, 1.** Κυκλικὴ βάσις λέβητος ἢ τριποδίσκος με πόδας λέοντος, τῶν ὁποίων ἑλλείπει εἰς μετὰ τοῦ ὑπὲρ αὐτὸν ἀντιστοίχου τμήματος τῆς ταινίας: εἰς δύο συνανήκοντα τεμάχια. Ἡ ταινία συνίσταται ἐξ ἐγχαράκτων φύλλων δια-

κοπτομένων ὑπὸ λείων τμημάτων ὑπεράνω τῶν ποδῶν καὶ κοσμουμένων ὑπὸ διασταυρουμένων χιαστί γραμμῶν. Ὑψ. βάσ. 0,054 διάμ. 0,12 πλάτ. ταινίας 0,018. Ὅμοιαι βάσεις εὐρέθησαν καὶ ἄλλαι ἐν Δωδώνῃ ὡς Carapanos, Dodone. Πίν. XLI ἀρ. 1,2 καὶ μετ' ἐπιγραφῆς πολυτελεστέρα αὐτ. Πίν.

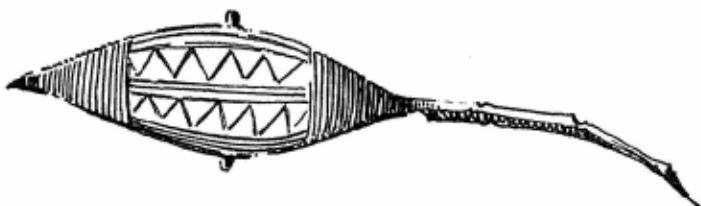

Εἰκ. 4. Χαλκῇ πόρπη ἐκ Δωδώνης.

XXIII ἀριθ. 2. Πρβλ. ὁμοίαν καὶ ἐκ Λίνδου, Blinkenberg, Lindos, I, Les petits objets, Πίν. 31 ἀριθ. 745.

**Εἰκ. 2, 4, 7, 9.** Τρεῖς λαβαὶ ἢ κοσμήματα λεβήτων με ἐντύπους δακτυλίου πρβλ. ΠΑΕ, 1929 σ. 120 εἰκ 10,1,2.

**Εἰκ. 1, 2, 3.** Λαβή, ἣς τὸ ἕτερον ἄκρον λήγει εἰς κεφαλὴν ὄφeos καὶ ἄλλη ἐλληνιστικὴ κατὰ τὸ ἥμισυ σφζομένη.

Ἄξiai ἰδιαιτέρας σημειώσεως εἶναι αἱ πόρπαι:

**Εἰκ. 3.** Μεγάλῃ πόρπῃ ἐλλαδικοῦ τύπου καὶ με πλάκα. Ἄνοιγμα τόξου 0,06, ὕψος τόξου 0,055. Τὸ τόξον μόλις καμπυλούμενον κατὰ τὸ μέσον πλατύνεται καὶ κυρτοῦται. Δὲν σφζεται ἢ βελόνῃ. Ἐπὶ τῆς πλακὸς κατὰ μὲν τὴν μίαν πλευρὰν εἶναι ἐγχάρακτοι τέσσαρες ἰχθυὺς κολυμβῶντες πρὸς ἀρ. περιβάλλόμενοι κατὰ τὰς τρεῖς πλευρὰς ὑπὸ διπλῆς σειρᾶς ἐστιγμένων ἡμικυκλίων δηλοῦνται ἴσως τὴν θάλασσαν. Κατὰ δὲ τὴν ἑτέραν εἰς ἰχθυὺς καὶ δυσδιάγνωστα κοσμήματα. Πρβλ. Blinkenberg, Fibules grecques et orientales σελ. 131 (VII, 1 d).

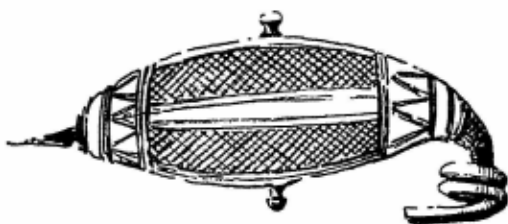

Εἰκ. 5. Χαλκῇ πόρπη ἐκ Δωδώνης.

**Εἰκ. 4.** Πόρπη με καμπύλον τόξον ἔχον κατὰ τὸ ὀγκούμενον μέσον μικρὰς ἐσοχάς, με ἐπιμήκη λαβὴν τῆς ἐλλειπούσης βελόνης. Ἄνοιγμα τόξου 0,045, ὕψ. 0,04, ὀλικὸν μήκος 0,10. Ἡ ἐξωτερικὴ ἐπιφάνεια τοῦ τόξου ἔχει ἐγχαράκτους τεθλασμένας καὶ μικρὰς παραλλήλους. Ἡπειρωτικοῦ τύπου τῆς Δωδώνης.

**Εἰκ. 5.** Πόρπη με καμπύλον τόξον καὶ με ἐλλείπουσαν πλατεῖαν πλάκα. Ἄνοιγμα τόξου 0,35 ὕψ. 0,025. Ὅμοίου πρὸς τὸν προηγούμενον τύπον.

**Εικ. 5, 1.** Πόρπη με καμπύλον τόξον κεκοσμημένον με πλατεῖς ἐπιπέδους δακτυλίους ὡσεὶ κόμβους. Ἄνοιγμα 0,04. Ἐλλείπει ἡ βελόνη καὶ ἡ πλάξ. Τύπου Θεσσαλικοῦ πρβλ. Blinkenberg ἐνθ' ἀν. σελ 124 (VI, 25 c).

**Εικ. 2, 2.** Ἀστράγαλος καλῶς διαπεπλασμένος μῆκ. 0,023 πλάτ. 0,014 πᾶχ. 0,01.

Τεμάχια μεγάλου χαλκοῦ λέβητος, οὗ σφύζεται τὸ πλεῖστον τμήμα τοῦ χεῖλους ἐξ ἀναδιπλουμένου ἐλάσματος. Τὸ σῶμα, λεπτόν, ἔχει φθαρῇ ἐκ τῆς συμπίεσεως καὶ ὀξειδώσεως.

**Εικ. 2, 10, 14, 15.** Ἐπτὰ κρίκοι διαφόρου μεγέθους, ὁ εἰς μετ' ἐξαρτήματος.

**Εικ. 6.** Ἐλασμα ἐπίμηκες εἶχον ἐγγάρακτον διακόσμησιν μῆκ. 0,46 πλάτ. 0,052. Ἡ διακόσμησις συνίσταται εἰς συγκεντρικοὺς κύκλους ἐνουμένους

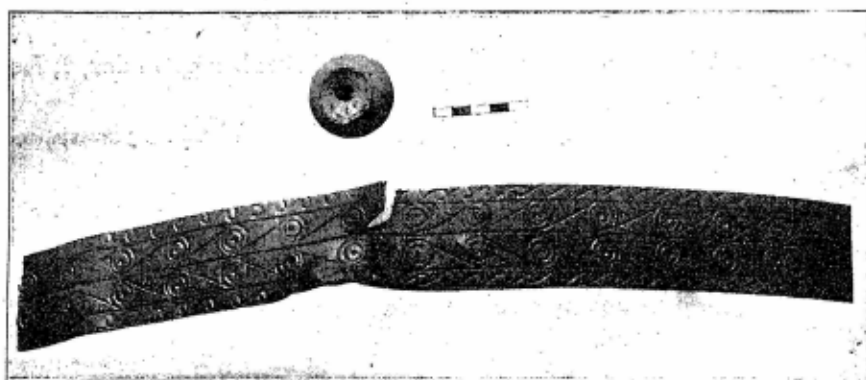

Εικ. 6. Χαλκοῦν ἔλασμα καὶ ἀρύβαλλος ἐκ Δωδώνης

δι' ἐφαπτομένης. Αἱ παρυφαὶ ἔχουν εἶδος σπειρομαϊάνδρου. Πρβλ. Sagrapos, Dodone Πίν. XLIX ἀριθ. 16, 17, 18.

**Εικ. 7, 1.** Ὅμοία ταινία μικροτέρα μετ' αὐτὴν περίπου διακόσμησιν μῆκ. 0,09 πλάτ. 0,025.

**Εικ. 8, 1.** Τμήμα ἀργυροῦ ἐπιχρῦσον ἐλάσματος με λείψανα ἐκτύπου παραστάσεως, τῆς ὁποίας σφύζεται μικρὰ μορφή κατ' ἐνώπιον ἐνδεδυμένη βαρβαρικὴν ἐνδυμασίαν καὶ φρύγιον πῖλον καὶ φέρουσα τὴν δεξιὰν πρὸς τὴν κεφαλὴν, ἐνθ' ὑπεράνω αὐτῆς ἀπλοῦται μεγάλη πτέρυξ. Ὅστι' εἶναι τὰ ἐν τῇ **Εικ. 8, 1, 2, 3.** ἀντικείμενα τὸ ἐν ἐξάρτημα καὶ τὸ ἕτερον ἐργαλεῖον.

**Σιδηροῦ** εἶναι δύο δακτύλιοι με ἀδιάγνωστον παράστασιν ἐπὶ τῆς σφενδόνης **Εικ. 2, 5, 6.** καὶ λαβὴ σκεύους **Εικ. 1, 4.** Ἀναφέρω καὶ **πῆλινον** ἀρύβαλλον κορινθιακὸν ὑψ. 0,045 **Εικ. 6.** Πηλὸς πρασινωπός. Ἐπιφάνεια ἀποτετριμμένη ἔχουσα παράστασιν πετεινοῦ ἐμπρός, οὗ διακρίνονται μόνον τὰ ἐγγάρακτα πτερὰ τῆς οὐρᾶς.

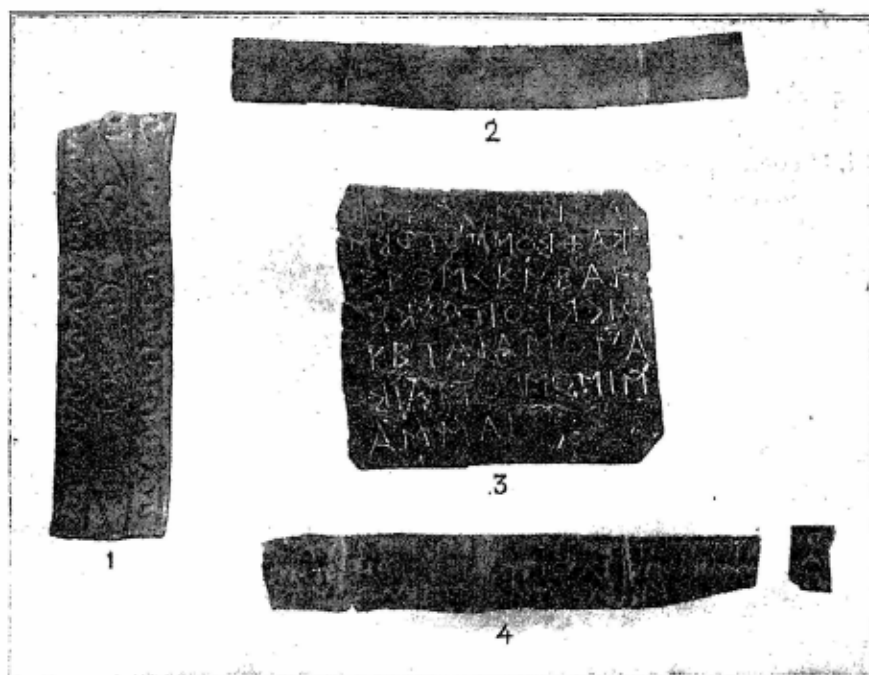

Εἰκ 7. Χαλκὴ ταινία (1) καὶ μολύβδινα ἐπιγραφὰὶ Δωδώνης.

**Μολύβδινα.** Ταῦτα εἶναι ἐλάσματα ἐνεπίγραφα, ἐκ τῶν ὁποίων πλεῖστα ἐφέτος εὐρέθησαν, ἀναφέρω ὅμως μόνον τρία εὐκόλως ἀναγινωσκόμενα καὶ σημαντικώτερα.

1) **Εἰκ. 7, 3.** Πλᾶξ τετράγωνος περίπου μὲ ἀποκεκομμένης τὰς γωνίας ὑψ. 0,06 καὶ 0,05 πλάτ. 0,065. Φέρει ἐπιγραφὴν ἐπὶ στίχων βουτροφηδόν:

*Ἑρμῶν τίνα  
κα θεὸν ποτθέμ-  
ενος γενεὰ F-  
οι γένοιτο ἐκ K-  
ρεταίας ὀνά-  
σιμος ποτ τᾶ ἐ-  
άσσα.*

Ἡ ἀνάγνωσις εἶναι εὐκολωτάτη, διότι τὰ γράμματα εἶναι σαφῶς χαραγμένα καὶ θαυμασίως διατηρημένα. Εἶναι φανερόν τὸ κορινθιακὸν ἀλφάβητον καὶ ἡ δυσμοελληνικὴ διάλεκτος τῆς ἐπιγραφῆς. Περιττὸν νὰ ἐνδιατρίψω εἰς τὴν ὀνομαστικὴν ἀπόλυτον (ποτθέμενος) καὶ ὡς ἔλθω εἰς τὴν ἐρμηνείαν διὰ βραχυτάτων.

Ὁ Ἑρμῶν ἐρωτᾷ εἰς ποῖον θεὸν ἐὰν προσφέρῃ θέλει ἀποκτήσῃ τέκνα χρήσιμα ἐκ τῆς συζύγου του Κρεταίας ἐκτὸς τῶν ὑπαρχόντων. Ἡ ἐρμηνεία ἐπίσης δὲν παρέχει δυσχερείας πλὴν τῶν τελευταίων λέξεων (ποτὶ τῇ ἐάσσει), τὰς ὁποίας ἡ πρόθυμος καὶ εὐγενὴς βοήθεια τοῦ σοφοῦ συναδέλφου κ. Ν. Παπαδάκη διευκρίνησεν ἀμέσως. Περὶ τούτων, ὥς καὶ περὶ τινων ἄλλων προηγουμένων προτιμῶ νὰ παραθέσω αὐτολεξεὶ τὴν συμβολὴν του:

«Ποτὶ τῇ ἐάσσει = πρὸς τῇ οὔσῃ. Τύπος θηλ. μετοχ. ἔασσα — χωρὶς θεματικὸν φωνῆν ἀρχαιότατα σχηματισμένος — ἀπὸ τὸ  $\sqrt{\epsilon\sigma-\nu\tau-ia}$ , ὅπως καὶ τὸ πρόφρασσα (καὶ τὸ αἰτούμενον «χαρί-ασσα ἀρχαιότατα) ἀπὸ πρόφρ-ντ-ια, εἶναι ἤδη πιστοποιημένος εἰς σειρὰν διαλέκτων ἀρκαδικήν, ἀργεῖαν,

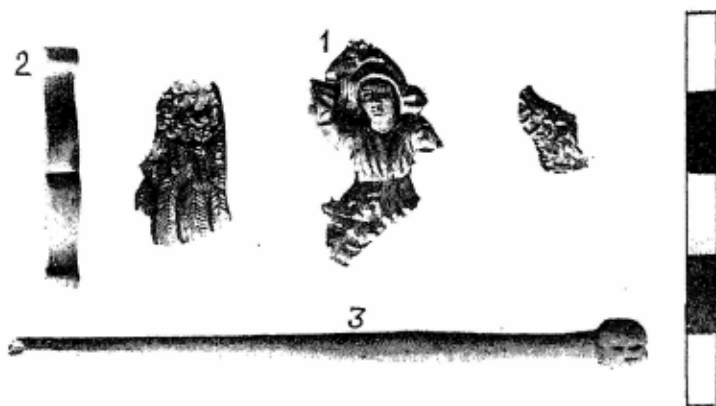

Εἰκ. 8. Ἐπίχρυσον ἔκτυπον ἔλασμα (1) καὶ δοστέϊνα εὐρήματα Δαδῶνης.

μεσσηνιακὴν, ἀκόμη καὶ τὴν κρητικὴν (ἔδῳ εὐλόγως ἀπὸ τὴν μορφήν *ἔαττα*) καὶ ὀλίγον «ἄλλα φράξε» ἔλκων ἐπὶ τῶν σφύρων» εἰς τὸ λεσβιακὸν *ἔσσα*.

... Τὸ δὲ προστίθεταί τινα ἀπλῶς = ἑμαυτῷ προσθέτω, προσλαμβάνω τινά, ὥς σύμμαχον π.χ. Θουκ. Σ', 18 (προσεθέμεθ' αὐτούς), ὥς σύζυγον Σοφ. Τραχ. 1224, («ταύτην ἐμοῦ θανόντος... προσθοῦ δάμαρτα» λέγει εἰς τὸν Ὑλλον ὁ Ἡρακλῆς περὶ τῆς Δηιανείρας).»

Ἡ πλὰξ ἔχει καὶ ἐπὶ τῆς ὀπισθίας ἐπιφανείας χαραγμένην ἐπιγραφὴν δυσδιάγνωστον. Ἴσως τοῦ τέλους τοῦ ἔκτου καὶ τῶν ἀρχῶν τοῦ ε'. αἰῶνος.

2) Εἰκ. 7, 4. Μολύβδινον ἐπίμηκες ἔλασμα λεπτότατον μὲ μικρὸν τμήμα ἐν ἀρχῇ ἀποχωρισμένον ἀλλὰ συναντήκον (ἐν τῇ εἰκόνι δεξιᾷ). Μήκ. 0,113 πλάτ. 0.015.

Θεὸς τύχα. Ἱστορεῖ Λεόντιος περὶ τοῦ υἱοῦ  
Λεόντος, ἥ ἔσσεῖται ὑγεία τοῦ νοσήμα-  
τος τοῦ ἐπιμ . . του ὃ λάζεται νιν.

Τοῦ τρίτου στίχου δὲν εἶναι βεβαία ἡ ἀνάγνωσις. Ἡ τελευταία φράσις δὲ λαΐζεται νιν ἴσως = δὲ λήζεται αὐτόν.

Ὅπισω:

*Λεοντίου*

Π Ε

Γράμματα τοῦ τετάρτου πρὸς τὸν τρίτον αἰῶνα.

3) *Εἰκ.* 7, 2. Ἐλασμα ἐκ τοῦ τετραγ. κτιρίου μήκ. 0,105 πλάτ. 0,014.

*Ἡ ἀπιοῦσα ἀλλ[ο] τί μοι ἀγαθὸν  
ἐσσεῖται.*

*Διοι... τ. τκ.*

Τοῦ δ' αἰῶνος.

Δ. ΕΥΑΓΓΕΛΙΔΗΣ

#### 9. ΑΝΑΣΚΑΦΑΙ ΕΝ ΣΠΑΡΤῃ

Αἱ κατὰ τὸν παρελθόντα Σεπτέμβριον διὰ δαπάνης τῆς Ἀρχαιολογικῆς Ἑταιρείας ἐργασίαι μου ἐν Σπάρτῃ εἰς τὴν περιοχὴν τῆς Μαγούλας ἔξω τῆς σημερινῆς πόλεως πρὸς τὸν Ταύγετον, μεταξὺ τῆς Σπάρτης καὶ τοῦ Μυστραῖ, εἶχον ἀξιολογώτατα ἀποτελέσματα διὰ τὴν μελέτην ὄχι μόνον τῆς Μεσαιωνικῆς Λακεδαιμονίας, ἀλλὰ καὶ τῆς ἀρχαίας Σπάρτης. Διότι ὠδήγησαν εἰς τὴν ἀποκάλυψιν νεκρικοῦ δωματίου κεκοσμημένου δι' ἀρχαίων (εἰδωλολατρικῶν) τοιχογραφιῶν. Ἐκφράζω βαθείας εὐχαριστίας πρὸς τὸ Δ. Συμβούλιον τῆς Ἑταιρείας ὅτι διὰ τῆς ἀναθέσεως εἰς ἐμὲ τῶν ἐρευνῶν τούτων συνετέλεσεν εἰς τὴν εὐρεσιν σημαντικωτάτων ἔργων τῆς ἀρχαίας τέχνης.

Αἱ ἔρευναί μου πρὸς μελέτην τῶν λειψάνων τῆς Μεσαιωνικῆς Λακεδαιμονίας ἐστράφησαν εἰς τὴν παρακολούθησιν τῶν σωζομένων τειχῶν, ἐπίσης καὶ εἰς διαφόρους ἄλλας θέσεις πρὸς ἐξακρίβωσιν τῆς περιοχῆς τῆς Μεσαιωνικῆς πόλεως. Βεβαίως αἱ ἔρευναι ἀνάγκη νὰ ἐπεκταθοῦν καὶ εἰς ἄλλα σημεῖα τῆς περιοχῆς τῆς Μαγούλας καὶ τῆς κοιλάδος μεταξὺ τῆς νέας Σπάρτης καὶ τοῦ Βυζαντινοῦ Μυστραῖ. Ἀλλὰ καὶ ἤδη διὰ τῶν γενομένων ἐρευνῶν ἡ ἄλλοτε ἐντελῶς ἀσαφὴς γνῶσις ἡμῶν λαμβάνει ὀριστικώτερον χαρακτήρα. Ἐν πρώτοις κατώρθωσα νὰ ἐξακριβώσω καὶ διὰ μικρῶν ἀνασκαφῶν ὅλην τὴν περιδρομὴν τοῦ περιβόλου τῶν Μεσαιωνικῶν τειχῶν, τὰ ὅποια, ἐπειδὴ ἐκτίσθησαν ἐπὶ βάσεων ἀρχαίου τείχους, εἶχον ἤδη ἐξετάσει καὶ οἱ Ἀγγλοι. Τὸ Βυζαντινὸν τοῦτο τεῖχος περιλαμβάνει, τὸν χώρον περὶ τὴν λεγομένην Ἀκρόπολιν τῆς ἀρχαίας Σπάρτης, ὅπου εἶναι τὰ λείψανα τοῦ ναοῦ τῆς Χαλκιοίκου Ἀθηνᾶς καὶ ὅπου ἀνεκαλύφθη ἡ μεγάλη Μονὴ τοῦ Ὁσίου Νίκωνος τοῦ



Μετανοεῖτε, προσέτι καὶ τοὺς δύο ἄλλους πρὸς τὸν Εὐρώταν βαίνοντας λόφους, μεταξὺ τῶν ὁποίων ἴσως ἦτο ἀπὸ τὸ μέρος τοῦ ποταμοῦ ἢ εἰσόδος πρὸς τὴν ἀρχαίαν Σπάρτην καὶ τὴν Μεσαιωνικὴν Λακεδαιμονίαν. Προσέτι ἠρευνήσα τὰ λείψανα τοῦ παλαιοῦ ὑδραγωγείου, τὸ ὁποῖον ἀρχίζει ὀλίγον πέραν τοῦ ἀρχαίου θεάτρου καὶ βαίνει πρὸς τὸν Ταύγετον. Τὸ ὑδραγωγεῖον τοῦτο, φαίνεται, ἦτο τῶν Ρωμαϊκῶν χρόνων, ἀνεκτίσθη δὲ ἐπὶ τῶν Βυζαντινῶν καὶ βεβαίως ἐχρησίμευσεν ὡς ὑδραγωγεῖον τῶν κατοίκων τῆς Λακεδαιμονίας. Λείψανα αὐτοῦ σώζονται καὶ εἰς μακρινὰς ἀποστάσεις, δύναται τις δὲ νὰ παρακολουθήσῃ αὐτὸ ἐπὶ μακρὸν διάστημα διὰ σωζομένων ξρειπίων ἢ καὶ ἄλλων μικρῶν ἰχνῶν. Μεγάλαι καμάραι σώζονται πέραν τοῦ λόφου τῆς Ἀναλήψεως πρὸς τὸν Ταύγετον, ἐκεῖ ὅπου, στρεφόμενον τὸ ὑδραγωγεῖον πρὸς τὸν δρόμον τῆς Καστανιάς, διέρχεται αὐτὸν καὶ φθάνει πιθανώτατα εἰς τὸ λεγόμενον βιβάρι, τὰς κάτω πηγὰς τοῦ Εὐρώτα.

Ἀνασκαφικὴν ἔρευναν ἐπίσης ἔκαμα εἰς τὸν ἔμπροσθεν τῆς Ἀκροπόλεως χῶρον πρὸς τὴν Σπάρτην εἰς τὴν Ν.Α. γωνίαν τοῦ Μεσαιωνικοῦ περιβόλου. Εἰς τὸ ἐσωτερικὸν τούτου ὑπάρχει ἰδιαίτερος χῶρος ὁμαλὸς καὶ ἀρκετὰ εὐρύχωρος, ὁ ὁκοῖος περιορίζεται ἀφ' ἑνὸς μὲν ὑπὸ τοῦ ἐξωτερικοῦ τείχους, ἀφ' ἑτέρου δὲ ὑπὸ σειρᾶς θολωτῶν ὑπογείων (περίπου 20). Τὰ ὑπόγεια ταῦτα βεβαίως ἦσαν ἀποθήκαι (σήμερον κοινῶς λέγονται φοῦρνοι ἐκ τῆς ὁμοιότητος). Σκάψας εἰς ὥρισμένην ἀπόστασιν ἔμπροσθεν αὐτῶν εὗρον βάσεις, ἐπὶ τῶν ὁποίων θὰ ἐστηρίζοντο καμάραι. Εἶμαι βέβαιος ὅτι ἔμπροσθεν τῆς σειρᾶς ταύτης τῶν ἀποθηκῶν, εἴτε μαγαζείων, ἦτο στοὰ διήκουσα καθ' ὅλον τὸ μήκος αὐτῶν καὶ ὅτι ὁ χῶρος οὗτος εἶναι ὁ πολλὰς μνημονευόμενος εἰς τὸ Συναξάριον τοῦ Ὁσίου Νίκωνος *φόρος*, ἦτοι ἀγορὰ τῆς Λακεδαιμονίας.

Τὸ σπουδαιότατον προῖον τῆς ἐφετεινῆς ἐργασίας ἦτο ἡ ἀποκάλυψις ἀρχαίων τοιχογραφιῶν ὀλίγον ἔξω τῆς Σπάρτης αἱ ὁποῖαι σώζονται εἰς καλὴν ὁπωςδήποτε κατάστασιν καὶ παρέχουσι σπάνια δείγματα τῆς ἀρχαίας Ἑλληνικῆς ζωγραφικῆς. Αἱ τοιχογραφίαι αὗται ἀπεικονίζουν καὶ μορφὰς καὶ διακοσμήσεις, φαίνονται δὲ ἀνήκουσαι εἰς τοὺς Ἑλληνορωμαϊκοὺς χρόνους, καὶ δὴ, ὡς εἰκάσω, εἰς τὸν 1<sup>ον</sup>-2<sup>ον</sup> αἰῶνα μ. Χ. ἦτοι τὴν Ἀδριανεῖον περίοδον, εἶναι δὲ ἀναμφισβητήτως ἔργα τῆς περιλαλήτου Ἀλεξανδρινῆς καὶ Πομπηϊανῆς τέχνης. Ἡ ἀνακάλυψις ζωγραφιῶν τῆς ἐποχῆς ταύτης, καὶ δὴ ζωγραφιῶν ἐπὶ ἐπιχρίσματος (al fresco), πρέπει νὰ ἐπισύρῃ ζωηροτάτην τὴν προσοχὴν ἡμῶν, τοσοῦτον μᾶλλον καθ' ὅσον ἀνεκαλύφθησαν ἐν Ἑλλάδι, ὅπου ἐλάχισται ἢ ἀμυδρότατα σωζόμεναι τοιχογραφίαι ἔχουσιν εὐρεθῇ, καὶ μάλιστα εἰς τὸν χῶρον τῆς ἀρχαίας Σπάρτης, ἡ ὁποία ἐθεωρεῖτο περιπεσοῦσα εἰς ἱστορικὸν σκοτὸς κατὰ τοὺς χρόνους ἐκείνους. Ἡ εὕρεσις τῶν καλλίστων ζωγραφιῶν τούτων, συνδυαζομένη μὲ τὴν ὑπαρξίν τῶν γνωστῶν ψηφιδωτῶν τῆς Σπάρτης, προσέτι μὲ τὴν ἄμεσον συνέχισιν τῆς ἀρχαίας πόλεως διὰ τῆς Λακεδαι-





μονίας, ὡς δεικνύουν αἱ διεξαγόμεναι ἔρευναί μου εἰς τὴν πρὸς τὸν Ταῦγετον κοιλάδα τῆς Σπάρτης, ῥίπτουσιν ἐντελῶς νέον φῶς εἰς τὴν ἱστορίαν καὶ προκαλοῦσι πλεῖστα ὅσα ζητήματα ἀναγόμενα εἰς τὴν ἱστορίαν καὶ τὴν τέχνην τῶν τελευταίων χρόνων τῆς ἀρχαίας Ἑλλάδος.

Ἡ θέσις, εἰς τὴν ὁποίαν ἀνεκαλύφθησαν αἱ ἀρχαῖαι αὗται νωπογραφίαι, ὀνομάζεται σήμερον «ρέμα τῆς Μούσγας», καὶ κεῖται πρὸς τὸ ΒΔ. μέρος τῆς ἀρχαίας Ἀκροπόλεως, πρὸς

τὴν διεύθυνσιν τοῦ Ταῦγέτου καὶ ὄχι μακρὰν τοῦ Εὐρώτα. Ἐντεῦθεν διέρχεται ἡ παλαιὰ βατὴ ὁδὸς πρὸς τὴν Καστανιάν καὶ πρὸς τοὺς Βορεινοὺς δήμους τῆς Σπάρτης, καὶ εἰς τὸ μέρος ἐκεῖνο ἀκριβῶς σχηματίζεται ἀπότομος φάραγξ ἐκτεινομένη εἰς ἀρκετὸν μῆκος μεταξὺ λόφων λίαν πρηνῶν, ἡ ὁποία διαρρέεται τὸν χειμῶνα δι' ὀρμητικοῦ χειμάρρου. Ἐκ τοῦ καθορισμοῦ τῆς θέσεως εἶναι φανερόν ὅτι αἱ ἀπὸ αἰώνων προσχώσεις εἰς τὸν χώρον ἐκείνον ὑπῆρξαν ἐξαιρετικῶς μεγάλαι, τοῦτο δ' ἐξηγεῖ καὶ τὴν ὀλοσχερῇ κατάχωσιν τῶν ἀνακαλυφθέντων εὐρημάτων, ὡς καὶ τὴν ἐλπίδα ἀνευρέσεως καὶ ἄλλων παρο-

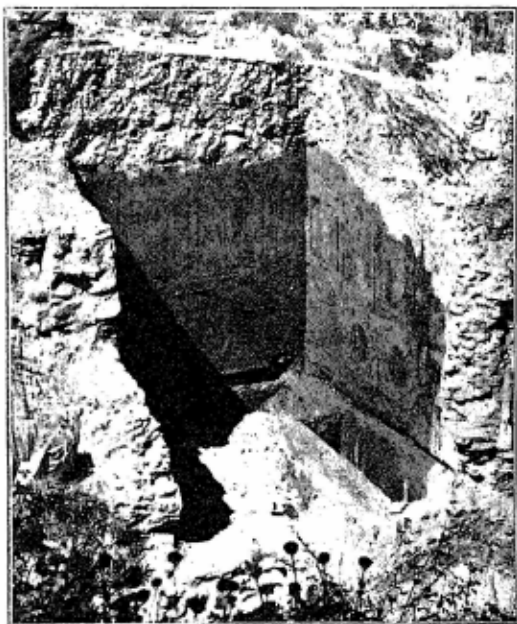

Εἰκ. 1. Τὸ νεκρικὸν δωμάτιον ὁποῖον ἦτο εὐθὺς μετὰ τὴν ἀνασκαφὴν.

μοίων μνημείων εἰς τὸν χώρον ἐκείνον. Διότι, ἐκτὸς τοῦ ἵχνους τοιχαρίου, τὸ ὁποῖον μὲ προσεῖλκυσε νὰ προβῶ εἰς ἀνασκαφὴν τοῦ χώρου, προσεκτικὴ ἔρευνα, ἰδίως μετὰ τὴν ἀνακάλυψιν, μ' ἔπεισεν ὅτι δυνάμεθα νὰ ἐλπίζωμεν εἰς τὴν ἀποκάλυψιν καὶ ἄλλων κατακεχωσμένων ἔργων τέχνης, τὰ ὁποῖα θ' ἀπετέλουν ἀξιόλογον σύνολον ὁμοειδῶν μνημείων.

Μετὰ βαθυτάτην ἐκχωμάτισιν καὶ προσεκτικὴν ἀποκάθαρσιν τῶν τοίχων ἀπὸ τὰ χώματα, ἀπεκαλύφθη μικρὸν δωμάτιον, τὸ ὁποῖον ἔχει εἰς τὸ δάπεδον σειρὰν τῶν καὶ εἰς τοὺς σφζομένους τρεῖς τοίχους τὰς ζωγραφίας. Ὁ τέταρτος τοῖχος, ὁ ὁποῖος θὰ ἦτο ὁ τοῖχος τῆς προσόψεως πρὸς τὸ μέρος τοῦ χειμάρρου, εἶναι ἐντελῶς κατηρειπωμένος ἐκ τῶν ὀρμητικῶν ὑδάτων τοῦ χειμῶνος, ἐπίσης καὶ μέρος τῶν δύο πλαγίων τοίχων. Εἰς τὸ δάπεδον εὐρέθησαν τέσ-

σαρες τάφοι καλῶς ἐκτισμένοι εἰς βάθος, οἱ τρεῖς παράλληλοι κατὰ κάθετον γραμμὴν πρὸς τὸν κατεστραμμένον τοῖχον καὶ ὁ τέταρτος ἐγκάρσιος πρὸς αὐτοὺς εἰς τοὺς πόδας τοῦ ἀπέναντι τοίχου. Εἶναι δὲ οἱ τάφοι κανονικώτατα διαρρυθμισμένοι πρὸς ταφὴν ἀνθρώπων ὠρίμου ἡλικίας. Ὑπεράνω τοῦ τελευταίου τούτου τάφου, ὡς δεικνύουν ἴχνη ἀσβέστου, εἶχε τοποθετηθῇ καὶ πέμπτος τάφος, προφανῶς μετὰ τὴν ταφὴν τῶν τεσσάρων νεκρῶν καὶ τὴν



Εἰκ. 2. Τὸ νεκρικὸν δωμάτιον, ὡς εἶναι σήμερον, ἀνακτισθέν.

γενικὴν εὐτρέπεισιν ὅλου τοῦ μνημείου. Διότι εἰς τὸ κάτω μέρος τοῦ τοίχου σώζεται ἡ παλαιὰ διακόσμησις. Εἰς τοὺς τρεῖς σωζομένους τοίχους αὐτοῦ καθ' ὅλον τὸ ὕψος σώζονται τοιχογραφίαι, ἤτοι ζωγραφίαι ἐπὶ ἐπιχρίσματος.

Προφανῶς ἔχομεν ἐνταῦθα νεκρικὸν δωμάτιον, ὅμοιον μὲ τὰ ἐν Ἰταλίᾳ ἀνακαλυπτόμενα καὶ ἰδίως ἐσχάτως εἰς τὴν Ὀστίαν τῆς Ρώμης. Ἀνωθεν τῶν τάφων εἰς τοὺς τρεῖς σωζομένους τοίχους διασώζονται δύο πλατεῖαι ἰσοῦψεῖς ζῶναι τοιχογραφιῶν, αἱ ὁποῖαι εἶναι ἐξεργασμέναι ἐπὶ ἐπιχρίσματος λειοτάτου καὶ στερεωτάτου. Εἰς τὴν κάτω ζώνην εἶναι ἐξωγραφημένη ἀπλὴ διακόσμησις, ὁμοιοτάτη μὲ τὰς Πομπηϊανὰς

1. τοῦ νεκρικοῦ δωματίου: ὕψ. 2.00 μ. × βάθ. 2.60 μ. × μῆκ. 2.17 μ.
2. τῶν τάφων: μῆκ. 1.80 μ. × πλάτ. 0.47 μ.
3. τῶν πινάκων, οἱ ὁποῖοι εἶναι ζωγραφημένοι μὲ τὰς μορφάς: ὕψ. 0.80 μ. × πλάτ. 0.58.





Αἱ σωζόμεναι, καλῶς ὅπωςδὴποτε, παραστάσεις μορφῶν εἶναι ἔξ ἢ καὶ ἑπτὰ, μὴ ὑπολογιζομένων τῶν ἀπλῶν διακοσμήσεων. Εἰκονίζονται δὲ εἰς τοὺς πίνακας νεαρὰι γυναῖκες εἰς στάσιν ἐξαισίως κομψὴν καὶ χαρίεσσαν, φέρουσαι πολυτελεῖς ποδήρεις χιτῶνας καὶ πλουσίους πέπλους (πίν. 1). Εἰς ἓνα μόνον πίνακα εἰκονίζεται νεανίας γυμνός, ἔχων θαυμάσιον τὸ περίγραμμα, ὥς καὶ τὴν ζωγραφικὴν πλάσιν τοῦ γυμνοῦ σώματος. Αἱ εἰκονιζόμεναι γυναικεῖαι μορφὰι παριστάνουν ἀναμφισβητήτως τὰς ἑννέα Μούσας, ὁ δ' εἰκονιζόμενος νεανίας πιθανώτατα τὸν Ἀπόλλωνα τὸν Μουσηγέτην, τὸν Λύκειον, τὸν λεγόμενον Ἀπολλῖνον τῆς Φλωρεντίας (πίν. 2). Ἐπὶ τινων ζωγραφιῶν ἡδυνήτην ν' ἀναγνώσω: «ΕΥΤΕΡΠΗ / ΜΕΛΠΟΜΕΝΗ ΤΡΑΓΩΔΙΑΝ» (εἰκ. 3). Οἱ χρωμα-



Εἰκ. 3.

τισμοὶ εἶναι λεπτότατοι καὶ ζωηρότατοι ὅμοιοι καθ' ὅλα πρὸς τοὺς τῶν τοιχογραφιῶν τῆς Πομπηίας, αἱ πτυχώσεις πλουσιώταται, αἱ στάσεις τῶν μορφῶν εὐγενεῖς καὶ ῥαδιναί, ἐν τῷ συνόλῳ δὲ εἶναι ἀξιοθαύμαστος ἡ καλλιτεχνικὴ δεξιότης τῆς ὅλης παραστάσεως. Εὐθύς μόλις εἶδον τὰς ζωγραφίας, ἀπέδωκα αὐτὰς εἰς τὸν 1<sup>ον</sup>· 2<sup>ον</sup> μ. Χ. αἰῶνα· ἡ τελειότης ὅμως καὶ ἡ ἐξαιρετος καλλιτεχνικὴ ἀξία αὐτῶν θὰ ἡδύναντο νὰ ἀναβιβάσῃ αὐτὰς εἰς παλαιότερους χρόνους.

Αἱ ἀνευρεθεῖσαι αὗται ζωγραφίαι ἀρχαίας Ἑλληνικῆς τέχνης εἶναι μεγάλης ἀξίας καὶ καλλιτεχνικῆς καὶ γενικωτέρας ἱστορικῆς. Ἡ εἰδικὴ μελέτη αὐτῶν, ὥς καὶ ἡ ἐπέκτασις τῆς ἀνασκαφικῆς ἐρεῦνης, θὰ ἡδύναντο νὰ διαφωτίσουν πλεῖστα ὅσα τεχνικὰ καὶ ἱστορικὰ ζητήματα. Θὰ ἡδύναντο ἴσως αἱ ζωγραφίαι αὗται νὰ μᾶς ὁδηγήσουν εἰς τὴν εὕρεσιν ἀξιολόγου ζωγραφικοῦ ἐργαστηρίου ἐν Σπάρτῃ ἀκολουθοῦντος τὴν μεγάλην παράδοσιν τῆς ἀρχαίας,



τῆς κλασσικῆς ζωγραφικῆς. Σημειωτέον δὲ ὅτι ἐλπίζω, ὥς εἶπον ἤδη, ν' ἀνακαλυφθῶσιν εἰς τὸν ἴδιον χώρον καὶ ἄλλα παρόμοια νεκρικὰ δωμάτια διακεκοσμημένα μὲ τοιχογραφίας. Ἴσως ὑπάρχει ἐνταῦθα ἀρχαῖον νεκροταφεῖον κατακλυσθὲν ὑπὸ τῶν ὑδάτων καὶ κατακαλυφθὲν ὑπὸ τῶν ἀφθόνων προσχώσεων.

Εὐτυχῶς ἡ Ἀρχαιολογικὴ ὑπηρεσία τοῦ Ὑπουργείου ἀνέλαβε καὶ ἐξετέλεσεν ἤδη προθύμως καὶ ἐγκαίρως πᾶσαν ἐργασίαν συντηρήσεως καὶ καθαρισμοῦ τοῦ ἀξιολόγου μνημείου. Ὁ νεκρικὸς θάλαμος ἀνεκτίσθη εὐπρεπῶς κατὰ ὁδηγίαν τοῦ κ. Ὁρλάνδου καὶ ἐκτέλεσιν τοῦ ἀρχιτεχνίτου κ. Ψαροῦ. Ὁ δὲ ζωγράφος κ. Φ. Κόντογλους μετὰ ἐνθέρμου ζήλου ἐργασθεὶς ἀόκνως ἐκαθάρισεν, ἐστερέωσε καὶ ἀντέγραψέ τινες τῶν καλύτερον σωζομένων τοιχογραφιών. Καὶ οὕτω διεσώθησαν τὰ κάλλιστα καὶ μοναδικὰ ταῦτα ἐν Ἑλλάδι ἔργα ἀρχαίας Ἑλληνικῆς τέχνης, τῶν ὁποίων ἡ γνῶσις καὶ ἡ μελέτη διαφωτίζει κεφαλαιώδη προβλήματα τῆς ἱστορίας ἐν γένει τῆς ζωγραφικῆς.

ΑΔΑΜΑΝΤΙΟΣ ΑΔΑΜΑΝΤΙΟΥ

## Η ΒΙΒΛΙΟΘΗΚΗ ΤΗΣ ΑΡΧΑΙΟΛΟΓΙΚΗΣ ΕΤΑΙΡΕΙΑΣ

**Δωρεαί.** Εὐχαρίστως ἀναγράφοντες κατωτέρω τὰ πρὸς τὴν βιβλιοθήκην τῆς Ἑταιρείας εἶτε ὑπ' αὐτῶν τῶν συγγραφέων εἶτε ὑπ' ἄλλων φίλων τῆς Ἑταιρείας ἀποσταλέντα κατὰ τὸ ἔτος 1931 βιβλία, καθήκον ἡμῶν θεωροῦμεν νὰ ἐκφράσωμεν καὶ ἐνταῦθα πρὸς πάντας τοὺς φιλόφρονας δωρητὰς τὴν εὐγνωμοσύνην τῆς Ἀρχαιολογικῆς Ἑταιρείας.

[Εἰς τὸ τέλος τοῦ τίτλου ἐκάστου βιβλίου τίθεται ἐντὸς παρενθέσεως τὸ ὄνομα τοῦ δωρητοῦ. Ὅπου δὲν ὑπάρχει παρένθεσις, δωρητὴς ὑπονοεῖται ὁ συγγραφεὺς].

1. **Ἀγγελεπούλου, Γ. Ι.:** Ἐκθεσις τῶν πεπραγμένων ἐπὶ τε τῆς 1<sup>ης</sup> καὶ τῆς 2<sup>ας</sup> αὐτοῦ πρυτανείας (1917-18 καὶ 1919-20). Ἐν Ἀθήναις 1931.
2. **Ἀλιβιζάτου, Ἀμ.:** Εἰς μνημόσυνον Adolf v. Harnack λόγος. Ἐν Ἀθήναις 1931.
3. **Andréades, A.:** Les Juifs et le fisc dans l'empire byzantin. Paris.
4. **Ἀθηναγέρας:** Τρεῖς ὀφειλόμενα ἀπαντήσεις. Ἀθήναι 1929.
5. " Ὁ θεσμὸς τῶν συγκέλλων... Μ. 4: Ἐν Ἀθήναις 1930.
6. " Πόθεν ἡ ὀνομασία τοῦ ἐν Κερκύρα χωρίου Ἐπίσκεψις. Κέρκυρα 1931.
7. " Τρεῖς λόγοι... Ἐν Ἀθήναις 1931.
8. " Ὁ Μητροπολίτης Ἰωαννίνων Κλήμης. Ἰωάννινα: 1931.
9. " Νικηφόρος Μελισσηνὸς-Κομνηνός. Ἐν Ἀθήναις 1931.
10. **Blegen, C. W.:** Gonia. Ἀπ.: «Metropolitan Museum Studies» V. 3, P. 1, Dec. 1930.
11. **Blinkenberg, Chr. — Kinch, K. F.:** Lindos. 1. Texte [καὶ] Planches. Berlin 1931.
12. **Βορέα, Θεοφ.:** Ἐκθεσις τῶν ἐπὶ τῆς πρυτανείας αὐτοῦ... 1929-30 πεπραγμένων. Ἐν Ἀθήναις 1931.
13. **Cantinau, J.** Inventaire des inscriptions de Palmyre. Fasc. 1-6. Beyrouth 1930-31.
14. **Χατζῆ, Ἀντ. Γ.:** Παρατηρήσεις εἰς Δοκρικὸν θεσμόν. : 1929. Ἀπ.: «ΑΕ» 1927-28.
15. " " 1. Εὐστάθιος Μακρεμβολίτης καὶ Ὀμηρος, 2. Ἡ γλῶσσα τῆς Ἀκριτιδῶς. Ἐν Ἀθήναις 1930.
16. " " Μῦς ποντικός. Ἀπ.: «Ἐπιστ. Ἠχώ» 1930.
17. " " 1. Ἐπιγραφή ἐκ Σαλαμίνος, 2. Τὰ ἀρχαῖα ὀνόματα τῆς νήσου Σαλαμίνος, 3. Τήλεφος καὶ Λύτρη. 1931. Ἀπ. «ΑΕ» 1930.
18. **Χατζιδάκη, Ἰωσήφ.:** Ἱστορία τοῦ Κρητικοῦ μουσείου καὶ τῶν ἀρχαιολογ. ἐρευνῶν ἐν Κρήτῃ. Ἀθήναι 1931 (Ἀρχαιολ. Ἑταιρεία).
19. **Κυπριακὰ Χρονικά.** Ἔτ. 8, 1931, Ἀρ. 1. Ἐν Λάρνακι Κύπρου. (Ἐκδοτ. Ἐπιτροπῇ).
20. **Θεσσαλικὰ Χρονικά.** Τ. 1: Ἐν Ἀθήναις 1930. (Ἱστορ. καὶ Λαογρ. Ἔτ. Θεσσαλῶν).

21. **Corinth.** V. S. 1 9. Cambridge, Mass.: 1931. (Αμερ. Ἀρχαιολ. Σχολή Ἀθηνῶν).
22. **Corpus vasorum antiquorum**, Grèce, fasc. 1: Athènes-Musée National. fasc. 1 (Ὑπουργ. Παιδ.).
23. **Δουβενιώτου, Κ.**: Ὁ Μέγας Βασίλειος καὶ Γρηγόριος ὁ Ναζιανζηνός. Ἐν Ἀθήναις 1931.
24. **Ἐλευθεριάδου, Ν. Π.**: Πελασγική Ἑλλάς. Οἱ Προέλληνες. Ἐν Ἀθήναις 1931.
25. **Études Crétoises.** 2: Mallia... par F. Chapoutier. Paris 1930. (Éc. Fr. d'Athènes et de Rome).
26. **[Εὐχαριστήριον]** τῶν γερμανογλώσσων μελῶν τοῦ ἐν Ἀθήναις Λιεθν. Βυζαντινολογικοῦ Συνεδρίου: 1931].
27. **Εὐστρατιάδης, Μιχ.**: Περὶ τοῦ σημείου τοῦ σταυροῦ ἀντὶ τῆς ὑπογραφῆς... Ἀπ.: «Νομολογία» Τ. 50.
28. **Fouilles de Delphes.** T. 3, 1.4. 4, 3 (Paris 1929-31 (Écoles Franç. d'Athènes et de Rome).
29. **Fuerst, C. M.**: Zur Anthropologie der prähistor. Griechen in Argolis. Lund (1930).
30. **Heden, Er.**: Homerische Götterstudien. In. Diss. Uppsala: 1902.
31. **Ἑλληνικά.** Ἔτ. 3 τχ. 1: Ἐν Ἀθήναις 1930. (Σόλλ. Ὁφελ. Βιβλ.).
32. **Hiller v. Gärtringen, F.**: Alfred Brueckner zum 70. Geburtstage. Ἀπ.: «Forsch. u. Fortschr.» 7, 1931, N. 25/26. (Brueckner).
33. **Καλογεροπούλου, Διον. Π.**: Αἱ θυσίαι τῶν Ἑπτανήσιων καὶ ὁ Σταμάτιος Λεβίδης. 1931.
34. **Κανέλλου:** Eleusinian Festival. 1930.
35.        »       Παναρχαδικὴ ἐορτή. 17 Ἀπρ. 1930.
36.        »       Τὰ Ἑρᾶτα 26 Ὀκτ. 1930.
37. **Κεραμοπούλου, Α.**: Αἱ βιομηχανίαι καὶ τὸ ἐμπόριον τοῦ Κάδμου. Ἀπ.: «ΑΕ» 1930: 1931.
38. **Kunze, E.**: Orchomenos. II. München 1931. Ἀπ.: «Abhandl. Bayer. Ak. Wiss.» 1931, 5.
39. **Langlotz, E.**: Sammlung antiker Kunst. München 1930.
40. **Liquist, J.**: A propos d'une inscription de la fin de la période mycénienne. Lund. 1931.
41. **Ματθαιοπούλου, Γ. Θ.**: Ἐκθεσις τῶν ἐπὶ τῆς πρυτανείας αὐτοῦ... 1928-1929 πεπραγμένων. Ἐν Ἀθήναις 1931.
42. **Monseion.** V. 16, N° 4, 1931. Paris (Office International des Musées).
43. **Μυλωνᾶ, Γ. Ε.**: Ἀνασκαφὴ Ἀγ. Κοσμά 1930. Ἀπ.: «Πρακτ. Ἀκαδημίας Ἀθηνῶν» 5, 1930.
44.        »       Οἱ προϊστορικοὶ κάτοικοι τῆς Ἑλλάδος καὶ τὰ ἱστορ. ἑλληνικά φῶλα. Ἀπ.: «ΑΕ» 1930.
45.        »       A bronze statuette. Ἀπ.: «The Art Bulletin», V. 12, N° 3, 1930.
46.        »       Τὰ μνῆμια ἀγγεῖα καὶ αἱ προϊστορικαὶ περιόδοι τῆς Μακεδονίας. Ἀπ. «Πρακτ. Ἀκαδ. Ἀθηνῶν» 6, 1931.
47. **Οἰκονόμου, Γ. Π.**: Ἡ ἀναστήλωσις καὶ συντήρησις τῶν μνημείων. («Ἔργασια» 2, 1931 τχ. 97).
48.        »       Ἐκθεσις τῶν... ὑπὸ τῆς Ἀρχαιολογικῆς Ἑταιρείας πεπραγμένων. Ἔτ. 1927-1930. Ἐν Ἀθήναις 1928-1931.

49. **Πάλλα, Δ. Ι.**: Τεμάχια μαρμαρίνων τραπεζῶν μετ' ἀναγλύφου παρυφῆς. 1931.  
'Απ.: «ΑΕ» 1930.
50. **Παπαδημητρίου, Ι.**: Βελλεροφόντης καὶ Πήγασος ἐπὶ σαρκοφάγου ἐξ Ἀθηνῶν  
'Απ.: «ΑΕ» 1930.
51. **Pappas, Sp. G.**: La bataille de Navarin. 'Απ.: «L' Acropole» 1931.
52. **Papyri Osloenses.** Ed. by S. Bitrem and L. Amundsen. [Κείμε. καὶ Plates].  
Oslo: 1931 (Acad. of Science and Letters of Oslo).
53. **Payne, H.**: Necrocorinthia. Oxford 1931.
54. **Φίλιππα, Σπ. Ν.**: Οἱ δῆθεν γαλλισμοὶ τῆς ἑλληνικῆς γλώσσης. Ἐν Ἀθήναις 1931.
55. **Πρακτικά** τῆς Ἀκαδημίας Ἀθηνῶν. Ἔτ. 6, 1931.
56. **Πρακτικά** συνεδριῶν (Ἑλλην. Ἀνθρῶπολ. Ἑταιρείας) τοῦ ἔτ. 1930 (Ἑλληνικὴ  
'Ανθρῶπολ. Ἑταιρεία).
57. University of California Publications in Amer. Archaeology and Ethno-  
logy. V. 24, 1-4: 27, 28, 1-3: 29, 1-3: 30. Author and title index. V. 1-26, 1903-  
1929. Berkeley, California. (University of California).
58. **Report** [of the]. Prince of Wales Museum of Eastern India. For the year  
1929-30. Bombay 1931.
59. **Research Studies** of the State College of Washington. V. 2, 1930.  
Washington.
60. **Robinson, D. M. — Harcum, Cornelia G.**: A catalogue of the greek  
vases in the R. Ontario Museum of Archaeology Toronto. V. 1-2. Toronto  
1930. (Robinson).
61. **Salonius, A. H.**: De dialectis Epirotarum, Acarnanum, Aetolarum, Aenia-  
num, Phthiotarum. Helsingforsiae: 1911.
62. **Schulman, J.**: Catalogue des riches séries de monnaies et médailles pro-  
venant des collections de M. J. Knottenbalt [x. d.]. .. vente 8 Juin 1931...  
Amsterdam.
63. **Σώχος, Ξενοφ.**: Ἑλληνες καλλιτέχναι. Ἐν Ἀθήναις 1930.
64. **Σωτηρίου, Γ.**: Ὁδηγὸς τοῦ Βυζαντινοῦ Μουσείου Ἀθηνῶν. Ἔκδ. 2. Ἐν Ἀθή-  
ναις 1931.
65. **Θεοτόκη, Σπ. Μ.**: Οἱ τελευταῖοι χαιρετισμοὶ τοῦ Πήγα. Ἐν Ἀθήναις 1931 (Σύλλ.  
'Ωφελ. Βιβλ.).
66. **Tiryns.** Bd 3... v. Kurt Müller. Text [καὶ] Tafeln. Augsburg 1930 (D. Arch.  
Institut in Athen).
67. **Τσοποτεῦ, Δ. Κ.**: Ὁ Παγασητικὸς κόλπος καὶ ὁ Βόλος. Ἀθήναι 1930.
68. **Wilamowitz-Moellendorff, U. v.**: Die Griechische Heldensage. 1-2.  
'Απ.: «Sitz. Ber. Preuss. Akad. Wiss.» 1, 1925,  
VII καὶ XVII.  
" " Pherekydes. 'Απ.: Sitz. Ber. Preuss. Ak.  
Wiss. 1926, XVI.
69. **Wolters, P.**: Die Tafel von Terragona. München 1930. 'Απ.: «Sitz. Bayer.  
Ak. d. Wiss.» 1930, VI.

Ἀγοραὶ καὶ ἀνταλλαγαί. Εἰσῆχθησαν εἰς τὴν βιβλιοθήκην τῆς Ἑται-  
ρείας κατὰ τὸ 1931 ἐξ ἀγορᾶς 185 νέοι τόμοι καὶ ἐξ ἀνταλλαγῆς 46.

## ΣΥΝΕΛΕΥΣΙΣ ΤΩΝ ΕΤΑΙΡΩΝ

ΚΑΤΑ ΤΟ ΕΤΟΣ 1931

Τῇ 1<sup>ῃ</sup> Μαρτίου 1931 ἡμέρᾳ Κυριακῇ καὶ ὥρᾳ 5 1/2 μ. μ. συνήλθον οἱ ἑταῖροι εἰς τακτικὴν συνέλευσιν ἐν τῷ μεγάρῳ τῆς Ἑταιρείας, ἵνα συμφώνως πρὸς τὸ ἄρθρον 32 τοῦ Ὁργανισμοῦ ἐκλέξωσι τὸ Προεδρεῖον τῆς Συνελεύσεως καὶ τὴν πενταμελῆ ἐξελεγκτικὴν ἐπιτροπείαν ἐπὶ τοῦ προϋπολογισμοῦ διὰ τὸ ἔτος 1931 καὶ ἀκούσωσι τὴν περὶ τῆς οἰκονομικῆς διαχειρίσεως τοῦ ἔτους 1930 ἑκθεσιν τῆς ἐξελεγκτικῆς ἐπιτροπείας καὶ τὴν ἑκθεσιν τοῦ Γραμματέως περὶ τῶν πεπραγμένων ὑπὸ τῆς Ἑταιρείας κατὰ τὸ ἔτος 1930.

Παρήσαν ἑταῖροι τεσσαράκοντα. Γενομένης φανερᾶς ψηφοφορίας ἐξελέγησαν: Πρόεδρος τῆς Συνελεύσεως ὁ κ. Κωνσταντῖνος Ράλλης, Ἀντιπρόεδρος ὁ κ. Μιχαὴλ Κύρης, Α' Γραμματεὺς ὁ κ. Διονύσιος Καλογερόπουλος καὶ Β' Γραμματεὺς ὁ κ. Φαίδων Κουκουλές.

Ὁ Γραμματεὺς κ. Διονύσιος Καλογερόπουλος ἀνέγνωσε τὴν ἑκθεσιν τῆς ἐξελεγκτικῆς ἐπιτροπείας ἐπὶ τῆς οἰκονομικῆς διαχειρίσεως τοῦ ἔτους 1930, ἣ δὲ Συνέλευσις ὁμοφώνως ἐνέκρινε τὴν διαχείρισιν ταύτην.

Εἶτα διὰ μυστικῆς ψηφοφορίας ἐξελέγησαν μέλη τῆς ἐξελεγκτικῆς ἐπιτροπείας ἐπὶ τοῦ προϋπολογισμοῦ διὰ τὸ ἔτος 1931 οἱ κ. κ. Εὐάγγελος Κρητικός, Γεώργιος Παπαϊωάννου, Μιλτιάδης Πουρῆς, Ἀγγελος Σταυρόπουλος καὶ Βασίλειος Αἰγινήτης.

Ἐπαναληφθείσης τῆς συνεδρίας μετὰ μικρὰν διακοπὴν ὁ Γραμματεὺς τοῦ Διοικητικοῦ Συμβουλίου τῆς Ἑταιρείας κ. Γεώργιος Π. Οἰκονόμος ἀνέγνωσε τὴν ὑπ' αὐτοῦ συνταχθεῖσαν ἑκθεσιν περὶ τῶν πεπραγμένων ὑπὸ τῆς Ἑταιρείας κατὰ τὸ ἔτος 1930 μετὰ προβολῆς εἰκόνων ἐκ τῶν γενομένων ἀνασκαφῶν.

# ΕΚΘΕΣΙΣ

## ΤΗΣ ΕΞΕΛΕΓΚΤΙΚΗΣ ΕΠΙΤΡΟΠΕΙΑΣ

ΠΕΡΙ ΤΗΣ ΟΙΚΟΝΟΜΙΚΗΣ ΔΙΑΧΕΙΡΙΣΕΩΣ ΤΟΥ ΕΤΟΥΣ 1931

ΠΡΟΣ ΤΗΝ ΣΥΝΕΛΕΥΣΙΝ

ΤΩΝ ΕΤΑΙΡΩΝ ΤΗΣ ΑΡΧΑΙΟΛΟΓΙΚΗΣ ΕΤΑΙΡΕΙΑΣ

Κύριε Πρόεδρε,

Οἱ ὑπογεγραμμένοι ἀποτελοῦντες τὴν Ἐξελεγκτικὴν Ἐπιτροπείαν τῆς Ἑταιρείας διὰ τὸ ἔτος 1931 προσκληθέντες διὰ τοῦ ὑπ' ἀριθ. 20 τῆς 15<sup>ης</sup> Φεβρουαρίου ἐ. ἔ. ἐγγράφου τοῦ κ. Προέδρου ἐπελήφθημεν τοῦ ἐλέγχου τῆς οἰκονομικῆς διαχειρίσεως τῆς Ἑταιρείας τοῦ λήξαντος ἔτους 1931, ἐκ τῶν λογιστικῶν καὶ ταμιακῶν βιβλίων τῆς ὁποίας ἐξάγονται τὰ ἐξῆς ἀποτελέσματα:

### Α') Χρηματικόν.

#### Ταμεῖον.

##### α') Χρέωσις

1) Ὑπόλοιπον μετρητῶν εὑρεθὲν ἐν τῷ Ταμείῳ τῇ 31 <sup>ῃ</sup> Δεκεμβρίου 1930 . . . . .	Δρχ.	46.829.15
2) Εἰσπράξεις ἀπὸ ἔσοδα Γενικοῦ Προϋπολογισμοῦ . . . . .	»	699.756.85
3) Εἰσπράξεις ἐκ τῆς ἐξοφλήσεως δεκαεπτὰ (17) ὁμολογιῶν Ἑθνικοῦ Δανείου Ἀμύνης 5 %, 1907, κληρωθεῖσων εἰς τὸ ἄρτιον . . . . .	»	25.459.80
4) Εἰσπράξεις ἐκ τῆς ἐξοφλήσεως διακοσίων τεσσαράκοντα (ἀριθ. 240) ὁμολογιῶν Ἑθνικοῦ Ἀναγκαστικοῦ Δανείου 6. 1/2 %, 1922 (κληροδοτήματος Ἰωάννου Μαρκοπούλου) κληρωθεῖσων εἰς τὸ ἄρτιον . . . . .	»	23.356.80
5) Ἀναλήψεις ἐκ τῶν ἐπ' ἀνοικτῷ λογαριασμῷ καταθέσεων τῆς Ἑταιρείας παρὰ τῇ Ἑθνικῇ Τραπεζῇ . . . . .	»	588.243.—
6) Ἀνάληψις τῶν εἰς προσωρινὸν λογαριασμὸν καταθέσεων τῆς Ἑταιρείας παρὰ τῇ Ἑθνικῇ Τραπεζῇ . . . . .	»	55.343.—
7) Ἐπιστροφαὶ χρημάτων ἐκ προκαταβολῶν δι' ἀνασκαφὰς . . . . .	»	7.260.—
Ἄθροισμα . . . . Δρχ.		<u>1.446.248.60</u>

## β') Πίστωσις.

1) Πληρωμαὶ εἰς ἔξοδα Γενικοῦ Προϋπολογισμοῦ . . . .	Δρχ.	606.592.80
2) Καταθέσεις ἐπὶ ἀνοικτῶ λογαριασμῶ παρὰ τῇ Ἐθνικῇ Τραπεζῇ . . . . .	»	688.991.45
3) Πληρωμαὶ πρὸς ἀντικατάστασιν τῶν εἰς τὸ ἄρτιον κληρωθεισῶν δέκα ὀκτὼ (ἀριθ. 18) ὁμολογιῶν Ἐθνικοῦ Δανείου Ἀμύνης 5 %, 1907, δι' ἰσαρίθμων ὁμολογιῶν τοῦ αὐτοῦ δανείου . . . . .	»	24.914.50
4) Πληρωμαὶ πρὸς ἀντικατάστασιν πεντακοσίων ἐξήκοντα δύο (ἀριθ. 562) ὁμολογιῶν Ἐθνικοῦ Ἀναγκαστικοῦ Δανείου 6.1/2 % 1922 (κληροδοτήματος Ἰωάννου Μαρκοπούλου) κληρωθεισῶν εἰς τὸ ἄρτιον, δι' ἴσου ἀριθμοῦ ὁμολογιῶν τοῦ αὐτοῦ δανείου . . . . .	»	59.291.—
5) Πληρωμαὶ πρὸς ἀντικατάστασιν τῶν εἰς τὸ ἄρτιον κληρωθεισῶν πεντήκοντα (ἀριθ. 50), ὁμολογιῶν Ἐθνικοῦ Δανείου Ἑλληνοβουλγαρικῆς Μεταναστεύσεως 6 % 1923 δι' ἰσαρίθμων ὁμολογιῶν τοῦ αὐτοῦ δανείου . . . . .	»	21.237.50
6) Προκαταβολαὶ δι' ἀνασκαφὰς ἐπιστραφεῖσαι . . . . .	»	7.260.—
7) Ὑπόλοιπον μετρητῶν ἐν τῷ Ταμείῳ τῇ 31 Δεκεμβρίου 1931 . . . . .	»	37.961.35
Ἔθροισμα . . . .		Δρχ. <u>1.446.248.60</u>

## B') Ἔσοδα καὶ Ἐξοδα

## α') Ἔσοδα.

1) Ἀπὸ μερίσματα καὶ τόκους . . . . .	Δρχ.	573.263.85
2) » μισθώματα . . . . .	»	16.800.—
3) » ἀντίτιμον δημοσιευμάτων . . . . .	»	54.095.—
4) » εἰσφορὰς ἐταίρων . . . . .	»	3.890.—
5) » πώλῃσιν φωτογραφικῶν δελταρίων . . . . .	»	—
6) » δωρεὰν ἀδελφῶν Παπαστράτου . . . . .	»	40.000.—
7) » πώλῃσιν ἀχρήστου ὑλικοῦ, ἀπρόβλεπτα ἔσοδα καὶ κεκλεισμέναις χρήσεσι . . . . .	»	11.708.—
Ἔθροισμα . . . .		Δρχ. <u>699.756.85</u>

## β) Ἑξόδα.

1) Εἰς μισθοὺς καὶ ἐπιδόματα . . . . .	Δρχ.	118 773.80
2) » Ἑξόδα γραφείων . . . . .	»	32.891.20
3) » Ἑξόδα βιβλιοθήκης . . . . .	»	63.518 55
4) » ἐπισκευὰς καὶ ἐπιπλώσεις . . . . .	»	8.546.—
5) » ἀνασκαφὰς . . . . .	»	129.950.—
6) » δημόσιεύματα . . . . .	»	176.411.45
7) » διδασκαλίαν . . . . .	»	1.825.—
8) » προμήθειαν φωτογραφικῶν δελταρίων . . . . .	»	—
9) » διάφορα Ἑξόδα . . . . .	»	39.923.50
10) » χορηγήματα δι' ἀρχαιολογικὰς σπουδὰς ἐν Ἑσπερίᾳ . . . . .	»	25.200.—
11) » Ἑξόδα κεκλεισμένων χρήσεων . . . . .	»	9.553.30
12) Περίσσειμα ἐσόδων χρήσεως 1931 . . . . .	»	93.164.05
Ἔθροισμα . . . Δρχ.		<u>699 756.85</u>

## Γ') Γενικὸς Ἰσολογισμός.

## α') Ἑνεργητικόν.

Τὸ ἑνεργητικὸν τῆς Ἑταιρείας τῇ 31 <sup>ῃ</sup> Δεκεμβρίου 1931 ἀνήρχετο εἰς δραχμὰς . . . . . Δρχ.			<u>2.388.506.—</u>
ἀποτελούμενον ἐκ τῶν ἑξῆς:			
1) Ἀπὸ μετρητὰ ἐν τῷ Ταμείῳ . . . . .	Δρχ.	37.961.35	
2) » τὸ μέγαρον τῆς Ἑταιρείας . . . . .	»	259.863.80	
3) » ἀκίνητα κτήματα . . . . .	»	17.847.50	
4) » 70 μετοχὰς τῆς Ἑθνικῆς Τραπεζῆς . . . . .	»	157.190.25	
5) » 405 ὁμολογίας Ἑθν. Παγ. Δαν. 4 % 1889 . . . . .	»	88.154.25	
6) » 75 ὁμολογίας Ἑθν. Δαν. 5 %, 1890, Σιδηροδρόμου Λαρίσης . . . . .	»	20.193.75	
7) » 121 ὁμολογίας Ἑθν. Δαν. 5 %, 1907 (Ἀμύνης) . . . . .	»	8.315.20	
8) » 135 ὁμολογίας Ἑθν. Δαν., 5 %, 1914 . . . . .	»	167.467.65	
9) » μίαν ὁμολογίαν Ἑθν. Δαν. 5 %, 1893 (Κεφαλαιώσεως) μετὰ μιᾶς ἀποδείξεως φρ. 140 . . . . .	»	640.—	
Εἰς μεταφορὰν . . . Δρχ.		757.633.75	



	Ἐκ μεταφορᾶς . . .	Δρχ.	757.633.75
10)	Ἀπὸ 30 ὁμολογίας Ἑθν. Πατριωτ. Δανείου . . . . .	»	25.—
11)	» ὁμολογίας Ἑθνικοῦ Προσφυγ. Δαν. 7% 1924 . . . . .	»	183.047.50
12)	» 3763 ὁμολογίας Ἑθν. Ἀναγκαστ. Δαν. 6½/₂ 1922 (κληροδοτήματος Ἰ. Μαρκοπούλου) . . . . .	»	312.548.45
13)	» καταθέσεις ἐπ' ἀνοικτῶ λογαριασμῶ παρὰ τῇ Ἑθνικῇ Τραπεζῇ . . . . .	»	352.642.—
14)	» προκαταβολὰς . . . . .	»	1.932.—
15)	» 180 μετοχὰς τῆς Κτηματικῆς Τραπεζῆς . . . . .	»	180.000.—
16)	» 110 μετοχὰς τῆς Τραπεζῆς τῆς Ἑλλάδος . . . . .	»	547.943.70
17)	» 150 ὁμολογίας Δανείου Ἑλληνοβουλγαρικῆς Μεταναστεύσεως 6% 1923 . . . . .	»	52.733.60
	Ἄθροισμα . . .	Δρχ.	<u>2.388.506.—</u>

## β') Παθητικόν.

Τὸ παθητικὸν τῆς Ἑταιρείας τῇ 31 <sup>ῃ</sup> Δεκεμβρίου 1931 ἀνήρχετο εἰς . . . . .	Δρχ.	2.388.506.—
ἀποτελούμενον ἐκ τοῦ Κεφαλαίου . . . . .	Δρχ.	<u>2.388.506.—</u>

## Δ') Περιουσία τῆς Ἀρχαιολογικῆς Ἑταιρείας.

Ἡ περιουσία τῆς Ἀρχαιολογικῆς Ἑταιρείας τῇ 31 <sup>ῃ</sup> Δεκεμβρίου 1931 ἀνήρχετο εἰς . . . . .	Δρχ.	<u>2.388.506.—</u>
ἀποτελουμένη ἐκ τῶν ἑξῆς :		
1) Ἀπὸ μετρητὰ ἐν τῷ Ταμείῳ . . . . .	Δρχ.	37.961.35
2) » τὸ μέγαρον τῆς Ἑταιρείας . . . . .	»	259.863.80
3) » ἀκίνητα κτήματα . . . . .	»	17.847.50
4) » 70 μετοχὰς τῆς Ἑθνικῆς Τραπεζῆς . . . . .	»	157.190.25
5) » 405 ὁμολογίας Ἑθν. Δαν. 4%, 1889 (Παγίου) . . . . .	»	88.154.25
6) » 75 ὁμολογίας Ἑθνικοῦ Δανείου 5%, 1890, Σιδηροδρόμου Λαρίσης : . . . . .	»	20.193.75
7) » 121 ὁμολογίας Ἑθν. Δαν. 5%, 1907 (Ἀμύνης) . . . . .	»	8.315.20
8) » 135 ὁμολογίας Ἑθνικοῦ Δανείου 5% 1914 . . . . .	»	167.467.65
9) » μίαν ὁμολογίαν Ἑθνικοῦ Δανείου 5% 1893 (Κεφαλαιώσεις) μετὰ μιᾶς ἀποδείξεως φρ. 140 . . . . .	»	640.—

Εἰς μεταφορὰν . . . Δρχ. 757.633.75

	Ἐκ μεταφορὰς . . .	Δρχ.	757.633.75
10)	Ἀπὸ 30 ὁμολογίας Ἐθν. Πατριωτ. Δαν. . . . .	»	25.—
11)	» 25 ὁμολογίας Ἐθν. Προσφυγ. Δαν. 7% 1924 . . . . .	»	183.047.50
12)	» 3763 ὁμολογίας Ἐθνικοῦ Ἀναγκαστ. Δανείου 6 1/2 % 1922 (κληροδοτήματος Ἰ. Μαργοπούλου) . . . . .	»	312.548.45
13)	» καταθέσεις ἐπ' ἀνοικτῶ λογαριασμῶ παρὰ τῇ Ἐθνικῇ Τραπεζῇ ἐπ' ὀνόματι τῆς Ἐταιρείας . . . . .	»	352.642.
14)	» προκαταβολὰς . . . . .	»	1.932.—
15)	» 180 μετοχὰς τῆς Κτηματικῆς Τραπεζῆς . . . . .	»	180.000.—
16)	» 110 μετοχὰς τῆς Τραπεζῆς τῆς Ἑλλάδος . . . . .	»	547.943.70
17)	» 150 ὁμολογίας Δανείου Ἑλληνοβουλγαρικῆς Μεταναστεύσεως 6 % 1923 . . . . .	»	52.733.60
	Σύνολον . . .	Δρχ.	<u>2.388.506.—</u>

Περαίνουσα τὴν παροῦσαν ἔκθεσιν ἡ Ἐπιτροπεία προτείνει εἰς τὴν Συνέλευσιν, ὅπως ἐγκρίνῃ τὴν προκειμένην διαχείρισιν ὥς ὀρθῶς ἔχουσαν καὶ ἐπικυρώσῃ τὸν τε Ἰσολογισμόν καὶ Ἀπολογισμόν τοῦ λήξαντος ἔτους 1931.

Ἐν Ἀθήναις τῇ 17 Φεβρουαρίου 1932.

Ἡ Ἐξελεγκτικὴ Ἐπιτροπεία

ΛΓΓΕΛΟΣ ΣΤΑΥΡΟΠΟΥΛΟΣ  
ΒΑΣΙΛΕΙΟΣ ΑἰΓΙΝΗΤΗΣ  
ΜΙΑΤΙΔΗΣ ΠΟΥΡΗΣ  
ΕΥΑΓΓΕΛΟΣ ΚΡΗΤΙΚΟΣ  
ΓΕΩΡΓΙΟΣ ΠΑΠΑΪΩΑΝΝΟΥ

## ΑΠΟΛΟΓΙΣΜΟΣ ΕΣΟΔΩΝ ΚΑΙ ΕΞΟΔΩΝ

ΠΡΟΫΠΟ- ΛΟΓΙΣΜΟΥ		Εἶδος ἐσόδων	Προϋπο- λογισθέντα	Εἰσπρα- χθέντα	Διαφορὰ		
Κεφάλ.	Αριθ.				Ἐπὶ πλέον	Ἐπὶ ἕλκτον	
Α'	1	Μερίσματα καὶ τόκοι . . .	527.139	573.263	85	46.124	85
•	2	Μισθώματα . . . . .	10.100	16.810	—	6.700	—
•	3	Ἀντίτιμον δημοσιευμάτων .	40.000	54.095	—	14.095	—
Β'	1	Εἰσφοραὶ ἐταίρων . . . . .	3.000	3.890	—	890	—
•	2	Συνδρομὴ τοῦ Δημοσίου . .	50.000	—	—	—	50.000
Γ'	1	Ἐκπώλησες φωτογραφικῶν δελταρίων . . . . .	125.000	—	—	—	125.000
•	2	Ἐκ δωρεῆς ἀδελφῶν Παπα- στράτου . . . . .	30.000	40.000	—	10.000	—
•	•	Ἐκ πωλήσεως ἀχρήστου ὑλι- κοῦ, ἀπρόβλεπτων ἐσόδων καὶ κεκλεισμένων χρήσεων .	100	11.708	—	11.608	—
•	3	Ἐκ περισσευμάτων παρελ- θόντων ἐτῶν . . . . .	101.214	—	—	—	101.214
Σύνολον . . . . .			886.553	699.756	85	89.417	85
						276.214	—

## Ἀνάλυσις τοῦ κεφαλαίου Α'. ἄρθρου 2.

## «Ἀντίτιμον δημοσιευμάτων».

- 1) Ἀρχαιολογικὴ Ἐφημερίς . . . . . Δραχ. 32.625 —
- 2) Πρακτικά τῆς Ἀρχαιολογικῆς Ἑταιρείας . . . . . » 2.550.—
- 3) Βασιλείου Λεονάρδου: Ἡ Ὀλυμπία. 1901 . . . . . » 50.—
- 4) Χρ. Τσούντα: Αἱ προϊστορικαὶ ἀκροπόλεις Διμηνίου καὶ  
Σέσκλου. 1908 . . . . . » 500.—
- 5) Γ. Α. Παπαβασιλείου: Περὶ τῶν ἐν Εὐβοίᾳ ἀρχαίων τά-  
φων μετὰ παραγρήματος Εὐβοϊκῶν ἐπιγραφῶν. 1910 » 300.—
- 6) Κ. Κουρουνηώτου: Κατάλογος τοῦ Μουσείου Λυκοσοῦρας. 1911 » 80.—
- 7) Γ. Κ. Γαρδίκας: Ἀρχαιολογικὰ μελετήματα. 1915 . . . . » 10.—
- 8) Ἀντων. Κεραμοπούλλου: Τοπογραφία Δελφῶν. 1912-1917 » 90.—
- 9) Β. Στάη: Τὸ Σούνιον καὶ οἱ ναοὶ Ποσειδῶνος καὶ Ἀθη-  
νάς. 1920. . . . . » 150.—
- 10) G. P. Oeconomus: De profusionum receptaculis ect. 1921 » 40.—
- 11) Ἀντων. Κεραμοπούλλου: Ὁ Ἀποτυμπατισμός, συμβολὴ  
ἀρχαιολογικὴ εἰς τὴν ἱστορίαν τοῦ ποινικοῦ δικαίου  
καὶ τὴν λαογραφίαν. 1923. . . . . » 150.—
- 12) Α. Σ. Ἀρβανιτοπούλου: Γραπτὰ Στῆλαι Δημητριάδος.  
Παγασῶν. 1928 . . . . . » 13.200.—
- 13) Γ. Ε. Μυλωνά: Ἡ Νεολιθικὴ Ἐποχὴ ἐν Ἑλλάδι. 1928 . » 2.700.—
- 14) Ἰω. Γ. Γενναδίου: Ὁ Λόρδος Ἐλγιν καὶ οἱ πρὸ αὐτοῦ  
ἀνά τὴν Ἑλλάδα καὶ τὰς Ἀθήνας ἰδίως ἀρχαιολογί-  
σαντες ἐπιδρομεῖς (1440-1837). 1930 . . . . . » 1.650.—

Σύνολον . . . Δραχ. 54.095.—

ΤΗΣ ΑΡΧΑΙΟΛΟΓΙΚΗΣ ΕΤΑΙΡΕΙΑΣ ΤΟΥ ΕΤΟΥΣ 1931

ΠΡΟΫΠΟ- ΛΟΓΙΣΜΟΥ		Εἶδος ἐξόδων	Προϋπο- λογισθέντα	Δαπανη- θέντα	Διαφορὰ ἐπὶ ἔλαττον
Κεφάλ.	Ἀρθ.				
Α'	1	Μισθοὶ καὶ ἐπιδόματα . . . . .	139.440	—	118.773 80
	2	Ἑξόδα γραφείων . . . . .	45.000	—	32.891 20
	3	Ἑξόδα βιβλιοθήκης . . . . .	80.000	—	63.518 55
	4	Ἑπισκευαὶ καὶ ἐπιπλώσεις . . . . .	25.000	—	8.546 —
Β'	1	Ἀνασκαφαὶ . . . . .	202.113	—	129.950 —
	2	Δημοσιεύματα . . . . .	180.000	—	176.411 45
	3	Διδασκαλία . . . . .	10.000	—	1.825 —
Γ'	1	Διὰ προμήθειαν φωτογραφικῶν δελτα- ρίων κλπ. . . . .	100.000	—	—
	2	Διάφορα ἑξόδα . . . . .	40.000	—	39.923 50
	3	Ἑξόδα δι' ἀρχαιολ. σπουδὰς ἐν Ἑσπερίᾳ	50.000	—	25.200 —
	4	Ἑξόδα κεκλεισμένων χρήσεων . . . . .	15.000	—	9.553 80
Σύνολον . . . . .			886.553	—	606.592 80

Ἀνάλυσις τοῦ κεφ. Β'. ἄρθρου 1.

« Ἀνασκαφαί ».

1) Ὁδείου Περικλέους . . . . .	Δρ. 12.210.—
2) Νέας Ἀγχιάλου . . . . .	» 15.000.—
3) Θέρμου (δαπάναις ἀδελφῶν Παπαστράτου) . . . . .	» 39.960.—
4) Ἀρχαίας Ἀχαΐας . . . . .	» 10.000.—
5) Ἀρχαίας Πελλήνης . . . . .	» 2.780.—
6) Λακεδαιμόνος (εἰς τὴν περι- οχὴν τῆς Μαγούλας μέχρι τοῦ λόφου Μιστρά) . . . . .	» 10.000.—
7) Δωδώνης . . . . .	» 15.000.—
8) Δυτικῆς Μακεδονίας . . . . .	» 15.000.—
9) Δίου Μακεδονίας . . . . .	» 10.000.—
Σύνολον . . . . .	Δρ. 129.950.—

Σύγκρισις πραγματοποιηθέντων  
ἐσόδων καὶ ἐξόδων.

Α' Ἑσοδα . . . . .	Δρ. 699.756.85
Β' Ἑξόδα . . . . .	» 606.592.80
Περίσσευμα . Δρ.	93.164.05

Ἐν Ἀθήναις τῇ 31 Δεκεμβρίου 1931.

Ο ΤΑΜΙΑΣ  
ΒΑΣΙΛΕΙΟΣ ΗΛΙΟΠΟΥΛΟΣ

Ο ΛΟΓΙΣΤΗΣ  
ΠΑΝ. Γ. ΣΤΡΙΓΟΠΟΥΛΟΣ

## ΚΙΝΗΣΙΣ ΤΩΝ ΔΗΜΟΣΙΕΥΜΑΤΩΝ ΤΗΣ ΕΤΑΙΡΕΙΑΣ

## Α' ΕΚΔΟΘΕΝΤΑ

1) Ἀρχαιολογικὴ Ἐφημερίς 1929 . . . . .	εἰς σώματα	800
2) Πρακτικά Ἀρχαιολογικῆς Ἑταιρείας 1929 . . . . .	"	800
3) Ἰωσήφ Χατζηδάκι: Ἱστορία τοῦ Κρητικοῦ Μουσείου καὶ τῶν ἀρχαιολογικῶν ἐρευνῶν ἐν Κρήτῃ . . . . .	"	550

## Β'. ΠΩΛΗΘΕΝΤΑ

1) Ἀρχαιολογικὴ Ἐφημερίς Δ' περιόδου (1924 κέ.).				2) Πρακτικά Ἀρχαιολογικῆς Ἑταιρείας Γ' περιόδου (1870/71 κέ.).			
Σειρὰ τόμων	Πωληθέν- τες τόμοι	Τιμὴ τόμου	Εἰσπραχθὲν ποσὸν	Σειρὰ τευχῶν	Πωληθέν- τα τεύχη	Τιμὴ τεύχους	Εἰσπραχθὲν ποσὸν
1924	2	250	—	1880	1	50	50
1925-1926	18	250	—	1922-1924	7	50	350
1927-1928	61	250	—	1925-1926	6	50	300
1929	49	250	—	1927	26	50	1.300
1929	1	125	—	1928	10	50	500
				1929	1	50	50
Ἀθροισμα	131		32.625	Ἀθροισμα	51		2.550

3) Διάφορα δημοσιεύματα Ἀρχαιολογικῆς Ἑταιρείας.			
Αἰξῶν ἀριθμός	Ἐπιγραφή συγγράμματος	Πωληθέντα σώματα	Τιμὴ σώματος
1	Β. Λεονάρδου: Ἡ Ὀλυμπία. 1901 . .	1	50
2	Χ. Τσουντά: Αἱ προϊστορικαὶ ἀκροπό- λεις Διμηνίου καὶ Σέσκλου. 1908 . .	1	500
3	Γ. Α. Παπαβασιλείου: Περὶ τῶν ἐν Εὐ- βοίᾳ ἀρχαίων τάφων μετὰ παραρτή- ματος Εὐβοϊκῶν ἐπιγραφῶν. 1910 . .	3	100
4	Κ. Κουρουνιώτου: Κατάλογος τοῦ Μου- σείου Λυκοσοῦρας. 1911 . . . . .	2	40
5	Γ. Κ. Γαργάκι: Ἀρχαιολογικά μελετή- ματα. 1915 . . . . .	1	10
6	Ἀ. Κεραμοπούλλου: Τοπογραφία τῶν Δελφῶν. 1912-1917 . . . . .	8	80
	Εἰς μεταφορὰν . . .	11	
			1.030

Αἰτίων ἀριθμός	Ἐπιγραφή συγγράμματος	Πωληθέντα σώματα	Τιμὴ σώματος	Εἰσπραχθὲν ποσὸν
	Ἐκ μεταφορᾶς . . .	11		1 030 —
7	B. Στάη: Τὸ Σούνιον καὶ οἱ ναοὶ Ποσειδῶνος καὶ Ἀθηνᾶς. 1920 . . .	5	30 —	150 —
8	G. P. Oeconomiou: De profusionum receptaculis. 1921 . . .	1	40 —	40 —
9	Ἀ. Κερραμοπούλλου: Ὁ ἀποτυμτανισμὸς συμβολὴ ἀρχαιολογικὴ εἰς τὴν ἱστορίαν τοῦ ποινικοῦ δικαίου καὶ τὴν λαογραφίαν. 1923 . . .	3	50 —	150 —
10	Ἀ. Αρβανιτοπούλου: Γραφαὶ στήλαι Δημητριάδης - Παγασῶν. 1928 . . .	11	1200 —	13.200 —
11	Γ. Ε. Μυλωνᾶ: Ἡ νεολιθικὴ ἐποχὴ ἐν Ἑλλάδι. 1928 . . .	18	150 —	2.700 —
12	Ἰω. Γ. Γενναδίου: Ὁ Δόρυδος Ἐλγιν καὶ οἱ πρὸ αὐτοῦ ἀνά τὴν Ἑλλάδα καὶ τὰς Ἀθήνας ἰδίως ἀρχαιολογήσαντες ἐπιδρομαὶ (1440-1837). 1930.	11	150 —	1.650 —
	Ἀθροισμα	60		18 920 —

## Ἀνακεφαλαιώσεις.

- 1) Ἀρχαιολογικὴ Ἐφημερίς Δ' περιόδου (1924 κέ.) . . . Δρ. 32,625.—  
 2) Πρακτικὰ τῆς Ἀρχαιολογικῆς Ἑταιρείας Γ' περιόδου (1870/71 κέ.) . . . 2,550.—  
 3) Διάφορα δημοσιεύματα τῆς Ἑταιρείας . . . 18,920.—  
 Σύνολον . . . Δρ. 54,095.—

## Γ. ΔΙΑΝΕΜΗΘΕΝΤΑ

## 1) Ἀρχαιολογικὴ Ἐφημερίς.

Σειρὰ ἐτῶν	Ἀριθ. τόμων	Σειρὰ ἐτῶν	Ἀριθ. τόμων
1901 . . . .	1	Ἐκ μεταφορᾶς	9
1903 . . . .	1	1920 . . . .	1
1906 . . . .	1	1921 . . . .	2
1907 . . . .	1	1922 . . . .	2
1908 . . . .	1	1923 . . . .	2
1914 . . . .	1	1924 . . . .	2
1916 . . . .	1	1925-1926 .	2
1918 . . . .	1	1927-1928 .	4
1919 . . . .	1	1929 . . . .	183
Εἰς μεταφορὰν	9	Σύνολον	207

## 2) Πρακτικά Ἀρχαιολογικῆς Ἑταιρείας.

Σειρὰ ἐτῶν	Ἀριθ. τόμων	Σειρὰ ἐτῶν	Ἀριθ. τόμων
1898 . . . .	1	Ἐκ μεταφορᾶς 9	
1899 . . . .	1	1920 . . . .	1
1900 . . . .	1	1921 . . . .	8
1908 . . . .	1	1922-1924 . .	3
1909 . . . .	1	1925-1926 . .	2
1910 . . . .	1	1927 . . . .	3
1911 . . . .	1	1928 . . . .	3
1915 . . . .	1	1929 . . . .	71
1916-1919 . .	1		
Εἰς μεταφορὰν 9		Σύνολον 100	

## 3) Διάφορα δημοσιεύματα τῆς Ἑταιρείας.

Ἀξίον ἀριθμὸς	Ἐπιγραφή συγγράμματος	Ἐξα- χθέντες τόμοι
1	Κατάλογος τῆς Βιβλιοθήκης τῆς Ἀρχαιολογικῆς Ἑταιρείας, τευχ. 1ον καὶ 2ον ἀνὰ ἓν . . . . .	2
2	Π. Καββαδία: Ἱστορία τῆς Ἀρχαιολογικῆς Ἑταιρείας ἀπὸ τῆς ἐν ἔτει 1837 ἰδρύσεως αὐτῆς μέχρι τοῦ 1900 . . . . .	1
3	Μνημεῖα τῆς Ἑλλάδος· τόμος 1ος: Γλυπτὰ ἐκ τοῦ Μουσείου τῆς Ἀκροπόλεως. 1906 . . . . .	1
4	Π. Καββαδία — Γ. Καβεράου: Ἀνασκαφὴ τῆς Ἀκροπόλεως ἀπὸ τοῦ 1885 μέχρι τοῦ 1890, 1906/7 . . . . .	1
5	Κ. Κουρουγιώτου: Κατάλογος Μουσείου Λυκοσούρας. 1911 . . . .	1
6	Β. Στάη: Τὸ Σούνιον καὶ οἱ ναοὶ Ποσειδῶνος καὶ Ἀθηνᾶς. 1920 . .	1
7	Ἀ. Κεραμοπούλλου: Ἀποτυμpanισμός, συμβολὴ ἀρχαιολογικὴ εἰς τὴν ἱστορίαν τοῦ ποινικοῦ δικαίου καὶ τὴν λαογραφίαν. 1923 . .	3
8	Ἀ. Ἀρβανιτοπούλου: Γραπτὰ στήλαι Δημητριάδος-Παγασῶν. 1928 .	2
9	Γ. Μυλωνά: Ἡ νεολιθικὴ ἐποχὴ ἐν Ἑλλάδι. 1928 . . . . .	7
10	Ἰω. Γ. Γενναδίου: Ὁ Λόρδος Ἐλγιν καὶ οἱ πρὸ αὐτοῦ ἀνά τὴν Ἑλλάδα καὶ τὰς Ἀθήνας ἰδίως ἀρχαιολογήσαντες ἐπιδρομεῖς (1440-1837). 1930 . . . . .	21
11	Ἰωσήφ Χατζηδάκη: Ἱστορία τοῦ Κρητικοῦ Μουσείου καὶ τῶν ἀρχαιολογικῶν ἐρευνῶν ἐν Κρήτῃ. 1931 . . . . .	67
	Ἀθροισis . . . . .	107

Ἐν Ἀθήναις τῇ 31ῃ Δεκεμβρίου 1931.

Ο ΛΟΓΙΣΤΗΣ

ΠΑΝΑΓ. Γ. ΣΤΡΙΓΟΠΟΥΛΟΣ

ΔΗΜΟΣΙΕΥΜΑΤΑ ΤΗΣ ΑΡΧΑΙΟΛΟΓΙΚΗΣ ΕΤΑΙΡΕΙΑΣ

(1837 - 1931)

Δραχμαὶ

1. Ἀρχαιολογικὴ Ἐφημερίς 1837 - 1931 (ΑΕ 1 - 69: πρβ. πινάκιον παρὰ (Β. Δεο-  
νάρδω), Ἀρχαιολογικῆς ἐφημερίδος λεύκωμα, σ. 1 - 3). Σχῆμα 4ον.  

Περίοδος Α': τόμος 1-16 (1837-1860).

1837-1843: τεύχη α'-ιβ' (καὶ ιδ'), ιε' (τεῦχος ιϛ' ἴδιον δὲν ἐξεδόθη),  
 ιζ' - κθ'. 1852-1860: τεύχη λ'-νέ' πωλοῦνται τάδε τὰ τεύχη: α', β', γ',  
 δ', ιθ', κβ' - κθ', ν', νι', νγ'-νε'. ἕκαστον τεῦχος . . . . . 15.—

Περίοδος Β': τόμος 17-21 (1862-1874).

1862: τεύχη α'-ιβ' (τὰ τεύχη θ'-ιβ' ἐξεδόθησαν τῷ 1863) ἕκαστον τεῦχος . . . . . 15.—  
 1869: τεῦχος ιγ'. 1870: τεῦχος ιδ'. 1872: τεύχη ιε' καὶ ιϛ' (τὸ ιϛ' ἐξεδόθη  
 τῷ 1873). 1874: τεῦχος ιζ'. ἕκαστον τεῦχος . . . . . 45.—

Περίοδος Γ': τόμος 22-62 (1883-1923).

1883-1923: εἰς τόμος κατ' ἔτος, ἐκ τεσσάρων τευχῶν συγκείμενος ἕκαστος  
 τόμος . . . . . 400.—

Περίοδος Δ': τόμος 63 κέ. (1924 κέ.).

1924, 1925-1926 (εἰς ἓνα τόμον), 1927-1928 (εἰς ἓνα τόμον), 1929, 1930  
 εἰς τόμος κατ' ἔτος μετὰ μονοστήλου κειμένον ἕκαστος τόμος . . . . . 375.—
2. Ἐνδεικτικὸν τῆς Ἀρχαιολογικῆς Ἐφημερίδος τῆς τρίτης περιόδου ὑπὸ Ἀλε-  
 ξάνδρου Δαμπεροπούλου· τόμος 1ος: 1883-1887. Σχῆμα 4ον, σελίδες  
 η' + στῆλαι 550. 1902 . . . . . 80.—
3. Πρακτικὰ Ἀρχαιολογικῆς ἑταιρείας 1837-1930 (ΠΑΕ 1-85: πρβ. πινάκιον  
 ἐν ΠΑΕ 1921, σ. 77-79).  

Περίοδος Α': τόμος 1-13 (1837-1848/9).

1-3 (1837, 1837/8, 1838/9: Σύνοψις τῶν πρακτικῶν (τῆς Α'—Γ' συνεδριά-  
 σεως) τῆς Ἀρχαιολογικῆς ἑταιρείας τῶν Ἀθηνῶν. (Ἐκδοσις 1η).  
 Ἑλληνιστὶ καὶ γαλλιστί. Σχῆμα 16ον, σελίδες 93.1840. (Δὲν πωλεῖται). —

4 (1839/40): Πρακτικὰ τῆς Δ' συνεδριάσεως τῆς ἐν Ἀθήναις Ἀρχαιολο-  
 γικῆς ἑταιρείας. (Ἐκδοσις 1η). Ἑλληνιστὶ καὶ γαλλιστί. Σχῆμα 16ον,  
 σελίδες 77. 1840. (Δὲν πωλεῖται). —

5 (1840/1) Πρακτικὰ τῆς Ε' Γενικῆς συνεδριάσεως τῆς ἐν Ἀθήναις  
 Ἀρχαιολογικῆς ἑταιρείας. (Ἐκδοσις 1η). Ἑλληνιστὶ καὶ γαλλιστί.  
 Σχῆμα 16ον, σελίδες 87. 1841. (Δὲν πωλεῖται). —

6 (1841/2): Πρακτικὰ τῆς Ζ' (γράφε: F') Γενικῆς συνεδριάσεως τῆς ἐν  
 Ἀθήναις Ἀρχαιολογικῆς ἑταιρείας. (Ἐκδοσις 1η). Ἑλληνιστὶ καὶ  
 γαλλιστί. Σχῆμα 16ον, σελίδες 81. 1842 . . . . . 15.—

7-11 (1842/3-1846/7): Δὲν ἐξετυπώθησαν ἰδιατέρως. —

1-II (1837-1846/7): Σύνοψις τῶν πρακτικῶν (τῆς Α'—ΙΑ' Γενικῆς συνε-  
 δριάσεως) τῆς Ἀρχαιολογικῆς ἑταιρείας τῶν Ἀθηνῶν. Ἐκδοσις 2α.  
 Ἑλληνιστὶ καὶ γαλλιστί. Σχῆμα 8ον, σελίδες 325, πίναξ 1. 1846-  
 1847. (Δὲν πωλεῖται). —



12 (1847/8): Πρακτικά τῆς IB' Γενικῆς συνεδριάσεως τῆς Ἑλληνικῆς Ἀρχαιολογικῆς ἑταιρείας. Ἑλληνιστί καὶ γαλλιστί. Σχῆμα 8ον, σελίδες 31. 1848 . . . . .	Δραχμαὶ 15.—
13 (1848/9): Πρακτικά τῆς IG' Γενικῆς συνεδριάσεως τῆς Ἑλληνικῆς Ἀρχαιολογικῆς ἑταιρείας. Ἑλληνιστί καὶ γαλλιστί. Σχῆμα 8ον, σελίδες 37. 1849 . . . . .	15.—
Περίοδος Β': τόμος 14-25 (1858/9-1869/70).	
14 (1858/9: Συνοπτικὴ ἐκθεσις τῶν πράξεων τῆς Ἀρχαιολογικῆς ἑταιρείας. Σχῆμα 8ον, σελίδες α' + 43. 1859 . . . . .	15.—
15-25 (1859, 60-1869/70): Γενικαὶ συνελεύσεις τῶν ἑταίρων τῆς Ἀρχαιολογικῆς ἑταιρείας: 1859/60, 1860/1, 1861/2, 1862/3 (ἐξεδόθη τῷ 1864). 1863/4, 1864/5 (δὲν πωλεῖται), 1865/6, 1866/7, 1867/8, 1868/9, 1869/70. Σχῆμα 8ον. ἑκαστον τεύχος . . . . .	15.—
Περίοδος Γ': τόμος 26 κέ. (1870/71 κέ.).	
26-74 (1870/71-1919): Πρακτικά Ἀρχαιολογικῆς ἑταιρείας 1870/71 (δὲν πωλεῖται), 1871/2, 1872/3, 1873/4, 1874/5, 1876, 1877 κέ.—1902, 1903 κέ.—1909 (δὲν πωλοῦνται), 1907 κέ.—1915, 1916/9 (εἰς ἓνα τόμον). Σχῆμα 8ον. ἑκαστος τόμος . . . . .	80.—
75-85 (1920-1931): Πρακτικά Ἀρχαιολογικῆς ἑταιρείας 1920, 1921, 1922/4 (εἰς ἓνα τόμον), 1925/6 (εἰς ἓνα τόμον), 1927, 1928, 1929, 1930, 1931. Σχῆμα 8ον. ἑκαστος τόμος . . . . .	80.—
3A. Ὁργανισμὸς τῆς ἐν Ἀθήναις Ἀρχαιολογικῆς ἑταιρείας. (Τεύχος 1ον), σχῆμα 16ον, σελίδες 16. 1848. (Τεύχος 2ον), σχῆμα 16ον, σελίδες 8. 1876. (Τεύχος 3ον), σχῆμα 8ον, σελίδες 24. 1894. (Τεύχος 4ον), σχῆμα 8ον, σελίδες 48. 1896. (Τεύχος 5ον), σχῆμα 8ον, σελίδες 24. 1899. (Τεύχος 6ον), σχῆμα 8ον, σελίδες 41. 1912. (Δὲν πωλοῦνται). . . . .	—
4. Ἐπιγραφαὶ ἀνέκδοτοι, ἀνακαλυφθεῖσαι καὶ ἐκδοθεῖσαι ὑπὸ τοῦ Ἀρχαιολογικοῦ συλλόγου. Φυλλάδιον 1ον: 1851 (σελίδες 12, πίνακες 15· δὲν πωλεῖται), 2ον: 1852 (σελίδες 1α' + 22 + 5, πίνακες 8), 3ον: 1855 σελίδες 60, πίνακες 4). Σχῆμα 4ον. τὸ φυλλάδιον ἑκάτερον . . . . .	15.—
5. Πρακτικά τῆς ἐπὶ τοῦ Ἐρεχθείου ἐπιτροπείας ἢ ἀναγραφὴ τῆς ἀληθοῦς καταστάσεως τοῦ Ἐρεχθείου, γενομένη κατ' ἐντολὴν τοῦ Ἀρχαιολογικοῦ συλλόγου. Σχῆμα 4ον, σελίδες 21, πίνακες 8. 1853 . . . . .	25.—
6. Ἐπιγραφαὶ Ἑλληνικαί, κατὰ τὸ πλεῖστον ἀνέκδοτοι. Φυλλάδιον α' (ἅλλο δὲν ἐξεδόθη). Σχῆμα 4ον, σελίδες β' + 34, πίνακες 9. 1860 . . . . .	15.—
7. Εὐθύμιος Καστόρχης· Ἱστορικὴ ἐκθεσις τῶν πράξεων τῆς ἐν Ἀθήναις Ἀρχαιολογικῆς ἑταιρείας ἀπὸ τῆς ἰδρύσεως αὐτῆς τὸ 1837 μέχρι τοῦ 1879 τελευτῶντος. Σχῆμα 8ον, σελίδες F' + 130. 1879 . . . . .	45.—
7A. Κατάλογος τῆς Βιβλιοθήκης τῆς Ἀρχαιολογικῆς ἑταιρείας. (Τεύχος 1ον), σχῆμα 8ον, σελίδες 124. 1897. Τεύχος 2ον, σχῆμα 8ον, σελίδες 126. 1906. (Δὲν πωλοῦνται). . . . .	—
8. H. G. Lolling· Κατάλογος τοῦ ἐν Ἀθήναις Ἐπιγραφικοῦ μουσεῖον· τόμος 1ος: Ἐπιγραφαὶ ἐκ τῆς Ἀκροπόλεως, τεύχος α': Ἀρχαῖαι ἀναθηματικαὶ ἐπιγραφαὶ. Σχῆμα 4ον, σελίδες η' + στήλαι 152 + η', πίναξ 1. 1899 . . . . .	180.—

9. **II. Καββαδίας**· Τὸ ἱερόν τοῦ Ἀσκληπιοῦ ἐν Ἐπιδαύρῳ καὶ ἡ θεραπεία τῶν ἀσθενῶν. Σχῆμα 8ον, σελίδες 304, εἰκόνες 9, πίνακες 10, ὧν εἰς τοπογραφικός. 1900 . . . . . 250.—
10. **II. Καββαδίας**· Ἱστορία τῆς Ἀρχαιολογικῆς ἑταιρείας ἀπὸ τῆς ἐν ἔτει 1837 ἰδρύσεως αὐτῆς μέχρι τοῦ 1900. Σχῆμα 8ον, σελίδες 115. 1900 . . . . . 45.—
- 10A. **(Βαλέριος Στάης)**· Τὰ εἱρήματα τοῦ ναυαγίου τῶν Ἀντικυθήρων ἐκ τῆς ΑΕ 1902: στήλη 145-173/4, εἰκόνες 21, πίνακες 8 (παρένθετοι) + 11 . . . . . 75.—
11. *Comptes rendus du congrès international d'archéologie, Ière session: Athènes 1905*. Σχῆμα 8ον, σελίδες 400, μετ' εἰκόνων. 1905 . . . . . 90.—
12. *Μνημεῖα τῆς Ἑλλάδος*· τόμος 1ος: Γλυπτὰ ἐκ τοῦ Μουσείου τῆς Ἀκροπόλεως (συντάσσεται: **Καββαδίας, Καστριώτης, Κουρουνιώτης, Lechat, Λεονάρδος Schrader, Schroeder, Στάης, Σωτηριάδης, Wolters**). Σχῆμα 4ον, σελίδες β' + στήλαι 118, πίνακες 36 (ἀρ. 1-33). 1906 . . . . . 400.—
13. **P. Kavnadias + G. Kawerau**· *Die Ausgrabung der Akropolis vom Jahre 1885 bis zum Jahre 1890*. — **II. Καββαδίας + Γ. Καβερδίου**· Ἀνασκαφὴ τῆς Ἀκροπόλεως ἀπὸ τοῦ 1885 μέχρι τοῦ 1890. Ἑλληνιστὶ καὶ γερμανιστί. Σχῆμα φύλλου, στήλαι 150 + σελίδες 2, εἰκόνες 14, πίνακες 13. 1906/7 . . . . . 600.—
14. **Χρῆστος Τσουντας**· Αἱ προϊστορικαὶ ἀκροπόλεις Διμηνίου καὶ Σέσκλον. Σχῆμα 4ον, στήλαι ιϛ' + 432, εἰκόνες 312, πίνακες 47. 1908 . . . . . 600.—
15. **Γεώργιος Α. Παπαβασιλείου**· Περὶ τῶν ἐν Εὐβοίᾳ ἀρχαίων τάφων μετὰ παραρτήματος Εὐβοϊκῶν ἐπιγραφῶν. Σχῆμα 4ον, στήλαι β' + 108, εἰκόνες 53, πίνακες 21. 1910 . . . . . 150.—
16. **Κωνσταντῖνος Κουρουνιώτης**· Κατάλογος τοῦ μουσείου Λυκοσούρας. Σχῆμα 8ον, σελίδες 72, εἰκόνες 74. 1911 . . . . . 60.—
- 16A. **(Βασίλειος Λεονάρδος)**· Ἀρχαιολογικὴ ἐφημερίδος λεύκωμα. Σχῆμα 4ον, σελίδες 8. 1912. (Δὲν πωλεῖται) . . . . . —
17. **Γεώργιος II. Οἰκονόμος**· Ἐπιγραφαὶ τῆς Μακεδονίας· τεύχος 1ον. Σχῆμα 4ον, σελίδες 40, εἰκόνες 29. 1915 . . . . . 60.—
18. **Γεώργιος Κ. Γαρδίκας**· Μελετήματα ἀρχαιολογικά. Σχῆμα 8ον, σελίδες 48. 1915 . . . . . 15.—
19. **Ἀντώνιος Δ. Κεραμόπουλος**· Τοπογραφία τῶν Δελφῶν· τεύχος 1ον. Σχῆμα 8ον, σελίδες 113, εἰκόνες (παρένθετοι) 11, πίνακες 3. 1912-1917 . . . . . 50.—
20. **Βαλέριος Στάης**· Τὸ Σούνιον καὶ οἱ ναοὶ Ποσειδῶνος καὶ Ἀθηνᾶς. Σχῆμα 8ον, σελίδες 55, εἰκόνες 14, πίνακες 5. 1920 . . . . . 50.—
21. **Georgius P. Oeconomus**· *De profusionum receptaculis sepulcralibus inde ab antiquissimis temporibus usque ad nostram fere aetatem usitatis*. Σχῆμα 8ον, σελίδες 63, εἰκόνες 17. 1921 . . . . . 60.—
22. **Ἀντώνιος Δ. Κεραμόπουλος**· Ὁ ἀποτυμπανισμός, συμβολὴ ἀρχαιολογικὴ εἰς τὴν ἱστορίαν τοῦ ποινικοῦ δικαίου καὶ τὴν λαογραφίαν. Σχῆμα 8ον, σελίδες 144, εἰκόνες 21, ὧν 7 παρένθετοι. 1923 . . . . . 80.—
23. **Ἀπόστολος Σ. Ἀρβανιτόπουλος**· Γραφαὶ στήλαι Δημητριάδος—Παγασῶν. Σχῆμα 2ον, σελίδες 179, εἰκόνες 203, πίνακες παρένθετοι 7, πίνακες ἐν τέλει ἐγχρωμοὶ 10. 1928 . . . . . 1200.—
24. **Γεώργιος Ε. Μυλωνᾶς**· Ἡ νεολιθικὴ ἐποχὴ ἐν Ἑλλάδι. Σχῆμα 8ον, σελίδες 174, εἰκόνες 86, πίνακες 2, γεωγραφικοὶ χάρται 3. 1928 . . . . . 225.—

25. Ἰωάννης Γ. Γεννάδιος· Ὁ Δόρδος ἔλγειν καὶ οἱ πρὸ αὐτοῦ ἀνὰ τὴν Ἑλλάδα καὶ τὰς Ἀθήνας ἰδίως ἀρχαιολογήσαντες ἐπιδρομαὶς 1440-1837. Σχῆμα 8ον, σελίδες κF + 257, πίνακες 5. 1930 . . . . . 250.—
26. Ἰωσήφ Χατζιδάκη. Ἱστορία τοῦ Κρητικοῦ Μουσείου καὶ τῶν ἀρχαιολογικῶν ἐρευνῶν ἐν Κρήτῃ. Σχῆμα 8ον, σελίδες 74. 1931 . . . . . 60.—
27. Γ. Σωτηρίου· Χριστιαν. Θῆβαι. Σχῆμα 4ον, σ. 256, εἰκ. 270 πίν. 5 1931 400.—

Ὑπὸ τῆς Ἀρχαιολογικῆς Ἑταιρείας πωλοῦνται καὶ τὰ ἑξῆς συγγράμματα:

1. Βασιλείου Λεονάρδου· Ἡ Ὀλυμπία. Σχῆμα 8ον, σελίδες 352, πίνακες 2. 1901 . . . . . δραχμαὶ 100.—
2. Ἀντωνίου Κεραμοπούλλου· Θηβαϊκὰ (= Ἀρχαιολογικὸν Δελτίον 1917). Σχῆμα 4ον, σελίδες 503, εἰκόνες 212, πίνακες 1 . . . . . λίραι ἀγγλ. 6.—

Αἱ ἀνωτέρω τιμαὶ τῶν δημοσιευμάτων τῆς Ἑταιρείας ἰσχύουσι διὰ τὴν πώλησιν αὐτῶν ἐν τῷ μεγάρῳ αὐτῆς (λεωφόρος Πανεπιστημίου 20). Περὶ δὲ τῆς ἐκτὸς τοῦ μεγάρου τῆς Ἑταιρείας ἀποστολῆς τῶν ἀγοραζομένων παρακαλοῦνται νὰ φροντίζωσιν οἱ ἐνδιαφερόμενοι.

Ἐξεδόθη ὁ παρὼν (86ος) τόμος τῇ 30. 6. 32.



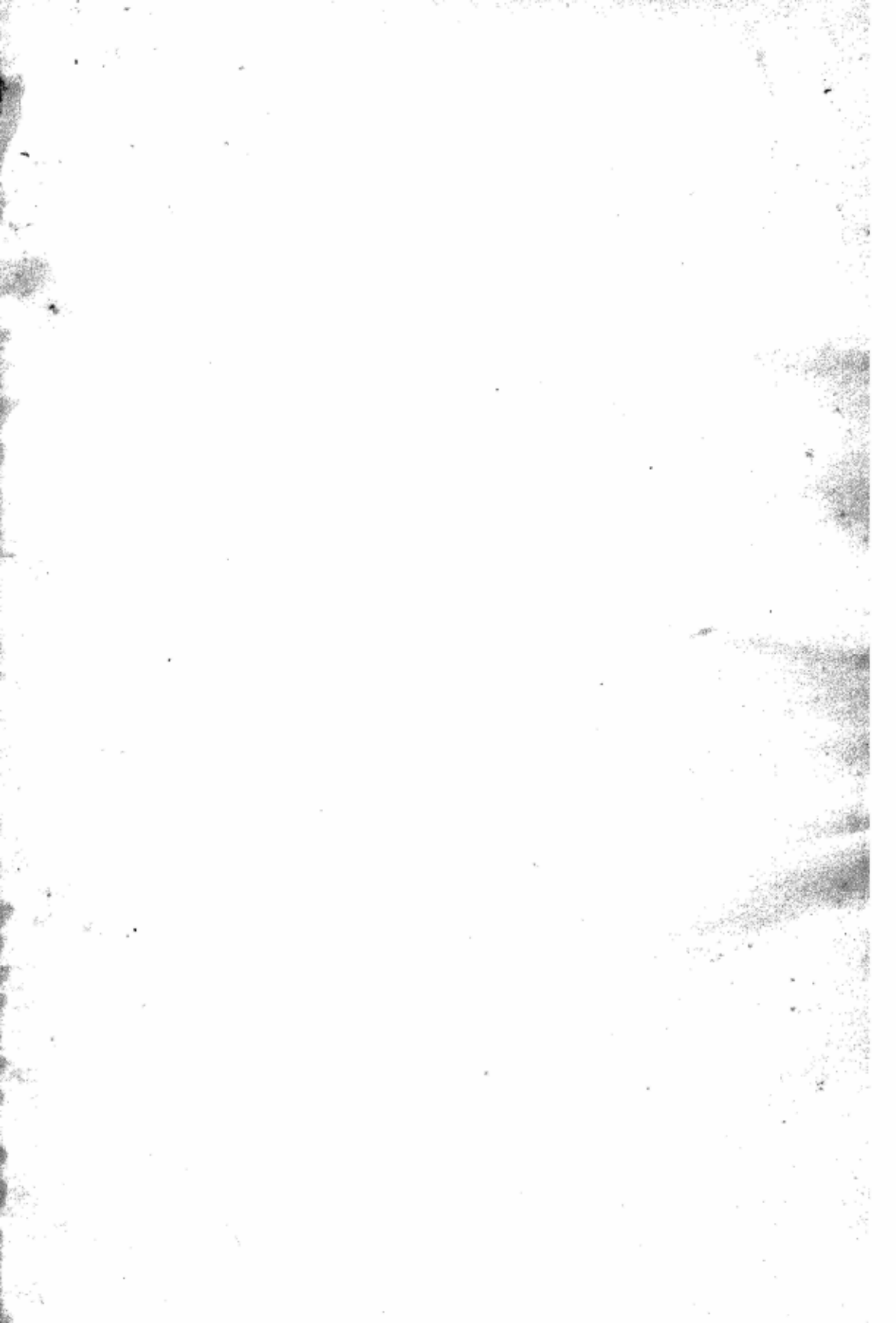



W.C.  
5

*"A book that is shut is but a block"*

CENTRAL ARCHAEOLOGICAL LIBRARY

GOVT. OF INDIA  
Department of Archaeology  
NEW DELHI.

Please help us to keep the book  
clean and moving.

---

S. 8., 148. N. DELHI.