

GOVERNMENT OF INDIA
ARCHÆOLOGICAL SURVEY OF INDIA
ARCHÆOLOGICAL
LIBRARY

ACCESSION NO. 37151

CALL No. 913.005/P20

D.G.A. 79

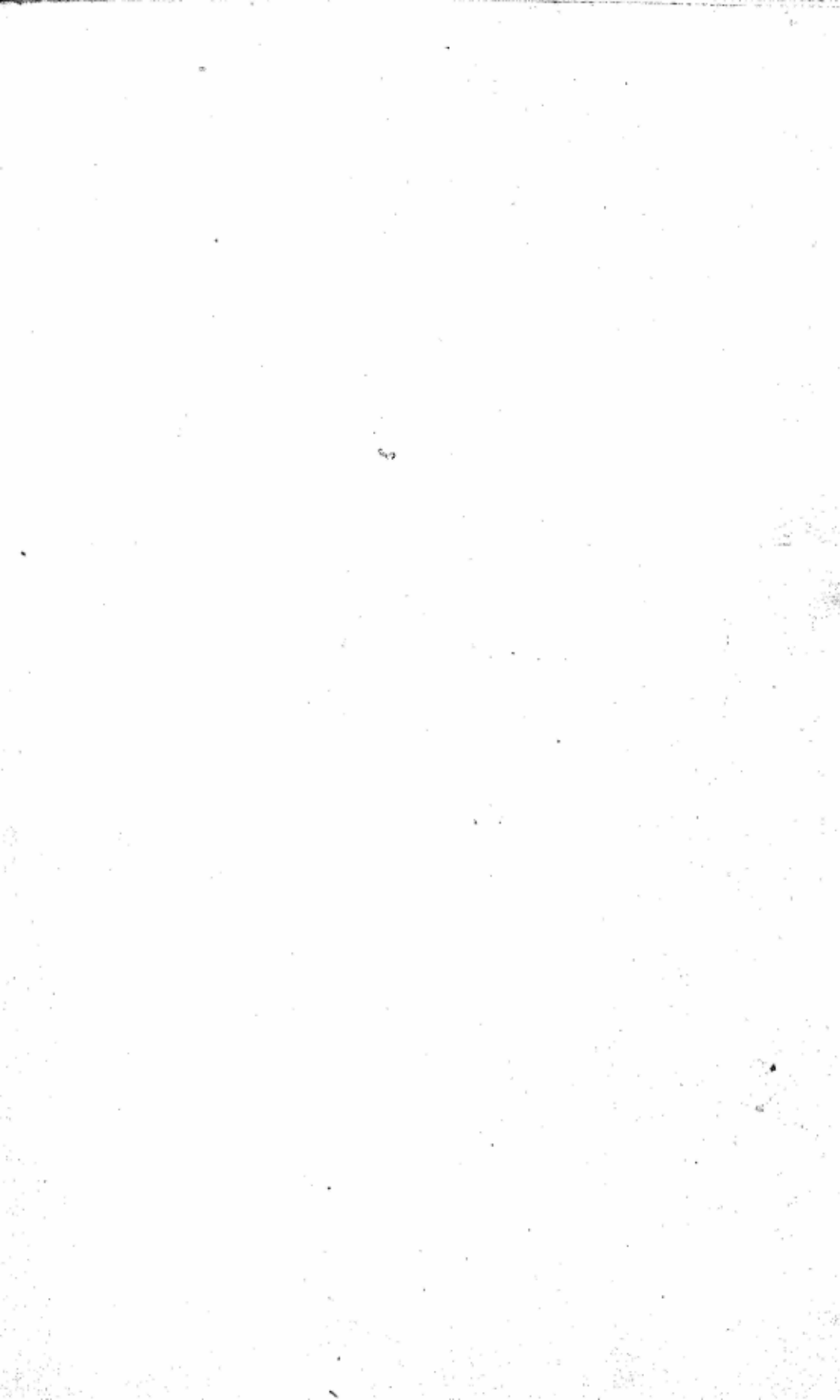

6. 2. 1938

7. 3. 1938

At 10. 00. 1938

Top Floor 4

(Archaeological Survey)

Athen

1938

ΠΡΑΚΤΙΚΑ
ΤΗΣ ΕΝ ΑΘΗΝΑΙΣ
ΑΡΧΑΙΟΛΟΓΙΚΗΣ
ΕΤΑΙΡΕΙΑΣ
37151
ΤΟΥ ΕΤΟΥΣ
1934



ΕΝ ΑΘΗΝΑΙΣ

1935

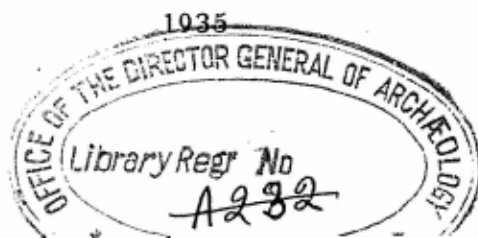

ΠΕΡΙΕΧΟΜΕΝΑ

	Σελίς
1. Εὐεργέται	Υ'
2. Διοικητικὸν Συμβούλιον.	Ε'
3. Ἐπίτιμοι ἑταῖροι	ζ'— θ'
4. Τακτικοὶ ἑταῖροι	ια'— ιε'
5. Γενικὴ ἔκθεσις τοῦ Γραμματέως περὶ τῶν πεπραγμένων. . .	1— 27
6. Ἀνασκαφὴ Μαραθῶνος ὑπὸ Γεωργ. Σωτηριάδου.	29— 38
7. Ἀνασκαφικαὶ ἔρευναι ἐν Μεγάροις ὑπὸ Ἰω. Θρησιάδου καὶ I. Τραυλοῦ	39— 57
8. Ἀνασκαφαὶ Νέας Ἀγχιάλου ὑπὸ Γεωργ. Σωτηρίου	58— 66
9. Ἀνασκαφαὶ καὶ ἔρευναι ἐν Μακεδονίᾳ ὑπὸ Ἀντ. Κεραμοπούλλου	67— 91
10. Ἀνασκαφὴ ἐν Φλωρίνῃ τῆς ἁνω Μακεδονίας ὑπὸ Γ. Μπακαλίκῃ	91—114
11. Ἀνασκαφαὶ ἐν ἀρχαίᾳ Ἀχαΐᾳ ὑπὸ Ν. Κυπαρίσση	114—115
12. Ἀνασκαφὴ Σικυῶνος ὑπὸ Ἀναστ. Κ. Ὀρλαίνδου	116—122
13. Ἀνασκαφαὶ ἐν Σπάρτῃ ὑπὸ Ἀδ. Ἀδαμαντίου	123—128
14. Ἀνασκαφαὶ ἐν Ἀμνισῷ Κρήτης ὑπὸ Σπ. Μαρινάτου	128—133
15. Βιβλιοθήκη τῆς Ἑταιρείας κατὰ τὸ ἔτος 1934	134—139
16. Συνέλευσις τῶν Ἑταίρων	140—
17. Ἐκθεσις ἐξελεγκτικῆς ἐπιτροπῆς	141—144
18. Ἀπολογισμὸς ἐσόδων καὶ ἐξόδων τοῦ 1934	145—147
19. Κίνησις τῶν δημοσιευμάτων τῆς Ἑταιρείας	148—150
20. Κίνησις φωτογραφιῶν καὶ φωτογρ. δελταρίων τῆς Ἑταιρείας	151—153
21. Δημοσιεύματα τῆς Ἀρχαιολογικῆς Ἑταιρείας	154—157

CONFIDENTIAL
LIBRARY, NEW DELHI.

Acc. No 37/5/.....

Date 30-5-63.....

Call No 913.005.....

Pha.

ΕΥΕΡΓΕΤΑΙ

ΒΑΣΙΛΕΥΣ ΟΘΩΝ
ΤΟ ΕΘΝΙΚΟΝ ΠΑΝΕΠΙΣΤΗΜΙΟΝ
Η ΕΠΙΤΡΟΠΗ ΤΩΝ ΦΙΛΑΡΧΑΙΩΝ
Η ΕΝ ΛΟΝΔΙΝΩ ΕΛΛ. ΚΟΙΝΟΤΗΣ
Ο ΔΗΜΟΣ ΑΘΗΝΑΙΩΝ
Ο ΔΗΜΟΣ ΠΕΙΡΑΙΕΩΝ
Ο ΔΗΜΟΣ ΕΡΜΟΥΠΟΛΙΤΩΝ
ΚΩΝΣΤΑΝΤΙΝΟΣ ΙΩΝΙΔΗΣ
DUC DE LUYNES
ΔΗΜΗΤΡΙΟΣ ΜΠΕΝΑΡΔΑΚΗΣ
ΑΠΟΣΤΟΛΟΣ ΑΡΣΑΚΗΣ
ΑΛΕΞΑΝΔΡΟΣ ΣΤΟΥΡΝΑΡΗΣ
ΣΙΜΩΝ Γ. ΣΙΝΑΣ
ΙΩΑΝΝΗΣ ΡΩΜΑΣ
ΙΩΑΝΝΗΣ ΧΑΤΖΗΠΕΤΡΟΣ
ΚΩΝΣΤΑΝΤΙΝΟΣ ΓΡ. ΣΟΥΤΣΟΣ
ΙΩΑΝΝΗΣ ΚΟΝΤΟΓΙΑΝΝΑΚΗΣ
ΑΝΔΡΕΑΣ ΣΥΓΓΡΟΣ
ΚΥΡΙΛΛΟΣ ΙΕΡΟΣΟΛΥΜΩΝ
ΚΥΡΙΛΛΟΣ ΠΑΤΡΩΝ
ΙΩΑΝΝΗΣ Α. ΚΟΥΜΑΝΟΥΔΗΣ
ΙΩΑΝΝΗΣ ΛΑΔΟΠΟΥΛΟΣ
HILARION ROUX

ΟΔΥΣΣΕΥΣ ΝΕΓΡΕΠΟΝΤΗΣ
ΜΕΝΕΛΑΟΣ ΝΕΓΡΕΠΟΝΤΗΣ
HEINRICH SCHLIEMANN
ΙΕΡΩΝΥΜΟΣ ΒΑΛΛΙΕΡΗΣ
ΣΤΕΦΑΝΟΣ ΖΑΦΕΙΡΟΠΟΥΛΟΣ
ΧΡΗΣΤΑΚΗΣ ΖΩΓΡΑΦΟΣ
ΕΥΑΓΓΕΛΟΣ ΑΧΙΛΛΟΠΟΥΛΟΣ
ΑΛΕΞΑΝΔΡΟΣ ΗΦΑΙΣΤΙΔΗΣ
ΦΙΛΙΠΠΟΣ ΙΩΑΝΝΟΥ
ΓΕΩΡΓΙΟΣ Α. ΜΑΥΡΟΚΟΡΔΑΤΟΣ
ΣΟΛΩΝ ΧΡΗΣΤΑΚΗ ΖΩΓΡΑΦΟΣ
ΣΤΑΜΑΤΙΟΣ Ι. ΠΡΩΙΟΣ
ΟΘΩΝ Α. ΚΟΝΤΟΣΤΑΥΛΟΣ
ΠΑΥΛΟΣ ΠΑΥΛΟΠΟΥΛΟΣ
BENIAMIN ΑΡΧΙΜΑΝΔΡΙΤΗΣ
ΘΕΟΔΩΡΟΣ Π. ΔΗΛΙΓΙΑΝΝΗΣ
ΝΙΚΟΛΑΟΣ ΖΑΡΙΦΗΣ
ΔΗΜΟΣΘΕΝΗΣ ΤΣΙΒΑΝΟΠΟΥΛΟΣ
ΧΑΡΙΛΑΟΣ ΤΡΙΚΟΥΠΗΣ
GEORGES CLEMENCEAU
Α. Ε. Η. ΓΟΕΚΟΡ
ΙΩΑΝΝΗΣ ΜΑΡΚΟΠΟΥΛΟΣ

ΔΙΟΙΚΗΤΙΚΟΝ ΣΥΜΒΟΥΛΙΟΝ
ΤΗΣ ΕΝ ΑΘΗΝΑΙΣ ΑΡΧΑΙΟΛΟΓΙΚΗΣ ΕΤΑΙΡΕΙΑΣ
ΔΙΑ ΤΗΝ ΤΡΙΕΤΙΑΝ 1933-1935

Ο ΑΝΤΙΠΡΟΕΔΡΟΣ
ΑΝΤΩΝΙΟΣ ΕΜΜ. ΜΠΕΝΑΚΗΣ

Ο ΓΡΑΜΜΑΤΕΥΣ
ΓΕΩΡΓΙΟΣ Π. ΟΙΚΟΝΟΜΟΣ

ΟΙ ΣΥΜΒΟΥΛΟΙ

ΓΕΩΡΓΙΟΣ ΝΙΚ. ΒΕΛΤΣΟΣ	ΝΙΚΟΛΑΟΣ ΚΥΠΑΡΙΣΣΗΣ ^α
ΜΙΧΑΗΛ ΒΛΑΣΤΟΣ	(ΣΙΜΟΣ ΜΕΝΑΡΔΟΣ † 28/7/33)
ΜΙΧΑΗΛ ΒΟΛΟΝΑΚΗΣ	ΝΙΚΟΛΑΟΣ ΜΠΑΛΑΝΟΣ
ΘΕΟΦΙΛΟΣ ΒΟΡΕΑΣ	ΑΝΑΣΤΑΣΙΟΣ Κ. ΟΡΛΑΝΔΟΣ
(ΙΑΚΩΒΟΣ ΧΑΡ. ΔΡΑΓΑΤΣΗΣ † 4/3/34)	(ΣΠΥΡΙΔΩΝ ΠΑΓΑΝΕΛΗΣ † 27/6/33)
ΑΝΤΩΝΙΟΣ ΚΕΡΑΜΟΠΟΥΛΛΟΣ	ΦΙΛΩΤΑΣ ΠΑΤΠΑΓΕΩΡΓΙΟΥ
ΣΩΚΡΑΤΗΣ ΚΟΥΓΕΑΣ	ΓΕΩΡΓΙΟΣ ΣΩΤΗΡΙΟΥ
ΚΩΝΣΤ. ΚΟΥΡΟΥΝΙΩΤΗΣ	ΑΝΤΩΝΙΟΣ Χ. ΧΑΤΖΗΣ

Ο ΓΕΝΙΚΟΣ ΓΡΑΜΜΑΤΕΥΣ ΚΑΙ Ο ΔΙΕΥΘΥΝΤΗΣ ΤΟΥ ΑΡΧΑΙΟΛΟΓΙΚΟΥ
ΤΜΗΜΑΤΟΣ ΤΟΥ ΥΠΟΥΡΓΕΙΟΥ ΘΡΗΣΚΕΥΜΑΤΩΝ ΚΑΙ ΠΑΙΔΕΙΑΣ

Ernest Gardner.—London, University College.

- Percy Gardner.**—Oxford. Canterbury Road 12.
Ὁ Παναγ. Μητροπολίτης Θεσσαλονίκης κ. Γεννάδιος.
Earl Granville.—England.
Rudolf Heberdey.—Graz, Mandellstrasse 26.
Edouard Herriot.—Lyon-Mairie de Lyon.
Paul Herrmann.—Dresden - A, Franklinstr. 21.
B. Hodge Hill.—Ἀθήναι, ὁδὸς Πλουτάρχου 9.
Fr. Hiller von Gaertringen.—Berlin - Westend, Ebereschentallee 11.
André Joubin.—Paris, 11 Berryer, VIII^e.
Walter Judeich.—Jena, Beethovenstr. 30.
Georg Karo.—Ἀθήναι - Φειδίου 1.
Paul Koschaker.—Leipzig. Universität.
Sir Frederic George Kenyon.—London. British Museum.
Otto Kern.—Halle a. d. Saale, Friedenstr. 23.
Johannes Kirchner.—Berlin - Friedenau, Sponholzstr. 24.
Ὁ Σ. Μητροπολίτης Σάρδεων κ. Κλεόβουλος. Κων/πολεις.
Hubert Knackfuss.—München. Adelheidstr. 10.
Παῦλος Κουντουριώτης.—Ἀθήναι, Ὁδὸς Ἡρώδου Ἀττικοῦ.
Philippe Legrand.—Lyon, 15 r. de la Chappe, Bourges.
Emanuel Loewy.—Wien II/I, Untere Donaustr. 29.
G. A. Macmillan.—London. W. - C. St Martin's Street.
Lucien Magne.—Paris. Rue de l'Oratoire du Louvre 6.
Rev. J. P. Mahaffy.—Dublin (Ireland). Provost of Trinity College.
G. Mendel.—Paris. av. de l'Observatoire 11.
William Miller.—Ἀθήναι. Ὁδὸς Βησσαρίωνος 10.
Gabriel Millet.—Paris. 34 Rue Hallé XIV^e.
John Myres.—Oxford, New College.
Charles Nizet.—Paris. 7 Avenue de Bréteuil.
Biagio Pace.—Roma. Camera dei Deputati.
Ettore Pais.—Roma. 5 Via delle Guattro Fontane 41.
R. Paribeni.—Roma. Via dei prefetti 22.
Paul Perdrizet.—Strasbourg. Université.
Luigi A. Pernier.—Florenz. Via Cinque Giornate 6.
Axel Persson.—Uppsala. Universität.
Giulio de Petra.—Napoli — Pallonete. Via S. Chiara 32.
Ernst Pfuhl.—Basel. Schönbeinstrasse 42.
Alfred Philippson.—Bonn, Königstrasse 1.
Charles Picard.—Paris, VI^e 16 Av. de l'Observatoire.
Νικόλαος Πολίτης.—Παρίσιοι, 17, rue Aug. Vacquerie XVI^e.

- Edmond Pottier.**—Paris. VII^e († 4-7-1934).
Camillo Praschniker.—Wien I, Universität.
A. von Premmerstein.—Marburg a. d. Lahn, Deutschhausstr. 28.
Karl Purgold.—Gotha. Reinhardtsbrunnenstr 43.
G. Radet.—Bordeaux. 9^{bis} Rue de Cheverus.
Sir W. M. Ramsay.—Edinburgh, Greenhill Terrace 13.
C. Ricci.—Roma. I Piazza Venezia 11. († 16-6-1934).
La Comtesse de Riencourt.—Ἀθήναι. Λεωφόρος Ἀμαλίας 34.
Giulio Rizzo.—Roma. 6, Via Ludovisi 46.
David Moore Robinson.—Baltimore. Ἡν. Πολιτεία Ἀμερικῆς.
Gerhart Rodenwaldt.—Berlin W 8, Wilhelmst. 92/93.
Al. Rostowitz-bey.—Le Caire.
Pierre Roussel.—Γαλλικὴ Ἀρχαιολογικὴ Σχολή. Ἀθήναι.
Gaetano de Sanctis.—Università, Roma, Via Santa Chiara 61.
Rev. A. H. Sayce.—Edinburgh 8, Chalmers Crescent.
Hans Schrader.—Frankfurt a. M. Taunusplatz 18 1.
Alessandro Della Seta.—Ἰταλικὴ Ἀρχαιολογικὴ Σχολή. Ἀθήναι.
Sir Cecil Smith.—London.
Antonio Sogliano.—Napoli. Via Carlo Altobelli 25.
Vittorio Spinazzola.—Napoli. Museo San Martino.
M^{rs} E. Arthur Strong.—Roma 22. Via Balbo 35.
Josef Strzygowski.—Wien. XIII 10, Würzburggasse 29.
Hidenaka Tanaka.—Κυότον Ἰαπωνίας. Πανεπιστήμιον.
Hermann Thiersch.—Göttingen, Merckelstr. 9/a.
Albert Trapman.—England.
Παναγῆς Τσαλδάρης.—Ἀθήναι.
Percy Ure.—Reading England. University.
A. I. B. Wace.—London. S. W. 7, Victoria and Albert Museum.
Otto Walter.—Oesterr. Archäolog. Institut. Athen. Α. Ἀλεξάνδρας 18.
Carl Watzinger.—Tübingen, Melanchthonstr. 26.
Th. Wiegand.—Berlin - Dahlem, Peter-Lennéstr. 30.
Wilhelm Wilberg.—Wien. IV Mozartgasse 4.
Ulrich Wilcken.—Berlin - Westend, Leistikowstr. 2.
Adolph Wilhelm.—Wien IX. Wasagasse 8.
A. Willems.—Bruxelles. Université.
Paul Wolters.—München 13-Teng-Strasse 20/o links.
Arthur Woodward.—Sheffield, 395 Fulwood Road.

ΤΑΚΤΙΚΟΙ ΕΤΑΙΡΟΙ

Σημ.—Οί δι' ἀστερίσκου σημειούμενοι ἑταῖροι εἶναι ἰσὺβιοι.

- | | |
|------------------------------------|--------------------------------------|
| 1. Ἀβραμέας Εὐστράτιος. | 30. Γεδεὼν Μανουήλ. |
| 2. Ἀγγελόπουλος Γεώργιος. | 31. Γερογιάννης Κωνσταντῖνος. |
| 3. Ἀγγελόπουλος Θεόδωρος. | 32. Γεωργόπουλος Μελέτιος. |
| 4. * Ἀδαμαντίου Ἀδαμάντιος. | 33. Γιαννόπουλος Δημήτριος. |
| 5. * Ἀθανασάκης Ἰωάννης. | 34. * Γκίξης Βαρθολομαῖος. |
| 6. † Ἀθηναγόρας Παραμυθίας. | 35. Γουδῆς Δημήτριος. |
| 7. * Αἰγινήτης Βασίλειος. | 36. Γούσιος Κωνσταντῖνος. |
| 8. Ἀλεξάκης Χαρίλαος. | 37. Γροῦνδμαν Ἀχιλλεύς. |
| 9. Ἀλεξόπουλος Νικόλαος. | 38. Δέγλερς Ἀλέξανδρος. |
| 10. Ἀλιβιζᾶτος Ἀμίλκας. | 39. * Δεμερτζῆς Ἀλέξανδρος. |
| 11. Ἀναγνωστόπουλος Γεώργιος. | 40. Δέφνερ Μιχαήλ († 15-10-34). |
| 12. Ἀναγνωστόπουλος Ἰωάννης. | 41. * Δηλιγιάννης Ἐπαμεινώνδας. |
| 13. Ἀναστασιάδης Ἀναστάσιος. | 42. Δημητριάδης Δημήτριος. |
| 14. Ἀξελὸς Ἰωάννης. | 43. * Δημητριάδης Χρῖστος. |
| 15. * Ἀποστολάκη Ἄννα. | 44. Διαμαντοπούλου Ἀγνή. |
| 16. Ἀποστολάκης Δημήτριος. | 45. Διαμαντόπουλος Ἀνδρέας. |
| 17. Ἀποστολίδης Χρῆστος. | 46. Διαμαντόπουλος Διονύσιος. |
| 18. * Ἀρβανιτόπουλος Ἀπόστολος. | 47. Διαμαντόπουλος Ἡρακλῆς. |
| 19. Βαλάσης Θωμᾶς. | 48. Δόσιος Κωνσταντῖνος. |
| 20. Βαρούχα Χριστοδουλοπούλου Εἰρ. | 49. * Dörpfeld Wilhelm. |
| 21. Βέλτσος Γεώργιος Νικολ. | 50. Δουκάκη Εὐανθία. |
| 22. * Βερναρδάκης Κωνσταντῖνος. | 51. Δραγάτης Ἀθανάσιος Ἴ. |
| 23. * Βιζουκίδης Περικλῆς. | 52. * Δραγάτης Ἰάκωβος Χ. († 4-3-34) |
| 24. Βλαστός Μιχαήλ. | 53. Δραγούμης Φίλιππος Στ. |
| 25. * Βολονάκης Μιχαήλ. | 54. Δρόσος Ἰωάννης. |
| 26. * Βορέας Θεόφιλος. | 55. * Δυοβουνιώτης Γεώργιος. |
| 27. Βουγιούκας Γεώργιος. | 56. * Δυοβουνιώτης Κωνσταντῖνος. |
| 28. Γαλανὸς Σπυρίδων. | 57. Ἐμπεδοκλῆς Γρηγόριος. |
| 29. * Γαρδίκας Γεώργιος. | 58. * Ἐμπειρῆκος Μιχαήλ. |

59. * Ἐξαρχόπουλος Νικόλαος.
60. Ἐξαρχος Νικόλαος.
61. Εὐαγγελίδης Δημήτριος.
62. Εὐαγγελίδης Τρύφων.
63. * Ζαΐμης Ἀλέξανδρος.
64. Ζαρίφης Γεώργιος.
65. * Ζέγγελης Κωνσταντῖνος.
66. * Ζηλήμων Ἀντώνιος.
67. Ζωγράφος Γεώργιος.
68. Ζωγράφος Κωνσταντῖνος.
69. Ἡλιόπουλος Βασίλειος.
70. Ἡλιόπουλος Παναγιώτης.
71. * Ἡλιόπουλος Χρῖστος.
72. Ἡλιοῦ Ἀλεξάνδρα.
73. * Θεοδωράκης Γεώργιος.
74. † Θεόκλητος Καλαβρ.-Αἰγιαλείας.
75. Θεοφανείδης Βασίλειος.
76. Θρεψιάδης Ἰωάννης.
77. Ἰγγλέσης Σωτήριος.
78. Ἰωαννίδης Ἰωάννης Γ.
79. * Καβαλλιεράτος Ἀννινος Μιλτ.
80. * Καζάξης Νεοκλῆς.
81. Καλαποθάκης Δημήτριος.
82. Καλιτσουνάκης Δημήτριος.
83. Καλιτσουνάκης Ἰωάννης.
84. Καλογερίκου Μαρία.
85. Καλογερόπουλος Διονύσιος.
86. Καμπάνης Νικόλαος.
87. Κανελλόπουλος Παναγιώτης.
88. Καντᾶς Ἡλίας.
89. Καντιάνης Νικόλαος.
90. Καπερώνης Νικόλαος.
91. Καπρουλᾶς Γεώργιος.
92. Καραγιαννόπουλος Γεώργιος.
93. Καραθανάσης Δημήτριος.
94. * Καραθεοδωρῆ Κωνσταντῖνος.
95. Καρακάλος Νικόλαος.
96. Καρανδρέας Ἀπόστολος.
97. Καραχάλιος Θεμιστοκλῆς.
98. * Καρκούλιας Ἡρακλῆς.
99. Καρόλου Νικόλαος.
100. Καρούζος Χρῖστος.
101. * Καστόρχης Δημήτριος.
102. Κάτσανος Νικόλαος.
103. Καυρίλης Ἰωάννης.
104. * Κεραμόπουλλος Ἀντώνιος.
105. Κοκόλης Σπυρίδων.
106. Κολλινιάτης Ἡλίας.
107. Κολλινιάτης Σπυρίδων.
108. Κολοκοτσᾶς Εὐάγγελος.
109. Κοσμόπουλλος Δημήτριος.
110. Κοτζιάς Νικόλαος.
111. Κουγέας Σωκράτης.
112. Κούζης Ἀριστοτέλης.
113. Κουκουλῆς Φαίδων.
114. * Κουμανούδης Πέτρος.
115. * Κουρουνιώτης Κωνσταντῖνος.
116. Κρανιώτης Ἰωάννης.
117. Κρητικός Εὐάγγελος.
118. Κριεζῆς Ἀλέξανδρος.
119. Κριεζῆς Ἀνδρέας.
120. * Κριεζῆς Ἐμμανουήλ.
121. Κριμπᾶς Ἀθανάσιος.
122. Κριμπᾶς Βασίλειος.
123. Κριμπᾶς Ἡλίας.
124. Κτενᾶς Κωνσταντῖνος.
125. * Κυπαρίσσης Νικόλαος.
126. * Κύρης Μιχαήλ.
127. * Κυριαζῆς Σπυρίδων.
128. Κυριακός Ἰωάννης Π.
129. Κωττάκης Λεωνίδας.
130. Λαμπίκης Βασίλειος.
131. Λάππας Γεώργιος.
132. Λιβαδᾶς Νικόλαος.
133. Λιβιεράτος Σπυρίδων.
134. Λιμπερόπουλος Παναγιώτης.
135. * Λοβέρδος Σπυρίδων.
136. Λογοθέτης Κωνσταντῖνος.

137. Λῶ Πειρουνάκη Αἰκατερίνη.
138. Μαγιάσης Σωτήριος.
139. Μακαρόνας Χαράλαμπος.
140. Μακκᾶ Ξανθίπη Π.
141. * Μακκᾶς Δημήτριος.
142. * Μακκᾶς Νικόλαος.
143. Μακρῆς Γεράσιμος.
144. * Μακρόπουλος Ἰωάννης.
145. * Μανέτας Ἰωάννης.
146. * Μαλτέζος Κωνσταντῖνος.
147. * Μαντζούφας Ἀνδρέας.
148. Μαντζούφας Γεώργιος.
149. Μαντούδης Μιχαήλ.
150. * Μανωλίδης Σωκράτης.
151. Μαργαρίτης Σπυριδών.
152. Μαριδάκης Γεώργιος.
153. Μαρινᾶτος Σπυριδών.
154. * Μακρόπουλος Βασίλειος.
155. Μαυρούλιας Ἰωάννης.
156. Μέγας Γεώργιος.
157. * Μερχούρης Σπυριδών.
158. Μέριμγκας Κωνσταντῖνος.
159. * Μεσολωρᾶς Ἰωάννης.
160. Μεσολωρᾶς Παναγιώτης.
161. Μηλιάδης Ἰωάννης.
162. * Μητσόπουλος Χρῖστος.
163. Μιχαηλίδης Μιχαήλ.
164. Μπαβαβέας Ἀδαμάντιος.
165. Μπαλᾶνος Νικόλαος.
166. * Μπάρτ Γουλιέλμος.
167. Μπαχαρίας Στυλιανός.
168. * Μπενάκης Ἀντώνιος.
169. Μπένσης Βλαδίμηρος.
170. Μπέρτος Νικόλαος.
171. Μπουρνιάς Ἀντώνιος.
172. Μυλωνᾶς Γεώργιος.
173. Νατσούλης Βασίλειος.
174. * Νεγρεπόντης Μιλτιάδης.
175. Νικητόπουλος Ἀνδρέας.
176. * Νικολαΐδης Λουδοβίκος.
177. Νομικὸς Δημήτριος.
178. Νομικὸς Μᾶρκος.
179. Ξυγγόπουλος Ἀνδρέας.
180. Οἰκονόμος Ἀλέξανδρος.
181. * Οἰκονόμος Γεώργιος Π.
182. Οἰκονόμου Ἀγγελος.
183. Οἰκονόμου Ἰωάννης.
184. Οἰκονόμου Μιχαήλ.
185. Ὁρλάνδος Ἀναστάσιος Κ.
186. * Παλαμᾶς Κωστής.
187. Πάλλας Δημήτριος.
188. Παμπούκας Ἀπόστολος.
189. * Παναγιωτόπουλος Ἀνδρέας.
190. Παναγιωτόπουλος Κων/τῖνος.
191. Παναγιωτόπουλος Μιχαήλ.
192. Πανταζῆς Παναγιώτης.
193. * Παντελίδης Ἐμμανουήλ.
194. Παντελίδης Χρῖστος.
195. Παπαγεωργίου Φιλώτας.
196. Παπαδάκης Κωνσταντῖνος.
197. * Παπαδάκης Νικόλαος.
198. Παπαδημητρίου Ἰωάννης.
199. Παπαδόπουλος Θωμᾶς.
200. Παπαῖζογλου Γεώργιος.
201. Παπαηλιοῦ Χαράλαμπος.
202. Παπαθανασίου Πάνος.
203. Παπαῖωάννου Γεώργιος.
204. Παπαῖωάννου Ἰωάννης.
205. Παπαῖωάννου Κωνσταντῖνος.
206. Παπαῖωάννου Πάνος.
207. Παπακωνσταντίνου Κ. Δ.
208. Παπαμικαὴλ Γρηγόριος.
209. * Παπαναστασίου Ἀλέξανδρος.
210. Παπαναστασίου Σπυριδών.
211. * Παπανδρέου Γεώργιος.
212. Παπανδρέου Πάνος.
213. Παπαντωνίου Ἀπόστολος.
214. Παπαντωνόπουλος Νικόλαος.

215. Παπασπυρίδου Καρούζου Σέμνη.
 216. * Παπαστράτος Ἐπαμεινώνδας.
 217. * Παπαστράτος Ἰωάννης.
 218. * Παπαστράτος Σωτήριος.
 219. Παπαφλέσσας Γρηγόριος.
 220. Παπαφλέσσας Ἰωάννης.
 221. Παπαφλέσσας Κωνσταντῖνος.
 222. * Παπαφράγκος Στάμος.
 223. Παράσχος Γεώργιος.
 224. * Πατσουράκος Ἰωάννης.
 225. Παχνὸς Ἀλέξανδρος.
 226. Πεζόπουλος Ἐμμανουήλ.
 227. Πελεκίδης Εὐστράτιος.
 228. Πεσματζόγλου Γεώργιος.
 229. Πετιμεζᾶς Θρασύβουλος.
 230. Πετρακόπουλος Θεόδωρος.
 231. Πετροκόκκινος Δημήτριος.
 232. Πετρόπουλος Γεώργιος.
 233. Πίστης Νικόλαος.
 234. Πιτίδης Μιχαήλ.
 235. Πλυτᾶς Ἀμβρόσιος.
 236. * Πολίτης Νικόλαος.
 237. * Πολυγένης Κωνσταντῖνος.
 238. Πολυχρονιάδης Κωνσταντῖνος.
 239. Πορτοκάλης Ἀλέξανδρος.
 240. Πουλίσας Παναγιώτης.
 241. Πουλόπουλος Ἀπόστολος.
 242. * Πουρῆς Μιλτιάδης.
 243. Πρινάρης Κίμων.
 244. * Πῶπ Γεώργιος.
 245. * Ραγκαβῆς Ἀλέξανδρος.
 246. * Ρακτιβάν Κωνσταντῖνος.
 247. * Ράλλης Γεώργιος.
 248. * Ράλλης Κωνσταντῖνος.
 249. * Ρεδιάδης Περικλῆς.
 250. Ρίζος Σταμάτιος.
 251. Ρινόπουλος Μιχαήλ.
 252. Ροζάκης Σταμάτιος.
 253. Ρουμπάνης Γεώργιος.
 254. Ρούνιος Κωνσταντῖνος.
 255. Ροῦφος Κανακάρης Λουκάς.
 256. Ρωμαΐδης Ἰωάννης.
 257. * Ρωμαῖος Κωνσταντῖνος.
 258. * Ρωμᾶνος Ἀθῶς.
 259. Σαδούκας Χρῖστος.
 260. Σακελλαρίου Γεώργιος.
 261. Σαρσέντης Λυκοῦργος.
 262. Σάρρος Δημήτριος.
 263. Σάρρου Αἰμιλία.
 264. Σεργόπουλος Ἰωάννης.
 265. Σκάσης Ἐρρίκος.
 266. Σκάσης Θωμᾶς.
 267. * Σκλαβοῦνος Γεώργιος.
 268. Σκοτίδας Εὐάγγελος.
 269. * Σκουζῆς Ἀλέξανδρος.
 270. * Σκουφός Θεόδωρος.
 271. Σούλης Γεώργιος.
 272. * Σοφούλης Θεμιστοκλῆς.
 273. Σπυρόπουλος Παναγιώτης.
 274. Σταθακόπουλος Παναγιώτης.
 275. Σταθάτος Ἀντώνιος.
 276. * Σταμελλᾶτος Γεώργιος.
 277. Στάμος Ἰωάννης.
 278. * Σταμούλης Ἀναστ. Κ. Π. (†20-11-34).
 279. Σταυρόπουλος Ἀγγελος.
 280. Σταυρόπουλος Κωνσταντῖνος.
 281. Σταυρόπουλος Σπυρίδων.
 282. Σταυρόπουλος Φοῖβος.
 283. * Στεργιόπουλος Δημήτριος.
 284. Στεργιόπουλος Παναγιώτης.
 285. * Στεφανόπουλος Ἀνδρέας.
 286. * Στρέϊτ Γεώργιος.
 287. Συκουτρεῆς Ἰωάννης.
 288. Σφήκας Δημήτριος.
 289. * Σωτηριάδης Γεώργιος.
 290. Σωτηρίου Γεώργιος Α.
 291. Τεγόπουλος Στυλιανός.
 292. Τζηρὸς Κωνσταντῖνος.

- | | |
|-------------------------------------|--------------------------------|
| 293. Τραυλὸς Ἰωάννης. | 309. Φουρίκης Πέτρος. |
| 294. * Τριανταφυλλάκος Νικόλαος. | 310. Φωτόπουλος Δημήτριος. |
| 295. Τριανταφυλλίδης Περικλῆς. | 311. * Χαβιαρᾶς Νικήτας. |
| 296. * Τρικούπης Σπυρίδων Κ. | 312. Χαριτάκης Γεώργιος. |
| 297. Τσακαλῶτος Ἀθανάσιος. | 313. Χαρίτος Ἰωάννης. |
| 298. Τσακαλῶτος Πολύβιος. | 314. * Χατζάκος Ματθαῖος. |
| 299. Τσιπούρας Δημήτριος. | 315. * Χατζῆς Ἀντώνιος Χ. |
| 300. Τσουνκλείδης Σπυρίδων. | 316. * Χατζιδάκις Γεώργιος. |
| 301. * Τσουντας Χρῖστος († 9-6-34). | 317. Χόνδρος Δημήτριος. |
| 302. Τσόχας Γεώργιος. | 318. Χοστέβας Δημόφιλος. |
| 303. * Fabricius Ernst. | 319. Χουδαβερδόγλους Σοφοκλῆς. |
| 304. * Φιλαδελφεὺς Ἀλέξανδρος. | 320. Χριστίδης Δημήτριος. |
| 305. Φιλιππίδης Λεωνίδας. | 321. Χριστόπουλος Μιχαήλ. |
| 306. * Φύλων Ἀλέξανδρος. | 322. Χριστόπουλος Σπυρίδων. |
| 307. Φίξ Ἰωάννης Καρόλου. | 323. Χρυσούλης Γκίκας. |
| 308. Φουντούλης Δημήτριος. | |

ΕΚΘΕΣΙΣ

ΠΕΡΙ ΤΩΝ ΚΑΤΑ ΤΟ ΕΤΟΣ 1934

ΥΠΟ ΤΗΣ ΑΡΧΑΙΟΛΟΓΙΚΗΣ ΕΤΑΙΡΕΙΑΣ ΠΕΠΡΑΓΜΕΝΩΝ

ΣΥΝΤΑΧΘΕΙΣΑ ΚΑΙ ΑΝΑΓΝΩΣΘΕΙΣΑ ΕΝ ΤΗ ΓΕΝΙΚῃ ΣΥΝΕΛΕΥΣΕΙ ΤΩΝ ΕΤΑΙΡΩΝ

ΤΗ 31 ΜΑΡΤΙΟΥ 1935

ΥΠΟ ΤΟΥ ΓΡΑΜΜΑΤΕΩΣ ΤΟΥ ΣΥΜΒΟΥΛΙΟΥ κ. ΓΕΩΡΓΙΟΥ Π. ΟΙΚΟΝΟΜΟΥ

Κύριοι Ἐταῖροι,

Τὸ μνημόσυνον ἡμῶν ἐφέτος περιλαμβάνει κορυφαίους συνεργάτας ἔν τε τῷ διεθνεί καὶ ἐν τῷ ἐθνικῷ στίβῳ, προπρόπομεν δὲ αὐτοὺς μετὰ βαθείας εὐλαθείας εἰσερχομένους εἰς τὸ περίλαμπρον ἥρωον τοῦ πνεύματος καὶ τῆς ἐπιστήμης.

Ὁ Corrado Ricci ὁ ἐπιφανέστατος Ἰταλὸς ἱστορικὸς τῆς τέχνης καὶ ὁργανωτὴς τῶν μουσείων καὶ τῆς ὑπηρεσίας τῶν ἐθνικῶν μνημείων τῆς πατρίδος αὐτοῦ ὑπῆρξεν ἀπὸ πολλῶν ἀπόψεων ἐμφυχωτῆς τῶν σχετικῶν σπουδῶν ἐν Ἰταλίᾳ καὶ ἰδρυτῆς σπουδαίων σειρῶν καλλιτεχνικῶν δημοσιευμάτων, τῶν ὁποίων ἡ ἐμφάνισις ἀποτελεῖ τίτλον τιμῆς διὰ τὸ ἔθνος αὐτοῦ καὶ ἀφειτηρίαν σημαντικωτάτης προόδου καὶ τελειώσεως τῶν γραφικῶν τεχνῶν, ἐπελθούσης διὰ τῆς ἀενάου συμβολῆς τοῦ ἀξιοθαυμάστου ὄντως ἐθνικοῦ καθιδρύματος γραφικῶν τεχνῶν τοῦ Bergamo.

Ὁ Ἐδμόνδος Pottier ὑπῆρξε μία δόξα τῆς Γαλλικῆς κλασσικῆς ἀρχαιολογίας καὶ ἐπιφανέστατος παράγων τῆς παγκοσμίου ἐπιστήμης.

Ἐν τῷ προσώπῳ αὐτοῦ εἶχε συνενώσει ἡ φύσις τρεῖς θαυμαστάς ιδιότητας τὴν τοῦ βαθέος ἐπιστήμονος, τὴν τοῦ κομποτάτου συγγραφέως καὶ τὴν τοῦ ἐξαιρέτου ἀνθρώπου, τοῦ ὁποίου ἡ ὀλυμπία γαλήνη καὶ ἡ ὄντως ἀριστοκρατικὴ εὐγένεια τῆς ψυχῆς ἐχαράκτηριζον τὸν ἄνδρα ὡς μέγαν ἀνθρωπιστὴν καὶ ἀνέδειξαν αὐτὸν μέγαν προστάτην καὶ εὐεργέτην τῶν ἀρχαιολογικῶν σπουδῶν ἐν Γαλλίᾳ. Τοῦτο δὲ οὐχὶ μόνον διὰ τοὺς Γάλλους ἀλλὰ καὶ διὰ πάντα ἄλλον ὅπωςδῆποτε σχετισθέντα πρὸς τὴν πολύτιμον αὐτοῦ διδασκαλίαν καὶ τὴν ἐκ τοῦ σύνεγγυς ἀναστροφὴν.

Ἡ ὑπέροχος αὕτη ψυχικὴ σύνθεσις καὶ ἡ μειλίχιος, ἀλλ' ἐδραία δικαιοσύνη τοῦ Ἐδμόνδου Pottier ὑπῆρξεν τὸ ὑψηλὸν βάθρον, ἀπὸ τοῦ ὁποίου ἡ εὐρεία αὐτοῦ ἐπιστήμη ἠδυνήθη νὰ ἀκτινοβολήσῃ μακρὰν καὶ νὰ ἀσκήσῃ βαθεῖαν ὄντως ἐπίδρασιν. Ἡ ἐπιστημονικὴ πανοπλία τοῦ ἐπιφανοῦς ἀνδρὸς ἤδη ἀπὸ πρωῒμου ἡλικίας ἀρξαμένη κατηρτίσθη βαθμιαίως καὶ ἀθορύβως, στηριζομένη δὲ εἰς τὸ ἔμφυτον πολυμερὲς ἐνδιαφέρον τῆς διανοίας του, ἀπέβη σὺν τῷ χρόνῳ σημαντικώτατον ὀργανικὸν σύστημα ἐδραζόμενον ἐπὶ τῆς ἐμβριθεστάτης γνώσεως συμπάσης τῆς ἀρχαίας μεσογειακῆς καὶ ἀνατολικῆς τέχνης. Διότι ὁ Ἐδμόνδος Pottier ὑπῆρξε μὲν κατ' ἐξοχὴν ἐπιφανὴς διδάσκαλος τῆς Ἑλληνικῆς ἀγγειογραφίας, διὰ τὴν ὁποίαν θὰ ἤρκει ἡ πρώτη αὐτοῦ ἐργασία περὶ τῶν Ἀττικῶν λευκῶν ληκύθων, καινοτόμος κατὰ τοὺς χρόνους αὐτῆς, καὶ ὁ ἀκόμη καὶ σήμερον ὑποδειγματικὸς περιγραφικὸς κατάλογος τῶν ἀγγείων τοῦ Λούβρου, ἵνα ἀνακηρυχθῇ ἐξαίρετος εὐεργέτης — ἀλλὰ παρὰ τὰς περὶ τὴν Ἑλληνικὴν ἀγγειογραφίαν ἐργασίας αὐτοῦ παρέσχε σημαντικωτάτας ἐπιστημονικὰς συμβολὰς καὶ εἰς πλεῖστα ἄλλα κεφάλαια τοῦ ἀρχαίου πολιτισμοῦ, οὐχὶ δὲ μόνον τοῦ Ἑλληνικοῦ, ἀλλὰ καὶ τοῦ Ἀνατολικοῦ καὶ ἰδίᾳ τοῦ Χετταϊκοῦ καὶ τοῦ Περσικοῦ, διδάξας καὶ αὐτοὺς τοὺς εἰδικοὺς εἰς τοὺς κλάδους τούτους — ὥστε δικαίως θαυμάζεται ἡ ἀσυνήθης αὐτοῦ εὐρυμάθεια, ἡ ὁποία συνοδευομένη καὶ ὑπὸ τοῦ ἀλανθάστου γνώμονος τῆς γνησίας ἐπιστήμης, τῆς ἀρετῆς τῆς ἀξιοπρεποῦς μετριοφροσύνης, κατέστησεν αὐτὸν οὐχὶ μόνον ἀγλαΐσμα τῆς ἐπιστήμης τῆς πατρίδος του, ἀλλὰ καὶ ἐπίζηλον

καὶ καρποφόρον συνεργάτην εἰς ὁμαδικὰς ἐπιστημονικὰς ἐργασίας.

Εἰς τὴν ἀρετὴν ταύτην ὀφείλεται ἡ μακρὰ του συνεργασία ἐν τῇ *Revue Archéologique*, ἐν τοῖς *Monuments Piot*, ἐν τῷ μεγάλῳ Λεξικῷ τῶν Ἑλληνικῶν καὶ Ῥωμαϊκῶν Ἀρχαιοτήτων, τὸ ὁποῖον φέρει τὴν σφραγίδα τῆς διεθυνσεώς του, καὶ τέλος ἡ μεγάλη διεθνὴς σειρὰ τοῦ *Corpus vasorum antiquorum*, τὸ ὁποῖον ἐκδίδεται ὑπὸ τὴν αἰγίδα τῆς Διεθνoῦς Ἐνώσεως τῶν Ἀκαδημιῶν, ἰδρυθὲν τῇ προτάσει αὐτοῦ καὶ περιλαβὼν μέχρι τοῦδε πλείστους τόμους πινάκων καὶ βραχέος κειμένου περιγραφικοῦ τῶν ἀγγείων πλειόνων μουσειῶν. Τὸ ἔργον εἶναι, καὶ θὰ ἀποβῇ ἀκόμη περισσότερον, πολύτιμον βοήθημα παντὸς περὶ τὴν Ἑλληνικὴν ἀγγειογραφίαν ἀσχολουμένου, εἶναι δὲ ἀντάξιον διεθνὲς ἐπιστέγασμα τοῦ ὅλου ἀγγειολογικοῦ ἔργου τοῦ Ἐδμόνδου Pottier.

Εἰς ἡμᾶς τοὺς Ἕλληνας ἡ ἀπώλεια τοῦ ἐπιφανοῦς ἀνδρὸς ἦτο βαθύτερον αἰσθητή, διότι ἐξέλιπε μετ' αὐτοῦ ὁ τελευταῖος ἐκπρόσωπος τῆς παρελθούσης γενεᾶς τῶν «Ἀθηναίων», οἱ ὅποιοι δὲν ἦσαν ἀπλῶς ἐμβριθεῖς μελετηταὶ τῆς ἀρχαίας Ἑλλάδος, ἀλλὰ καὶ εἰλικρινεῖς φίλοι καὶ δίκαιοι ἐκτιμηταὶ τοῦ ἔργου τῆς νεωτέρας ἡμῶν πατρίδος, ὑψώσαντες ἐπανειλημμένως τὴν σημαντικὴν αὐτῶν φωνὴν ὑπὲρ τῶν δικαίων αὐτῆς.

Ἐκ τῶν ἡμετέρων ἰσοβίων καὶ τακτικῶν ἐταίρων ἀπέθανον:

Ὁ Μιχαὴλ Δέφνερ ὁ γνωστὸς γλωσσολόγος καὶ ἐρευνητὴς τῆς Τσακωνικῆς διαλέκτου, τελευταῖον δὲ διευθυντὴς τῆς Ἀνακτορικῆς καὶ μετέπειτα Προεδρικῆς βιβλιοθήκης. Ἐκτὸς ἄλλων αὐτοῦ μελετῶν ὁ Μιχαὴλ Δέφνερ καταλείπει χρησιμώτατον Λεξικὸν τῆς Τσακωνικῆς διαλέκτου καὶ πλείονας ἀρχαιολογικὰς ἐρεῦνας ἀναφερομένας εἰς τὴν ἀρχαίαν Σκῦρον καὶ τὴν ἀρχαίαν Τροιζῆνα καὶ εἰς τὴν Ἑλληνικὴν ἀγγειογραφίαν, ἀξιόλογα δείγματα καὶ τῆς παρατηρητικότητος καὶ τῆς φιλοπονίας τοῦ μέχρι τέλους ἀόκνως ἐργασθέντος ἀνδρός.

Μεταξὺ τῶν ἐκλιπόντων φιλαρχαίων ἐξέχουσαν καταλαμβάνει

θέσιν ὁ Ἰσόβιος ἡμῶν ἑταῖρος καὶ ἐθνικὸς ὄντως ἀνὴρ Ἀναστάσιος Κ. Π. Σταμούλης, ὁ ἐκ Σηλυβρίας θερμὸς πατριώτης, ὅστις ἀρρήκτως συνέδεσε τὸ ὄνομα αὐτοῦ μετὰ τῶν ἀρχαιολογικῶν ἡμῶν πραγμάτων.

Ἦδη παιδιόθεν ὁ ἀείμνηστος Σταμούλης, τυχὼν καλῆς ἐγκυκλίου παιδείας, ἐφέρετο μετὰ θερμοῦ διαφέροντος πρὸς τὴν γνῶσιν τῆς ἀρχαίας ἡμῶν καὶ μεσαιωνικῆς ἱστορίας καὶ πρὸς τὸν θαυμασμόν τῶν ἀρχαιολογικῶν μνημείων, ἀκολουθῶν καὶ ἐσωτερικὴν αὐτοῦ κλίσιν.

Ὅτε ἀνδρωθεὶς ἐτράπη πρὸς κερδοφόρον πρακτικὸν ἐπάγγελμα καὶ ὑπόρρησεν ἀπ' αὐτοῦ, παρὰ τὴν ὑλικὴν τροφήν, τὴν ὁποίαν παρεσκεύαζεν, οὐδέποτε ἐλησμόνησε τὴν πνευματικὴν τροφήν, ἣ ὅποια εἶναι τοῦ ἀνθρώπου ἡ τελείωσις, καὶ ἐξηκολούθησεν ἐρασιτεχνικῶς μὲν, ἀλλὰ μετ' ἀκαθέκτου ζήλου μελετῶν τὴν ἱστορίαν τῆς πατρίδος τοῦ Θράκης καὶ ἀπὸ παντοίων πηγῶν πολυπληθεῖς συλλέγων καὶ κατατάσσων σημειώσεις, καταρτίσας οὕτω ὀγκῶδες Θρακικὸν ἀρχεῖον, δυνάμενον ν' ἀποβῇ ποτε ἴσως πολύτιμον βοήθημα εἰς εἰδικοὺς ἐρευνητάς.

Ἀπὸ τῆς φιλόστοργος ταύτης πατριωτικῆς σκέψεως ὀρμώμενος ὁ Σταμούλης ἐτράπη καὶ εἰς τὴν συλλογὴν μνημείων προερχομένων ἐκ Θράκης, ἀποτέλεσμα δὲ τῆς φωτεινῆς ταύτης κατευθύνσεως τῆς πατριωτικῆς του στοργῆς καὶ τοῦ πλούτου αὐτοῦ ὑπῆρξεν ὁ καταρτισμὸς σημαντικωτάτης νομισματικῆς συλλογῆς καὶ ἀξίας λόγου συγκεντρώσεως πολυτίμων Θρακικῶν ἀρχαιοτήτων, αἱ ὁποῖαι ἐσώθησαν ἀπὸ τῆς ἀποδημίας καὶ τῆς καταστροφῆς.

Ὅτε ἡ ἀναστάσις τῶν Ἑλληνικῶν πληθυσμῶν ἔφερε καὶ τὸν ἀείμνηστον ἄνδρα εἰς τὰς Ἀθήνας ἡ πρώτη αὐτοῦ σκέψις ὑπῆρξεν, ὅπως χάριση τὴν νομισματικὴν του συλλογὴν εἰς τὸ ἔθνος. Καὶ ἐξετέλεσε τοῦτο ταχέως, οὕτω δὲ ἀπὸ τοῦ ἔτους 1924 τὸ Ἐθνικὸν Νομισματικὸν Μουσεῖον παρὰ τὰ πλείονα ὀνόματα ἄλλων ὑπερόχων Ἑλλήνων ἀναφέρει καὶ τὸ ὄνομα τοῦ μεγάλου αὐτοῦ δωρητοῦ καὶ εὐεργέτου Ἀναστασίου Σταμούλη. Ἀλλὰ καὶ τὸ Ἐθνικὸν Ἀρχαιολογικὸν Μουσεῖον θὰ διατηρῇ εὐγνώμονα ἀνά-

μνησιν τοῦ ἀνδρός, διότι ἀπό τινων ἐτῶν ἐπιδεικνύει τὸ Ἴδρυμα ἐν ἐξεχούσῃ θέσει ὡραίαν χαλκὴν κεφαλὴν ὑπερφυσικοῦ μεγέθους, ἄλλο τοῦτο ἀντίγραφον γνωστοῦ πλαστικοῦ τύπου φερομένου ὑπὸ τὸ παρέμβλητον ὄνομα τῆς Βερενίκης.

Εἶναι δὲ χαρακτηριστικὸν τὸ γεγονὸς ὅτι καὶ ὁ πατὴρ καὶ τὰ τέκνα αὐτοῦ ἐνέμειναν εἰς τὴν ἀρχικὴν αὐτῶν ἀπόφασιν περὶ δωρεᾶς τῆς κεφαλῆς εἰς τὸ Μουσεῖον καὶ ὅτε ἐγένετο ἀξιολογωτάτη προσφορὰ πρὸς ἀγορὰν αὐτῆς διὰ τὸ ἐξωτερικόν.

Ἡ Ἀρχαιολογικὴ Ἑταιρεία εἶναι ὑπερήφανος, διότι ὁ ἐκλιπὼν αὐτῆς ἐταῖρος προβάλλεται διὰ τῶν πράξεων αὐτοῦ ὡς ὑπόδειγμα ἐξαιρέτου ἐθνικοῦ ἀνδρός.

Ὁ Ἰάκωβος Δραγάτσης, ἐταῖρος ἡμῶν ἀπὸ τοῦ 1881, ἐπὶ μακρὸν σύμβουλος τῆς Ἑταιρείας καὶ ἐπὶ τριετίαν γραμματεὺς τοῦ συμβουλίου, ὑπῆρξεν ἀφωσιωμένος καὶ πολύτιμος ἡμῶν συνεργάτης, ὡς ἐθελοντῆς δὲ ἀρχαιολογικὸς ὑπάλληλος ἐν Πειραιεὶ προσήνεγκεν ἐξαιρετικὰς ὑπηρεσίας πρὸς διάσωσιν καὶ συγκέντρωσιν πλείστων ἀρχαίων μνημείων καὶ πρὸς προαγωγὴν τῆς Πειραικῆς ἀρχαιολογίας δι' ἰδίων μελετῶν. Μὴ δυνηθεὶς νὰ ἀφοσιωθῇ ἐξ ὀλοκλήρου εἰς τὴν ἀρχαιολογίαν, πρὸς τὴν ὁποίαν τὸν ἔφερεν ἔμφυτος κλίσις, κατώρθωσε νὰ διατηρήσῃ δι' ὅλης αὐτοῦ τῆς ζωῆς τὸν ἀρχαιολογικὸν του ζῆλον παρὰ τὰ ἐκ τοῦ ἐκπαιδευτικοῦ αὐτοῦ ἐπαγγέλματος ἀπορρέοντα πολλαπλὰ καθήκοντα. Ἡ μακρὰ αὐτοῦ παραμονὴ ἐν Πειραιεὶ ὡς καθηγητοῦ καὶ γυμνασιάρχου ἀπέβη εὐεργετικὴ διὰ τὰ ἀρχαῖα τῆς πόλεως καὶ τῆς περιοχῆς αὐτῆς, συνετέλεσε δέ, ὥστε ἡ συνεχὴς περὶ αὐτὰ ἀσχολία νὰ ἀναδείξῃ τὸν Ἰάκωβον Δραγάτσην εἰδικὸν περὶ τὰ ζητήματα τῆς Πειραικῆς τοπογραφίας. Ἐκ τῆς ἀσχολίας δὲ ταύτης ἀπέρρευσαν καὶ ἡ περὶ τοῦ Θεμιστοκλείου καὶ ἡ περὶ τοῦ Σηραγγείου μελέτη καὶ ἄλλαι ἐπιγραφικαὶ ἐργασίαι ἐγκατεσπαρμέναι εἰς τὰ ἀρχαιολογικὰ περιοδικά.

Ἄλλ' ἂν τὸ ἐκπαιδευτικὸν ἐπάγγελμα δὲν ἐπέτρεψεν εἰς τὸν αἰμῆνον συνεργάτην νὰ ἀποβῇ ἀποκλειστικῶς ἀρχαιολόγος, ἡδυνήθη ὁμῶς νὰ ὠφελήθῃ τοῦτο πλεῖστον ἐκ τῆς τοιαύτης ἐκείνου

ἀρχαιολογικῆς κλίσεως καὶ νὰ ἀποβῇ ὄντως ἐθνωφελὲς διὰ τοῦ καταρτισμοῦ τροφίμων ἀρτίας ἱστορικῆς ἐγκυκλίου παιδεύσεως. Ἀλλὰ παρὰ ταῦτα ὁ Ἰάκωβος Δραγάτης διέπρεψεν ὡς δημόσιος ἐκπαιδευτικὸς λειτουργὸς καὶ ὡς διευθυντὴς ἰδίου ἐκπαιδευτηρίου καὶ διὰ τὸ ἀγαστὸν αὐτοῦ ἦθος καὶ διὰ τὴν ἀγνὴν του ἐθνικὴν πίστιν — ἡ ὁποία θεωρεῖται ὑπὸ τινων σήμερον ὥς τι ἐκτὸς συρροῦ εἶδος καὶ περιττὸς παράγων πολιτικῆς ἀγωγῆς. Διὰ τοῦτο ἡ πατρις εἶναι εὐγνώμων πρὸς τὴν μακρὰν ἀναμφισβητήτως ἐθνικὴν παιδαγωγικὴν δρᾶσιν τοῦ ἀειμνήστου συνεργάτου καὶ ἀγαπητοῦ φίλου καὶ συναγωνιστοῦ Ἰακώβου Δραγάτη.

Ἀλλὰ βαθύτατα ἐπληξε τὴν ἀρχαιολογικὴν οἰκογένειαν ὁ θάνατος διαπρεπεστάτου ἀρχαιολόγου, ἐπὶ μακρὸν συμβούλου καὶ γραμματέως τῆς Ἑταιρείας, τοῦ Καθηγητοῦ Χρήστου Τσούντα.

Διὰ τοῦ θανάτου τοῦ Χρήστου Τσούντα ἐκλείπει εἰς τῶν τελευταίων ἐκπροσώπων τῆς παρελθούσης ἀρχαιολογικῆς γενεᾶς, ἡ ὁποία προήγαγε τὰς ἐν Ἑλλάδι ἀρχαιολογικὰς σπουδὰς καὶ ἐτίμησε διεθνῶς τὴν πατρίδα.

Ὁ Τσούντας μετὰ τὰς ἐν Γερμανίᾳ ἀρχαιολογικὰς αὐτοῦ σπουδὰς καὶ βραχεῖαν διδασκαλίαν ἐν Φιλιππουπόλει, ἐλθὼν εἰς τὴν Ἑλλάδα ἐν ἔτει 1883, ὅτε καὶ διωρίσθη Ἐφορος Ἀρχαιοτήτων, εὗρέθη ἐντὸς ἀτμοσφαίρας ὁργώσης πρὸς προϊστορικὴν ἔρευναν καὶ πρὸς μελέτην τοῦ Μυκηναϊκοῦ κόσμου, τὸν ὁποῖον διήνοιξεν ἡ μεγαλεπήβολος σκαπάνη τοῦ Ἑρρίκου Σλήμαν. Ἡ ἐκ μέρους τῆς Ἀρχαιολογικῆς Ἑταιρείας ἀνάθεσις ἐκτελέσεως ἀνασκαφῶν εἰς Μυκῆνας εἰς τὸν Χρῆστον Τσούνταν τῷ 1886, παρέσχεν εἰς τὸν νεαρὸν τότε ἐπιστήμονα τὴν εὐκαιρίαν νὰ ἐπιδείξῃ ὅλα τὰ ἐκ τῆς ἰδιοφυΐας αὐτοῦ ἀπορρέοντα καὶ διὰ τῶν σπουδῶν αὐτοῦ κτηθέντα πλεονεκτήματα, ὥστε ὁ καρπὸς τῶν ἐργασιῶν ἐκείνων νὰ ἀποβῇ διεθνῶς ὠφελιμώτατος. Ἦσαν δὲ αἱ ἀρεταὶ τοῦ ἀνδρὸς ἀσφαλῆς παρατήρησις κατὰ τὴν ἀνασκαφὴν καὶ εὐσυνείδητος συγκέντρωσις τῶν δεδομένων τῆς ἐργασίας, ψύχραιμος καὶ ἀπροκατάληπτος ἐπεξεργασία τῶν εὐρημάτων καθ' ἕκαστον, συστηματικὴ μετὰ ταῦτα

καὶ ἐπὶ τῇ βάσει αὐστηρᾶς ἐπιστημονικῆς μεθόδου συντεταγμένη ἐξαγωγή πορισμάτων γενικωτέρων καὶ πρὸ παντὸς σεμνὴ καὶ μετριόφρων διατύπωσις, μακρὰν παντὸς κόμπου καὶ ἀλαζονείας καὶ οἰασδῆποτε ὑπερβολῆς, ὅπως ἐμπρέπει εἰς ἀληθεῖς ἐπιστήμονας.

Διὰ τοιούτων ἐφοδίων πεπροικισμένος ὁ Τσουντας ἦτο φυσικὸν νὰ συντάξῃ καὶ τὸ πρῶτον αὐτοῦ περὶ τῶν Μυκηνῶν καὶ τοῦ Μυκηναίου πολιτισμοῦ σύγγραμμα ἄρτιον καὶ τὰ μετὰ ταῦτα περὶ ἄλλων θεμάτων δημοσιευθέντα ἀξίαν ἐκείνου συνέχειαν.

Καὶ περὶ τῶν Μυκηνῶν ἡδυνήθη πολλὰ νέα νὰ διδάξῃ ὁ Τσουντας, δι' αὐτὸ δὲ καὶ τὸ σύγγραμμα αὐτοῦ ταχέως μετεφράσθη εἰς τὴν Ἀγγλικήν, ἔκτοτε δὲ χρησιμοποιεῖται ὡς βοηθητικὸν βιβλίον ὑπὸ τῶν περὶ τούτου ἀσχολουμένων.

Ἐξαίρετον σημασίαν ὡσαύτως διὰ τὴν προϊστορικὴν ἔρευναν τῆς Ἑλλάδος ἔχουσιν αἱ εἰς τὰς Κυκλάδας ἐκτελεσθεῖσαι ὑπὸ τοῦ ἀνδρὸς ἔρευναι, αἱ δὲ ἐν τῇ Ἀρχαιολογικῇ Ἐφημερίδι δημοσιευθεῖσαι σχετικαὶ αὐτοῦπραγματεῖαι ἐνέχουσιν αὐτόχρημα προγραμματικὴν καὶ θεμελιώδη σημασίαν διὰ τὰς περὶ τοῦ Κυκλαδικοῦ πολιτισμοῦ μελέτας.

Τὴν ἀρχαιολογικὴν ἐπιστήμην ἐποδηγέτησεν ὁ ἀείμνηστος συνάδελφος καὶ διὰ τῶν ὑποδειγματικῶν ἐν Θεσσαλίᾳ ἐρευνῶν του, περὶ ὧν ἐν τῇ βιβλιοθήκῃ τῆς Ἀρχαιολογικῆς Ἐταιρείας ἐδημοσίευσεν τὸ σημαντικὸν βιβλίον τὸ ἐπιγραφόμενον «Αἱ προϊστορικαὶ ἀκροπόλεις τοῦ Διμηνίου καὶ τοῦ Σέσκλου». Διὰ τοῦ συγγράμματος τούτου αἱ περὶ τὴν νεολιθικὴν περίοδον τῆς Θεσσαλίας καὶ τῆς Ἑλλάδος καθόλου μελέται ἐνεκαινίζοντο κατὰ τρόπον ὄντως διαυγῇ καὶ συστηματικόν, ἐποδηγετοῦντο δὲ καὶ πάλιν αἱ νεώτεραι ἀρχαιολογικαὶ γενεαὶ πρὸς ὀρθὴν καὶ ἀσφαλῆ κατεύθυνσιν κατὰ τὴν κοινὴν καὶ ἀνεπιφύλακτον τῶν ἀρμοδίων περὶ ταῦτα ὁμολογίαν.

Καὶ αἱ ἐν Ἐρετρίᾳ καὶ αἱ ἐν Τανάγρα ἐργασίαι, ἀλλὰ ἰδίᾳ αἱ ἐν Λακωνικῇ καὶ δὴ αἱ ἐν Βαφειῷ μετὰ τῆς αὐτῆς διεξήχθησαν εὐστοχίας καὶ μετὰ τῆς αὐτῆς ἡρμηνεύθησαν ἐπιστήμης.

Ἀλλὰ καὶ αἱ πρὸς εὐρύτερον κύκλον ἀπευθυνόμεναι ἐργασίαι,

οἶαι εἶναι π.χ. ἡ Ἀκρόπολις καὶ ἡ Ἱστορία τῆς ἀρχαίας Ἑλληνικῆς Τέχνης φέρουσι τὴν σφραγίδα τῆς αὐτῆς ἐπιστήμης καὶ τῆς αὐτῆς διαυγείας.

Ἐκ τῆς βραχείας ταύτης ἐπισκοπῆσεως καθίσταται ἔκδηλος ἡ σπουδαιότης τοῦ ἔργου τοῦ ἀοιδίμου συναδέλφου καὶ φίλου, διὰ τὸν ὁποῖον ἡ Ἑλληνικὴ Ἀρχαιολογία δικαιούται νὰ εἶναι ὑπερήφανος.

Πρὸς τὴν δρᾶσιν τῶν ζώντων στρέφοντες νῦν τὸν λόγον χαιρετίζομεν καὶ ἀπὸ τῆς θέσεως ταύτης δύο ἐπιφανεῖς ξένους συναδέλφους τὸν ἐν Βιέννῃ ἐπιγραφικὸν κ. Ἀδόλφον Wilhelm ἐορτάσαντα τὴν ἑβδομηκονταετηρίδα ζωῆς ἐπιστημονικῆς καρποφόρου μετ' ἐξαιρέτου διεθνoῦς ἀναγνωρίσεως καὶ τὸν ἐν Ῥώμῃ διευθυντὴν τῆς Γερμαν. Ἀρχαιολογικῆς Σχολῆς κ. Λουδοβίκον Curtius, ἐορτάσαντα τὴν ἑξηκοστὴν ἐπέτειον τῆς γεννήσεώς του καὶ δυνάμενον νὰ ἀποβλέπῃ εἰς τὸ μέχρι τοῦδε συντελεσθὲν ὑπ' αὐτοῦ ἀρχαιολογικὸν ἔργον μετὰ ἀναμφισβητήτου ἱκανοποιήσεως διὰ τε τὴν σπουδαίαν συμβολὴν εἰς τὴν ἱστορίαν τῆς ἀρχαίας τέχνης καὶ ἰδίᾳ τῆς πλαστικῆς καὶ διὰ τὴν διδακτικὴν του ἐπίδρασιν. Ὡσαύτως χαίρομεν διὰ τὴν ἑβδομηκοστὴν ἐπέτειον τοῦ ἐπιφανοῦς ἐπιγραφικοῦ καὶ ἰδρυτοῦ τοῦ Μουσείου τῆς Θήρας καὶ πατρὸς τῆς Θηραϊκῆς Ἀρχαιολογίας κ. Φρειδερίκου Βαρώνου Χίλλερφον Γκαίρτριγγεν, τοῦ ὁποίου ἡ πρὸς τε τὴν ἀρχαίαν καὶ τὴν νέαν Ἑλλάδα εὐγενὴς ἀφοσίωσις προκαλεῖ παρ' ἡμῖν καὶ συμπάθειαν καὶ εὐγνωμοσύνην.

Τὸ ἀνασκαφικὸν ἔργον τῆς Ἑταιρείας κατὰ τὸ 1934 ὑπῆρξε τὸ ἀκόλουθον:

1. Ἐν Μαρθῶνι ἐσυνεχίσθησαν αἱ ἐργασίαι διὰ τοῦ Καθηγητοῦ κ. Γ. Σωτηριάδου.

Ἀπὸ τῶν ἀνασκαφῶν τοῦ ἔτους 1933 εἶχε μείνει πρὸς ἔρευναν διὰ τὴν περίοδον τοῦ 1934 ὃ τε θολωτὸς Μυκηναϊκὸς τάφος καὶ τὸ Ἡράκλειον, πρὸς δὲ τούτοις καὶ ἐκτεταμένη νεκρόπολις ἐκτει-

νομένη ἀπὸ τῶν γεωμετρικῶν χρόνων μέχρι τοῦ 4^{ου} π. Χ. αἰῶνος.

Ἐξαιρετικὴν σημασίαν εἶχεν ἡ ἐξερεύνησις τοῦ Μυκηναϊκοῦ τάφου καὶ ἡ εὐχάριστος ἀπόδειξις ὅτι οὗτος ἦτο ἀσύλητος.

Ἐντὸς τῆς κυψέλης ἀνευρέθησαν δύο λακκοειδεῖς τάφοι εἰς βάθος 0,40 ἀπὸ τῆς ἐπιφανείας τοῦ ἐδάφους αὐτῆς, ἀνήκοντες, πιθανῶς, εἰς τὸ βασιλικὸν ζεῦγος τοῦ τόπου.

Ἐντὸς τοῦ ἑτέρου τῶν τάφων εὐρέθη ὡς κτέρισμα χαλκοῦν τι μικρὸν σκεῦος ἢ κόσμημα, ἀδιάγνωστον διὰ τὴν ἐκ τοῦ χρόνου φθοράν.

Ἐντὸς τοῦ ἄλλου ὅμως τάφου εὐρέθη χρυσοῦν κύπελλον ἡμισφαιρικὸν περίπτου καὶ ἔχον μίαν κρικοειδῆ λαβὴν, ἄριστα διατηρούμενον. Τὸ ἄξιον πολλῆς προσοχῆς εὔρημα τοῦτο εἶναι χαρακτηριστικὸν τοῦ γένους τοῦ νεκροῦ καὶ ἀποτελεῖ σύμβολον τῆς ἐν τῇ ζωῇ εἰρηνικῆς αὐτοῦ δράσεως.

Ὁλόκληρον τὸ δάπεδον τῆς κυψέλης εὐρέθη καλύπτον στρῶμα τέφρας, πάχους 0,10, ἀνάμικτον μετ' ἀπηνθρακωμένων τεμαχίων ξύλων καὶ πλήθους ὀστέων ζώων, βοῶν, χοίρων, αἰγῶν, προβάτων καὶ πτηνῶν ἀκόμη, πρὸς δὲ τούτοις μετὰ τεμαχίων μυκηναϊκῶν ἀγγείων, χαρακτηριζόντων τοὺς χρόνους τοῦ μνημείου καὶ τοὺς ταφέντας εἰς αὐτὸ Μαραθωνίους ἄνακτας.

Ἡ ἐν τῷ εἰκαζομένῳ Ἡρακλείῳ τοῦ Μαραθῶνος ἔρευνα προσεπόρισε, κατὰ τὴν γνώμην τοῦ ἀνασκάπτοντος, νέα στηρίγματα τῆς ταυτότητος τῶν παρὰ τὸν ναῖσκον τοῦ Ἀγίου Δημητρίου λειψάνων πρὸς τὸ ζητούμενον ἱερὸν.

Ἡ ἔρευνα τῆς πέρυσιν ἀνακαλυφθείσης νεκροπόλεως ἔχει ἰδιαιτέραν σημασίαν, διότι συγκομίζει ἱκανὰ εὐρήματα ἐκ τῶν ἀσυλήτων τάφων μακροτάτης, ὡς εἶπον, περιόδου, καταλαμβάνοντων δὲ ἱκανὴν ἔκτασιν. Ἀξιὸν σημειώσεως εἶναι ὅτι ἐπεσημάνθη διὰ τῆς σκαφῆς ἰδιαιτέρον τμῆμα τοῦ νεκροταφείου ἀποκλειστικῶς ἀφιερωμένον εἰς τὴν ταφὴν παιδίων μέχρις ὀκτὼ ἢ δέκα ἐτῶν ἡλικίας, ἴσως ἐν ἐπιδημίᾳ τινὶ ἀθρόων κατὰ τὸν 9^{ον} ἢ 8^{ον} π. Χ. αἰῶνα ἀποθανόντων, ὅπως εἰκάζεται ὑπὸ τοῦ ἀνασκάπτοντος.

Οἱ τάφοι ἀποτελοῦνται ἐκ πλακῶν εἰς τε τὰς παρειάς καὶ τὸ πῶμα. Τὰ κτερίσματα ἦσαν μικρὰ ἀγγεῖα τεθειμένα παρὰ τὴν κεφαλὴν ἢ παρὰ τοὺς πόδας.

Ἄλλοι τάφοι εἶναι πίθοι διαφόρων μεγεθῶν, τινὲς δὲ πολὺ μικρῶν διαστάσεων πάντες ἔχοντες ὡς πῶμα πλάκα. Κτερίσματα ἦσαν πάλιν μικρὰ ἀγγεῖα παιδικῆς χρήσεως, ἐντὸς τῶν πίθων ἢ ἔξωθεν παρ' αὐτοὺς κείμενα. Παρὰ τὴν ταφὴν ἔχομεν καὶ τὸ ἔθιμον τῆς καύσεως τοῦ νεκροῦ εἰς πᾶσαν ἡλικίαν κατὰ τὴν προτίμησιν, ὡς φαίνεται, τῆς οἰκογενείας. Μεταξὺ τῶν κτερισμάτων τῆς πυρᾶς ἦσαν ἀγγεῖα ὡς ἐπὶ τὸ πλεῖστον καὶ σποράδην πήλινα ἀγάλματα.

Ἡ συνέχεια τῆς ἀνασκαφῆς τῆς νεκροπόλεως μέλλει ἀσφαλῶς νὰ παράσχη πλούσια καὶ ἐνδιαφέροντα λείψανα, μάλιστα κεραμικά, τοῦ Μαραθωνίου βίου, ἄξια τῆς σπουδαιότητος τῆς ὅλης ἐν Μαραθῶνι συντελουμένης ἀρχαιολογικῆς ἐργασίας.

2. Ἄλλην ἀνασκαφικὴν ἐργασίαν, δοκιμαστικὴν ταύτην ἐξετέλεσεν ἡ Ἑταιρεία ἐν Μεγάροις διὰ τοῦ Ἐπιμελητοῦ Ἀρχαιοτήτων κ. Ἰω. Θρεψιάδου ἐν συνεργασίᾳ μετὰ τοῦ ἀρχιτέκτονος κ. Γ. Τραυλοῦ. Ἡ ἔρευνα αὕτη ἐνετοπίσθη εἰς τρία σημεῖα τῆς περιοχῆς τῆς ἀρχαίας πόλεως.

α) Κατὰ τὴν εἴσοδον τῆς σημερινῆς πόλεως Μεγάρων καὶ ἀπέναντι τοῦ ἐκκλησιδίου τῆς Θεοτόκου ἀνεσκάφησαν τὰ θεμέλια μεγάλου οἰκοδομήματος, ἀποτελουμένου ἐκ πλειόνων εὐρέων διαμερισμάτων καὶ παρέχοντος συνολικὸν ἀρχιτεκτονικὸν διάγραμμα παρεμφερέστατον πρὸς τὰ διαγράμματα τῶν οἰκιῶν τῶν ἑλληνιστικῶν λεγομένων καὶ τῶν μετέπειτα Ῥωμαϊκῶν χρόνων.

Τινὰ τῶν διαμερισμάτων φαίνονται προσθῆκαι νεώτεραι.

Ἡ εἴσοδος συνετελεῖτο διὰ τριβήλου, τοῦ ὁποίου αἱ βάσεις τῶν κιόνων καὶ τὰ κιονόκρανα μετ' ἐπιθημάτων εἶναι ἰωνικοῦ ὅψθμοῦ, ἐπὶ δὲ τοῦ ἐπιθήματος ὑπῆρχεν ἀνισοσκελὴς σταυρός.

Κινητὰ εὐρήματα ἄλλα δὲν ἐγένοντο πλὴν τινων τεμαχίων ἀχρωμάτων μετ' αὐλακωτῆς διακοσμήσεως συνήθους εἰς τοὺς ὑστέρους Ῥωμαϊκοὺς καὶ μετέπειτα χρόνους.

Κατὰ ταῦτα ἐκ τῶν μέχρι τοῦδε εὐρημάτων δύναται μετ' ἀσφαλείας νὰ ἐξαχθῇ τὸ συμπέρασμα ὅτι ἡ τελευταία χρῆσις ἢ διασκευὴ τοῦ οἰκοδομήματος εἶναι ἀναμφισβητήτως χριστιανικὴ, ἀναγομένη εἰς τοὺς χρόνους τοῦ Δ^{ου} ἢ τοῦ Ε' μ. Χ. αἰῶνος. Ἡ περαιτέρω ἔρευνα θὰ δείξῃ ἂν καὶ ἡ ἰδρυσις τοῦ οἰκοδομήματος ἀνήκει εἰς τοὺς χριστιανούς.

Οὐχὶ μακρὰν τοῦ τόπου τῆς ἐρένης ταύτης ἀπεκαλύφθη μέχρι μήκους 14^μ τμήμα τοῦ τείχους τῆς ἀρχαίας πόλεως, συγκείμενον ἐκ μεγάλων ἰσοδομικῶν πωρολίθων.

β) Ἐπὶ τοῦ λόφου τῶν Μεγάρων, Ἀλκάθου, κατὰ τὸ ἀρχαῖον αὐτοῦ ὄνομα, σφύζεται λαξευτὸν ἐν τῷ βράχῳ ὁλόκληρον σχεδὸν τὸ διάγραμμα ἀρχαίου ναοῦ, ἔχοντος κατεύθυνσιν ἀπὸ Α πρὸς Δ μετὰ μικρᾶς παρεκκλίσεως. Αἱ διαστάσεις τοῦ περιπτέρου τούτου ναοῦ κατὰ τὰς μετρήσεις τοῦ Τραυλοῦ εἶναι διὰ μὲν τὸν σηκὸν μέτρα 11,50 × 6, διὰ δὲ τὴν περίστασιν, μετρούμενην κατὰ τὸ λάξευμα εἶτε τὴν κοίτην τῆς κρηπίδος, μέτρα 14,50 × 35,50.

Κινητὰ εὐρήματα ἐπὶ μὲν τοῦ πεδίου τοῦ ναοῦ βεβαίως δὲν ἐγένοντο διὰ τὴν ἀπογύμνωσιν τοῦ τόπου ἀπὸ παντὸς χώματος ἀλλ' ἐν τῇ ἐπιχώσει, ἡ ὁποία ἐσχηματίσθη περαιτέρω ἐν κατωφερείᾳ ἐκ χωμάτων αὐτοῦ τοῦ ναοῦ, ἀνευρέθησαν ὄστρακα καὶ εἰδώλια τοῦ 7^{ου} π. Χ. αἰῶνος, στηριζόμενοι δὲ εἰς τε τὸ σχῆμα τοῦ ναοῦ καὶ εἰς τὴν ἡλικίαν τῶν κινητῶν εὐρημάτων ὀρθῶς οἱ ἀνασκάπτοντες ἀνάγουσι τὴν οἰκοδομίαν τοῦ ἱεροῦ εἰς τὸν 7^{ον} π. Χ. αἰῶνα. Εἰκάζουσιν ὅτι ἐνταῦθα ἦτο ὁ ὑπὸ τοῦ Πausανίου I. 42. 4 ἀναφερόμενος ναὸς τῆς Ἀθηνᾶς. (Ὁκοδόμηται δὲ ἐπὶ τῇ κορυφῇ τῆς ἀκροπόλεως ναὸς Ἀθηνᾶς, ἄγαλμα δὲ ἐστὶν ἐπὶ χρυσον πλὴν χειρῶν καὶ ἄκρων ποδῶν ταῦτα δὲ καὶ τὸ πρόσωπόν ἐστὶν ἐλέφαντος). Ἐν τῷ αὐτῷ χωρίῳ ἀναφέρονται καὶ ἄλλα δύο ἱερὰ Ἀθηνᾶς μετὰ τῶν ἐπικλήσεων Νίκης καὶ Αἰαντίδος.

γ) Τρίτον σημεῖον τῶν Μεγαρικῶν ἐρευνῶν εἶναι ὁ λόφος τοῦ

μεσαιωνικοῦ κάστρου. Ἡ δοκιμαστικὴ σκαφή ἀπέδωκεν ἐνταῦθα πλῆθος τεμαχίων ἀγγείων πάσης περιόδου ἦτοι Πρωτοελλαδικά, Μεσοελλαδικά (Μινύεια καὶ ἀμαυρόχρωμα), Ὑστερομυκηναϊκά, γεωμετρικά, Πρωτοαττικὰ μελανόγραφα, ἐρυθρόγραφα, Ἑλληνιστικά, Ῥωμαϊκὰ καὶ Βυζαντινά, μαρτύρια ἀδιακόπου ἱστορίας τοῦ τόπου ἀπὸ τῆς τρίτης π. Χ. χιλιετηρίδος.

Δυστυχῶς τὰ λείψανα ταῦτα εἶναι τεταραγμένα, μόνον δὲ ἐν μιᾷ τάφῳ πρὸς Δ τοῦ λόφου εὐρέθη στρῶμα Μεσοελλαδικὸν ἀμιγὲς καὶ ἐντὸς αὐτοῦ μικρὸς κιβωτιόσχημος τάφος παιδίου ($0,40 \times 0,37 \times 0,26$) καὶ περαιτέρω ἄλλος τάφος, παιδίου καὶ αὐτὸς ($0,42 \times 0,25 \times 0,20$), ἀποτελούμενος ἐξ ἀδρομερῶς πελεκημένων πλακῶν. Ὁ τάφος οὗτος περιεῖχεν ὅστ' αἱ τινα, παρὰ δὲ τὰ ὅσ' αἱ τῆς κεφαλῆς εὐρέθη καλὸν σφηνοειδὲς γεωμετρικὸν ἀγγεῖον, τὸ ὁποῖον καὶ χρονολογεῖ τοὺς τάφους. Περαιτέρω ἀπεκαλύφθη τμήμα πωρίνου τείχους.

Τὸ σημεῖον τοῦτο τῶν ἐρευνῶν εἶναι μάλιστα ἐνδιαφέρον καὶ εὐοίωνον διὰ τὴν ἐπιβαλλομένην συνέχειαν τῶν ἐργασιῶν.

3. Ἐν Νέᾳ Ἀγγιᾷλῳ ἡ Ἑταιρεία ἐξηκολούθησε τὰς ἀπὸ ἐτῶν ἐκεῖ ἐκτελουμένας διὰ τοῦ Καθηγητοῦ κ. Γ. Σωτηρίου σημαντικὰς ἐργασίας.

Σκοπὸς τῆς ἐρεύνης τοῦ 1934 ἦτο ἡ περαιτέρω ἀποκάλυψις τῆς μεγάλης βασιλικῆς Γ, ὅπου αἱ γενόμεναι ἀπαλλοτριώσεις ἐπιτρέπουσι τοῦτο.

Ἡ ἀνασκαφὴ ἐξεκαθάρισε καὶ ἄλλο τμήμα τοῦ αἵθριου εἰς ἔκτασιν 6^μ,65, ἀνεφάνη δὲ ἡ ἀρχὴ τῆς δεξιᾶς κιονοστοιχίας τοῦ αἵθριου καὶ μέρος τοῦ ψηφιδωτοῦ δαπέδου τῆς δεξιᾶς στοᾶς μετὰ μέρους τοῦ ὑπαίθρου χώρου τοῦ ἀντιστοιχοῦντος εἰς τὸ μεσαῖον κλίτος τοῦ ναοῦ, ἔχοντος κατεστραμμένην σχεδὸν τὴν ἐκ μαρμάρων ἐπίστρωσιν. Ἐκ τῶν ἐνδείξεων τῆς ἀνασκαφῆς συνάγεται ἀσφαλῶς ὅτι τὸ αἶθριον τοῦτο ἐχρησιμοποιήθη μεταγενεστέρως εἰς οἰκῆσεις, τῶν ὁποίων ἡ κατασκευὴ κατέστρεψε πολλαχοῦ τὸ παλαιὸν

σχέδιον. Εἰς πυρκαϊὰν ἀποτεφρώσασαν τὸ μεταγενέστερον τοῦτο οἶκημα ὀφείλεται καὶ ἡ καταστροφή τοῦ ἀρχαιοτέρου ψηφιδωτοῦ, τοῦ ὁποίου μόνον μέρη ἐσώθησαν. Τὸ ψηφιδωτὸν τοῦτο ἀνήκει εἰς τὰ ὠραιότερα τῆς Ν. Ἀγχιάλου καὶ ἀνάγεται εἰς τὸν 5^{ον} μ.Χ. αἰῶνα.

Πρὸς ἐξακρίβωσιν τοῦ ἀρχικοῦ οἰκοδομήματος, ἐπὶ τοῦ ὁποίου ἰδρῦθῃ ἡ βασιλική, ὁ κ. Σωτηρίου ἠρεύνησε κατὰ τὴν νοτίαν πλευρὰν διὰ δοκιμαστικοῦ τάφρου. Τὸ πόρισμα ὑπῆρξε διαφωτιστικόν, διότι ἀνεφάνη πρὸς ἄλλοις καὶ τοῖχος πάχ. 0,65, ὁ ἐξωτερικὸς τοῖχος τοῦ παλαιοτέρου κτίσματος, τὸ ὁποῖον διεσκευάσθη εἰς βασιλικὴν περὶ τὰ τέλη τοῦ 6^{ου} ἢ τὰς ἀρχὰς τοῦ 7^{ου} αἰῶνος. Παρὰ ταῦτα ἡ πλήρης ἐξακρίβωσις τοῦ διαγράμματος τοῦ πρώτου τούτου κτίσματος δὲν ἐπῆλθεν ἀκόμη. Ὡς πρὸς τὴν χρονολογίαν μόνον δυνάμεθα νὰ εἰπώμεν ὅτι πρόκειται πιθανῶς περὶ παλαιότερας βασιλικῆς τοῦ 5^{ου} αἰῶνος, ἀνακαινισθείσης μετὰ τοὺς χρόνους τοῦ Ἰουστινιανοῦ — ἐχούσης δὲ κοινὸν τό τε αἶθριον καὶ τὸν νάρθηκα μετὰ τινων διασκευῶν πρὸς τὴν δευτέραν βασιλικήν.

β) Παρὰ τὰς ἐργασίας ταύτας ὁ κ. Σωτηρίου προέβη ἐν Ν. Ἀγχιάλῳ καὶ εἰς ἐπέκτασιν τῆς ἀποκαλύψεως τῆς βασιλικῆς Δ.

Ἡ τετάρτη αὕτη βασιλική, κειμένη κατὰ ΝΔ ἄκρον τῆς Ν. Ἀγχιάλου εἰς ἀπόστασιν 300 μ. ἀπὸ τοῦ τείχους τῆς ἀρχαίας πόλεως καὶ ἐπὶ λόφου δεσπόζοντος τῆς πεδιάδος τῆς παρὰ τὸν Παγασιτικὸν κόλπον, δὲν διαφέρει κατὰ τὸ διάγραμμα τῶν λοιπῶν τρικλίτων βασιλικῶν τοῦ τόπου. Κατὰ τὴν ἀνασκαφὴν τοῦ 1934 ἀπεκαλύφθη τὸ ἱερὸν βῆμα καὶ μέρος τοῦ δεξιοῦ κλίτους. Δυστυχῶς ἀπὸ τοῦ ναοῦ καὶ τὸ σύνθρονον, ἱκανῶς σφζόμενα μέχρι τοῦ 1908, ἐχρησιμοποιήθησαν κατὰ τὸ ἔτος ἐκεῖνο εἰς τὴν ἰδιωτικὴν οἰκοδομίαν, οὕτω δὲ τῇ ἐπισήμῳ συγκαταθέσει κατεστράφη τὸ εἰρημένον μνημεῖον.

Κατὰ τὰς ἐργασίας τοῦ 1934 ἀνευρέθη ὁ στυλοβάτης τῆς δεξιᾶς κιονοστοιχίας καὶ κατὰ χώραν δύο βάσεις κίωνων. Παρὰ τὸν στυλοβάτην εὐρέθησαν μαρμάριναι βάσεις τοῦ τέμπλου κοσμούμεναι διὰ γλυφῶν καὶ ἀστραγάλου. Ὡσαύτως τμήματα τοῦ μαρμαροθέ-

του δαπέδου καὶ μέγα τμήμα τοῦ ψηφιδωτοῦ δαπέδου τοῦ δεξιοῦ κλίτους μετὰ ἀξιολόγων γεωμετρικῶν διακοσμήσεων. Παρὰ ταῦτα ἀνευρέθησαν τεμάχια διατρήτων μαρμαρίνων θωρακίων καὶ μικρὰ τεμάχια τοῦ ἄμβωνος συμπληροῦντα τὸ πέρυσιν ἀνευρεθὲν τεμάχιον μὲ κογχύλας καὶ ἀετούς. Μολονότι δὲν ἀνεφάνη ἀκόμη ἡ βάσις τοῦ ἄμβωνος, ἐν τούτοις ἐκ τῶν ἀνακαλυφθέντων τεμαχίων δυνάμεθα νὰ σχηματίσωμεν ὅπωςδήποτε σαφῆ εἰκόνα τοῦ ἀξιολόγου τούτου κατασκευάσματος ὡς πολυγωνικοῦ μετὰ κογχῶν ἄμβωνος ἔχοντος συμφυεῖς κιονίσκους, ἄνω δὲ ἄλλους κιονίσκους στηρίζοντας τὸν οὐρανὸν τοῦ ἄμβωνος καὶ φέροντας χαρακτηριστικὴν ἐξεργασίαν τῆς ἀκάνθου τοῦ κιονοκράνου.

Ἐξω τοῦ ναοῦ καμαρωτοὶ τάφοι χριστιανικοὶ εὐρέθησαν πληθεῖς τεμαχίων ἀρχιτεκτονικῶν μελῶν.

Ὡσαύτως περισυνελέγησαν ἐκ τῶν πέριξ πλείονες ἐπιτάφιοι ἐπιγραφαί.

Ἐκ τῆς ὅλης ἀνασκαφῆς τῆς βασιλικῆς Δ ὁ κ. Σωτηρίου συνάγει ἀσφαλῶς τὸ συμπέρασμα, ὅτι πρόκειται περὶ τῆς ἐκκλησίας τοῦ κοιμητηρίου τῆς ἀρχαίας χριστιανικῆς πόλεως, εἶναι δὲ εὐλογον νὰ ἀποδοθῇ ἐξαιρετικὴ σημασία εἰς τοῦτο καὶ νὰ στηρίζωμεν εἰς τὴν συνέχειαν τῆς ἀνασκαφῆς κατὰ τὸ σημεῖον τοῦτο πολλὰς ἐλπίδας διαφωτισμοῦ τῆς ἱστορίας τῆς πόλεως,

4. Τὰς ἐν Δυτικῇ Μακεδονίᾳ τοπογραφικὰς ἐρεῦνας καὶ σκαφὰς ἐξηκολούθησεν ἡ Ἑταιρεία διὰ τοῦ Καθηγητοῦ κ. Κεραμοπούλλου, βοηθουμένου ἐν Φλωρίνῃ καὶ ὑπὸ τοῦ Ἐπιμελητοῦ κ. Μπακαλάκη.

Τὰς περιηγήσεις ταύτας ἤρχισεν ὁ κ. Κεραμόπουλλος ἀπὸ τῆς Ἀλμωπίας, ὅπου ἐξήτασεν ἰδιαίτερώς τὸ Βυζαντιανὸν φρούριον τῆς Ζλάτινας καὶ ἐμελέτησε ἐπιγραφὰς τινὰς καὶ ἐρεῖπια ἐκκλησίας εἰς τὸ χωρίον Πρόδρομος.

Παρὰ τὸ χωρίον Μαργαρίτα, ἄλλοτε Πότσεπ, ἐμελετήθη ἀρχαῖον τεῖχος μέγα, ἄνευ ἀσθέστου ἐκτισμένον, ὅμοιον πρὸς πολλὰ

ἄλλα παλαιὰ τεῖχη τῆς Μακεδονίας. Σποραδικῶς εὐρέθησαν ἐν σκαφῇ κέραμοι ἑλληνικῶν χρόνων.

Κατὰ τὰ περίχωρα τῆς Φλωρίνης εἰς τὰ χωρία Παλαίστρα καὶ Ἰτέα ἐσημειώθησαν κῶμαι ἱστορικῶν χρόνων, εἰς δὲ τὸν Ἅγιον Ἡλίαν τῆς Παλαίστρας καὶ προῖστορικὴ κώμη. Ἡ ὑπαρξίς πολλῶν ἀρχαίων σκωριῶν ἐκεῖ μαρτυρεῖ περὶ παλαιᾶς μεταλλωρυχίας.

Ἐπὶ τῆς παρὰ τὴν Φλώριναν ὑψηλῆς κορυφῆς Κούλας διεπιστώθη Βυζαντιακὸν Φρούριον, πιθανῶς τοῦ Ἰουστινιανοῦ. Μετὰ ταῦτα εἰς ἀπόστασιν ἡμισείας ὥρας ἀπὸ τοῦ Τσοτυλίου ἡρευνήθη ἡ τοπογραφία πόλεως τῶν χρόνων τοῦ Φιλίππου τοῦ Β΄.

Ἡ πόλις αὕτη ἀποτελεῖται ἐκ τριῶν ὀχυρῶν γηλόφων, μεταξὺ τῶν ὁποίων ὑπάρχουσι κενοὶ χῶροι πρὸς ἀσφάλειαν τῶν κτηνῶν. Ἐκατέρωθεν τοῦ συγκροτήματος τούτου ὁ χῶρος εἶναι ἐπικλινής, πρὸς ἀνατολὰς δὲ ἐποιήθη διὰ σκαφῆς ἀπότομος καὶ παραλλήλως πρὸς τοὺς γηλόφους ἐσχηματίσθη ἐπιμήκης ταινία μὲ δυσαναβάτους τὰς κλιτῦς, ὥστε νὰ ἐνισχυθῇ ἡ ὀχυρότης τοῦ τόπου.

Καὶ ἡ πόλις αὕτη, ὥς καὶ ἄλλαι, ὀφείλονται εἰς σύστημα πολεοδομικόν, ἀντίθετον πρὸς τὴν κρατοῦσαν εἰς τὰς πεδιάδας ἄφρακτον κατὰ κώμας ἢ ἀγροικίας διασπορὰν μὲ καταφύγια τὰ ὑψηλὰ φρούρια. Τὸ πολεοδομικὸν τοῦτο σύστημα ἀποδίδει ὁ Ἀργιανὸς διὰ στόματος τοῦ Μ. Ἀλεξάνδρου εἰς τὸν Φίλιππον. Ἡ τοπογραφικὴ ἔρευνα τῆς Μακεδονίας θὰ διαφωτίσῃ τὰς δύο ταύτας διαφόρους περιόδους πολιτισμοῦ.

Ἡ ἐξερεύνησις τάφων τινῶν ἔδειξεν ἐκεῖ κρατοῦν τὸ ἔθιμον τῆς ταφῆς ὅπλων μετὰ τοῦ νεκροῦ, ἐξ οὗ βεβαιοῦται ἡ ἐξ ἄλλων εὐρημάτων προκληθεῖσα γνώμη τοῦ κ. Κεραμοπούλλου ὅτι τὸ ἔθιμον τοῦτο ἦτο κοινὸν εἰς πάντας τοὺς Ἕλληνας ἐν παναρχαίοις χρόνοις, ὅτι δὲ οἱ Μυκηναῖοι ἐκόμισαν τὴν συνήθειαν πρὸς νότον—ἐν ᾧ δὲ μετέπειτα οἱ νότιοι Ἕλληνες ἀπέβαλον τὴν συνήθειαν, διετήρησαν αὐτὴν οἱ Μακεδόνες.

Ὡσαύτως εὐρέθησαν οἱ πρῶτοι ἀρχαῖοι τάφοι ἐν Μακεδονίᾳ.

Εὐρήματα χαρακτηριστικά τρία χαλκᾶ ἀγγεῖα, τῶν ὁποίων ἓν μετὰ προτομῆς γυναικὸς καὶ ῥαμφοειδοῦς στόματος, ἓν ῥαβδωτὸν καὶ ἓν τηγάνιον μετὰ κεφαλῆς χηνὸς εἰς τὸ ἄκρον τῆς λαβῆς. Ἐπίσης ἓν ὑάλινον τῶν λεγομένων «φοινικικῶν» καὶ δύο πήλινα ἀγγεῖα ἦτοι ἓν ληκύθιον μετ' ἐκτύπων ἀρχαϊκῶν γοργονείων καὶ μία ῥαμφοστόμος πρόχους μελαμβαφῆς κ. ἄ., ὧν τὰ πλεῖστα ἐπέισακτα Ἑλληνικά. Πάντα ταῦτα εἶναι τεκμήρια οὐχὶ μόνον ὁμοίου βίου, ἀλλὰ καὶ στενῆς ἐπικοινωνίας τῶν Μακεδόνων πρὸς τοὺς νοτιωτέρους Ἑλληνας καὶ δὴ κατὰ τοὺς χρόνους τοῦ Ἀλεξάνδρου τοῦ φιλέλληνος, τοῦ ὁποίου τὴν Ἑλληνικότητα ἠθέλησάν τινες νὰ ἀμφισβητήσουν.

Ἄλλοι τάφοι εὐρέθησαν παρὰ τὰ χωρία Βουδουρίτσα (νῦν Νέα Σπάρτη) καὶ Λουκόμι νεωτέρων χρόνων, ἐκ δὲ τούτων δύο περιεῖχον ἐργαλεῖα τεκτόνων ἄριστα διατηρούμενα, τρίτος δὲ λέβητα καὶ κοχλιάριον χαλκᾶ μετὰ πηλίνων ἀγγείων.

Καθ' ὅλου παρατηρεῖται καὶ νῦν ἔτι ἡ κατὰ κόμας πατροπαράδοτος οἰκησις. Ἔνεκα δὲ τούτου ἦσαν καὶ κατὰ τὴν ἀρχαιότητα διεσπαρμένα τὰ νεκροταφεῖα, ὥστε ἡ ἀναζήτησις τούτων σήμερον νὰ ἀποβαίνῃ δυσχερὴς καὶ ἐκτεταμένη. Ὡς πρὸς τὸν τρόπον τοῦ ἐνταφιασμοῦ παρατηρεῖται μικτὴ συνήθεια καὶ ταφῆς τοῦ σώματος καὶ καύσεως. Ἀλλὰ περὶ πάντων τῶν πορισμάτων τῶν ἐνδιαφερουσῶν τούτων ἐρευνῶν θέλει διαλάβει λεπτομερῶς ὁ κ. Κεραμόπουλος. Ὁ δὲ κ. Μπακαλάκης θέλει ἐκθέσει τὰ τῆς ἀνασκαφῆς Φλωρίνης.

5. Ἐν Ἀρχαίᾳ Ἀχαΐᾳ ἡ Ἑταιρεία ἐξηκολούθησε τὰς ἀρχαιολογικὰς ἐργασίας διὰ τοῦ Ἐφόρου κ. Κυπαρίσση.

Ἐρευνήθησαν συμπληρωματικῶς τὰ νεκροταφεῖα τοῦ Μποτιά, ἐγένετο δοκιμαστικὴ σκαφὴ ἄνευ ἀποτελέσματος εἰς Καμάρας καὶ τέλος διὰ μικρῶν σκαφῶν ἐβεβαιώθη ἡ μεγάλη ἔκτασις τοῦ πέρυσιν ἀνακαλυφθέντος παρὰ τὰς Πάτρας Μυκηναϊκοῦ νεκροταφείου.

Εἰς τὸ παρὰ τὰς Πάτρας χωρίον Τσαπλανεῖκα καὶ Παυλόκα-

στρον καὶ εἰς τοὺς ΝΑ γηλόφους τοῦ Παναχαϊκοῦ ὅρους εὐρέθησαν ὑστερομυκηναϊκὰ ἀγγεῖα καὶ χάνδραι ἐξ ἀχάτου.

Τάφοι λαξευτοὶ δὲν εὐρέθησαν, ἀλλὰ μόνον κιβωτιόσχημα κτίσματα κατεσκευασμένα διὰ μικρῶν ποταμίων λίθων. Τὰ κτίσματα ὅμως ταῦτα ἦσαν ἐντελῶς κενά, τὰ δὲ εὐρήματα, ἥτοι ἀγγεῖα καὶ χάνδραι, ἦσαν ἐκτὸς αὐτῶν.

Κατὰ τὸ ἐπιὸν ἔτος θὰ εἶναι ἀνάγκη νὰ ἐξακριβωθῇ σαφέστερον ὁ τρόπος οὗτος τῆς ταφῆς.

6. Ἐν Σικυῶνι ἐξηκολούθησε τὰς ἐργασίας τῆς Ἑταιρείας ὁ Καθηγητὴς κ. Ὁρλάνδος. Κατὰ τὸ 1934 ἡ ἔρευνα ἐστράφη πρὸς τὴν ἀποκάλυψιν τοῦ οἰκοδομήματος τοῦ ἀνήκοντος εἰς τὸ ἄλλοτε εὐρεθὲν πρόπυλον.

Πρὸς Α τοῦ προπύλου τούτου ἀνεσκάφη ὄντως ἡ εὐθυντηρία τοίχου εἰς μῆκος δέκα ὀκτὼ μέτρων παραλλήλως πρὸς μέγα ἐκ κυφωτῶν λίθων ἀνάλημμα μήκους μέτρων 36,40, ἀνέχον τὰ χώματα τοῦ κατωτέρω ἀνδῆρου.

Μεταξὺ τῆς εὐθυντηρίας καὶ τοῦ ἀναλήμματος ἀπεκαλύφθησαν κατὰ τὴν βορείαν πλευρὰν τοῦ ἀνδῆρου πλείονα διαμερίσματα κατὰ σειρὰν, πρὸ τῶν ὁποίων ὑπῆρχε στοὰ, ὡς συνάγεται ἐκ τῶν ἀνευρεθέντων λίθων τοῦ στυλοβάτου ταύτης.

Ἄλλη μακρὰ στοὰ ἐξετείνεται καθέτως πρὸς τὴν σειρὰν τῶν δωματίων τῆς βορείας πλευρᾶς, εἶχε δὲ αὕτη πώρινον στυλοβάτην, ὅστις ἀπεκαλύφθη εἰς μῆκος 45 μέτρων. Ὅπισθεν τοῦ στυλοβάτου τούτου καὶ εἰς ἀπόστασιν 3^μ, 80 ἀπ' αὐτοῦ εὐρέθησαν λείψανα σειρᾶς δωματίων, ἐξ οὗ συνάγεται ὅτι καὶ κατὰ τὴν ἀνατολικὴν πλευρὰν τοῦ ἀνδῆρου ἔχομεν στοάν, βλέπουσαν πρὸς ὀρθογώνιον αὐλὴν τοῦ κάτω ἀνδῆρου. Ἐξ εὐρεθέντος κιονοκράνου πωρίνου μετὰ κονιάματος συνάγεται ὅτι ἡ στοὰ ἦτο ἰωνικὴ, τῆς ὁποίας ἡ πυκνότης ὀρίζεται ἀκριβῶς ἐκ τῶν σφωζομένων τόρμων. Ἡ πρόοδος τῶν ἐργασιῶν θὰ παράσχωι πιθανῶς καὶ ἄλλα ἀρχιτεκτονικὰ μέλη πρὸς ἀναπαράστασιν πλήρη τῆς στοᾶς.

Ἐκ τινων ἀρχιτεκτονικῶν μελῶν (σπονδύλου δωρικοῦ κίονος,

δωρικοῦ κιονοκράνου καὶ γείσου μετὰ προμόχθων) εὗρεθέντων παρὰ τὴν δυτικὴν πλευρὰν τῆς αὐλῆς τοῦ ἄνω ἀνδῆρου συνάγομεν ὅτι ἡ στοὰ τοῦ ἄνω ἀνδῆρου ἦτο δωρική. Εἰς τὴν στοὰν ταύτην ἀνήκουσι καὶ τὰ προπέρυσιν εὗρεθέντα πῆλινα ἀρχιτεκτονικὰ μέλη ἦτοι σίμη καὶ λεοντοκεφαλαι καὶ κέραμοι, παρέχοντες καὶ ἰδιόρρυθμον τρόπον προσηλώσεως τῶν καλυπτήρων.

Κατὰ τὸ 1934 ἀνευρέθη παρὰ τὴν στοὰν ταύτην καὶ τέταρτον ἄγαλμα γυναικὸς πολὺ ἐλλιπές.

Αἱ κατὰ τὸ σημεῖον τοῦτο γενόμεναι ἐργασίαι ἀπεκάλυψαν καὶ δευτέραν κρήνην συμμετρικῶς μὲν κειμένην πρὸς τὴν πρότερον εὗρεθείσαν καὶ ἐν σχέσει πρὸς τὴν ἐν τῷ μέσῳ κλίμακα, ἀλλὰ οὐσιωδῶς διαφέρουσιν ἐκείνης ἐν τῇ ἀρχιτεκτονικῇ διαμορφώσει. Τὰ ἀνευρεθέντα τεμάχια ταύτης ἐπιτρέπουσιν ἀσφαλῆ γραφικὴν αὐτῆς ἀναπαράστασιν καὶ ἀναστήλωσιν.

Εἰς τὴν νέαν ταύτην κρήνην τὸ ὕδωρ εἰσρέει διὰ μιᾶς στρογγύλης ὀπῆς κειμένης κατὰ τὸν ἄξονα τοῦ οἰκοδομήματος καὶ εἰς ὕψους 1^μ,50 ἀπὸ τοῦ δαπέδου. Ἀποθηκεύεται δὲ τὸ ὕδωρ εἰς τρεῖς δεξαμενάς, ὧν ἡ μία παράλληλος πρὸς τὴν πρόσοψιν, αἱ δὲ ἄλλαι δύο κάθετοι πρὸς ταύτην καὶ ἔχουσαι θολωτὴν τὴν ὀροφήν.

Οἱ τοῖχοι καὶ ἡ ὀροφή τῶν δύο καθέτων δεξαμενῶν ὥς καὶ οἱ τοῖχοι τῆς κρήνης εἶχον παχὺ καὶ σκληρὸν μαρμαροκονίαμα, ἐφ' οὗ διακρίνονται λείψανα ἐγχρώμου διακοσμήσεως ἀδιαγνώστων νῦν θεμάτων.

Ἐπὶ τοῦ τοίχου τοῦ βάθους καὶ ὑπεράνω τοῦ κρουνοῦ τῆς εἰσοδῆς εὗρέθη ὀρθογώνιος κόγχη, ἔχουσα ἐκατέρωθεν μικρὰς παραστάδας, ἀνεχούσας ποτὲ τὸν ἐντὸς τῆς δεξαμενῆς εὗρεθέντα μικρὸν δωρικὸν θριγκόν. Ἡ κόγχη αὕτη θὰ ἐχρησίμευε πιθανῶς πρὸς ἀνίδρυσιν ἀγαλματίου τινὸς κρηναίας νύμφης ἢ ἄλλου προσώπου. Εἰ καὶ ἡ ἐξακρίθωσις τοῦ προορισμοῦ τοῦ ἐν μέρει ἀποκαλυφθέντος οἰκοδομήματος θὰ ἐπέλθῃ ὀριστικὴ μετὰ τὴν ὀλοκληρωτικὴν αὐτοῦ σκαφήν, ὅμως ἀποβλέποντες εἰς τε τὸ μέγεθος (35×65 μ) καὶ τὴν διάταξιν καὶ τὴν θέσιν, δύναται εὐλόγως νὰ εἰκάσῃ ὅτι πρόκειται περὶ γυμνασίου. Ἀπὸ δὲ τῆς ἀφετηρίας ταύ-

της ὁ ἀνασκάπτων εἰκάζει περαιτέρω ὅτι τὸ ἐν τῷ μέσῳ τῆς ἀνατολικῆς πλευρᾶς εὐρύχωρον διαμέρισμα ($11,50 \times 5,00$) μετὰ τῆς πολυτελοῦς εἰσόδου θὰ εἶναι τὸ Ἐφηβεῖον.

Ἡ εἰκασία περὶ γυμνασίου ἐνισχύεται καὶ ἐκ τῆς φράσεως τοῦ Πausανίου II, 10,6 λέγοντος: ἀνιοῦσιν εἰς τὸ γυμνάσιον, διότι ὄντως ἀνέρχεται τις καὶ σήμερον πρὸς τὸ ἀνευρεθὲν οἰκοδόμημα κείμενον εἰς τὴν κλιτὸν τῆς Ἀκροπόλεως. Εἰς τοὺς Ἑλληνιστικούς χρόνους ἀνάγεται καὶ ἡ τέχνη τῶν ἀρχιτεκτονικῶν μελῶν τοῦ ἀνασκαφέντος κτίσματος.

Δὲν ὑπάρχει ἀμφιβολία ὅτι ἡ συνέχεια τῆς ἀνασκαφῆς τῆς Σικυῶνος θὰ ἀμείψῃ δαφιλέστερον τὸν ἀνασκάπτοντα καὶ τὴν ἐπιστήμην.

7. Ἐν Σπάρτῃ ἐξηκολούθησαν αἱ ἐργασίαι διὰ τοῦ Καθηγητοῦ κ. Ἀδαμαντίου.

Κατὰ τὸ θέρος τοῦ 1934 ὁ κ. Ἀδαμαντίου ἐπεξέτεινε τὰς ἐρεῦνας του περὶ τὸ Ἑλληνιστικὸν Ἡρώον τοῦ ποιητοῦ, τὸν κατὰ τὸ 1931 δηλαδὴ ἀποκαλυφθέντα ὑπ' αὐτοῦ ὥραϊον ἐξωγραφημένον τάφον, τοῦ ὁποίου αἱ τοιχογραφίαι (Μουσῶν καὶ Ἀπόλλωνος) ἀναμιμνήσκουσι πολλὰς ἄλλας ὁμοίας, ἐν Ἰταλίᾳ κυρίως, διασωθείσας.

Κατὰ τὴν κλιτὸν, ἡ ὁποία εὐρίσκεται ὀπισθεν τοῦ ἡρώου, ἀνεφάνησαν τάφοι κατὰ συστοιχίας. Ἐκάστη συστοιχία ἀποτελουμένη ἐκ τεσσάρων ἕως ἐννέα τάφων περιεκλείετο εἰς δωμάτιον θολωτὸν τοῦ ὁποίου ἀνευρέθησαν οἱ τοῖχοι εἰς χαμηλὰ λείψανα. Κατὰ τὰς γενομένας παρατηρήσεις ἐν τῇ πρώτῃ σειρᾷ καὶ οἱ νεκρικοὶ οὗτοι θάλαμοι ἦσαν ὁμοίως διακεκοσμημένοι πρὸς τὸν προηγουμένως εὐρεθέντα.

Ὑπεράνω τῆς πρώτης ταύτης σειρᾶς τῶν νεκρικῶν θαλάμων ὑπῆρχον καὶ ἄλλαι σειραὶ κλιμακῆδὸν διατεταγμέναι. Ἄλλ' αἱ σειραὶ αὗται δὲν ἦσαν τόσον ἐπιμεμελημέναι, ὅπως ἡ πρώτη, δὲν ὑπάρχει δὲ ἀμφιβολία ὅτι τοῦτο ἐξηγεῖται ἐκ τῆς εὐπορίας τῶν οικογενειῶν, εἰς τὰς ὁποίας ἀνῆκον οἱ οικογενειακοὶ οὔτοι τάφοι.

Ἐξηρευνήθησαν ἐν ὧν περὶ τὰ δέκα τοιαῦτα νεκρικὰ δωμάτια περιέχοντα ὀγδοήκοντα περίπου τάφους. Οἱ θάλαμοι ἦσαν καμαρωτοί, οἱ δὲ τάφοι εὐρίσκονται ἐσκαμμένοι κατὰ σειρὰν καὶ κατὰ πλάτος τοῦ θαλάμου, οὕτως ὥστε ὁ τελευταῖος τάφος εὐρισκόμενος κάτωθεν τῆς καμάρας σχηματίζει εἶδος ἀρκοσολίου γνωστοῦ ἐκ τῶν χριστιανικῶν κατακομβῶν. Καὶ ἡ λεπτομέρεια αὕτη ὡς καὶ ἄλλα τεκμήρια ἀνάγουσι τοὺς τάφους, κατὰ τὸν κ. Ἀδαμαντίου, εἰς τοὺς πρώτους χριστιανικοὺς αἰῶνας.

Ὁ μέγας νεκρικὸς θάλαμος ἔχει μῆκος 7 μ., πλάτος 2 μ., καὶ ὕψος 2μ,80. Ἡ τοιχοδομία ἐκτελεῖται διὰ μεγάλων ὀπτῶν πλίνθων κατὰ τὸ σύστημα τῆς Ῥωμαϊκῆς περιόδου, ἡ δὲ στερεότης εἶναι ἀνάλογος πρὸς τὴν καταβληθεῖσαν ἐπιμέλειαν.

Οἱ τάφοι εὐρέθησαν σεσυλημένοι. Ἐντὸς αὐτῶν ὑπῆρχον διεσκορπισμένα ἀνθρώπινα ὀστέα, τεμάχια ἀγγείων καὶ λύχνοι τινὲς μὴ χριστιανικοὶ φέροντες ἐκτὸς τῆς ἀπλῆς διακοσμήσεως καὶ παραστάσεις σατύρων καὶ ἄλλων μορφῶν εἰκονικῶν, ὅπως παρατηρεῖ ὁ ἀνασκάψας.

Μικρὰ ἐπιτύμβιος ἐπιγραφή λέγει: Φιλουμένης | τὸ κάλλος | ἡρπάγη τὰχος | ζήσασα βιότου | ΚΒ' ἔτη.

Παρὰ τὴν ἔρευναν ταύτην ἐν τῷ νεκροταφείῳ τούτῳ τῶν ὑστάτων Ἑλληνικῶν χρόνων, ὁ κ. Ἀδαμαντίου ἐπανελάβε παλαιάς του ἀνασκαφικὰς ἐργασίας ἐπὶ τῆς Ἀκροπόλεως τῆς Σπάρτης καὶ ἐντὸς τοῦ χώρου τοῦ περὶ τὴν βασιλικὴν τοῦ Ὁσίου Νίκωνος, ἔνθα ἦτο μέγα μοναστήριον ἔχον ὡς καθολικὸν τὴν βασιλικήν.

Τὰ περὶ τὴν βασιλικὴν βαθμηδὸν ἀποκαλυπτόμενα κτίσματα φαίνεται ὅτι ἀνήκουν εἰς τοὺς χρόνους τοὺς μεταξὺ τοῦ 11^{ου} καὶ τοῦ 14^{ου} αἰῶνος. Κατὰ τὸν τόπον τοῦτον εὐρίσκονται καὶ ἄφθονα ἀνθρώπινα ὀστέα, τεμάχια ἀγγείων καὶ γλυπτῶν ἀρχαίων καὶ βυζαντινῶν.

Διὰ τὴν σπουδαιότητα, τὴν ὁποίαν ἐνέχει ἡ περὶ τὸν Ὁσιον Νίκωνα τὸν Μετανοεῖτε ἀνασκαφή, εἶναι εὐκταῖον, ὅπως συντόμως γίνῃ σχεδιογραφικὴ ἀποτύπωσις τῆς γενομένης μέχρι τοῦδε ἐργα-

σίας, ἡ ὁποία ἀφορᾷ σημαντικὴν περίοδον τῆς Βυζαντινῆς ἀρχαιολογίας ἐν περιφανεί τόπῳ τῆς καθόλου Ἑλληνικῆς Ἱστορίας.

8. Αἱ ἐν Ἀμνισῷ τῆς Κρήτης ἐργασίαι ἐξηκολούθησαν διὰ τοῦ Ἐφόρου κ. Σπ. Μαρινάτου.

Κατὰ τὸ 1934 ἡ ἔρευνα ἐνετοπίσθη εἰς τὸ κατὰ τὸ παρελθὸν ἔτος ἀνευρεθὲν Ἑλληνικὸν ἱερὸν τὸ ἐπὶ παλαιότερου Μινωικοῦ οἰκοδομήματος.

Ἡ σκαφὴ προσέβη ἐνταῦθα πρὸς νότον καὶ ἀπεκαλύφθη νέον τμήμα τοῦ ἱεροῦ, κατὰ τοῦτο ἔχον μεγαλητέραν σημασίαν, καθ' ὅσον τὰ στρώματα ἐν αὐτῷ φαίνονται ὀλιγώτερον τεταραγμένα. Τὸ βαθύτατον στρώμα τῆς τελευταίας ἐρεύνης περιεῖχεν ὀλίγα πρωτογεωμετρικά, γεωμετρικά καὶ ἀνατολίζοντα ὄστρακα, οὕτω δὲ ἔχομεν συνεχῆ τὴν λατρείαν ἐν τῷ ἱερῷ τούτῳ ἀπὸ τῆς πρωτογεωμετρικῆς μέχρι τῆς ὑστερας Ῥωμαϊκῆς ἐποχῆς. Ὅτι ὅμοια γεωμετρικά ὄστρακα ὑπάρχουσι καὶ ἐντὸς τοῦ ἀνωτάτου Ῥωμαϊκοῦ στρώματος, τοῦτο ὀφείλεται εἰς τὴν διαταραχὴν τὴν ἐπελθοῦσαν ἐκ λαθραίων σκαφῶν.

Παρὰ ταῦτα ἔχομεν ἐνταῦθα δύο μεγάλα στρώματα καλῶς διακρινόμενα ἥτοι τὸ Μινωικὸν καὶ τὸ ἀρχαϊκόν, μεταξὺ τῶν ὁποίων ὑπάρχει στρώμα ἄμμου.

Τὸ ἀρχαϊκὸν Ἑλληνικὸν στρώμα ἐν τῷ νέῳ τούτῳ ἀνασκαφέντι τμήματι εἰσχωρεῖ ἐντὸς τοῦ Μινωικοῦ οἰκοδομήματος, ἐξ οὗ δυνάμεθα νὰ συμπεράνωμεν ὅτι οἱ τοῖχοι τοῦ οἰκοδομήματος τούτου ἐχρησιμοποιήθησαν διὰ τὸ Ἑλληνικὸν ἱερὸν.

Τὸ ἀρχαϊκὸν Ἑλληνικὸν στρώμα, τὸ ὁποῖον χαρακτηρίζεται διὰ τῆς μελανῆς γῆς, παρέσχε πλῆθος ἀδιαγνώστων χαλκῶν τεμαχίων, δύο χαλκᾶ εἰδῶλια βοῶν, χαλκοῦν δακτύλιον φέροντα ἐν τῇ σφενδόνη ἑγγλυφον καθήμενον τετράποδον, λεοντόποδα σκεύους, ἑλλιπῆ διπλοῦν πέλεκυν, ἑλλιπῆς εἰδῶλιον γυμνῆς γυναικὸς καὶ χαλκοῦν νόμισμα.

Τὰ ἐξ Αἰγυπτιακῆς πορσελάνης εὐρήματα εἶναι δύο μικραὶ ἑλλιπεῖς καθήμεναι μορφαὶ ἔχουσαι αἰγυπτιακὰ γράμματα κατὰ τὰ

βάθρα. Τεμάχια ἱσταμένων μορφῶν, κεφαλαὶ θεῶν, τὸ ἄνω ἥμισυ λεοντοκεφάλου μορφῆς, ἴσως τῆς μεμφιτικῆς θεότητος Σεχμέτ, μικρὸν δισκάριον χρυσοῦν, ποικίλαι ψῆφοι ἐκ διαφόρων ὕλων καὶ ἄλλα μικρὰ εὐρήματα.

Τὰ Αἰγυπτιακὰ ταῦτα εὐρήματα μαρτυροῦσι περὶ τῆς στενῆς ἐπικοινωνίας τοῦ Ἱεροῦ τοῦ Ἀμνισοῦ μετὰ τῆς Αἰγύπτου.

Ἀλλὰ περὶ τῆς σχέσεως ταύτης παρέχει τεκμήρια καὶ τὸ Ῥωμαϊκὸν στρῶμα, ἐντὸς τοῦ ὁποίου ἀφθονοῦσι τὰ λίθινα ἀντικείμενα.

Μεταξὺ τούτων ἄξια λόγου εἶναι ἐλλιπὲς ὑπερφυσικὸς πώρινος ἰέραξ, ἄλλου ἰέρακος τεμάχιον κεφαλῆς μὲ ἐνθέτους ὀφθαλμοὺς, πώρινα ὄτα βοδὸς καὶ κέρατα βοός, πόδες πτηνῶν καὶ λεόντων συμφυεῖς πρὸς πώρινα Ἴωνικὰ κιονόκρανα, μικρὰ μαρμαρίνη κεφαλὴ, ἴσως Πλούτωνος - Ὀσίριδος. Καὶ ὁ ἰέραξ ὡς ἱερὸν πτηνὸν τοῦ Ὄρου καὶ ὁ βοὺς ὡς ἱερὸς Ἄπις καὶ τὰ ἄλλα φέρουσι πρὸς τὴν Αἴγυπτον.

Μαρμαρίνου ἀγγείου τρία συναπτόμενα τεμάχια παρέχουσι τὸ πέρας διστίχου ἐπιγραφῆς — ^{γενετὰ} _{μερῶς}, ἐλπίζεται δὲ ὅτι κατὰ τὴν ἐπανάληψιν τῶν ἐργασιῶν θὰ εὗρεθῇ καὶ τὸ ὑπόλοιπον μέρος.

Ἀφθονοὶ ὡσαύτως ἀνευρέθησαν πῆλινοι λύχνοι, τῶν ὁποίων εἷς φέρει τὴν ὑπογραφὴν «Κ λ ἄ ρ ο υ». Αἱ ποικίλαι παραστάσεις τῶν λύχνων τούτων ἀναμνησκουσι ζωηρῶς τοὺς Μινωϊκοὺς σφραγιδολίθους, εἰκάζεται δὲ ὅτι ὁ μεταγενέστερος ἐκεῖνος λυχνοποιὸς εἶχεν ὑπ' ὄψει τοιούτους σφραγιδολίθους, τυχαίως καὶ τότε, ὅπως καὶ σήμερον, ἀνευρισκομένους.

Καὶ τὰ κατὰ τὸ 1934 γενόμενα εὐρήματα ἐξαίρουσι τὴν σημασίαν τῶν ἀνασκαφῶν τοῦ Ἀμνισοῦ, ἐλπίζομεν δὲ ὅτι ἡ συνέχεια αὐτῶν θέλει διαφωτίσει περισσότερον τὴν ἱστορίαν τοῦ ἀξιολογώτατου τούτου μνημείου τῆς Μινωϊκῆς ἀρχαιολογίας.

Τοιαῦται ὑπῆρξαν αἱ ἀνασκαφικαὶ ἐργασίαι τῆς Ἀρχαιολογικῆς Ἑταιρείας κατὰ τὸ 1934 ἐκ περιορισμένων ὅλως πόρων ἐκτελεσθεῖσαι, διευκολυνθεῖσαι δὲ ὁπωσδήποτε δι' ἀρωγῆς τοῦ

Ὑπουργείου τῆς Παιδείας, καταβαλόντος τὰς ἀποζημιώσεις καὶ τὰ ὁδοιπορικὰ τῶν μετακινήθεντων πρὸς τοῦτο ὑπαλλήλων.

Οἱ ὅλοι πόροι τῆς Ἀρχαιολογικῆς Ἑταιρείας εἶναι, ὡς γνωστόν, μηδαμινοὶ ἐν σχέσει πρὸς τὸ κολοσσιαῖον μέγεθος τῶν ὑποχρεώσεων, τὰς ὁποίας ἡ Ἑλλὰς ἔχει νὰ ἀντιμετωπίσῃ ἀπέναντι τῶν ἐπὶ τῆς γῆς εὐρισκομένων καὶ τῶν ὑπὸ τῆς γῆς κρυπτομένων ἀκόμῃ μνημείων τῆς ἱστορίας αὐτῆς. Εἶναι δὲ ἡναγκασμένη ἡ Ἑταιρεία νὰ ἀποβλέπῃ ἀποκλειστικῶς εἰς τοὺς πόρους τῆς μικρᾶς αὐτῆς περιουσίας, ὅσῃν ἐσχημάτισε σὺν τῷ χρόνῳ διὰ μικρῶν φιλοτίμων δωρεῶν, διὰ τῶν εἰσπράξεων τοῦ ἄλλοτε λειτουργήσαντος ἰδίου αὐτῆς λαχείου καὶ διὰ τῆς χρηστῆς καὶ ἀνιδιοτελοῦς διοικήσεως τῶν κυβερνησάντων αὐτήν. Ὁ κυριώτερος τῶν πόρων ὑπῆρξαν αἱ ἐκ τοῦ λαχείου εἰσπράξεις. Ἀλλὰ τὸ ἔσοδον τοῦτο, ὅπως ἄλλοτε εἶχε τὴν εὐκαιρίαν νὰ ἐκθέσῃ ἡ λογοδοσία τοῦ Συμβουλίου, πρὸ εἴκοσι πέντε περίπου ἐτῶν ἀπεκόπη σχεδὸν ἐξ ὁλοκλήρου καὶ ἡ Ἑταιρεία ἐγκατελείφθη εἰς τοὺς ἄλλους μετριοτάτους αὐτῆς πόρους πρὸς ἐξακολούθησιν τοῦ ἐθνικοῦ αὐτῆς ἔργου. Ἐπανειλημμένως διεμαρτυρήθη τὸ Συμβούλιον πρὸς τὰς ἐκάστοτε Κυβερνήσεις διὰ τὴν ἀπόσπασιν καὶ στέρησιν τῶν ἐκ τῶν εἰσπράξεων τοῦ λαχείου τοῦ στόλου καὶ τῶν ἀρχαιοτήτων δικαιωμάτων αὐτῆς, ἀλλὰ δὲν εἶχε τύχει οὐδεμιᾶς ἱκανοποιήσεως, εἰ καὶ εἶχέ ποτε, ἐν τῷ μεταξύ, διαφανῇ ἐλπίς τις διευθετήσεως τῆς καταστρεπτικῆς διὰ τὸ ἔργον τῆς Ἑταιρείας ἀδικίας.

Ἐπὶ τέλους τὸ ἔτος 1934 δύναται νὰ κληθῇ ἔτος δικαιοσύνης διὰ τὴν ἱστορίαν τῆς Ἀρχαιολογικῆς Ἑταιρείας. Ὁ τρώσας καὶ ἰάσατο! Τὰ ὑπομνήματα καὶ τὰ προφορικὰ διαθήματα τῆς Ἑταιρείας, στηριζόμενα εἰς τὸ ἀναμφισβήτητον αὐτῆς δίκαιον, εὗρον εὐήκοα ὦτα οὐχὶ μόνον εἰς τὸν φυσικὸν προστάτην Ὑπουργόν, ἀλλὰ καὶ εἰς τὸν Πρόεδρον τῆς Κυβερνήσεως κ. Τσαλδάρην καὶ εἰς τὸν τότε Ὑπουργὸν τῶν Οἰκονομικῶν κ. Σπυρίδωνα Λοβέρδον, οἱ ὅποιοι πάντες ἐσκέφθησαν ὡς δίκαιοι ἄνθρωποι καὶ ὡς πονοῦντες τὴν ἱστορίαν τοῦ τόπου γνήσιοι Ἕλληνες. Ἀποτέλεσμα ὑπῆρξεν

ὁ νόμος 6079, ὁ ὁποῖος ἐρρῦθμισεν ἐκ νέου τὰ τῶν εἰσπράξεων τοῦ λαχείου τοῦ στόλου καὶ τῶν Ἀρχαιοτήτων. Βεβαίως διὰ τῆς νέας ταύτης ῥυθμίσεως δὲν ἀπεδόθησαν τὰ ἐπὶ μίαν εἰκοσιπενταετίαν κρατηθέντα δικαιώματα τῆς Ἑταιρείας, οὐδὲ θὰ χορηγῶνται ἐτησίως ἐφεξῆς εἰς αὐτὴν πλείονα τῶν 10/100 τῶν καθαρῶν εἰσπράξεων τοῦ λαχείου τοῦ στόλου — ἀλλ' ἐπὶ τέλους καὶ τὰ δέκα ταῦτα ἑκατοστὰ μετὰ μακροχρόνιον στέρησιν καὶ ἀναγκαστικὴν ἀπεργίαν ἀποτελοῦσι φωτεινὴν πρᾶξιν τῆς Κυβερνήσεως. Τὸ Συμβούλιον βαθέως αἰσθανόμενον τὴν ἀξίαν τῆς δικαίας ταύτης πράξεως ἐνόμισε καθῆκον αὐτοῦ, ὅπως διαδηλώσῃ ζωηροτέραν τὴν εὐγνωμοσύνην τῆς Ἑταιρείας καὶ κατὰ τὴν συνεδρίαν τῆς 28 Δεκεμβρίου 1934 ἐξέλεξε τὸν μὲν Πρωθυπουργὸν κ. Τσαλδάρην ἐπίτιμον ἐταῖρον, τοὺς δὲ Ὑπουργοὺς κ.κ. Λοβέρδον καὶ Μακρόπουλον ἰσοβίους τακτικούς ἐταίρους.

Εὐχόμεθα ὅπως ἡ ἀπαρχὴ αὕτη δικαιοσύνης ἀποβῇ καὶ εἰς τὸ μέλλον ὁδηγὸς τῶν ἐκάστοτε Κυβερνήσεων πρὸς ὀρθὴν ἐκτίμησιν τοῦ ἔργου καὶ τῶν ἀναγκῶν τῆς Ἀρχαιολογικῆς Ἑταιρείας, ἀλλὰ καὶ πρὸς σεβασμὸν τῶν δικαιωμάτων αὐτῆς.

Συμπληροῦσα τὸ ἐπιστημονικὸν αὐτῆς ἔργον ἡ Ἑταιρεία ἐδημοσίευσεν κατὰ τὸ ἔτος 1934 ἓνα ἀκόμη τόμον τῆς Ἀρχαιολογικῆς Ἐφημερίδος, περιέχοντα ἑπτὰ ἐπιστημονικὰς πραγματείας μετὰ πλουσίας εἰκονογραφήσεως, δαπανήσασα περὶ τὰς 110 χιλιάδας δραχμῶν.

Ὡσαύτως ἐδημοσιεύθη εἰς τόμος Πρακτικῶν διὰ τὸ ἔτος 1933, περιέχων τὰς ἐργασίας τῆς Ἑταιρείας.

Διὰ τὸν πλουτισμὸν τῆς πολυτίμου ἀρχαιολογικῆς αὐτῆς βιβλιοθήκης ἡ Ἑταιρεία ἐδαπάνησεν 79.470,25 δραχμῶν, ἐδέχθη δὲ εὐγνωμόνως καὶ πλείονας δωρεὰς ἡμετέρων τε καὶ ἄλλοδαπῶν βιβλίων.

Ἐκ τῆς διαχειρίσεως τῶν ἐν τοῖς Μουσείοις πωλουμένων φωτογραφιῶν καὶ δελταρίων, τῶν δυνάμει τοῦ νόμου 4823 ἀνα-

τεθειμένων εἰς τὴν φροντίδα τῆς Ἀρχαιολογικῆς Ἑταιρείας, προέκυψε κέρδος δρ. 77.494,10 διανεμηθησόμενον κατὰ τὰς διατάξεις τοῦ νόμου.

Βεβαίως τὸ ποσὸν δὲν εἶναι ὑπερβολικόν, ἀλλ' ἐλπίζομεν ὅτι ἐπεκτεινομένης τῆς ὀργανώσεως θέλει αὕτη ἀποδώσει περισσότερα, εὐρυνομένου οὕτω μᾶλλον καὶ τοῦ κύκλου τῶν δελταρίων ποιότητος.

Εἰργάσθημεν, Κυρίαι καὶ Κύριοι, καὶ κατὰ τὸ ἔτος τοῦτο μετὰ τῆς αὐτῆς πίστεως πρὸς τὴν μεγάλην ἡμῶν παράδοσιν καὶ μετὰ τῆς αὐτῆς καρτερικότητος ἀπέναντι τῶν γλίσχρων μέσων, τὰ ὅποια ἔχομεν εἰς τὴν διάθεσιν ἡμῶν.

Ἡ δικαιοσύνη τοῦ νόμου 6079 περὶ τοῦ λαχείου τοῦ στόλου θὰ μᾶς ἐπιτρέψῃ νὰ συντάξωμεν εὐρύτερον τὸν προϋπολογισμόν τῶν ἔργων τῆς Ἑταιρείας διὰ τὸ ἔτος 1935. Ἄλλ' ἀπέχει, φοβούμεθα, ἀκόμη πολὺ ὁ χρόνος, καθ' ὃν ἡ Ἑλληνικὴ Ἀρχαιολογία θὰ εἶναι ἱκανὴ νὰ πράξῃ πλήρως τὸ καθήκον αὐτῆς πρὸς τὰ μνημεῖα τῆς πατρίου ἱστορίας. Τοῦτο δέ, διότι τὰ παρεχόμενα εἰς αὐτὴν μέσα εἶναι ἀνάλογα πρὸς τὴν ἐπικρατοῦσαν παρὰ πολλοῖς ἀντίληψιν ὅτι ἡ ἀσχολία περὶ τὴν ἱστορίαν τῆς οἰκογενείας ἡμῶν εἶναι εἶδος πολυτελείας, ἀμφιβόλου χρησιμότητος, δυνάμενον εὐκόλως νὰ θυσιασθῇ εἰς τὸν βωμὸν τῆς ἀνερχομένης συγχρόνου βιοτικῆς φιλοσοφίας.

Ἄλλὰ καὶ ἂν ὠφείλομεν νὰ ἀφορμηθῶμεν ἀπὸ τῶν σκέψεων τῆς ἀπλῆς πρακτικῆς χρησιμότητος τῆς κατ' ἐξοχὴν Ἑλληνικῆς ταύτης ἐπιστήμης, πάλιν παρατηροῦμεν ὅτι οἱ δῆθεν φιλοσοφοῦντες δὲν ἔχουν ἀκριβῆ καὶ σαφεῇ ἔννοιαν οὐδὲ τῆς πρακτικῆς ὠφελείας τῆς Ἀρχαιολογίας ἐν τῇ ὅλῃ ἐθνικῇ οἰκονομίᾳ.

Εἶναι δὲ στοιχειωδῶς σαφές ὅτι ἐπιδιώκοντες νὰ καταστήσωμεν τὴν ἡμετέραν χώραν ἓνα τῶν σημαντικωτέρων στόχων τῶν ξένων περιηγήσεων, εἴμεθα, τοῦλάχιστον ἐπὶ τοῦ παρόντος, ἠναγκασμένοι νὰ στηρίζωμεν πᾶσαν ἡμῶν τὴν ὄντως ἐθνικὴν ταύτην προσπάθειαν ἐπὶ τῆς ἀρχαιολογικῆς καὶ μνημειακῆς καθ' ὅλου πραγματικότητος. Πρωτίστη ἄρα μέριμνα ὀφείλει νὰ εἶναι ἡ ἐνίσχυσις τῆς

εἰδικῆς ὑπηρεσίας τοῦ Κράτους πρὸς ἀντιμετώπισιν τῶν ποικίλων αὐτῆς ἀναγκῶν καὶ τῶν ἐπιβαλλομένων εἰς αὐτὴν καθήκοντων πρὸς τὰ ἀρχαῖα μνημεῖα. Εἶναι δὲ τὰ καθήκοντα ταῦτα κυριώτατα διπλᾶ ἤτοι καθαρῶς ἐπιστημονικὰ καὶ διοικητικὰ ἢ πρακτικὰ ἐπιστημονικά.

Τὰ κυρίως ἐπιστημονικὰ ἔργα εἶναι ἡ ἀνασκαφικὴ ἔρευνα καὶ ἡ μελέτη τῶν εὗρημάτων καὶ ἡ ἐπιστημονικὴ αὐτῶν δημοσίευσις. Ἡ ἀνασκαφὴ εἰς οὐδὲν ὠφελεῖ ἄνευ τῆς ἐπιστημονικῆς ἐπεξεργασίας.

Μέγα μέρος τῆς ἐργασίας ταύτης ἐκτελεῖ ἡ Ἀρχαιολογικὴ Ἑταιρεία. Εὐκταῖον δὲ θὰ ἦτο ἂν συνεκέντρον εἰς τὸ ἐξῆς ἀκόμη περισσότερον, αὐστηρῶς περιοριζομένη, ὅπως καὶ σήμερον, εἰς τὴν ἐπιστημονικὴν ἀσχολίαν, τὴν ὁποίαν εὐστοχώτατα ἀπὸ ἐτῶν ἀσκεῖ.

Ἄλλ' ἴσης σημασίας εἶναι τὰ λεγόμενα διοικητικὰ ἢ πρακτικὰ ἐπιστημονικὰ καθήκοντα τῆς ἀρχαιολογικῆς ὑπηρεσίας.

Αἱ διοικητικαὶ αὗται ὑποχρεώσεις περιλαμβάνουσι τὴν συντήρησιν τῶν μνημείων, κινητῶν τε καὶ ἀκινήτων, ἐν τῇ γενικωτάτῃ τῆς λέξεως σημασίᾳ.

Ἡ συντήρησις τῶν μνημείων καὶ ἡ παράστασις αὐτῶν εἴτε ἐν κλειστῷ εἴτε ἐν ὑπαίθρῳ χώρῳ εἶναι τοσαύτης σπουδαιότητος ὥστε, ὅταν τὸ Κράτος δὲν ἔχῃ τὴν ἱκανότητα νὰ διεξαγάγῃ ἀποτελεσματικῶς τὸ ἔργον τοῦτο, ὀφείλει μετὰ πάσης εἰλικρινείας νὰ μὴ αὐξάνῃ τὰς τοιαύτας αὐτοῦ ὑποχρεώσεις καὶ νὰ ἀναστέλλῃ νέας ἀνασκαφάς. Βεβαίως διὰ χώραν, ὅπως ἡ Ἑλλάς, τῆς ὁποίας ἡ ἱστορία εἶναι παγκόσμιον κτῆμα καὶ θέμα γενικῆς μελέτης, τοιαύτη ἀπόφασις θὰ ἦτο ἥκιστα τιμητικὴ. Ἄλλ' ἐὰν μετὰ τὴν εὕρεσιν τῶν μνημείων δὲν αἰσθανώμεθα τὴν δύναμιν νὰ τὰ συντηρήσωμεν εἶναι μυριάκις προτιμότερον νὰ ἀναβάλλωμεν τὴν εὕρεσιν.

Ἄλλ' εἶναι ἄρᾳ γε ἀνέφικτος ἡ οἰκονομικὴ ἱκανότης, διότι περὶ ταύτης πρόκειται, ὅπως παρουσιάσωμεν ἀξίως αὐτῶν τὰ ἱστορικὰ ἡμῶν μνημεῖα;

Ἡ μέχρι τοῦδε πείρα διδάσκει ὅτι δὲν ἀπαιτοῦνται ὑπέρογκα ποσὰ πρὸς τοῦτο. Ἀπαιτεῖται μόνον συστηματικὴ ἐργασία ἐπὶ

μακρότερον χρονικὸν διάστημα καὶ μείζων ἐπίγνωσις παρὰ τοῖς μὴ ἀρχαιολόγοις περὶ τῆς σημασίας τοῦ ἔργου, ὥστε ἡ παρεχομένη οἰκονομικὴ ἐπικουρία νὰ μὴ παρίσταται ὡς ῥωμαντικὴ ματαιοδοξία.

Ἡ κατὰ τὰ τελευταῖα ἔτη τηρηθεῖσα ἀρχαιολογικὴ τακτικὴ ἀπὸ οἰκονομικῆς ἀπόψεως παρουσιάζει εὐδοϊανά τινα σημεῖα περὶ τῆς ὀρθοτέρας ἐν τῷ μέλλοντι κατευθύνσεως ἐκ μέρους τοῦ οἰκονομικοῦ παράγοντος.

Τὴν πρὸς τὴν συστηματικὴν οἰκονομικὴν ἐνίσχυσιν τῆς Ἑλληνικῆς ἀρχαιολογίας καθ' ὅλου ὡς καὶ τῆς Ἀρχαιολογικῆς ὑπηρεσίας ἰδίᾳ κατεύθυνσιν ὀφείλει νὰ καταστήσῃ τὸ Κράτος ἐντονωτέραν, ὅχι ἀπλῶς πρὸς ἐκπλήρωσιν στοιχειώδους καθήκοντος, ἀλλὰ καὶ διὰ λόγους ἀμέσου δημοσιονομικοῦ συμφέροντος.

Δὲν εἶναι πιστευτὸν ὅτι ἡ Ἑλλὰς εἶναι ἀνίκανος νὰ αἰσθανθῇ τὸ καθήκον αὐτῆς καὶ νὰ διακρίνῃ τὸ συμφέρον της. Ἐχομεν δὲ πλήρη πεποίθησιν ὅτι μάλιστα μετὰ τὸν τελευταῖον ἠθικὸν ἐθνικὸν συγκλονισμόν ἔτι μᾶλλον θὰ ἀποβλέψωμεν εἰς τὴν καλλιέργειαν τοῦ ἱστορικοῦ παράγοντος πρὸς ἀνακαίνισιν. Αἱ μεγάλαι συγκινήσεις θεραπεύουν ἀπὸ μεγάλων νόσων!



ΕΚΘΕΣΕΙΣ

ΠΕΡΙ ΤΩΝ ΕΡΓΑΣΙΩΝ ΤΗΣ ΑΡΧΑΙΟΛΟΓΙΚΗΣ ΕΤΑΙΡΕΙΑΣ ΚΑΤΑ ΤΟ ΕΤΟΣ 1934

1. ΑΝΑΣΚΑΦΗ ΜΑΡΑΘΩΝΟΣ

Εἰς τὸν Μαραθῶνα τὸ παρελθὸν ἔτος παρέδωκεν εἰς τὸ πρὸ μικροῦ λήξαν δύο σπουδαίας ἐργασίας, τὸν θολωτὸν Μυκηναϊκὸν τάφον καὶ τὸ Ἡράκλειον, τὸ ἱερὸν ἢ τέμενος ἄλλως τοῦ Ἡρακλέους. Εἰς ταῦτα πέρυσι προσετέθη καὶ μία ἐκτεταμένη νεκρόπολις, ἡ πρώτη ἐμφανιζομένη εἰς τὸ πλούσιον καὶ ὠραῖον, ἱερὸν δὲ διὰ τὴν ἱστορικὴν του σημασίαν διαμέρισμα ἐκείνο τῆς

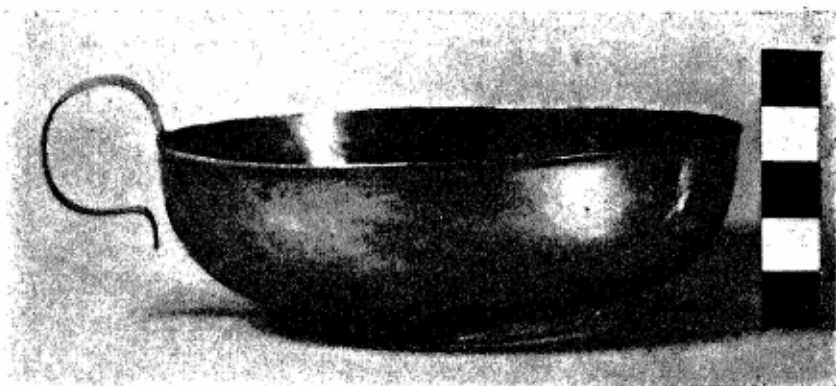

Εἰκ. 1. Κύπελλον χρυσοῦν εὑρεθὲν ἐν τῷ Μυκηναϊκῷ τάφῳ Μαραθῶνος.

Ἀττικῆς, τὴν Τετράπολιν αὐτῆς. Καὶ εἰς τὰ τρία ταῦτα σημεῖα ἡ ἐπὶ ἑξ ὀλίγων μηνῶν τοῦ παρελθόντος ἔτους διαρκέσασα ἐργασία δύναται νὰ θεωρηθῇ ἐν μέρει τοῦλάχιστον καὶ ὡς περατωθεῖσα σχεδόν, ἀλλὰ πλήρης συντελέσθη κυρίως μόνον ὡς πρὸς τὸν Μυκηναϊκὸν τάφον. Εἰς τὸ Ἡράκλειον μένουσι πιθανῶς πράγματά τινα ἀκόμη νὰ ἐρευνηθῶσι. Προήχθη ὁμοίως ἰκανῶς καὶ εἰς αὐτὸ πέρυσιν ἡ ζήτησις καὶ παρέσχεν αὕτη νέα τινα στηρίγματα εἰς τὴν πεποιθήσιν μου περὶ τῆς πρὸς τὸ ζητούμενον ἱερὸν ταυτότητος ταύτης τοῦ περιτειχισμένου χώρου τοῦ παρὰ τὸ ἐκκλησίδιον τοῦ Ἁγίου Δημητρίου καὶ εἰς τὴν βορείαν ὑπώρειαν τοῦ βουνοῦ Ἀγριελίκι παρὰ τὰ εἱρεῖα τοῦ Μετοχίου Βρανᾶ.

Ἡ ἐντὸς τοῦ περιβόλου τοῦ Ἡρακλέους ἔρευνά μου κατὰ τὸ παρελθὸν ἔτος συνεδυάσθη μὲ μίαν ἀνασκαφὴν κατ' ἀρχὰς εἰς τὸ ἔδαφος τὸ ἀμέσως κείμενον ἔξω τοῦ νοτίου (κυρίως νοτιοδυτικοῦ) σκέλους τοῦ τείχους τοῦ περιβόλου, ὅπου μεταξὺ τῶν πυκνῶν θάμνων μόλις διαφαίνοντο τότε τοῖχοί τινες. Οἱ τοῖχοι λοιπὸν οὗτοι ἀπεδείχθησαν μετὰ τὸν καθαρισμὸν των ὅχι μόνον ἀρχαῖοι, ὅποιοι εἶνε καὶ οἱ τοῦ περιβόλου τοῦ ἱεροῦ — εἰς τὸν ἑνατον πρὸ Χρ. αἰῶνα αὐτοὶ δυνάμενοι νὰ ἀναχθῶσι—ἀλλὰ καὶ ἔτι ἀρχαιώτεροι. Αὐτοὶ



Εἰκ. 2. Ἐξωτερικὴ κάτω ὄψις
τοῦ χρυσοῦ κυπέλλου.

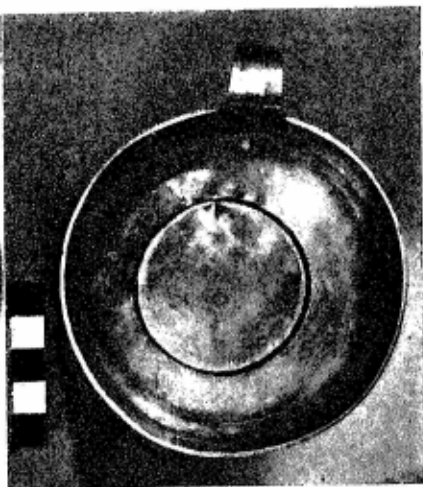

Εἰκ. 3. Ἐσωτερικὴ ὄψις
τοῦ χρυσοῦ κυπέλλου.

πρέπει νὰ εἶνε κτίσματα τοῦ ἑβδόμου αἰῶνος. Οἱ δύο ἐξ αὐτῶν πλάτους μὲν ἀκαθορίστου ἔτι μετὰ πλήρους ἀκριβείας, μήκους ὅμως τριάκοντα δύο μέτρων, συναπαρτίζουσιν ἐπίμηκες οἰκοδόμημα, τὸ ὅποιον καὶ ὡς πρὸς ἀνατολὰς βλέπον δὲν δύναται ἄλλως νὰ νοηθῇ παρὰ ὡς στενόμακρος ναὸς τῶν παλαιότερων ἐκείνων χρόνων. Οἱ λίθοι αὐτοῦ εἶνε βραχώδεις ὄγκοι καὶ τόσον λαξευμένοι, ὅσον διὰ νὰ σχηματίζουν τελείως κανονικὸν τοῖχον, ἀλλὰ προφανῶς κατὰ τρόπον τῆς οἰκοδομῆς ἀρχαιώτερον τῶν τοίχων τοῦ περιβόλου. Ἐπειδὴ δὲ καὶ ἄλλου ναοῦ ἔγχευ ἐντὸς τοῦ περιβόλου τοῦ Ἡρακλείου οὐδαμοῦ εὐρέθησαν, ὁ ἐκτὸς αὐτοῦ ναὸς πρέπει νὰ θεωρηθῇ ὅτι ἀνήκεν εἰς τὸ παλαιότερον ἱερὸν τοῦ ἡμιθέου, τοῦ ὁποίου πάλιν ἡ λατρεία ἐν Μαραθῶνι ἀνέρχεται εἰς τοὺς μυθικοὺς τῆς χώρας ταύτης χρόνους. Τοιοῦτοτρόπως τὸ Ἡράκλειον, τὸ ὅποιον καὶ ἱστορικῶς ἤδη ὡς σχετιζόμενον στενῶς μὲ τὰ γεγονότα τοῦ 490 πρὸ Χρ. πρέπει νὰ θεωρηθῇ ὑπάρχον τὸν ἕκτον ἢ ἑβδομὸν αἰῶνα—διότι δὲν εἶναι δυνατόν βέβαια νὰ ὑποτεθῇ ὅτι πρωταρχικῶς ἐκεῖ

τὴν πρώτην μόνον κατὰ τὸ τέλος τοῦ ἔκτου αἰῶνος δεκαετίαν—τίθεται εἰς τὸ χρονολογικὸν ἐκεῖνο πλαίσιον, τὸ ὁποῖον ὑπὸ τῆς πολιᾶς ἤδη ἀρχαιότητος δι' αὐτὸ καθορίζεται. Μένει ὅμως πάντως ἔτι νὰ ἐρευνηθῇ τὸ ἔδαφος περὶ τοῦτο τὸ οἰκοδόμημα, μήπως ἀγγείων τυχὸν θραύσματα μᾶς διδάξωσι τι ἀκριβέστερον περὶ αὐτοῦ. Τὸ αὐτὸ ἐννοεῖται πρέπει νὰ γίνῃ καὶ περὶ τὸν ἄλλον μνημονευθέντα λίαν ἀρχαῖκόν ἐπίσης τοῖχον, ὅπου πυκνότετοι ὁμοίως θάμνοι βλαστάνουσι καὶ παρὰ τοὺς ὁποίους κοινῶν τοῦλάχιστον ἐλληνικῶν πηλίνων ἀγγείων θραύσματα ἐδῶ κ' ἐκεῖ παρουσιάζονται. Ἀλλὰ καὶ τούτου τοῦ τοίχου ἡ οἰκοδομικὴ ἀναβιβάζει τὴν ἡλικίαν εἰς τὸν ἑβδομον μᾶλλον παρὰ εἰς τὸν ἕκτον αἰῶνα. Δὲν ἔγινε μόνον ἀντιληπτὸν ἀκόμη εἰς ὁποῖον οἰκοδόμημα καὶ αὐτὸς ἀνήκει ἐκ τῶν περιλαμβανομένων εἰς τὴν ἐξαιρετικὴν ταύτην θέσιν διὰ τὰ παλαιότατα, ὡς φαίνεται, μνημεῖα τοῦ ἱεροῦ. Ἀλλ' ἡ περαιτέρω ἀνασκαφὴ καὶ ἐνταῦθα θὰ διαλευκάνῃ πιθανῶς τὸ ζήτημα.

Ἀμέσως δὲ ἐδῶ πλησίον πάλιν, ἀλλ' ἐντὸς τῶρα τοῦ τεμένους κεῖται ἡ γνωστὴ εὐρεῖα, ἐπίπεδος καὶ ὁμαλὴ πλατεῖα τῶν ἀσκήσεων τῶν ἐφήβων, περὶ ἧς τὰ εἰκότα ἐλέχθησαν (πρβ. *Archäologischer Anzeiger* παρελθόντος ἔτους).

Ὁφθαλμοφανῶς ὅμως ἀπ' αὐτῆς διακρίνεται, διότι καὶ ὡς ὑψηλότερον ἐπίπεδον ἀπ' αὐτῆς ἀποχωρίζεται, τὸ τμήμα ἐκεῖνο τοῦ αὐτοῦ περιτειχίστου χώρου, τὸ ὁποῖον ἔτι μᾶλλον κατόπιν πρὸς δυσμὰς ὁλοὲν ἔκτεινόμενον συνεχίζει μετὰ τὴν πλατεῖαν τὸ λοιπὸν ὅλον ἐσωτερικὸν τοῦ τεμένους, μέχρι τῶν παρὰ τὸ φρέαρ καὶ τὴν πλάτανον ἄλλων εὐρέων χώρων.

Ἐπὶ τοῦ κρασπέδου λοιπὸν ἥδη τοῦ ἐπιπέδου τούτου φαίνονται διασκορπισμένα ἐπὶ τοῦ ἐδάφους ἢ μόλις κρύπτονται ὑπὸ τὴν ἐπιφάνειαν αὐτοῦ μάρμαρα ὡς οἰκοδομήσιμοι λίθοι ἐκ κτίσματός τινος ἀρχαίου προερχόμενα, ἐνῶ ἐδῶ ἄλλως ἐκλείπει πᾶν ἔχνος πλέον θραυσμάτων ἐκ τῶν κοινῶν ἐκείνων πηλίνων ἀγγείων, τὰ ὁποῖα καλύπτουν τὴν ἐπιφάνειαν τῆς πλατείας ἀπ' ἄκρου



Εἰκ. 4. Ληκύθιον ἐκ τῶν εὐρημάτων τῆς νεκροπόλεως Μαραθῶνος.

εἰς ἄκρον, ὡς τελευταῖα λείψανα τῶν σιτιοδόχων καὶ ὑδροδόχων ἀγγείων τῶν ἐκφυμναζομένων ποτὲ ἐπ' αὐτῆς ἐφῆβον.

Ἐξ ἐναντίας ἐδῶ ἀπῆντησα ἀμέσως παρὰ τὴν ὄψιν τοῦ ὑψηλοτέρου τούτου ἐπιπέδου ἀριθμὸν τινα θραυσμάτων ἀγγείων πολυτελῶν τοῦ πέμπτου πρὸ Χρ. αἰῶνος ἐκ τῶν φερόντων τὸ γνωστὸν στιλνότετον μέλαν μεταλλικὸν ἐπίχρισμα τῶν ὠραίων ἀγγείων τῶν λαμπρῶν ἐν γένει τῆς Ἑλλάδος χρόνων. Μετ' αὐτῶν δὲ καὶ τεμάχια κεράμων στέγης τῶν αὐτῶν χρόνων — ἴσως καὶ τοῦ ἑκτοῦ ἡδη πρὸ Χρ. αἰῶνος — μὲ τὸ λεπτὸν αὐτῶν καστανόχρουν ἐπίχρισμα. Οὕτω ἐκ τῶν εὐρημάτων τούτων προήλθον εἰς τὸ συμπέρασμα ὅτι ἐπὶ τοῦ ἐν λόγῳ ὑπὲρ τὴν πλατεῖαν ὑψουμένου ἐπιπέδου, παρὰ τὸ κράσπεδον αὐτοῦ τοῦλάχιστον, ὡς εἶπα, ἡγείροντο κτίσματά τινα πολυτελέστερα μάλιστα, ἂν καὶ μικρὰ πάντως, ὡς ἐγένετο τοῦτο δηλὸν ἐκ τῶν μικρῶν κεράμων στέγης. Ἀλλὰ τόσον ἐντελῶς παραπλεύρως τῆς πλατείας τῶν ἀσκήσεων τῶν ἐφῆβων καὶ



Εἰκ. 5. Πρώχους μελανόμορφος
μετὰ τριφύλλου στομίῳ ἐκ Μαραθῶνος.

στίβου ἅμα τῶν ἀγώνων ἄλλων ἀθλητῶν — κατὰ τὰ προειρημένα περὶ τῆς μαρτυρίας τοῦ Πινδάρου — δὲν ἡδυνάμην ἐδῶ ἄλλο τι νὰ δεχθῶ ὑπάρξαν ποτέ, εἰ μὴ τὸν βωμὸν καὶ τὸ ἄγαλμα τοῦ ἡμιθέου, εἰς ὃν τὸ ἱερὸν ἦτο ἀφιερωμένον, πιθανώτατα δὲ καὶ τῆς ἔδρας τῶν Ἑλλανοδικῶν καὶ ἄλλων ἐπισήμων προσώπων. Εἰς τὴν ζήτησιν διὰ τοῦτο λειψάνων ἢ σημείων τινῶν αὐτῶν ὁπωσδήποτε, καὶ προέβην ἀμέσως ἐνταῦθα.

Καὶ δὲν εὗρηκα μὲν ταῦτα ἀκριβῶς τὰ ζητούμενα ἐδῶ, τὰ ὅποια εἰς

ἄλλο καταλληλότερον ἔδαφος διόλου δὲν θὰ ἦτο ἀπίθανον καὶ νὰ εὑρισκῶνται σφζόμενα ἔτι. Διότι ἐδῶ πάντες οἱ πρὸς τοῦτο ἀναγκαῖοι ὁροὶ λείπουνσι. Τὸ φυτικὸν τοῦ ἔδαφους χῶμα εἶνε λεπτὸν γῆς στρώμα, ἀπὸ πολλῶν αἰώνων — ἀπὸ τῶν ἀρχαιότερων ἴσως ἔτι χριστιανικῶν — ὑπὸ τοῦ ἀρότρου καὶ τῆς σκαπάνης τοῦ καλλιεργητοῦ ἀνασκαλευόμενον. Ὑπόκειται δὲ εἰς τὸ στρώμα τοῦτο τὸ κατὰ τὸ πλεῖστον σκληρὸν καὶ πετρώδες φυσικόν, τὸ ὅποιον δὲν φαίνεται ὅτι ἔψαυσε κἄν ἡ ἀρχαιότης, ἐφόσον τοῦλάχιστον ἡδυνήθηεν νὰ ἐρευνήσω μέρος αὐτοῦ ἐπαρκῶς. Ποῦ λοιπὸν ἡδύνατο νὰ μένη ἔτι κεκρυμμένον ἀρχαῖόν τι ὀγκωδέστερον ἢ εὐδηλότερον λείψανον ἐνταῦθα; Εὐρημάτα τινα



Εἰκ. 6. Σκύφος μελανόμορφος ἐκ Μαραθῶνος.

ἐν τούτοις δὲν ἔλειψαν οὔτε ἐδῶ τελείως, ὥς πιστεύω, δικαιολογοῦντα τὴν ὑπόθεσίν μου περὶ τῆς ἀναποφεύκτου εἰς τὴν θέσιν ταύτης ὑπάρξεως ὅχι βεβαίως πλέον αὐτοῦ τοῦ βωμοῦ καὶ τοῦ ἀγάλματος τοῦ ἡμιθέου καὶ τῶν ἄλλων περὶ αὐτὸ ἱδρυμάτων, ἀλλ' ἐνδεικτικῶν τινῶν τοῦλάχιστον σημείων αὐτῶν.

Τὰ σημεῖα λοιπὸν ταῦτα εἶναι συντρίμματα μεγάλων μαρμάρων, τὰ ὅποια περιεσώθησαν μὲν μέχρι σήμερον ὥς οἰκοδομήσιμοι ἀπλῶς λίθοι εἰς εὐτελέστατον νεωτάτων χριστιανικῶν χρόνων ἐκκλησιδίων εἰς τὴν θέσιν ταύτην, κατὰ τὸν ἀρχικὸν τῶν ὁμῶς προορισμὸν μὲ τὸ πρῶτον βλέμμα εὐθὺς διακρίνονται ὥς ἀνήκοντα εἰς τι αὐτόθι πάλιν κείμενον ἑλληνιστικῶν χρόνων μνημεῖον.

Ἀλλὰ τὸ ἑλληνιστικῶν χρόνων τοῦτο μνημεῖον, ἐν τῇ συναφείᾳ του πρὸς τὰ εἰς τὴν αὐτὴν θέσιν ὑπὸ τῶν θραυσμάτων τῶν πολυτελεστέρων ἀγγείων καὶ τῶν λοιπῶν μετ' αὐτῶν εὐρημάτων διαπιστούμενα κτίσματα τῆς κλασσικῆς καὶ ἀρχαϊκῆς ἀρχαιότητος, διδάσκει ἡμᾶς τὴν συνέχειαν τῆς

μνημειακῆς παραδόσεως ἀπὸ τῶν παλαιότερων ἐκείνων τῆς Ἑλλάδος χρόνων μέχρι τοῦ τέλους αὐτῶν κατὰ τοὺς ἑλληνιστικούς.

Τοιοιτοτρόπως τὰ συντρίμματα τῶν μαρμάρων αὐτῶν λαμβάνουσι διὰ τὴν ἔρευναν τοῦ ἐσωτερικοῦ τοῦ Ἡρακλείου, εὐθὺς παρὰ τὸ ὄριον τῆς μεγάλης αὐτοῦ πλατείας, τὴν ἰδιαιτέραν των σημασίαν. Διότι εἶναι τὰ μόνα ἀσφαλῆ σημεῖα περὶ τῶν μόνων ἀναμενομένων ἐνταῦθα λειψάνων κτισμάτων τοῦ ἱεροῦ. Ἡ πλήρης ὅμως αὐτῶν σημασία θὰ καταδειχθῇ, ὅταν ἀποσπώμενα ἀπὸ τῆς νῦν θέσεως καὶ ἀκριβῶς ἐξεταζόμενα ὡς μνημείου τινὸς μέλη, διαφωτίσωσιν ἡμᾶς περὶ τῆς φύσεως τοῦ μνημείου τούτου.

Καὶ ἡ τοιαύτη μὲν διάγνωσις αὐτῶν θ' ἀκολουθήσῃ εὐθὺς ὡς καταστῇ δυνατὴ ἡ ἐπανάληψις τῆς ἀποτόμως πέρυσι διακοπείσης ἐργασίας ἐνταῦθα.



Εἰκ. 7. Φιάλαι μελανόμορφοι ἐκ Μαραθῶνος.

Ἄλλ' ἡ μερικὴ συνέχισις τῆς ἐρεῦνης, πέρυσιν ἤδη καὶ μικρὸν πρὸ τῆς διακοπῆς τῆς, εἰς τοὺς ἔτι περαιτέρω τῆς ὑπ' ὄψει μας θέσεως ἀλλήλους διαδεχομένους πρὸς δυσμὰς χώρους τοῦ ἐσωτερικοῦ τοῦ Ἡρακλείου παρέσχον καὶ ἄλλο εὔρημα σαφῶς δηλωτικὸν τῆς ἀρχαιότητος τῶν μνημείων, τὰ ὁποῖα εἰς τὸ ἐσωτερικὸν τοῦτο τοῦ τεμένους τὴν θέσιν τὴν ποτε εὔρον.

Εἰς ἓνα ἀτείχιστον χώρον, παραπλεύρως κείμενον πρὸς ἓνα ἄλλον κυκλικὸν περίφρακτόν ποτε ὑπὸ ἐρειπωμένου νῦν τείχους (μόνον ἓνα ἀκριβὲς σχεδιογράφημα σύμπαντος τοῦ ἐσωτερικοῦ μέχρις ἐγγύτατα τοῦ Βρανᾶ ἐκτετατομένου τεμένους δύναται ἐναργῆ νὰ καταστήσῃ τὰ πράγματα ταῦτα)—εἰς ἓνα ἀτείχιστον, λέγω, τοιοῦτον χώρον ἀπεκαλύφθη τὸ δάπεδον δωματίου ὑστέρων χρόνων, καλυπτόμενον ὑπὸ πλακῶν πηλίνων. Τὸ ἔδαφος εἶνε καὶ ἐδῶ ἀγρὸς σήμερον μὲ ὀλίγον φυσικὸν χῶμα καὶ τὸ δάπεδον τοῦτο καλύπτον. Παρὰ τὸ δάπεδον, εἰς τὸ καλλιεργούμενον ἔδαφος εὐρέθη πηλίνου ἀγάλματος λείψανον δηλοῦν τὸ ὅσοῦν τῆς κνήμης αὐτοῦ. Παρ' αὐτὸ δὲ καὶ τεμάχιον πηλίνης πλίνθου μὲ ἐγχάρακτα δύο γράμματα τῆς ἀρχαίας ἀλφαβήτου Γ Ε μὲ κυρτὰς ὅμως τὰς κεραίαις τοῦ Ε τοῦ σχήματος ἀκριβῶς τῶν περὶ Μιλτιάδην καὶ Θεμιστοκλέα χρόνων (ΓΕ). Καὶ τί μὲν δύναται νὰ εἰκάσῃ τις περὶ τοῦ σκοποῦ τῶν ἐγχαρακτῶν τούτων γραμμάτων (ἄρᾳ γε ΠΕΡΙΚΛΕΣ; ἢ ΠΕΡΙΚΛΕΟΣ;),

ἐγὼ τοῦλάχιστον δὲν ἠξέυρω. Ἄλλ' ἡ προφανὴς δι' ἡμᾶς σημασία των εἶνε ὅτι τὴν ὑπαρξίν ἐδῶ καὶ ταῦτα μαρτυροῦσι μνημείων ἀρχαίων, τὰ ὅποια εἰς τοὺς αὐτοὺς χρόνους ἀνέρχονται τῶν ἀρχῶν τοῦ πέμπτου αἰῶνος καὶ τῇ μεσολαβήσει αὐτῶν εἰς τοὺς τοῦ ἔκτου ἀκόμη καὶ τοῦ ἑβδόμου, κατὰ τὰ ἀνωτέρω πρὸ μικροῦ μνημονευθέντα. Μεγαλήτεροι ἐνταῦθα περιφρακτοὶ χώροι ὑπὸ ἐρειπωμένων νῦν κυκλικῶν τειχῶν δεικνύουσιν ἄλλως καὶ καθαρὰ τὰ λείψανα διαμέσων μαρμαρίνων τοίχων τῶν ἐντός ποτε διαμερισμάτων αὐτῶν. Τὰ μάρμαρα τῶν βαθέως εἰς τὰ ἐδάφη εἰσχωρούντων τοίχων εἶνε ὀγκώδη. Ἄλλων σφύζονται σήμερον τὰ συντρίμματα μόνον. Ἄλλὰ καὶ αὐτὰ ἐξαφανίζονται ὁσημέραι ὑπὸ τῶν καλλιεργητῶν.



Εἰκ. 8. Σκύφος γεωμετρικῆς ἐποχῆς ἐκ Μαραθώνος.

Εἰς τὴν νεκρόπολιν προήχθη τοῦλάχιστον μεγάλως ἡ ἐργασία διὰ τῆς ἀνακαλύψεως παμπόλλων αὐτῆς τάφων, ἀθίκτων παρामεινάντων ἀπὸ τῶν παλαιοτέρων τῆς γεωμετρικῆς ἐποχῆς χρόνων μέχρι τοῦ τετάρτου πρὸ Χρ. αἰῶνος. Ἀλλὰ μένει καὶ ἐκεῖ ἐργασία τις ἀκόμη νὰ γίνη, διὰ νὰ ἐρευνηθῇ ὁ τόπος πρὸς ἀνακάλυψιν καὶ ἄλλων, ἀσφαλῶς ἀκόμη ὑπαρχόντων ἐκεῖ τάφων. Τόσον πλουσία ἀπεδείχθη διὰ τὰ εὐρήματά της ἡ παρὰ πᾶσαν προσδοκίαν εἰς τὸ φῶς ἐσχάτως ἐλθοῦσα νεκρόπολις αὕτη.

Ἄλλὰ παρὰ πᾶσαν προσδοκίαν ἀσύλητον, ἄθικτον ἐντελῶς διετήρησε τὸ ἐσωτερικόν του κατὰ τὰς τρεῖς καὶ ἐπέκεινα χιλιάδας τῶν ἐτῶν τῆς ὑπάρξεώς του καὶ ὁ Μυκηναϊκὸς τάφος καὶ πρὸ πάντων αὐτός. Δύο τάφους οὗτος βασιλικούς, ἀπαρallάκτους μὲ τοὺς σημερινούς ὀριζοντίους ἐντός τῆς κυψέλης του παρουσίασε, τεσσαράκοντα ἑκατοστὰ τοῦ μέτρου ὑπὸ τὸ ἔδαφος αὐτῆς ἐξαίρετα ἐξησφαλισμένους, τὸν ἕνα ἐξάπαντος τοῦ βασιλέως τοῦ τόπου, τὸν ἄλλον τῆς βασιλίσσης πιθανῶς. Ἡ βασίλισσα εἶχε παραλάβει μαζί της ὡς κτέρισμα, νεκρικὸν δηλονότι δῶρον, ἕνα χάλκινον, σκεῦος ἴσως μικρὸν ἢ κόσμημα, τὸ ὅποιον εἰς τὸ ὑπὸ τῶν βροχῶν ἐπὶ αἰῶνας ποτισθὲν χῶμα τοῦ τάφου δὲν ἦτο δυνατόν εἰ μὴ ἐντελῶς ἐφθαρμένον νὰ διασωθῇ μέχρι σήμερον. Ἄλλ' ὁ βασιλεὺς εὐρέθη πιστῶς εἰς τὰς χεῖράς του κρατήσας τὸ χρυσοῦν κύπελλον, τελείως καλὰ διατηρούμενον, μὲ τὸ ὅποιόν ποτε εἶχεν ἡδονικώτατα πιθανῶς

γευθῇ πολλάκις τὸν οἶνόν του εἰς τὸ ἐπὶ τῆς ἀκροπόλεως τῆς ἀρχαίας πόλεως Μαραθῶνος μέγαρόν του μετὰ τῶν λοιπῶν τῆς χώρας ἀνάκτων. Ἐντὸς τῆς κυψέλης εὐρέθησαν καὶ τὰ λείψανα τῆς πυρᾶς, ἀπηνθρακωμένα τεμάχια ξύλων, πολλὴ τέφρα, ὀλόκληρον τὸ δάπεδον τῆς κυψέλης καλύπτουσα εἰς πᾶχος δέκα ἑκατοστῶν καὶ μέγα πλῆθος πρὸ πάντων δοτῶν ζώων, βοῶν τὸ πλεῖστον καὶ χοίρων, ἀλλὰ καὶ αἰγῶν, προβάτων καὶ πτηνῶν ἀκόμη, τὰ ὅποια ἐν θυσίᾳ προσεφέρθησαν εἰς τὸν νεκρὸν τοῦ κυρίου τῆς χώρας, ἀποτελέσαντα



Εἰκ. 9. Πρόχοι γεωμετρικῆς ἐποχῆς ἐκ Μαραθῶνος.

στρώμα ὀλόκληρον, ὕψους δύο μέτρων, ἐπὶ διαμέτρου ἑπτὰ μέτρων εἰς τὸ βάθος τῆς κυψέλης, πολλὰ δὲ καὶ θραύσματα μυκηναϊκῶν, ἐγχρώμων ἀγγείων, τὰ ὅποια ὑπὲρ πᾶν ἄλλο μαρτυροῦσι καὶ τοὺς χρόνους, εἰς τοὺς ὁποίους τὸ μεγαλειῶδες τοῦτο μνημεῖον ἀνηγέρθη, διὰ νὰ δεχθῇ εἰς τὴν αἰωνίαν του κατοικίαν τὸν Μαραθῶνιον μονάρχη, μικρὸν βέβαια καὶ ὄχι κατὰ τοὺς Ἀτρεΐδας ἐκείνους τῶν Μυκηνῶν καὶ τῶν Ἀμυκλῶν ἢ τοὺς Νηλεΐδας τῆς Πύλου, ἀλλ' ὁμότιμον καθ' ὅλα τὰ ἄλλα πρὸς ἐκείνους καὶ ἴσως ὑμνηθέντα καὶ αὐτὸν εἰς ἔπος τι ἐκ τῶν κυκλίων, τὰ ὅποια τίς οἶδε πόσοι πολυαριθμότεροί ποτε τῶν Ὀμηρικῶν ἔψαλαν οἱ ἄοιδοί τῆς δευτέρας πρὸ Χρ. χιλιετηρίδος εἰς ὅλην τὴν Ἑλλάδα τῶν Ἀχαιῶν, τῶν Ἀργείων, τῶν Δαναῶν.

Ὁ Μυκηναϊκὸς ὅμως θολωτὸς τάφος εἶνε καὶ δι' ἄλλα του χαρακτη-
ριστικὰ ἀξιοσημείωτος, ἀλλὰ καὶ διὰ τὰ εὐρήματα αὐτοῦ (εἰκ. 1, 2, 3). Ἐδῶ
θὰ περιορισθῶ εἰς εἰκόνων τινων μόνον περὶ τῶν εὐρημάτων τοῦ πολυτίμου
τούτου μνημείου ἐπίδειξιν, ἐν συγ-
κρίσει μάλιστα καὶ πρὸς ἄλλα ὅμοια
αὐτοῦ μνημεῖα πρὸς καλλιτέραν καὶ
τοῦ ἡμετέρου Μαραθωνίου κατανόη-
σιν. Διὰ τῶν εἰκόνων δὲ κατ' ἀνάγκην
καταληπτὰ θὰ ἔχουν νὰ γίνουν σή-
μερον καὶ τῆς νεκροπόλεως τοῦ Μα-
ραθῶνος τὰ εὐρήματα, ἀγγεῖα ταῦτα
ἀποκλειστικῶς ὡς δῶρα ἐπίσης εἰς
τοὺς κοιμηθέντας τῶν μεγάλων καὶ
ὠραίων τῆς ἀρχαίας Ἑλλάδος χρό-
νων, τῶν ἀμέσως τοὺς Μυκηναϊκοὺς
ἀκολουθησάντων ἢ καὶ τῶν συγχρό-
νων πρὸς τὰ Μηδικὰ καὶ ἢ προηγη-
θέντων αὐτῶν ἢ ἀκολουθησάντων αὐτοὺς κλασσικῶν. Ἀλλ' ἐν σχέσει πρὸς τοὺς
τάφους τούτους πρέπει ἐν τι ἀκόμη ν' ἀναφέρω, ὅτι εἰς ἰδιαίτερόν τι τμήμα
τῆς λίαν ἐκτεταμένης, ὡς εἶπα, νεκροπόλεως εὐρέθη ἀποκλειστικῶς μικρῶν



Εἰκ. 10. Σκύφος μελανόμορφος
ἐκ Μαραθῶνος.



Εἰκ. 11. Πρόχοι γεωμετρικῆς ἐποχῆς ἐκ Μαραθῶνος.

παιδίων κοιμητήριον, νηπίων καὶ ἄλλων, ὀλίγα τῆς νηπιότητός των ἔτη ὑπερβάντων, ὀκτὼ ἢ δέκα ἴσως μόνον. Συγκινεῖ δὲ καὶ σήμερον ἀκόμη τὴν ψυχὴν βαθέως ἡ διάταξις τῶν τάφων τούτων τῶν νηπίων καὶ μειρακυλλίων. Ὡς φαίνεται, ἐπιδημία τις κατὰ τὸν ὄγδοον πρὸ Χρ. αἰῶνα ἤρπασεν ἀπὸ τὰς ἀγκάλας τῶν γονέων των τοὺς μικροὺς τούτους. Οἱ τάφοι εἶνε κομψότατοι, μὲ πλάκας κατὰ τὰς τέσσαρας αὐτῶν πλευράς, μὲ μίαν δὲ μεγάλην πλάκα συνήθως σκεπαζόμενοι. Παρὰ τὴν κεφαλὴν τῶν νεκρῶν, ἀλλὰ καὶ παρὰ τοὺς πόδας εὐρέθησαν τὰ νεκρικά των δῶρα, μικρὰ τῆς τραπέξης τῶν παιδίων πῆλινα γεωμετρικὰ ἀγγεῖα. Ἀλλὰ τάφοι πολλάκις εἶνε καὶ πίθιοι ὀλόκληροι, ἄλλοι μεγάλοι καὶ μὲ πλάκας πάλιν ὥς πώματα, εἰς τὸ ὅποιον ὀλόκληρον τοῦ νεκροῦ τὸ σῶμα ἐχώρει. Ἄλλοι δὲ καὶ πολὺ μικρότεροι ἢ τόσον μικροὶ ὥστε οὔτε ἔμβρυσον νὰ χωροῦν, πάντοτε ὅμως μὲ μικρότατά τινα ἀγγεῖα τῆς χρήσεως βέβαια τῶν μικρῶν πάλιν, ἢ ἐντὸς τῶν μικρῶν τούτων πηλίνων δοχείων ἢ περὶ αὐτά. Ὡς φαίνεται, πολλοὶ νεαρῶν παιδίων νεκροὶ οὐδὲ εἰς τάφους κατετέθησαν ἀλλ' ἐπὶ πυρᾷ ἐκαύθησαν. Ἡλικιωμένοι πολλοὶ καὶ εἰς ἄλλας θέσεις τῆς νεκροπόλεως ἀναμφιβόλως καὶ αὐτοὶ δὲν ἐτάφησαν, ἀλλ' ἐκάησαν μόνον· διότι ἐκδηλος εἶνε ἀμέσως ὑπὸ τὸ νῦν ἔδαφος παρουσιασθεῖσα μία πολὺ μεγάλη τυμβοειδὴς πυρά, εἰς τὴν ὁποίαν πολλοὶ νεκροὶ ἀναμφιβόλως πρέπει νὰ ἐκαύθησαν καὶ οὐχὶ ἐφ' ἅπαξ, ἀλλὰ κατὰ τὴν διάρκειαν μάλιστα καὶ πολὺ μακρῶν ἐτῶν. Ἀγγεῖα ὀφθέντα ὑπὸ τῶν παρισταμένων οἰκείων καὶ φίλων εἰς αὐτὴν ἀφῆκαν μέχρι σήμερον τὰ θραύσματά των τοῦλάχιστον εἰς τὸ κατάμαυρον στρώμα τῆς πυρᾷς. Ἐν πῆλινον ἀγαλματιον γυμνῆς γυναικείας μορφῆς, θεᾶς ἴσως, ἐκπάγλου ὠραιότητος, κατάμαυρον ὅμως, εὐρέθη ἐπίσης ἐπὶ τῆς κορυφῆς τῆς πυρᾷς μετὰ πολλῶν θραυσμάτων εὐμεγέθους ἀμφορέως.

Ταῦτα καὶ τοιαῦτα εἶνε, τὰ ὁποῖα εἰς φῶς ἔφερε τῆς νεκροπόλεως τοῦ Μαραθῶνος ἡ ἀνασκαφή. Ὡς λίαν ἀξιοσημείωτον ἐν τούτοις πρέπει ἐδῶ ἐπίσης νὰ μνημονευθῇ καὶ τὸ ἀναμφισβήτητον λείψανον ἐνὸς ἀρχαίου Ἑλληνικοῦ ὕδραγωγείου, δι' οὗ τὸ πόσιμον τῆς κρήνης τοῦ Ἡρακλείου ὕδωρ εἰς αὐτὸ διωχετεύετο.

2. ΑΝΑΣΚΑΦΙΚΑΙ ΕΡΕΥΝΑΙ ΕΝ ΜΕΓΑΡΟΙΣ

Κατὰ τὸν παρελθόντα Σεπτέμβριον ἐνηργήθησαν, χορηγούσης τῆς 'Αρχαιολογικῆς 'Εταιρείας¹, δοκιμαστικαὶ ἀνασκαφαὶ εἰς τὰ Μέγαρα.

Αἱ δοκιμαστικαὶ αὗται ἔρευναι ἐγένοντο εἰς τὰ ἐξῆς σημεία. Κατὰ τὴν εἴσοδον τῆς πόλεως καὶ ἐντεῦθεν τοῦ παρὰ τὴν σημερινὴν δημοσίαν ὁδὸν 'Αθηνῶν - Μεγάρων ἐκκλησιδίου τῆς Θεοτόκου καὶ τῶν Σχολείων, ἐπὶ τοῦ λόφου τοῦ 'Αλκάθου, τοῦ δευτέρου λόφου ἐπὶ τοῦ ὁποίου ἦτο κατὰ τὴν ἀρχαιότητα καὶ εἶνε καὶ σήμερον ἐκτισμένον μέρος τῆς πόλεως, καὶ τέλος παρὰ τὸν ἀρχαῖον λιμένα, τὴν Νίσαιαν, τὴν σημερινὴν Πάχην, καὶ ἐπὶ τοῦ παρ' αὐτὸν λόφου ἐπὶ τοῦ ὁποίου σφίζεται εἰς ἐρείπια ἐν Μεσαιωνικὸν κάστρον.

Εἰς τὸ πρῶτον σημεῖον ἀνεσκάψαμεν ὁλόκληρον συγκρότημα κτηρίου, εὗρισκομένου εἰς τὰ κτήματα Κανέλλου Παπασταμάτη καὶ Γ. Πέγκου. Τὸ κτήριο τοῦτο συνίσταται ἐξ ἐνὸς ὀρθογωνίου χώρου Α (εἰκ. 1) ὁ ὁποῖος λόγῳ τῶν μεγάλων του διαστάσεων, 7.65×10.20 φαίνεται ὅτι ἦτο ὑπαιθρος, περίξ δὲ τούτου ἀνοίγονται καθ' ὅλας τὰς διευθύνσεις του ὀκτὼ δωμάτια σημειούμενα ἐν τῷ σχεδίῳ διὰ τῶν γραμμάτων Β Γ Δ Ε. Τὸ Β διαστάσεων 15.60×4.65 καταλαμβάνει ὁλόκληρον τὸ πλάτος τοῦ κτηρίου, τοῦ ὁποίου αἱ κατὰ τὴν ΝΑ στενὴν πλευρὰν του καλοκτισμέναι παραστάδες, αἱ εἰς ἀρκετὸν ὕψος διατηρηθεῖσαι, σχηματίζουν εἴσοδον μεγάλῃν πλάτους 3.80 μ.

Εἰς τὸ σημεῖον τοῦτο ἡ σκαφὴ διεκόπη λόγῳ ἀρνήσεως τοῦ ἰδιοκτήτου Κανέλλου Παπασταμάτη, μὴ καταστάντος δυνατοῦ νὰ ἐξακριβωθῇ ἂν αἱ προεκτάσεις τῶν μακρῶν πλευρῶν τοῦ Β σχηματίζουν πρόπυλον ἢ συνδέονται μὲ ἄλλο κτήριο.

Βέβαιον εἶνε μόνον ὅτι καθ' ὅλην τὴν ΝΑ πλευρὰν τοῦ κτηρίου, εἰς ὅσον βάθος ἀνεσκάφη τοῦτο, δὲν ἀνεφάνη ἄλλος τοῖχος συνδεόμενός πως μετ' αὐτῆς· τοῦτο ὑποδηλοῖ καὶ τὸ ὡραῖον κονίαμα μὲ τὸ ὁποῖον εἶνε ἐπικεχρισμένη αὕτη. Κατὰ τὴν νοτιωτάτην μόνον γωνίαν τῆς πλευρᾶς ταύτης ὑπάρχουν δύο μικρὰ δωμάτια, τὰ Ζ - Ζ, τὰ ὁποῖα ὅμως ἐκ τοῦ τρόπου τῆς συνδέσεώς των μετὰ τοῦ κτηρίου, φαίνεται ὅτι εἶνε μεταγενεστέρα προσθήκη.

Τὰ δωμάτια Ε Γ Ε καταλαμβάνουν συμμετρικὸν ὥρον ἀντιστοίχως τοῦ Β. Ἐκ τούτων τὸ μεσαῖον Γ διαστάσεων 6.50×4.35 συνεκινῶναι μετὰ τοῦ

¹ Τὴν σκέψιν διὰ τακτικὰς ἀνασκαφὰς ὀφείλομεν εἰς τὸν διδάσκαλόν μας κ. Κ. Κουρουνιώτην, ὁ ὁποῖος παρηκολούθησε τὸ ἔργον μας ἐπανελημμένως ἐπισκεφθεὶς τὰς ἀνασκαφὰς μας. Τὴν πραγματοποιήσιν αὐτῶν ὀφείλομεν εἰς τὸ ἐνδιαφέρον τοῦ Συμβουλίου τῆς 'Αρχαιολογικῆς 'Εταιρείας καὶ τὸν καθηγητὴν κ. Γ. Οἰκονόμον. Ὅθεν εὐχαριστοῦμεν θερμότηα καὶ ἐνταῦθα τὸν κ. Κ. Κουρουνιώτην, τὸν κ. Γ. Οἰκονόμον καὶ τὸ Συμβούλιον τῆς 'Εταιρείας.

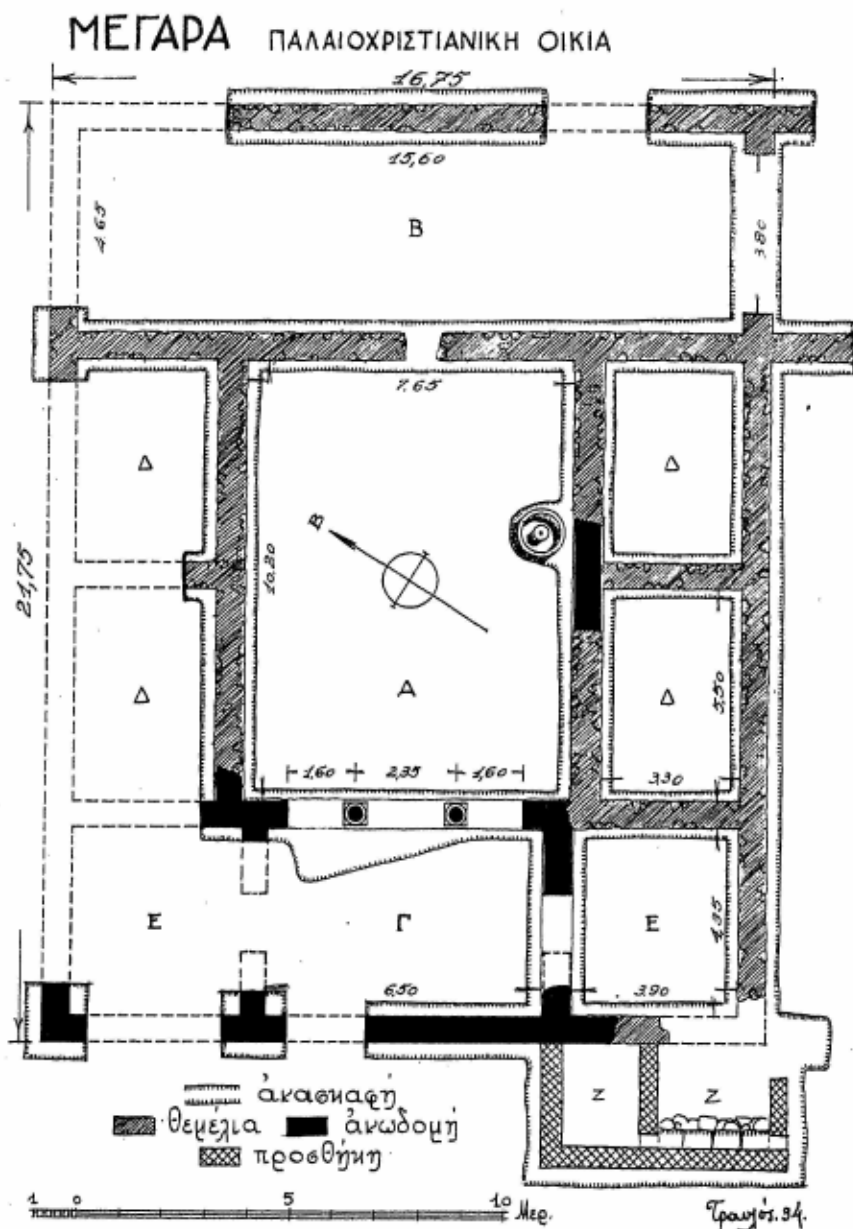

Εικ. 1. Γενικὸν διάγραμμα τῆς ἀνασκαφείσης οἰκίας.

ὑπαίθρου χώρου Α διὰ τριβήλου σχηματιζομένου ἐκ δύο κίωνων ἐκ μαρμάρου, τῶν ὁποίων ἐσώθησαν κατὰ χώραν αἱ μετὰ πλίνθου ἰωνικαὶ βάσεις, ἀπέχουσαι τοῦ μὲν γειτονικοῦ πεσσοῦ 1.35 ἀπ' ἀλλήλων δὲ 1.85. Αὗται εἶχον τὴν κάτω ἑδραν τῆς πλίνθου πολὺ ἀνωμάλως ἐπεξεργασμένην καὶ ἦσαν ἐστερεωμέναι ἐπὶ τοῦ στυλοβάτου διὰ παχέος κονιάματος ἐξ ἀσβέστου. Παρ' αὐτὰς καὶ ἐντὸς τοῦ δωματίου Γ εὐρέθησαν ὁ κορμὸς τοῦ ἐνὸς κίονος μετὰ τοῦ ἰωνικοῦ κιονοκράνου καὶ τοῦ ἐπιθήματος. Ὁ κορμὸς ἐκ μαρμάρου ὑποκυανίζοντος, ἀρράβδωτος, ὕψους 2.593 ἔχει μικρὰν μείωσιν, καὶ κάτω μὲν φέρει ἑλαφρὰν ἀπόθεσιν, ἄνω δὲ πλὴν τῆς ἀποθέσεως ἀπολήγει εἰς μικρὰν σπεῖραν. Ἐπὶ τῆς βάσεως ἐστερεοῦτο διὰ σιδηροῦ γόμφου, ὁ ὁποῖος ἐστερεοῦτο

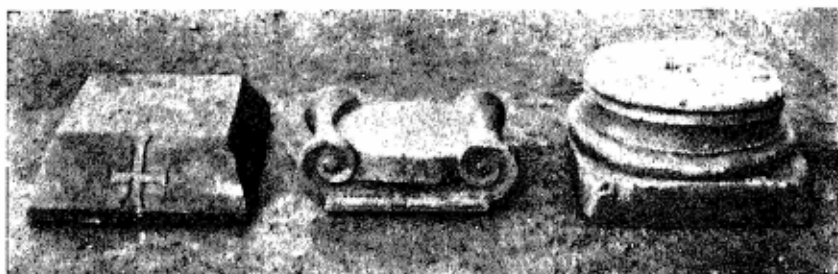

Εἰκ. 2. Ἀρχιτεκτονικὰ μέλη ἐκ τῆς παλαιοχριστιανικῆς οἰκίας.

διὰ μολύβδου, ὥς συμπεραίνεται ἐκ τῶν διασωθέντων τόρμων καὶ τῆς αὐλακος μολυβδοχοῖας, τομῆς κυκλικῆς. Τὸ κιονόκρανον διαστάσεων 0.115 ὕψους καὶ πλάτους 0.44 (εἰκ. 2 καὶ 3) ἦτο ἀπλοῦν ἰωνικὸν μετ' ἐχίνου καὶ ἐλίκων μὲ μεγάλην δὲ ἐπιμέλειαν εἰργασμένον. Εἰς τοὺς ὀφθαλμοὺς τῶν ἐλίκων εἶχε διακόσμησιν ἐκ πέντε μικρῶν ὀπῶν λαξευθεισῶν δι' αἰχμηροῦ ὀργάνου, τῶν ὁποίων ἡ μία ἐδῆλου τὸ κέντρον τοῦ ὀφθαλμοῦ, περίξ δὲ αὐτῆς ἐσχημάτιζον αἱ ἄλλαι τέσσαρες μικρὸν τετράγωνον.

Ἐπὶ τοῦ χαμηλοῦ ἄβακος τοῦ κιονοκράνου ὕψους 0.02 ἔβαινε τὸ ἐπίθημα ὕψους 0.145, τοῦ ὁποίου ἡ μικρὰ βάσις διαστάσεων 0.335×0.335 ἐλάχιστον ἐξεῖχε τοῦ ἄβακος τοῦ κιονοκράνου, ἐπὶ δὲ τῆς μεγάλης του βάσεως διαστάσεων 0.584×0.434 ἐστηρίζοντο αἱ τοξοστοιχίαι αἱ γεφυροῦσαι τὰ μεταξὺ τῶν κίωνων κενά¹. Τὸ ἐπίθημα ἔφερε ἐπὶ τῆς μιᾶς στενῆς πλευρᾶς του ἀπλοῦν ἀνισοσκελῆ ἐγγλυπτον σταυρόν, ὁ ὁποῖος θὰ ἦτο πιθανῶς ἐστραμ-

¹ Κατὰ τὴν σκαφὴν εὐρέθησαν πλησίον τῶν δύο κίωνων πλίνθοι ὀπταί, τῶν ὁποίων τὸ ὥς συνδετικὴ ὕλη χρησιμεῖον κονίαμα εἶχε σχῆμα σφηνὸς μὲ διαφορὰν πάχους εἰς τὰ δύο ἄκρα 0.02.

μένος πρὸς τὸ μέρος τῆς ἀλλῆς, ὥς δύναται νὰ ὑποτεθῇ ἐκ τοῦ τόπου καὶ τρόπου τῆς εὐρέσεως του.

Ἐνθεν καὶ ἔνθεν τοῦ δωματίου Γ εὐρίσκονται τὰ δωμάτια Ε Ε διαστάσεων 3.90×4.35 ἐπικοινωνοῦντα μετὰ τούτου διὰ θυρῶν πλάτους 1.35 ὥς δύναται τις νὰ συμπεράνῃ ἐκ τῶν παραστάδων, αἱ ὁποῖαι διεσώθησαν κατὰ τὴν ΝΑ πλευρὰν τοῦ Γ. Εἴσοδος ἄλλη κατὰ τὴν ΝΔ πλευρὰν τοῦ κτηρίου ἀποκλείεται, διότι κατὰ ταύτην ὁ τοῖχος σφῆζόμενος εἰς ἀρκετὸν ὕψος 0.30 δὲν μᾶς φανερῶνει τοιοῦτόν τι.

Τὸ ὅλον ὀρθογώνιον σχῆμα συμπληρῶνουν τὰ δωμάτια Δ - Δ διαστάσεων 5.30×3.30 .

Τὰ θεμέλιά του πάχους 0.67 - 0.68 εἶνε ἐκτισμένα δι' ἀργῶν λίθων μετρίου μεγέθους μετ' ἀσβεστοκονιάματος συνδεομένων. Οἱ ἐπὶ τούτων τοῖχοι τῆς ἀνωδομίας εἶνε λεπτότεροι, πάχους 0.62, μὲ περισσοτέραν δὲ ἐπιμέλειαν ἐκτισμένοι. Ἀλλὰ καὶ ἐνταῦθα χρησιμοποιοῦνται κοινοὶ λίθοι μετ' ἀσβεστοκονιάματος, πλὴν τῶν παραστάδων καὶ σταθμῶν τῶν θυρῶν, ἐκτισμένων δι' ὀπτῶν πλίνθων ἢ καὶ πελεκημένων πῶρων λίθων, ὥς συμβαίνει εἰς τοὺς σταθμοὺς τῆς εἰσόδου τοῦ χώρου Β. Αἱ ὀψεις τῶν θεμελίων εἶνε ἀνώμαλοι, ἐνῶ ἀντιθέτως τῆς ἀνωδομῆς ὠμαλισμένοι διὰ μιστρίσματος ἐπὶ τοῦ ὁποίου ἐχαράχθησαν γραμμαὶ πρὸς στερέωσιν τοῦ κονιάματος. Αἱ ὀπταὶ πλίνθοι εἶνε τετραγωνικαὶ (εἰκ. 4) ἐξ ἐρυθροποῦ ἢ καὶ κιτρίνου πηλοῦ μὲ διαστάσεις $0.28 \times 0.28 \times 0.032 - 0.034$, ἐφ' ἐκάστης δὲ τῶν ἐπιφανειῶν τῶν φέρουν γραμμὰς χαραχθείσας κατὰ τὴν κατασκευὴν των. Καὶ αὗται συνεδέοντο δι' ἀσβεστοκονιάματος πάχους 0.04. Κατὰ τὴν ἀνασκαφὴν ἀνεύρομεν καθ' ὅλην τὴν ἔκτασιν τῶν τοίχων τεμάχια ἀποσπασθέντων μερῶν τούτων ἐξ ὀπτῶν πλίνθων.

Μεταξὺ τούτων τεμάχιον πλίνθου διαστάσεων 0.23×0.17 ἀνευρεθὲν παρὰ τὴν μεγάλην εἴσοδον μὲ τὰ ἐξῆς ἐπ' αὐτοῦ γράμματα ΟΙΚΛ (εἰκ. 4).

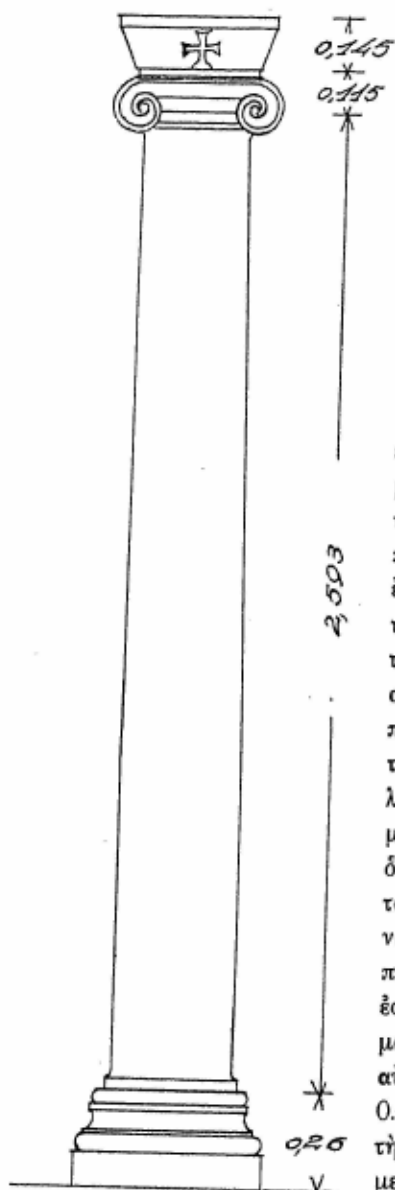

Εἰκ. 3. Ὁ ἐκ τῶν σωθέντων κίονων τοῦ τριβήλου τῆς παλαιοχριστιανικῆς οἰκίας.

Ἡ ἀνασκαφή τοῦ κτηρίου τούτου, ὡς ἐλέχθη ἤδη, ἦτο ἐντελῶς περιωρισμένη ἀποβλέπουσα εἰς τὴν ἐξακρίβωσιν τοῦ γενικοῦ διαγράμματος ἐξηκριβώθη ὁμως τὸ δάπεδόν του, τὸ ὁποῖον ἤρχιζε ἀπὸ τοῦ στυλοβάτου τοῦ τριβήλου καὶ ἀπὸ τοῦ σημείου, ἀπὸ τοῦ ὁποῖου ἀρχεται ἡ ἀνωδομία. Ἡ ὑπεράνω τοῦ δαπέδου ἐπίχωσις ἦτο πάχους 0.50 — 0.90, οἱ δὲ τοῖχοι τῆς ἀνωδομίας

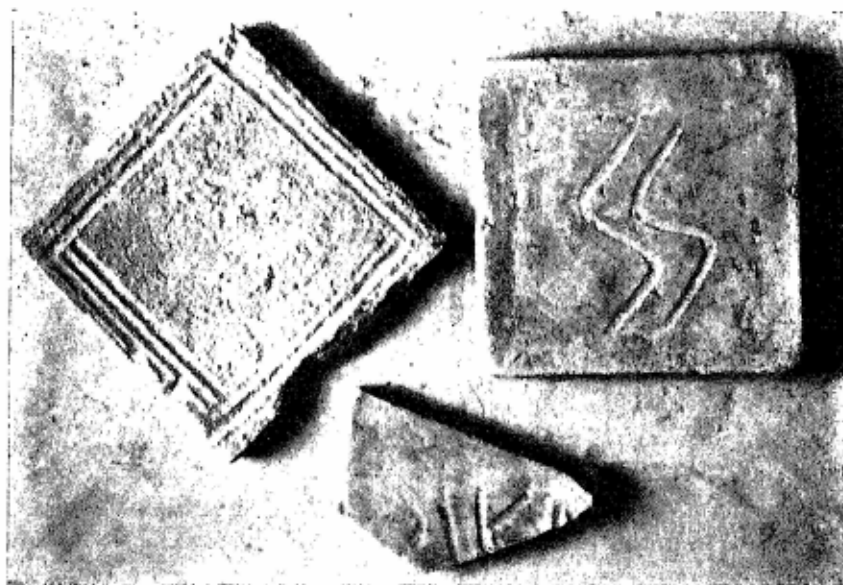

Εἰκ. 4. Ὅπται πλίνθοι ἐκ τῆς παλαιοχριστιανικῆς Βασιλικῆς.

ἐξεῖχον τούτου κατὰ 0.30 — 0.40 εἰς πολλὰ μάλιστα σημεῖα, ἰδίᾳ κατὰ τὸ ΝΑ μέρος τοῦ κτηρίου, οἱ τοῖχοι ἐσφύζοντο βαθύτερον τοῦ δαπέδου. Αἱ γενικαὶ ἐξωτερικαὶ διαστάσεις του εἶνε 21.75×16.75 .

Ἡ ἐπίχωσις γενικώτερον ἦτο ἐκ χώματος πλήρους λίθων, ὀπτῶν πλίνθων καὶ ἄλλων ὑλικῶν οἰκοδομικῶν, τὰ ὁποῖα εἶχον ἀποσπασθῇ τοῦ κτηρίου. Ἐντὸς αὐτῆς εὐρέθησαν τεμάχια μεγάλων ὑστερορωμαϊκῶν ἀγγείων, φέροντα τὴν συνήθη εἰς τοὺς χρόνους τούτους καὶ τοὺς πρωτοχριστιανικοὺς ἐξ αὐλακωτῶν γραμμῶν διακόσμησιν ἐπὶ τῆς ἐκ χονδροῦ πηλοῦ ἐπιφανείας των. Μεταξὺ τῶν ἀγγείων αὐτῶν ὑπάρχουν μερικὰ μελαμβαφῆ, ὑστέρων πιθανῶς καὶ αὐτὰ Ῥωμαϊκῶν χρόνων, τεμάχια ληκυθίων μελαμβαφῶν, ἐν μικρὸν τεμάχιον μελανογράφου σκύφου σφῆζον παράστασιν μορφῆς ἐστεφανωμένης, πολλὰ μικρὰ τεμάχια ἐκ ληκυθίων ἀτρακτοειδῶν κ.ἀ.

Λόγῳ τοῦ περιωρισμένου τῆς ἀνασκαφῆς δὲν ἐξηκριβώσαμεν, ἂν τὸ κτή-

ριον κεῖται πλησίον ναοῦ τινὸς ὡς προσάρτημά του ἢ εἶνε ἐντελῶς ἀνεξάρτητον· ἐλπίζομεν ὅτι τοῦτο θὰ γίνῃ εἰς τὰς προσεχεῖς μας ἐργασίας.

Διὰ τὴν χρονολόγησιν θ' ἀποβλέψωμεν εἰς τὴν ἀρχιτεκτονικὴν του διατάξιν καὶ τὰ διασωθέντα ἀρχιτεκτονικὰ λείψανα, διότι ἐκ τῆς ἐπιχώσεως δὲν δυνάμεθα νὰ εἴπωμεν τίποτε τὸ σαφές.

Τὸ ὅλον συγκρότημα παρουσιάζει κάτοψιν οἰκίας τῶν Ἑλληνιστικῶν χρόνων, ὅπως αἱ εἰς τὴν Πριήνην σκαφεῖσαι, ὁμοιάζει μάλιστα περισσότερον πρὸς τὴν ἀποκαλυφθεῖσαν οἰκίαν πλησίον τοῦ ναοῦ τῆς Ἀθηνᾶς κατὰ τὴν ὁδὸν τοῦ θεάτρου (Wiegand und Schrader Priene σελ. 285 εἰκ. 298 καὶ B. Rider, The Greek House, σελ. 241 - 242 εἰκ. 42).

Ὁ τύπος οὗτος φαίνεται ὅτι ἐξηκολούθησε κρατῶν καὶ κατὰ τὴν Ῥωμαϊκὴν ἐποχὴν καὶ τὴν μετ' αὐτὴν Χριστιανικὴν τὴν μέχρι τοῦ 5^{ου} μ. Χ. αἰ., εἰς τὴν ὁποίαν πρέπει νὰ τεθῇ ἡ οἰκία τῶν Μεγάρων· ὅτι δὲ ἀνήκει εἰς τὴν μέχρι τοῦ 5^{ου} μ. Χ. αἰ. ἐποχὴν φανερῶνει τὸ ἐπίθημα μὲ τὸν ἀπλοῦν ἑγγλυπτον σταυρόν, τὸ χαρακτηριστικὸν αὐτὸ ἀρχιτεκτονικὸν μέλος τοῦ 4^{ου} καὶ 5^{ου} μ. Χ. αἰ. τὸ ὁποῖον κατὰ τοὺς αἰῶνας τούτους εἶνε κεχωρισμένον τοῦ κιονοκράνου (Laurent Delphes chrétien Bull. Corr. Hell. XXIII 1899 σ. 250, Κ. Κωνσταντοπούλου Ἱστορία τῆς Βυζαντιακῆς τέχνης σελ. 124, Α. Ὁρλάνδου Ἡ παλαιοχριστιανικὴ βασιλικὴ τῶν Δαφνουσίων τῆς Λοκρίδος, Πρακτικά Ἀκαδημίας 4, 1929 σ. 226). Ἐκ τούτου, δηλ. τῆς ἐπὶ τόσους αἰῶνας διατηρήσεως τοῦ ἑλληνιστικοῦ τύπου οἰκίας, καὶ ἐκ φιλολογικῶν πληροφοριῶν δυνάμεθα νὰ ὑποθέσωμεν ὅτι καὶ αἱ γενικώτεραι ἐκδηλώσεις τοῦ βίου καὶ μετὰ τὴν σχεδὸν ὀριστικὴν διὰ τοὺς χρόνους τούτους ἐπικράτησιν τοῦ Χριστιανισμοῦ ἐξακολουθοῦν νὰ εἶνε αἱ ἀρχαιότεραι Ἑλληνικαί. (Hertzberg.—Καρολίδου Ἱστορία τῆς Ἑλλάδος τόμ. Β'. Ε. Ἀντωνιάδου Ἡ κατάστασις τῶν Ἀθηνῶν ἐπὶ τῆς ἐποχῆς τοῦ Ἀποστόλου Παύλου).

Ἐκτὸς ὅμως τῆς σπουδαιότητος ταύτης ἡ οἰκία τῶν Μεγάρων ἀναγομένη εἰς τοὺς μέχρι τοῦ 5^{ου} αἰ. πρώτους χρόνους τοῦ πολυταράχου καὶ ἐν Ἑλλάδι χριστιανικοῦ βίου δεικνύει, ὅτι εἰς τὴν πόλιν ταύτην οἱ πιστοὶ τῆς νέας θρησκείας εἶχον ἀρκούντως πληθυνθῇ. Δὲν εἶνε δὲ αὕτη τὸ μόνον δείγμα τοῦ ἐντόνου Χριστιανικοῦ βίου· πληθὺς ὅλη ἀρχιτεκτονικῶν μελῶν, κιονοκράνων, ἐπιθημάτων, κιόνων κ.λ.π. λειψάνων συναντᾶται σήμερον εἰς τὰς οἰκίας τῶν Μεγαρέων¹.

Αἱ φιλολογικαὶ ἐξ ἄλλου μαρτυρίαι μᾶς πληροφοροῦν ὅτι ἤδη κατὰ τὰ μέσα τοῦ 4^{ου} μ. Χ. αἰ. ἔχομεν εἰς τὰ Μέγαρα ἐπισκοπὴν (Migne. Πατρολογία τομ. 26 σελ. 1335). Ὁ Harnack (Die Mission und Ausbreitung des

¹ Εἰς τὴν οἰκίαν π.χ. τοῦ Θωμᾶ Σκλαβούνου κειμένην παρὰ τὸ ἐκκλησίδιον Ἀγ' Σωτήρας ὑπάρχουν κιονόκρανα, βάσεις κιόνων, κ.λ.π. παλαιοχριστιανικῶν χρόνων.

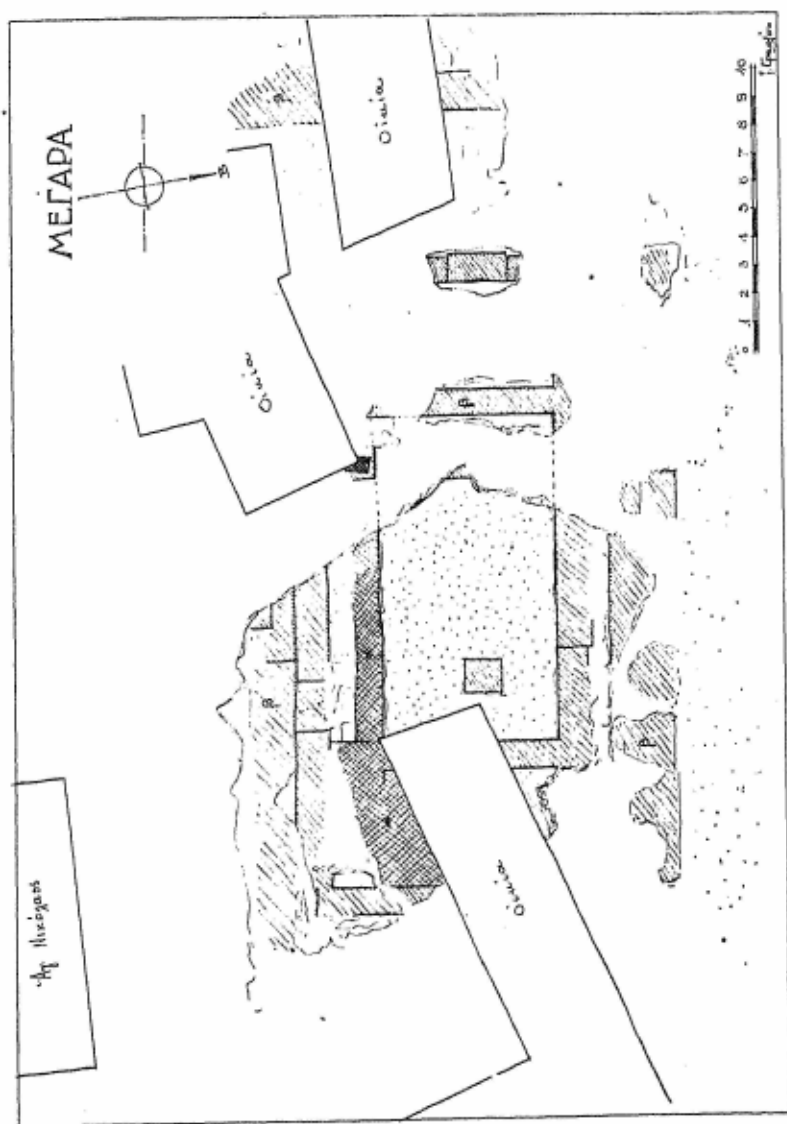

Εἰκ. δ. Τὰ σφύζοντα λαξεύματα τοῦ ναοῦ τῆς Ἀθηνᾶς.

Christentums in den ersten drei Jahrhunderten τομ. 2 σελ. 786-787) ὁμιλεῖ περὶ χριστιανικῆς ἐστίας ἤδη πρὸ τοῦ 325 μ. Χ. "Ὡστε ἤδη εἰς τὰς ἀρχὰς τοῦ 4ου αἰ. ἔχομεν ἐστίαν χριστιανικὴν καὶ τὸ σπουδαιότερον, πιθανῶς καὶ ἐπισκοπὴν. Βεβαίωτατον δὲ εἶνε ὅτι ἐπισκοπὴ ὑφίσταται ἀπὸ τοῦ 5ου αἰ. μ. Χ.¹

"Ὡστε καὶ ἐκ τῶν φιλολογικῶν μαρτυριῶν καὶ ἐκ τῶν ἀνασκαφῶν μας, ἂν καὶ αὐταὶ δὲν ἔγιναν εἰς εὐρεῖαν κλίμακα ὥς ἐλέχθη, τὰ Μέγαρα ἐνωρὶς

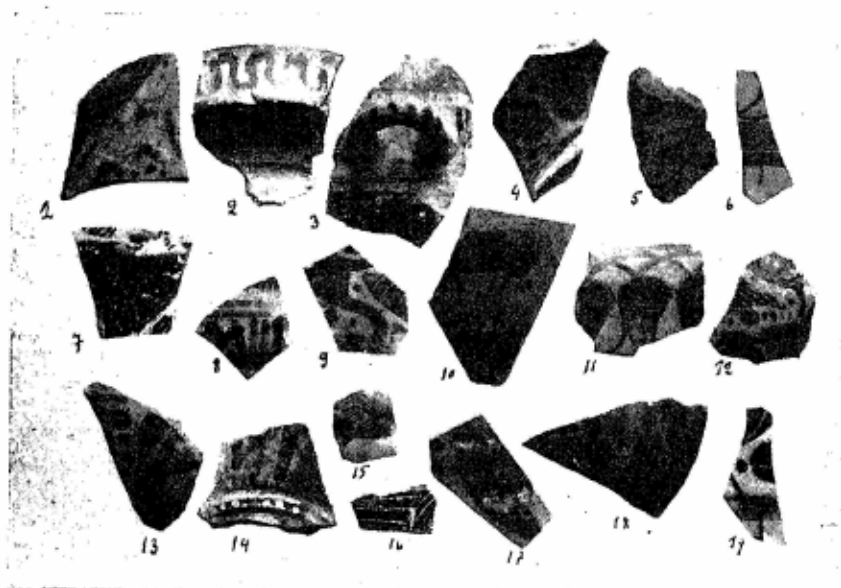

Εἰκ. 6. Ἐκ τοῦ ναοῦ τῆς Ἀθηνᾶς ἐπὶ τοῦ Ἀλκάθου.

ἀνέπτυξαν Χριστιανικὸν βίον, εἰς τοῦτο δὲ θὰ συνετέλεσε πρωτίστως καὶ ἡ γειτονικὴ τῶν πόλεις Κόρινθος ἡ ὁποία κατὰ τοὺς χρόνους τούτους εἶνε σπουδαῖον χριστιανικὸν κέντρον, ἐν ἀντιθέσει πρὸς τὰς Ἀθήνας εἰς τὰς ὁποίας ἡ ἀντίδρασις τῆς ἀρχαίας θρησκείας καὶ ἐν γένει αἱ ἀναμνήσεις τοῦ ἀρχαίου βίου ἠμποδίζον τὴν ἐξάπλωσιν τοῦ Χριστιανισμοῦ.

Εἰς σχετικῶς ὀλίγην ἀπόστασιν ἀπὸ τῆς Χριστιανικῆς οἰκίας — περὶ τὰ 170 περίπου μέτρα — νοτιοδυτικῶς ταύτης καὶ παρὰ τὴν ὀπισθίαν ὄψιν τοῦ ἔργου τοῦ Λάγγη (δρόμος τοῦ Βλικοῦ) ἐξηκολουθήσαμεν τὴν ἔρευναν τοῦ ἀποκαλυφθέντος ἄλλοτε τείχους (Ι. Θρεψιάδης Μεγαρικά ΑΕ 1933

¹ Τὸν συνάδελφον κ. Γ. Κονιδάρην εὐχαριστοῦμεν καὶ ἐνταῦθα διὰ τὰς φιλολογικὰς πληροφορίας, τὰς ὁποίας μᾶς παρέσχεν ἐν σχέσει πρὸς τὰ Χριστιανικὰ Μέγαρα, μερικὰς τῶν ὁποίων θὰ χρησιμοποιήσωμεν καὶ εἰς ἄλλην μας μελέτην.

σελ. 124). Τοῦτο ἔχει πᾶχος¹, ὅσον νῦν ἐξηκριβώθη, 3.80, σφίζεται δὲ εἰς δύο ἐπαλλήλους σειρὰς δόμων ἐκ σκληροῦ πωρολίθου ὕψους 0.70 περίπου· αἱ δύο του ὅψεις εἶνε μὲ μεγαλυτέραν ἐπιμέλειαν κατασκευασμέναι, τὰ δὲ μεταξὺ τούτων κενὰ πληροῦνται διὰ μικροτέρων πώρων. Οἱ δόμοι τοῦ τεῖχους ἔχουν ἴχνη προγενεστέρας χρήσεως. Τὸ τεῖχος ἀνεσκάφη ἤδη εἰς μῆκος περὶ τὰ 14 μέτρα περίπου, ἔχει δὲ κατεύθυνσιν ἐκ ΒΑ πρὸς ΝΔ. Κατὰ



Εἰκ. 7. Ἐκ τῆς ἀνασκαφῆς εἰς τὸν ναὸν τῆς Ἀθηνᾶς ἐπὶ τοῦ Ἀλκάθου καὶ τοῦ λόφου τοῦ Μεσαιωνικοῦ κάστρου.

τὴν κατεύθυνσιν ταύτην ἐκ τῶν γενομένων ἐρευνῶν μας διεπιστώσαμεν τὴν ὑπαρξιν τῆς συνεχείας του, ὅπως τοῦτο συμβαίνει εἰς τὴν δοκιμαστικὴν τάφρον τὴν ἐντὸς τοῦ κτήματος Γαρουφάλῃ σκαφεῖσαν, κειμένου παρὰ τὴν ὁδὸν Μεγάρων-Πάχης. Δύναται νὰ ὑποτεθῇ ὅτι τοῦτο θὰ ἐνοῦται μετὰ τῶν σκελῶν τῶν μακρῶν τειχῶν τῶν ἐνούντων τὴν πόλιν τῶν Μεγάρων μετὰ τοῦ ἐπινείου αὐτῆς Νισαίας. Ἡ χρονολόγησις του εἶνε ἀκόμη δύσκολος, διότι οὔτε τὰ ὀλίγα μελαμβαφῇ ὄστρακα οὔτε ἡ κατασκευὴ τῶν θεμελίων του ὑποδηλώνουν αὐτήν.

¹ Τὸ τεῖχος τοῦτο δὲν εἶχε σκαφῇ κατὰ τὴν πρώτην του ἐρευναν εἰς ἀρκετὸν μῆκος, δι' αὐτὸ δὲν ἦτο δυνατόν νὰ ἐξακριβώσωμεν τότε ἀσφαλῶς τὸ πλάτος του, διότι εἰς τὸ ἀνασκαφὲν τμήμα τὸ τεῖχος δὲν ἐσφίξετο καθ' ὅλον τὸ πλάτος του. Ἡδη ἡ νεωτέρα ἐρευνα εὔρε τοῦτο.

Τὸ δεύτερον σημεῖον εἰς τὸ ὁποῖον ἐγένετο δοκιμαστικὴ ἔρευνα εἶνε ὁ λόφος τοῦ Ἀλκάθου (Πανσ. I. 42, : «ἔστι δὲ καὶ ἄλλη Μεγαρεῦσιν ἀκρόπολις ἀπὸ Ἀλκάθου τὸ ὄνομα ἔχουσα». Highbarger The History and Civilization of Ancient Megara σελ. 9 κ. ἐξ).

Τὸ σημεῖον τοῦτο εἶνε τὸ ὑψηλότερον τοῦ λόφου, ὁ ὁποῖος ἐπίσης εἶνε ὑψηλότερος τοῦ τῆς Καρίας, ἡ δὲ θέα ἀπ' αὐτοῦ εἶνε πρὸς ὅλας τὰς κατευθύνσεις, εἴτε πρὸς τὸν βορρᾶν, ὅπου ἀπλοῦται ὁ περίφημος πυκνοφυτευμένος ἐλαιὼν εἴτε πρὸς τὸν νότον, ὅπου τὸ ἡρειπωμένον Μεσαιωνικὸν κάστρον καὶ ἡ θάλασσα πολὺν ὑποβλητικὴν.

Ἐπὶ τῆς κορυφῆς ταύτης φαίνονται ἀκόμη καὶ σήμερον, παρ' ὅλην τὴν



Εἰκ. 8. Ὁ παρὰ τὴν Νίσαιαν (νῦν Πάχη) λόφος μετὰ τοῦ Μεσαιωνικοῦ κάστρου.

καταστροφὴν τοῦ μέρους ἐκ λατομήσεως καὶ ἐκ κατασκευῆς οἰκίσκων πτωχικῶν, διάφορα ἐπὶ τοῦ γυμνοῦ βράχου λαξεύματα¹.

Ταῦτα εἶνε κανονικὰ καὶ καθορίζουν ἐπίμηκες ὀρθογωνικὸν οἰκοδόμημα, τοῦ ὁποῖου ἡ κατεύθυνσις εἶνε μὲ μικρὰν παρέκκλισιν ἐξ Α πρὸς Δ. Λεπτομερεστέρα μελέτη τούτων καθὼς καὶ ὁ προσανατολισμὸς των δεικνύουν ὅτι εὗρισκόμεθα πρὸ ναοῦ (εἰκ. 5), τοῦ ὁποῖου ὁ σηκὸς διαστάσεων 11.50×6 περίπου εὐκόλως ἀναγνωρίζεται ἐκ τῶν λαξευμάτων καὶ τοῦ δαπέδου του, εὗρισκομένου εἰς ὕψος 0.90 ἀπὸ τῆς λαξευμένης ἐπιφανείας. Αὕτη περιβάλλει τὸν ναὸν καὶ ὑποθέτομεν ὅτι ἀποτελεῖ τὴν θέσιν τοῦ πτεροῦ.

¹ Τὰ λαξεύματα ταῦτα παρατηρήθησαν καὶ ὑπὸ τῶν Γερμανῶν κ.κ. Schefold καὶ Johannes (Anzeiger 1934 σελ. 149 - 150). Εἰς τὴν εἰκ. 5 σημειοῦνται τὰ ἐπὶ τοῦ βράχου τοῦ λόφου φαινόμενα λείψανα. Διὰ τοῦ α σημειοῦνται τὰ ὑπολείμματα τοῦ κονιάματος τοῦ προερχομένου ἐκ τοῦ Μεσαιωνικοῦ πύργου, διὰ δὲ τοῦ β αἱ διάφοροι θέσεις ἐπὶ τοῦ βράχου τῆς κρηπίδος καὶ τῶν τοίχων τοῦ σηκοῦ.

Πρὸς Α καὶ Δ τοῦ σηκοῦ ὑπάρχουν λαξεύματα παρὰλληλα πρὸς τὰς στενὰς πλευράς, τὰ ὁποῖα ἐνούμενα πιθανῶς μετὰ τῶν λαξευμάτων τῶν παραλλήλων τῶν μακρῶν πλευρῶν τοῦ σηκοῦ σχηματίζουν τὸν πρόδομον καὶ τὸν ὀπισθόδομον. Ἄν καὶ τὰ λείψανα ταῦτα δὲν ἀρκοῦν νὰ βεβαιωθῇ ἀκριβῶς ὁ τύπος τοῦ ναοῦ, διότι ἡ ἐν γένει τοῦ μέρους ἀλλοίωσις, ὡς ἐλέχθη, ἠφάνισε τὰ πλεῖστα, ὁμῶς δυνάμεθα νὰ εἰπωμεν μετὰ πιθανότητος ὅτι ἔχομεν ναὸν περίπτερον τοῦ ὁποίου τὰ λαξεύματα τῶν κρηπίδων τῶν μακρῶν πλευρῶν μετὰ βεβαιότητος ἀναγνωρίζονται, ἐνῶ τῶν στενῶν ἐλάχιστα διαγράφονται. Ὁ ναὸς οὗτος, ἂν ἐνθυμηθῶμεν τὸν Πausανίαν, εἶνε ὁ τῆς Ἀθηνᾶς. (Pausanias I. 42. 4. «ὁκοδόμηται δὲ ἐπὶ τῇ κορυφῇ τῆς ἀκροπόλεως ναὸς Ἀθηνᾶς, ἄγαλμα δὲ ἔστιν ἐπίχρυσον πλὴν χειρῶν καὶ ἄκρων ποδῶν ταῦτα δὲ καὶ τὸ πρόσωπόν ἐστιν ἐλέφαντος»¹).



Εἰκ. 9. Τάφος Α.

Ὁ ναὸς δυστυχῶς, ὡς καὶ ἀνωτέρω ἐλέχθη, σφίζεται μόνον εἰς λαξεύματα, εἰς μερικὰ δὲ τούτων διακρίνονται καὶ σήμερον ὑπολείμματα ἀσβεστοκονιάματος. Τὰ ἔχνη ταῦτα συνδυαζόμενα μὲ τὰς μαρτυρίας τῶν πρεσβυτέρων τὴν ἡλικίαν κατοίκων τοῦ μέρους, δὲν εἶνε ἀπίθανον νὰ προέρχονται ἐκ τοῦ ἐπὶ τοῦ αὐτοῦ σημείου τοῦ λόφου, ἐνθα ὁ ναός, Μεσαιωνικοῦ πύργου, καταστραφέντος κατὰ τὰς αὐτὰς μαρτυρίας μόλις πρὸ πεντήκοντα ἐτῶν.

Ἐκ τῆς περὶ τὸν ναὸν σκαφῆς κατὰ τὴν βορείαν πλαγιὰν τοῦ λόφου

¹ Ὁ Highbarger ἐνθ' ἀνωτ. σελ. 13 καὶ 43-44 ἀκολουθῶν παλαιότερους θεωρεῖ ὅτι ὁ ναός ἦτο ἀφιερωμένος εἰς τὴν Ἀθηνᾶν Πολιάδα. Τοῦτο στηρίζουν φυσικὰ πάντες εἰς τὸ χωρίον τοῦ Pausanίου τὸ ἀνωτέρω μνημονευθέν. Ἡ ἀνασκαφὴ μας ἐνταῦθα δὲν ἐβεβαίωσεν ἐπὶ τοῦ παρόντος τίποτε περὶ τούτου.

προέρχονται πλείστα εἰδώλια¹ γεωμετρικά, ἀρχαῖκά, κ.λ.π. ὕστρακα ἀπὸ τοῦ τέλους τοῦ 7ου αἰ. ἀρχῶν τοῦ 6ου μέχρι καὶ τῶν Βυζαντινικῶν προερχόμενα πάντα ταῦτα ἐκ τοῦ ναοῦ καὶ τοῦ ἐπ' αὐτοῦ ἰδρυθέντος Μεσαιωνικοῦ κάστρου.



Εἰκ. 10. Τάφρος Β.

Μετὰ τὴν καταστροφὴν τοῦ τε ναοῦ καὶ τοῦ κάστρου τὰ ἐν αὐτοῖς παντοῖα ἀφιερώματα καὶ σκεύη ἐκυλίσθησαν πρὸς τὴν κατωφερῆ βορείαν πλευρὰν τοῦ λόφου εἰς τὴν ἐπίχωσιν, τῆς ὁποίας ἤδη ἀπὸ πολλῶν ἐτῶν εὐρίσκονται (εἰκ. 6-7)².

Ἡ πληθὺς τῶν εἰδωλίων καὶ ὀστράκων τῆς ἀρχαῖκῆς ἐποχῆς ὑποδηλώνει πιθανῶς τὴν ἀρχὴν τοῦ ἱεροῦ τῆς Ἀθηνᾶς.

Τὸ τρίτον τέλος σημεῖον τῶν ἐρευνῶν μας ἦτο ὁ λόφος, ἐπὶ τοῦ ὁποίου ὑψοῦται καὶ σήμερον εἰσέτι τὸ Μεσαιωνικὸν κάστρον (εἰκ. 8). Οὗτος κεῖται παρὰ τὸν λιμένα τῶν Μεγάρων, τὴν ἀρχαίαν Νίσαιαν, νῦν Πάχη, ἔχει δὲ σχῆμα κώνου.

Ἐπὶ τοῦ ἄνω σημείου τοῦ ἐπὶ τοῦ ὁποίου σχηματίζεται κατωφερῆς πῶς πλατεῖα

καὶ ἐπὶ τῶν πλαγιῶν του ἠνοίξαμεν τέσσαρας τάφρους Α, Β, Γ, Δ, κληθείσας.

Τάφρος Α. (Εἰκ. 9). Ἐσκάφη κατὰ τὴν βορείαν πλευρὰν τοῦ κάστρου καὶ ἀπὸ ταύτης μέχρι μήκους 25 περίπου μέτρων πλάτους δὲ περὶ τὸ 1 μ. Εἰς ἀπόστασιν ἀπὸ τῆς πλευρᾶς τοῦ κάστρου 7 μ. εἰς βάθος 0.25—0.30 ἀνεφάνησαν δύο τοῖχοι, οἱ ὅποιοι καὶ ἐκ τῶν πέριξ εὐρημάτων, ὕστρακα ἀβαφῆ ἐκ χονδροῦ πηλοῦ μὲ ἀυλακωτὰς γραμμάς, καὶ ἐκ τῆς κατασκευῆς των, φαίνεται

¹ Οἱ κ. κ. Κ. Κουρουνιώτης καὶ Α. Κεραμόπουλλος μᾶς εἶπον ὅτι πολλάκις εἰς τὴν πλαγίαν τοῦ λόφου ἀνεύρισκον πρὸ ἐτῶν τοιαῦτα εἰδώλια.

² Τὰ ἐν τῇ εἰκ. 7 ὑπ' ἀριθ. 1, 2, 3, 5, 6, εἰδώλια καὶ 10, 11, Πρωτοκορινθιακά ληκύθια προέρχονται ἐκ τῆς ἐπὶ τοῦ Ἀλκάθου σκαφῆς· τὰ λοιπὰ ἐκ τοῦ Μεσαιωνικοῦ κάστρου. Ἐκ τούτων χαρακτηριστικὸν εἶνε τὸ ὑπ' ἀριθ. 3 Γεωμετρικῶν χρόνων εἰδώλιον.

ὅτι εἶνε Βυζαντιακῶν χρόνων. Περαιτέρω ταύτης εἰς ὅσον βάθος ἐσκάψαμεν, 0,80—1 μ. οὐδὲν ἄλλο λείψανον συνηντήσαμεν. Ἡ ἐπίχωσις τῶν 0.80 εἶνε

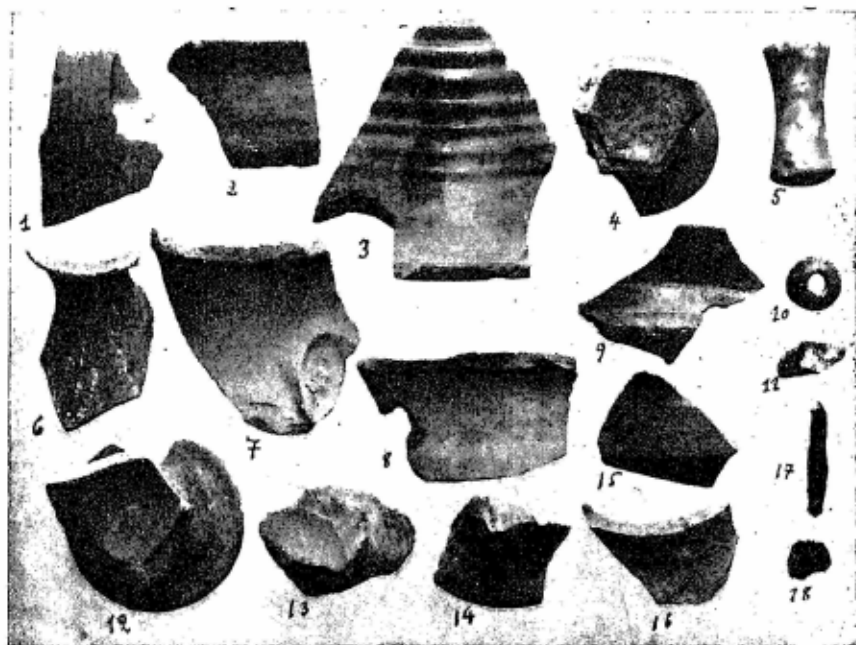

Εἰκ. 11. Ἐκ τῆς ἀνασκαφῆς εἰς τὸν λόφον τοῦ Μεσαιωνικοῦ κάστρου.

πολὺ τετραγμένη, περιέχει δὲ ὄστρακα παντοίων χρόνων, (εἰκ. 11)¹ ἦτοι:

¹ Ἡ εἰκ. 11 περιέχει ὄστρακα πρωτοελλαδικὰ καὶ μεσοελλαδικὰ, (Μινύεια - ἀμαν-
ρόχρωμα) ἓνα τριπτήρα, ἓν μικρὸν σφονδύλιον καὶ τεμάχια ὀψιανῶν λίθων, εὐρήματα
ἀπαντῶντα εἰς προϊστορικοὺς συνοικισμοὺς. Ἐκ τούτων χαρακτηριστικὰ εἶνε τὸ ὑπ' ἀριθ.
6 τεμάχιον προερχόμενον ἐκ προχοῆς πρωτοελλαδικῆς, χαρακτηριστικοῦ σχήματος
ἀγγείου ἀπαντῶντος εἰς πρωτοελλαδικούς συνοικισμούς (G. Mylonas Excavations
at Hagios Kosmas, AJA. 1934 τόμ. 38 σελ. 265 κἑξ.). Ἐπίσης χαρακτηριστικὸν εἶνε
τὸ ὑπ' ἀριθ. 3 ὄστρακον Μινυείου σκοτεινοῦ χρώματος ἀγγείου, τὸ ὁποῖον προέρχεται
ἐκ ποδὸς ὑψηλοῦ κυπέλλου, (ὁμοιον ἐν Ἐλευσίνι Α. Σκιας ΑΕ 1912 εἰκ. 12), ὁ ὁποῖος
φέρει τὰς συνήθεις δακτυλιοσχήμους ἀναγλύφους ταινίας. (Κ. Κουρουνιώτη Ἐλευσι-
νιακά, Γ. Μυλωνᾶς Προϊστορικὴ Ἐλευσίς σελ. 66 εἰκ. 40. H. Goldman Excavations
at Eutresis in Boetia σελ. 136 εἰκ. 183. Ἡ εἰκ. 12 περιλαμβάνει ΥΕ. II καὶ III καὶ
γεωμετρικῶν χρόνων ὄστρακα. Ἐκ τούτων χαρακτηριστικὰ εἶνε τὰ ὑπ' ἀριθ. 3 καὶ 8
προερχόμενα ἐκ τοῦ αὐτοῦ ποτηρίου, «τύπου Βαφειοῦ», χαρακτηριστικοῦ σχήματος καὶ
διακοσμῆσεως Υ, Ε. II χρόνων (ὁμοιον ἐν Ἐλευσίνι. Γ. Μυλωνᾶς ἔνθ' ἄνωτ. σελ. 129
εἰκ. 99 ἀριθ. 9-13). Ἐπίσης χαρακτηριστικὰ εἶνε τεμάχια ποδῶν κυλίκων ὡς π.χ. τὸ
ὑπ' ἀριθ. 13 (βλ. H. Goldmann ἔνθ. ἄνωτ. σελ. 186 εἰκ. 258 ἀρ. 4 καὶ 6).

Μεσοελλαδικὰ (Μινύεια - ἀμαυρόχρωμα) Ὑστεροελλαδικὰ, Γεωμετρικά, μελανόγραφα, ἐρυθρόγραφα, μελαμβαφή τοῦ 4^{ου} π.Χ. αἰ. Ἑλληνιστικά, Ρωμαϊκὰ καὶ Βυζαντινὰ. Μεταξὺ τούτων ὑπάρχουν καὶ ἄλλα ἐκ χονδροῦ πηλοῦ¹. Ἡ εἰς τόσον βάθος ἀνατάραξις τῶν στρωμάτων ὀφείλεται κατὰ μέγα μέρος εἰς τὴν ἐπὶ τοῦ αὐτοῦ σημείου διαδοχὴν τῶν πολιτισμῶν, καὶ τῶν ἀνωτέρων πρὸς τὴν ἐπιφάνειαν, ἰδίᾳ εἰς τὴν συχνὴν διὰ τοῦ ἀρότρου καὶ σκαπάνης ἀνασκάλευσιν τοῦ ἐδάφους διὰ τὴν σπορὰν σίτου ἢ τὴν φυτείαν ἄλλων καρπῶν.

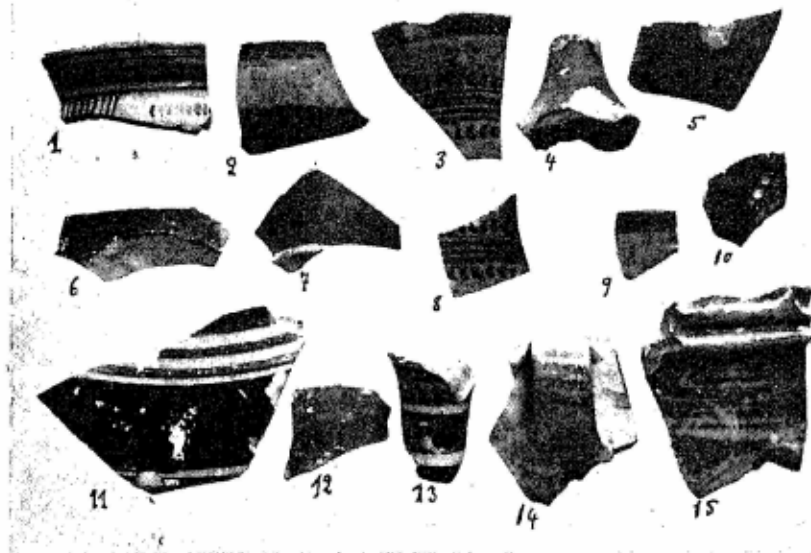

Εἰκ. 12. Ἐκ τῆς ἀνασκαφῆς εἰς τὸν λόφον τοῦ Μεσαιωνικοῦ κάστρου.

Τάφος Β. (εἰκ. 10). Ἑσκάφη κατὰ τὴν δυτικὴν πλευρὰν τοῦ κάστρου καὶ ἀπὸ ταύτης μέχρι μήκους 33.40 πλάτους 0.80. Κατὰ τὴν ἐπιφάνειάν της, ὅπως καὶ καθ' ὅλην τὴν ἐπιφάνειαν τοῦ λόφου, ὑπάρχουν ὄστρακα τῶν ἐποχῶν τῶν ὁποίων ἀνωτέρω ἐγένετο μνεῖα. Ἡ ἀνατάραξις τῶν στρωμάτων εἶνε καὶ ἐνταῦθα καταφανὴς μέχρι ἀρκετοῦ βάθους, τὰ δὲ χῶματα εἶνε ἀνάμεικτα μετὰ μεγάλων λίθων, προφανῶς ἀποσπασθέντων ἐκ τῶν τοίχων τοῦ κάστρου. Βαθύτερον ὁμως καὶ εἰς ὥρισμένα σημεῖα τῆς ἐπετύχμεν ἀδιατάρακτα στρώματα. Οὕτω εἰς μῆκος 27.20 ἀπὸ τῆς δυτικῆς πλευρᾶς τοῦ κάστρου καὶ

¹ Οἱ Bülte καὶ Weicker (Nisaia und Minoa, Ath. Mitt. XXIX 1904 σελ. 79-100) ἔκαμαν ἐρεῦνας εἰς τὸν λόφον τοῦ Μεσαιωνικοῦ κάστρου ἀνευρόντες καὶ αὐτοὶ ὄστρακα κ.λ.π. τῶν ἀνωτέρω σημειωθεισῶν ἐποχῶν.

βάθους 0.98 ἀπὸ τῆς νῦν ἐπιφανείας τοῦ ἐδάφους ἀνεύρομεν λείψανα λιθοστρώτου, πλάτους, ὅσον τοῦτο ἀνεσκάφη, 1.20 ἀποτελουμένου ἐκ μεγάλων ἀκατεργάστων λίθων, οἱ ὅποιοι ἐπὶ τῆς ἄνω ἐπιφανείας τῶν ἔχουν καταφανῆ ἐκ τῆς χρήσεως λείανσιν. Τὸ λιθόστρωτον ἔχει κατεύθυνσιν ἀπὸ βορρᾶ πρὸς νότον, κεῖται δὲ εἰς στρῶμα μεσοελλαδικόν. Ἡ ὑπεράνω τούτου ἐπίχωσις μέχρις 0.30 — 0.35 περιέχει ὄστρακα, μινύεια καὶ ἀμαυρόχρωμα, ὑπὲρ δὲ τὴν ἐπίχωσιν αὐτὴν ἔχομεν ἓνα στρῶμα τοῦ ἰδίου πάχους, περὶ τὰ 0.30, τὸ ὁποῖον περιέχει ΥΕ. ΙΙΙ ὄστρακα καὶ ὑπὲρ τούτου ἓνα ἄλλο τοῦ αὐτοῦ πάχους τετραγμένον. Βαθύτερον τοῦ λιθοστρώτου ἐξακολουθεῖ ἡ μεσοελλαδικὴ ἐπίχωσις ἔχουσα πάχος περὶ 0.50 εἰς βάθος δὲ ἀπὸ τῆς ἐπιφανείας τούτου, περὶ τὰ 0.35, ἀνεύρομεν καταστραμμένον ἀρκούντως τάφον μικροῦ παιδίου. Ὁ τάφος οὗτος σχήματος ὀρθογωνικοῦ ἔχει κατεύθυνσιν ἐκ ΒΑ πρὸς ΝΔ, εἶνε δὲ κατασκευασμένος ἐκ κοινῶν μελανῶν λίθων ὀλίγων πεπλα-



Εἰκ. 13. Τάφος μικροῦ παιδίου γεωμετρικῶν χρόνων. Τάφρου Β.

τυσμένων. Σφύζονται μόνον αἱ δύο μακραὶ πλευραὶ του, αἱ ὁποῖαι ἐξωτερικῶς στηρίζονται διὰ μικροτέρων λίθων καὶ τὸ ἐπ' αὐτῶν πῶμα, τὸ ὁποῖον ἀποτελεῖται ἐκ δύο πεπλατυσμένων λίθων. Αἱ ἐσωτερικαὶ διαστάσεις του εἶνε $0.38 \times 0.39 \times 0.24$, πώματος 0.55×0.43 . Ὁ τάφος ἐσωτερικῶς ἦτο πλήρης λεπτοῦ ἀμμώδους χώματος, καὶ εἶχε ἐπὶ τοῦ δαπέδου του, τὸ ὁποῖον ἦτο τὸ φυσικὸν ἔδαφος, ὀλίγα ὄστᾶ καὶ παρ' αὐτὰ μικρὰ τεμάχια μεσοελλαδικῶν ἀγγείων. Ἡ στάσις τοῦ νεκροῦ δὲν κατέστη δυνατόν νὰ γνωσθῇ, διότι ὀλίγιστα ἦσαν τὰ σωθέντα λεπτὰ ὄστᾶ, εἰκάζομεν ὅμως ὅτι θὰ ἦτο ἡ συνήθης κατὰ τοὺς χρόνους τούτους, τοῦ μὲ ἰσχυρῶς συνεσταλμένα τὰ κάτω ἄκρα. (Γ. Μυλωνᾶς, ἐνθ. ἀνωτ. σελ. 152). Ἐκ τῆς περαιτέρω ἐρεῦνης θὰ δειχθῇ, ἂν

τὸ λιθόστρωτον εἶνε οἰκίας ἢ δρόμου. Ἐὰν συμβαίῃ τὸ πρῶτον, τότε θὰ ἔχομεν τὸν συνήθη τρόπον ταφῆς νηπίων ἢ καὶ μικρῶν παιδίων ὑπὸ τὰ δάπεδα οἰκιῶν (Γ. Μυλωνᾶς. ἐνθ. ἀνωτ. σελ. 36-43).

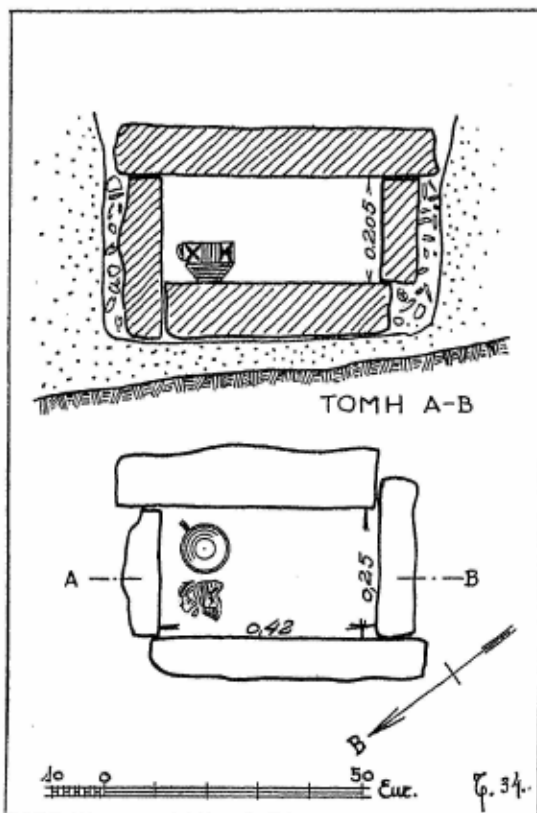

Εικ. 14. Κάτοψις καὶ τομὴ γεωμετρικοῦ τάφου
τάφρου Β.

ὅλη διάταξις τῶν πλευρῶν του. Οὕτω ἡ δυσμικὴ ἀπτεται τῆς ὀλίγον ἐξεχούσης βορείας μακρᾶς, ἐνῶ ἐπικάθηται τρόπον τινὰ τῆς εἰσεχούσης νοτίας μακρᾶς. Ἀντιθέτως συμβαίνει εἰς τὴν ἀνατολικὴν στενὴν πλευράν (εἰκ. 14). Ἄνω ἐκλείετο διὰ μιᾶς ἐκ πώρου λίθου πλακὸς διαστάσεων $0.60 \times 0.41 \times 0.09$ ¹.

¹ Ἡ τοιαύτη διάταξις τῶν πλευρῶν τοῦ τάφου εἶνε γνωστὴ ἤδη ἐκ τάφων, μικρῶν παιδίων, μεσοελλαδικῶν ὁμῶς χρόνων, τοὺς ὁποίους ἀνέσκαψεν ὁ κ. Κουρουνιώτης εἰς τὴν Ἑλευσίνα.

Μακρότερον τοῦ σημείου τούτου καὶ περὶ τὸ τέλος τῆς τάφρου (μῆκος ἀπὸ τῆς ἀρχῆς τῆς 33.40) εἰς βάθος ἀπὸ τῆς σημερινῆς ἐπιφανείας τοῦ ἐδάφους 0.75 ἀνευρέθη ἄλλος τάφος μικροῦ παιδιοῦ. Ὁ τάφος (εἰκ. 13 καὶ 14) ἔκειτο ἐντὸς τῆς φυσικῆς τοῦ ἐδάφους ἐπιχώσεως, ἣτις εἶνε ἀρκετὰ τετραγμένη, ὁ λάκκος δέ, ὁ ὁποῖος ἐσκάφη διὰ νὰ τεθῇ, εἶνε μεγαλυτέρων διαστάσεων τῶν τοῦ τάφου κατὰ 0.09-0.10. Οὗτος εἶνε κατασκευασμένος ἐκ πώρου λίθου σκληροῦ, τεμάχια τοῦ ὁποίου εὐρέθησαν εἰς τὴν πέριξ αὐτοῦ ἐπίχωσιν, δεικνύοντα ὅτι ἡ ἄδρὰ κατεργασία τῶν πλευρῶν του ἔγινε κατὰ χώραν. Ἐχει σχῆμα ὀρθογώνιον μὲ ἐσωτερικὰς διαστάσεις $0.42 \times 0.25 \times 0.20$ ἢ 0.38 καὶ κατεύθυνσιν ἐκ ΒΑ πρὸς ΝΔ. Ἐνδιαφέρουσα εἶνε ἡ

Τὸ ἐσωτερικὸν τοῦ τάφου ἦτο πλήρες ἐκ λεπτοῦ ἀμμώδους χώματος, μετὰ τὴν ἀφαίρεσιν τοῦ ὁποίου ἀνεφάνησαν ὀλίγιστα ὀστᾶ κρανίου καὶ πλευρῶν ἀτάκτως πως κείμενα ἐπὶ τοῦ ἐκ πώρου λίθου, ὁμοίου μὲ τὰς πλευρὰς τοῦ τάφου δαπέδου. Ἡ στάσις τοῦ σκελετοῦ, ἂν καὶ δὲν ἐξηκριβώθη, δυνάμεθα νὰ ὑποθέσωμεν ὅτι θὰ εἶνε ἡ ἰδία μὲ τοῦ προηγουμένου. Ἐκ τῶν παρὰ τὴν βορειοανατολικὴν στενὴν πλευρὰν εὐρεθέντων ὀστέων κρανίου συμπεραίνομεν, ὅτι ὁ νεκρὸς ἔβλεπε νοτιοανατολικῶς. Παρ' αὐτὰ εὐρέθη καὶ τὸ δημοσιευόμενον ἐνταῦθα ἀγγεῖον (εἰκ. 15). Τοῦτο εἶνε μικρὸς κύαθος σφῆζόμενος ἐξ ὁλοκλήρου πηλοῦ λεπτοῦ καλῶς ὥπτημένου χρώματος κιτρινωποῦ. Ἐχει



Εἰκ. 15. Κύαθος γεωμετρικοῦ τάφου τάφου Β.



Εἰκ. 16. Τμήμα τείχους εἰς τὸ τέρμα τῆς τάφου Β.

διαστάσεις: ὕψος 0.07, διάμετρος στομίου 0.08, βάσεως 0.03-0.035, ἔχει δὲ ὡς ἐξῆς διακοσμηθῇ. Ἀπὸ τῆς βάσεως μέχρι μέρους τῆς κοιλίας ἔχει βαφὴν διὰ μελανοῦ χρώματος, διακοπτομένης τῆς βαφῆς ὀλίγον κατὰ τὴν κοιλίαν καὶ σχηματιζομένου, ἐκ τοῦ ἀβάπτου μένοντος τμήματος, δακτυλίου. Ὅλιγον ἄνωθεν κατὰ τὸ κέντρον τῆς κοιλίας ὑπάρχον ἐξ δακτύλιου. Ἡ ὑπὲρ αὐτοὺς ἐπιφάνεια ἔχει διαιρεθῇ ὑπὸ καθέτων πρὸς τοὺς δακτυλίους γραμμῶν εἰς μετόπας κοσμουμένας τὸ μὲν διὰ τεσσάρων φύλλων συναπτομένων κατὰ τὸ ἐν ἄκρον των καὶ σχηματιζόντων τὸ γράμμα Χ τὸ δὲ διὰ δύο τριγώνων συναπτομένων κατὰ τὰς κορυφὰς των (triangles

hachurés)¹. Ἐκ τοῦ πτερίσματος τούτου δεικνύεται, ὅτι ὁ τάφος ἀνήκει εἰς τὴν ἐποχὴν τῶν μεταβατικῶν ἀπὸ τῶν γεωμετρικῶν ἀγγείων εἰς τὰ πρῶϊμα πρωτοκορινθιακά. Ἐξωθὶ τοῦ τάφου κατὰ τὴν βορειοανατολικὴν στενὴν πλευράν του εὐρέθησαν ὅσῳ τινα κείμενα ἐπὶ τοῦ φυσικοῦ βράχου τοῦ λόφου, πιθανῶς ἀποτελοῦντα ταφὴν. Πρὸς δυσμὰς τοῦ τάφου καὶ εἰς

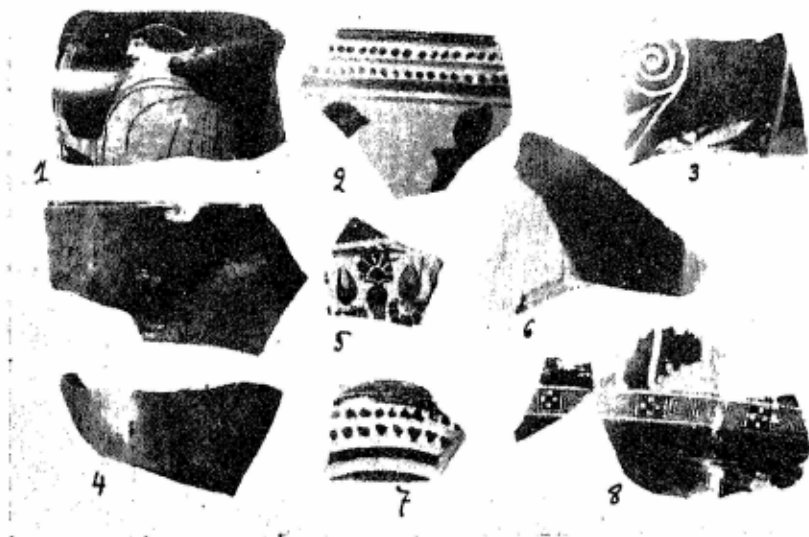

Εἰκ. 17. Ἐκ τῆς ἀνασκαφῆς εἰς τὸν λόφον τοῦ Μεσαιωνικοῦ κάστρου.

ἀπόστασιν 5.50 ἀπὸ τούτου, ὅπου ὁ φυσικὸς βράχος τοῦ λόφου εἶνε σχεδὸν ὁρατός, εὐρέθησαν λείψανα μικρῶν τάφων οἱ ὅποιοι δὲν διέσωζον τίποτε. Δυστυχῶς οὗτοι εἶχον καταστραφῇ ὑπὸ τοῦ ἀρότρου. Κατὰ τὸ τέλος τῆς

¹ Τὸ τετράφυλλον εἶνε συχνότατον κόσμημα ἀγγείων τῶν γεωμετρικῶν χρόνων ὅπως καὶ τὰ συναπτόμενα τρίγωνα, τὰ ὅποια εἶνε ἀνάμνησις τοῦ διπλοῦ πελέκως. Οὗτος ὡς διακοσμητικὸν στοιχεῖον ἀπαντᾷ ἤδη εἰς τὴν νεολιθικὴν ἐποχὴν (Σωτηριάδης ΑΕ 1908 σελ. 87 εἰκ. 13, τοῦ ἰδίου *Revue des études grecques* XXV, 1912, σελ. 259 εἰκ. 6, Wace Thompson, *Prehistoric Thessaly*, σελ. 204-205, JHS. 1906 σελ. 246, 4), εἶτα ἐμφανίζεται εἰς τὴν Μ. Ι. ἐποχὴν (Α. Evans *The Palace of Minos at Knossos*. I. εἰκ. 923^a II σελ. 253-254), εἶνε δὲ συνηθέστατον ἰδίᾳ κατὰ τὴν ΥΕ. ΙΙΙ ἐποχὴν (G. Karo *Die Schachtgräber von Mykenai* σελ. 66-67 πιν. CLX VIII, ἀριθ. 191-192 καὶ 195. Γ. Μυλωνᾶ, ἔνθ. ἀνωτ. σελ. 116 εἰκ. 94 ἀρ. 356), κατὰ τὴν γεωμετρικὴν τέλος ἐποχὴν μέχρι καὶ τῆς μεταβατικῆς ἐποχῆς εἰς τὰ πρῶϊμα πρωτοκορινθιακά ἀπαντᾷ συχνότατα. (Α. Roes *Creek Geometric Art* σελ. 73, Schweitzer *Ath. Mitt.* τομ. XLIII 1918 σελ. 307. Johansen. *Les vases Sicyoniens* σελ. 23-26 πιν. IX εἰκ. 3 κ.λ.π.).

τάφρου ταύτης καὶ εἰς βάθος ἀπὸ τῆς ἐπιφανείας τοῦ ἐδάφους 0.30 εὐρέθη τμήμα τείχους (εἰκ. 16). Τοῦτου σφύζονται τρεῖς σειραὶ δόμων ἐκ πώρου λίθου, ἔχει δὲ διαστάσεις $3.52 \times 1.34 \times 0.55$. Κατὰ τὰς δύο ὁρεῖς του ἔχει κατασκευασθῇ καλῶς, τὰ μεταξὺ δὲ τούτων πληροῦνται διὰ μικροτέρων πώρων· οἱ δόμοι τέλος τοῦ τοίχου φέρουν ἴχνη προηγουμένης χρήσεως. Ἐπὶ τοῦ παρόντος δὲν δυνάμεθα νὰ τὸ χρονολογήσωμεν, διότι ἡ περίξ ἐπίχωσις εἶνε λίαν τεταραγμένη.

Τάφος Γ. Ἐσκάφη κατὰ τὴν ΒΔ πλευρὰν τοῦ κάστρου καὶ εἰς τοὺς πρόποδας τούτου. Ἐχει τὸ σχῆμα τοῦ γράμματος διὰ τοῦ ὁποίου ἐκλήθη μὲ διαστάσεις μέσου πλάτους 1 περίπου μέτρον μήκους περὶ τὰ 10 μέτρα δι' ἕκαστον τῶν σκελῶν αὐτῆς καὶ βάθους 0.90 ἀπὸ τῆς ἐπιφανείας τοῦ ἐδάφους. Ἡ τάφος αὕτη κεκλιμένη εἰς τὴν κατωφέρειαν τοῦ λόφου καὶ μάλιστα, ὥς ἐλέχθη, εἰς τοὺς πρόποδας αὐτοῦ εἶνε φυσικὸν κατὰ τὰ πρῶτα τῆς στρώματα νὰ εἶνε τεταραγμένη, διότι ταῦτα θὰ ἐσχηματίσθησαν ἐκ τῶν χωμάτων τὰ ὅποια διὰ διαφόρους λόγους ἐκύλισαν ἐκ τῶν ὑψηλοτέρων μερῶν τοῦ λόφου πρὸς τὰ χαμηλότερα. Πράγματι ἡ ἀφθονία καὶ ἡ ποικιλία τῶν εὐρημάτων διαφορετικῶν ἐποχῶν λύχνοι, ὄστρακα, εἰδώλια, χαλκᾶ ἐπιβεβαιώνει τοῦτο. Ὅρκει νὰ σκαλίῃ τις διὰ μαχαιριδίου διὰ νὰ ἐκθάψῃ πλῆθος τῶν λεχθέντων εὐρημάτων. Μεταξὺ τῶν εὐρημάτων τούτων ἔχομεν Πρωτοκορινθιακὰ ληκύθια ἀφθονώτατα, ἀνατολιζόντων ἀγγείων ὄστρακα, μελανόγραφα, ἐρυθρόγραφα¹ (εἰκ. 17 καὶ τῆς εἰκ. 7 τὰ ὑπ' ἀριθ. 4, 7, 8, 9) λύχνους, ὄστρακα τοῦ 4^{ου} αἰ. Ρωμαϊκά, Βυζαντιακά, ὅλα ταῦτα ἀνάμεικτα.

Τάφος Δ. Ἐσκάφη κατὰ τὴν ἀνατολικὴν πλευρὰν τοῦ κάστρου, ἀλλὰ δὲν ἔδωκε πολλὰ εὐρήματα οὔτε καθαρὸν στρώμα, διότι εἰς αὐτὴν δὲν ἐπροφθάσαμεν νὰ προχωρήσωμεν εἰς ἀρκετὸν βάθος.

Αἱ δοκιμαστικαὶ αὗται τάφροι ἀπέδειξαν ἤδη ὅτι ἐπὶ τοῦ λόφου τούτου συνεχῆς καὶ ἀδιάλειπτος ὑπῆρξεν ἡ ζωὴ ἀπὸ τῶν Μεσσελλαδικῶν χρόνων (2000 π. Χ.) ἂν μὴ καὶ παλαιότερον, μέχρι καὶ τῶν τελευταίων Βυζαντιακῶν. Αἱ μέλλουσαι ἀνασκαφαὶ μας ἐλπίζομεν ὅτι θὰ διαφωτίσουν πληρέστερον ὁρισμένας τῶν ἐποχῶν τούτων.

Ι. ΘΡΕΨΙΑΔΗΣ - Ι. ΤΡΑΥΛΟΣ

¹ Ἡ εἰκ. 17 περιέχει ὀλίγα τῶν χαρακτηριστικωτέρων μελανογράφων καὶ ἐρυθρογράφων ὀστράκων, τῶν συλλεγέντων εἰς τὴν τάφρον ταύτην.

Αἱ φωτογραφίαι ὑπ' ἀριθ. 2, 4, 6, 7, 8, 11, 12, 15, 17 ὁφείλονται εἰς τὸν φωτογράφον τῆς Γερμανικῆς Ἀρχαιολογικῆς Σχολῆς κ. Wagner.

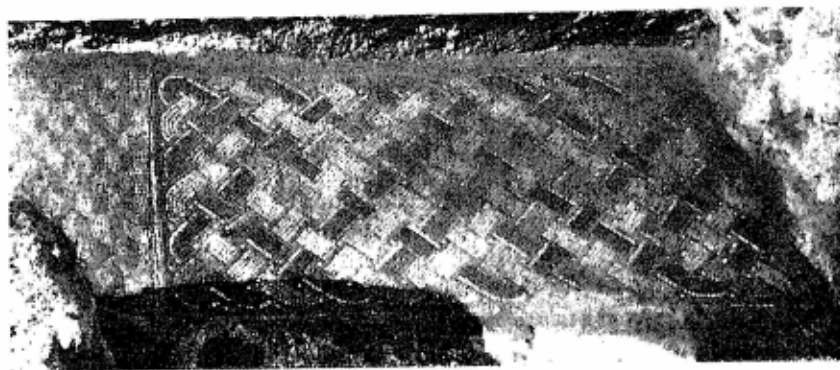

Εἰκ. 1. Τμήμα μωσαϊκοῦ δαπέδου ἀνευρεθὲν κάτωθεν τῶν θεμελίων
τῆς βασιλικῆς Γ.

3. ΑΝΑΣΚΑΦΑΙ ΝΕΑΣ ΑΓΧΙΑΛΟΥ

Κατὰ τὰς ἀνασκαφὰς τῆς Ν. Ἀγχιάλου ἐν ἔτει 1934 ἐξήγησα ἀφ' ἑνὸς
μὲν νὰ συμπληρώσω τὴν ἔρευναν τοῦ διαθεσίμου χώρου τῆς τρίτης μεγάλης
βασιλικῆς τῆς ἀνευρεθείσης εἰς τὸ ἀπαλλοτριωθὲν οἰκόπεδον Ζορμπᾶ καὶ τὸ
ἐλεύθερον οἰκόπεδον Εὐλογημένου — ἀφ' οὗ ἡ συνέχισις τῆς ἀποχωματώσεως

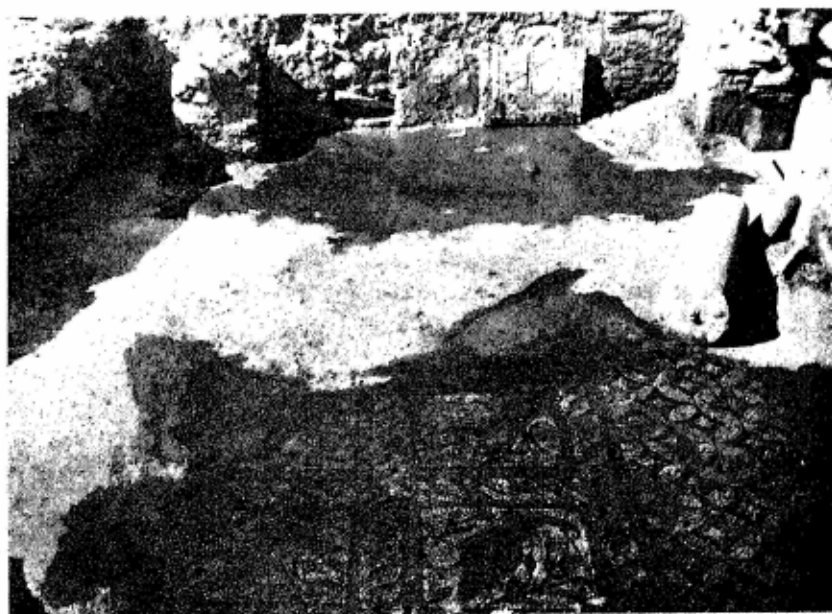

Εἰκ. 2. Τὸ δεξιὸν τμήμα τοῦ ἀνασκαφέντος αἰθρίου τῆς βασιλικῆς Γ, ἐπεστρω-
μένον διὰ ψηφιδωτοῦ δαπέδου, μέρη τοῦ ὁποίου διασφύζονται. Εἰς τὸ βάθος
διακρίνεται ἡ ἐντοιχισμένη εἰς μεταγενεστέρους χρόνους κιονοστοιχία τοῦ αἰθρίου.

τῶν κλιτῶν τοῦ ναοῦ τῶν ἐκτεινομένων εἰς τὰ μὴ ἀπαλλοτριωθέντα εἰσέτι οἰκόπεδα Βοϊνόγλου καὶ Ζώτου ἀποκλείεται — καὶ ἀφ' ἑτέρου προέβην εἰς συστηματικὴν, ἀλλὰ περιορισμένην, ἀνασκαφὴν τῆς πέρουσι διὰ δοκιμαστικῆς ἐρεῦνης ἀναφανείσης βασιλικῆς Δ τῆς κειμένης ἔξω τῶν τειχῶν τῆς ἀρχαίας πόλεως ἐπὶ λόφου φέροντος ἀνέκαθεν τὸ ὄνομα «'Αγιος Δημήτριος».

Α' 'Ανασκαφὴ μερῶν τῆς βασιλικῆς Γ.

1. Εἰς τὴν βασιλικὴν Γ' ἐγένετο *συνέχσις τῆς ἐκκαθαρίσεως τοῦ αἵθριου τοῦ ναοῦ* εἰς ἔκτασιν 6.65 μ. Ἀνεφάνη μετὰ τὴν ἐκκαθάρισιν τῶν ὀγκῶν τῶν χωμάτων (βάθους 3 μέτρων εἰς τὰ μέρη μάλιστα ὅπου ἦτο ἡ κατεδαφισθεῖσα οἰκία Εὐλογημένου) ἡ ἀρχὴ τῆς δεξιᾶς κιονοστοιχίας τοῦ αἵθριου καὶ μέγα μέρος τοῦ ψηφιδωτοῦ δαπέδου τῆς δεξιᾶς στοᾶς, ὡς καὶ τμῆμα τοῦ ὑπαίθρου χώρου τοῦ ἀντιστοιχοῦντος εἰς τὸ μεσαῖον κλίτος τοῦ ναοῦ, ἐπεστρωμένον διὰ μαρμάρων, μικρὰ μόνον τμήματα τῶν ὁποίων διασφύζονται. Ἡ ἐφετινὴ ἐρευνα ἀπέδειξεν ὅτι τὸ αἶθριον τοῦτο ἐχρησιμοποιήθη εἰς χρόνους ἴσως καταστροφῆς τοῦ μνημεῖου πιθανώτατα διὰ οἰκήσεις ἀνευρέθη ἡ κιονοστοιχία ἐντοιχισμένη — τὰς βάσεις τῶν κίωνων καλύπτουν μεταγενέστεροι τοῖχοι ἐπικεκολλημένοι ἐπὶ τῶν ἀρχικῶν παραστάδων τῆς δυτικῆς πλευρᾶς — ἀνεφάνησαν δὲ εἰς τὸ ἐκκαθαρισθὲν τμῆμα τῆς κιονοστοιχίας καὶ ἐπὶ τοῦ νοτίου τοῖχου τοῦ αἵθριου ἑτερεὶ μεταγενέστεραι παραστάδες, ἐφ' ὧν ἔβαινε πιθανώτατα τόξον (βλ. εἰκ. 2). Τὸ οἶκημα δὲ τοῦτο φαίνεται ὅτι κατεστράφη εἰς χρόνους ἐρημώσεως τῆς πόλεως ἐκ πυρκαϊᾶς, ἡ ξυλεία δὲ αὐτοῦ καυθεῖσα ἐπὶ τοῦ μωσαϊκοῦ δαπέδου τὸ ἀπηνθράκωσε καὶ οὕτω σήμερον ἐλάχιστα



Εἰκ. 3. Τμῆμα τοῦ διασφύζομένου ψηφιδωτοῦ δαπέδου τοῦ αἵθριου τῆς βασιλικῆς Γ.

τμήματα αὐτοῦ δύνανται νὰ διακριθῶσι (εἰκ. 3). Τὸ ψηφιδωτὸν τοῦτο — ἐκ τῶν καλυτέρων μωσαϊκῶν διαπέδων τῶν ἀνευρεθέντων ἐν Νέῃ Ἀγχιάλῳ καὶ περὶ τοῦ ὁποίου ὠμίλησα ἤδη εἰς τὴν περυσινὴν μου ἔκθεσιν ἐπ' εὐκαιρίᾳ

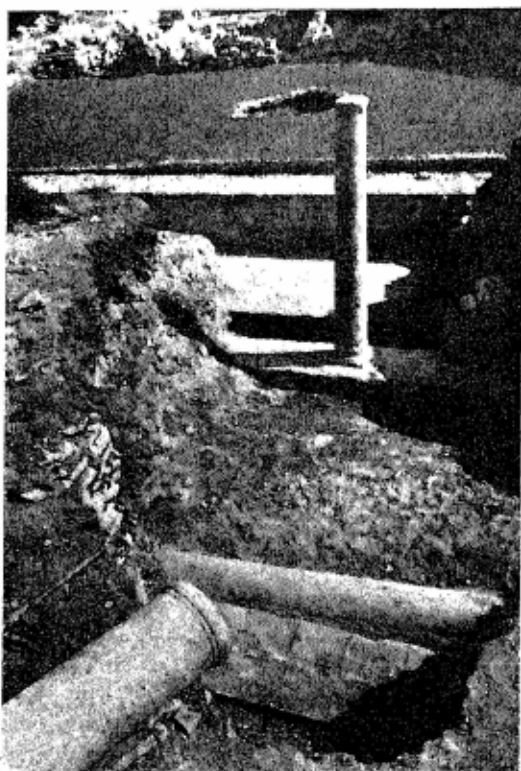

Εἰκ. 4. Τὰ ἀνευρεθέντα δεξιὰ τῆς βασιλικῆς Γ' παλαιότερα κτίσματα

τῆς ἐμφανίσεως τμήματος αὐτοῦ κατὰ τὸ παρελθὸν ἔτος — ἔχει ἀξιολογωτάτην τέχνην δυναμένην νὰ χρονολογήσῃ τοῦτο εἰς τὸν 5^{ον} αἰῶνα (βλ. περιγραφὴν του ἐν ΠΑΕ 1933 σ. 51).

2. Πλὴν τῆς ἐκκαθαρίσεως τῶν ἀνωτέρω τμημάτων τοῦ αἰθρίου ἐζήτησα νὰ προσδιορίσω ἐφέτος καὶ τὸ ἀρχικὸν κτίσμα ἐφ' οὗ ἰδρύθη ἡ ἀνασκαπτομένη βασιλική. Πρὸς τοῦτο ἤνοιξα ἐπὶ μέρους τῆς νοτίας πλευρᾶς — ἔχοντος σχετικῶς χαμηλότεραν ἐπίχωσιν (2.30 μ.) — τάφρον πλάτους 3 μ. εἰς ἔκτασιν 7.30 μ. Ἀνεῦρον πρῶτον εἰς ἀπόστασιν 1.30 μ. τὸν τοῖχον ἔνθα τελευτᾷ τὸ ἀναφανέν πέρυσιν κάτωθεν τῶν θεμελίων τῆς ἐξωτερικῆς πλευρᾶς τοῦ δεξιοῦ κλίτους μωσαϊκόν (βλ. εἰκ. 4^Ι πρβλ. καὶ εἰκ. 1), εἴτα δὲ εἰς ὁμοίαν ἀπόστασιν

ἀλλ' ὑψηλότερον τοῦ τοίχου τούτου κατὰ 0.40 μ. μικρὰν κιονοστοιχίαν — ἀνεφάνησαν τρεῖς κορμοὶ κυλινδρικών κιόνων μήκ. 1.35 μ. καὶ μία τῶν βάσεων αὐτῶν κατὰ χώραν (εἰκ. 4^{ΙΙ}) — καὶ τέλος εἰς ἀπόστασιν ἀπὸ τῆς κιονοστοιχίας ταύτης 3.72 μ. ἕτερον τοῖχον (πάχ. 0.65 μ.), παρὰ τὸ ὁποῖον εὗρέθη πλαγίως κορμὸς κίονος ἐκ γρανίτου μήκους 3 μ. ὅμοιος πρὸς τοὺς ἀνευρεθέντας κατὰ τὴν θεμελίωσιν τῆς οἰκίας Ζορμπᾶ (εἰκ. 4^{ΙΙΙ}). Εἶναι προφανές, ὅτι ὁ τελευταῖος οὗτος τοῖχος εἶναι ὁ ἐξωτερικὸς τοῖχος τοῦ παλαιότερου κτίσματος, ἢ δ' ἐν τῷ μέσῳ ἀναφανεῖσα μικρὰ κιονοστοιχία ἐτέθη εἰς τοὺς χρόνους τῆς μετασκευῆς τούτου εἰς χριστιανικὴν βασιλικήν, ἥτοι κατὰ τὰ τέλη τοῦ 6^{ου} ἢ

τὰς ἀρχὰς τοῦ 7^{ου} αἰῶνος, ὥς ἡ τέχνη τῶν ἀνευρεθέντων γλυπτῶν καὶ μωσαϊκῶν διαπέδων, περὶ ὧν διέλαβον εἰς τὰς προηγουμένας ἐκθέσεις μου, ἀποδεικνύει. Ἐν τούτοις καὶ πάλιν ἐκ τῆς ἐφρετινῆς ἐρεῦνης δὲν προσδιορίζεται σαφῶς τὸ ἀρχικὸν κτίσμα· τὰ ἀνευρεθέντα γλυπτὰ καὶ μωσαϊκὰ ἀνάγουν τοῦτο εἰς τὸν 5^{ον} αἰῶνα, πιθανώτατα δὲ ἔχομεν πρὸ ἡμῶν παλαιότεραν βασιλικὴν ἀνακαινισθεῖσαν μετὰ τοὺς χρόνους τοῦ Ἰουστινιανοῦ, ἂν λάβῃ τις ὑπ' ὄψιν ὅτι οἱ νάρθηκες καὶ τὸ αἶθριον εἶναι μέρη τοῦ ἀρχικοῦ κτίσματος ὑποστάντα ἐλαφρὰς μόνον τροποποιήσεις.

Ἡ ἔρευνα τοῦ διαθέσιμου χώρου ἔχει περατωθῇ πλέον εἰς τὰ κύρια αὐτοῦ σημεῖα, εἶναι δὲ ἀπόλυτος ἀνάγκη πρὸς συνέχισιν τῆς ἀνασκαφῆς τοῦ ἀξιολογωτάτου τούτου μνημείου τῶν θεσσαλικῶν Θηβῶν νὰ γίνῃ ὅσον τὸ δυνατόν ταχύτερον ἢ ἀπαλλοτριώσις τῶν δύο οἰκοπέδων Βοϊνόγλου καὶ Ζώτου.

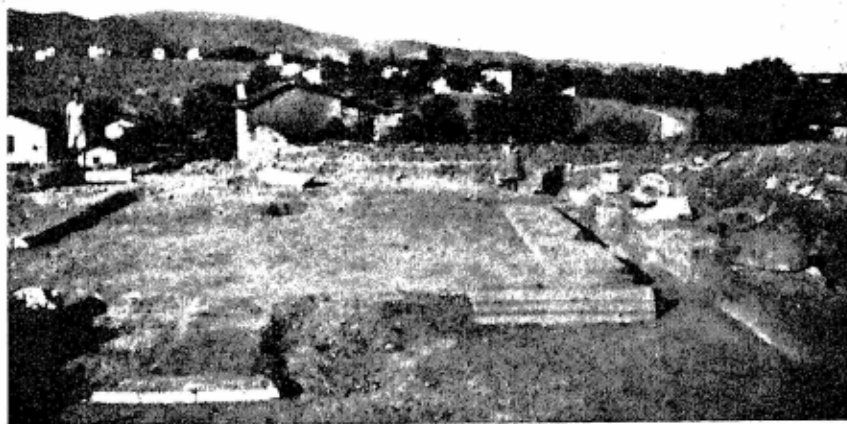

Εἰκ. 5. Τὰ ἀνασκαφέντα τμήματα τῆς βασιλικῆς Δ.

Β' Ἀνασκαφὴ βασιλικῆς Δ.

Μετὰ τὴν συμπλήρωσιν τῆς ἐρεῦνης τοῦ διαθέσιμου χώρου τῆς βασιλικῆς Γ ἐνήργησα συστηματικὴν ἀνασκαφὴν τῆς τετάρτης κατὰ σειρὰν ἐν Νέᾳ Ἀγχιάλῳ καὶ ἐπὶ ἀρχαιολογικοῦ χώρου ἀναφανείσης βασιλικῆς, ἔνθα πέρυσιν εἶχον προβῇ εἰς δοκιμαστικὰς ἐρεῦνας καὶ εἶχον ἀνεύρει μικρὸν τεμάχιον μαρμάρινου ἄμβωνος (βλ. ΠΑΕ 1933 σ. 56). Ἡ βασιλικὴ αὕτη ἀπέχει τοῦ τείχους τῆς ἀρχαίας πόλεως περὶ τὰ 300 μέτρα καὶ εὐρίσκεται εἰς τὸ ΝΔ ἄκρον τῆς σημερινῆς κωμοπόλεως ἐπὶ λόφου δεσπόζοντος τῆς ἐκτεινομένης παρὰ τὴν παραλίαν τοῦ Παγασητικοῦ πεδιάδος. Τῆς βασιλικῆς ταύτης, ἥτις

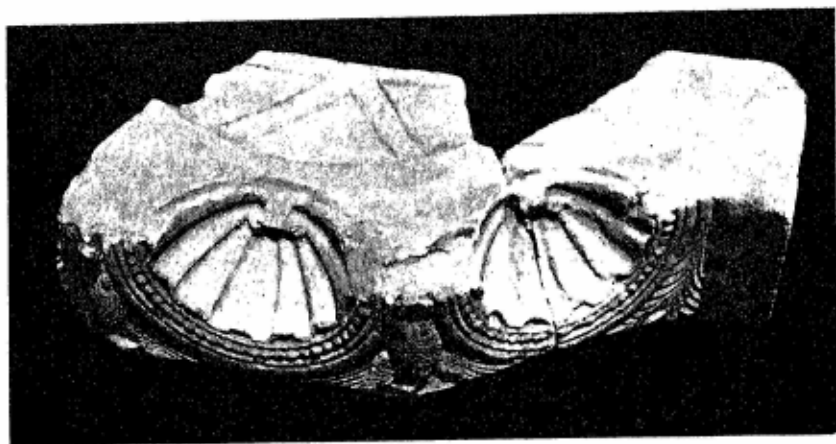

Εἰκ. 6. Ἀνευρεθέντα τμήματα τοῦ ἄνω μαρμαρίνου δαπέδου τοῦ πολυγωνικοῦ ἁμβωνοῦ τῆς βασιλικῆς Δ κοσμουμένου με κογχύλας καὶ ἀετούς.

δὲν διαφέρει κατὰ τὸ σχῆμα καὶ τὴν διάταξιν τῶν λοιπῶν τρικλίων βασιλικῶν τῆς Ν. Ἀγχιάλου, ἀνέσκαψα ἐφέτος τὸ ἱερὸν βῆμα καὶ τμῆμα τοῦ δεξιοῦ αὐτῆς κλίτους· ἀτυχῶς ἡ ἀψὶς τοῦ ναοῦ καὶ τὸ σύνθρονον ἀνευρέθησαν

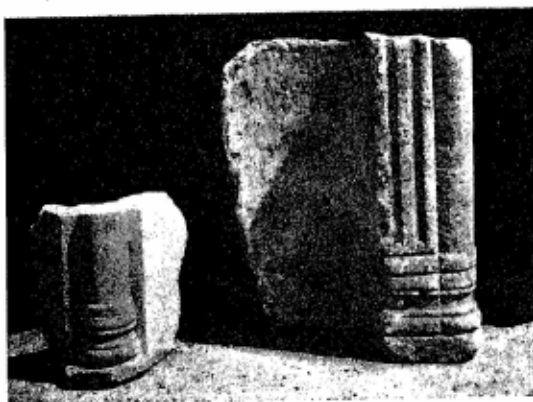

Εἰκ. 7. Ἀνευρεθέντα τμήματα μαρμαρίνων κογχῶν με ἠνωμένους κιονίσκους (ἐκ τῶν κοσμοῦντων τὰ κάτω μέρη τοῦ ἁμβωνοῦ τῆς ἀνασκαπτομένης βασιλικῆς Δ).

τελείως σχεδὸν κατεστραμμένα· κατὰ τὴν μαρτυρίαν τοῦ ἐπιμελητοῦ Ν. Γιαννοπούλου καὶ προϋχόντων ἀξιοπιστῶν τῆς κομποπόλεως ἡ ἀψὶς ἐσφύζετο εἰσέτι κατὰ τὸ 1908 εἰς ὕψος 3 μέτρων, ἐπετράπη δὲ κατὰ τὰς αὐτὰς μαρτυρίας εἰς τὸν ἐργολήπτην Καραϊσκὸν ὑπὸ τοῦ τότε ἐφόρου Θεσσαλίας νὰ κατεδαφισθῇ διὰ νὰ ληφθῶσι λίθοι διὰ τὴν οἰκοδομὴν τῶν πέριξ οἰκίσκων· ἐννοεῖται, ὅτι δὲν ἐλήφθησαν μόνον οἱ ἐπὶ τῆς ἐπιφανείας λίθοι, ἀλλ' ἀνεσκάφησαν εἰς βάθος ὅλοι

οἱ τοῖχοι τοῦ μνημείου καὶ ὑπέστησαν σημαντικὴν βλάβην τὰ διακοσμητικὰ μέλη αὐτοῦ.

Κατὰ τὴν ἐφετινὴν ἀνασκαφὴν τοῦ μνημείου ἀνευρέθη ὁ στυλοβάτης τῆς δεξιᾶς κιονοστοιχίας καὶ δύο βάσεις κατὰ χώραν βαίνουσαι ἐπὶ τραχυτῶν ἐρυθρωπῶν λίθων, παρ' αὐτὸν δὲ αἱ μαρμάριναι βάσεις τοῦ τέμπλου κοσμούμεναι διὰ γλυφῶν καὶ ἀστραγάλου (εἰκ. 5). Ὅμοίως ἀνεφάνησαν τμήματα τοῦ ἐκ μαρμαροθετημάτων συγκειμένου δαπέδου καὶ μέγα τμήμα τοῦ ψηφιδωτοῦ δαπέδου τοῦ δεξιοῦ κλίτους μετὰ γεωμετρικῶν διακοσμήσεων. Πλὴν τούτων ἀνευρέθησαν τμήματα διατρήτων μαρμαρίνων θωρακίων καὶ μικρὸν τμήμα τοῦ ἄμβωνος ὕπερ συμπληροῖ τὸ πέρυσιν ἀνευρεθὲν μὲ κογχύλας καὶ ἀναγλύφους ἀετοῦς τμήμα (εἰκ. 6). Τοῦ ἄμβωνος τούτου οὐτινος δὲν ἀνεφάνη εἰσέτι ἡ βάση, ἀνευρέθησαν προσέτι τμήματα κογχῶν μὲ ἠνωμένους κιονίσκους (εἰκ. 7) προερχόμενα προφανῶς ἐκ τῶν κοσμούντων τὰ κάτω αὐτοῦ μέρη, καὶ μικρὸν κιονόκρανον χαρακτηριστικὸν διὰ τὴν τεχνικὴν τῆς κοσμοῦσης αὐτὸ ἀκάνθου (εἰκ. 8), πιθανῶς ἐκ τῶν στηριζόντων τὸν οὐρανὸν κιονίσκων, τῶν βαινόντων ἐπὶ τοῦ ἄνω δαπέδου τοῦ πολυγωνικοῦ μετὰ κογχῶν ἄμβωνος, τμήματα τοῦ ὁποίου εἶναι τὰ ἀνευρεθέντα μεγάλα τεμάχια μὲ τοὺς ἀετούς. Ἐξω τοῦ ναοῦ ἀνεφάνησαν θολωτοὶ τάφοι πεπληρωμένοι διὰ τεμαχίων γλυπτῶν μελῶν (θωρακίων, γείσων, μερῶν ἐξ ἰωνικῶν κιονοκράνων κ.ἄ.), τινὰ τῶν ὁποίων παριστᾷ ἡ εἰκ. 9.

Ἡ σημασία τοῦ ἀνασκαπτομένου μνημείου εἶναι μεγάλη, καθόσον ἐκ τῆς ἀνασκαφῆς ἀπεδείχθη, ὅτι πρόκειται περὶ τῆς ἐκκλησίας τοῦ κοιμητηρίου τῆς ἀρχαίας πόλεως, ἡ προσεχὴς δὲ ἀνασκαφὴ τοῦ χώρου τούτου ἐλπίζω ν' ἀποδώσῃ εἰς ἡμᾶς καὶ ἐπιγραφὰς διαφωτιστικὰς τῆς σημασίας τῆς μεγάλης ταύτης χριστιανικῆς πόλεως τῆς Θεσσαλίας. Ἐκ τῆς βασιλικῆς ταύτης προέρχονται καὶ αἱ κατωτέρω παρατιθέμεναι ἐπιγραφαὶ περισυλλεγεῖσαι ὑπὸ τοῦ φύλακος ἐκ τῶν πέριξ τῆς ἀνασκαπτομένης ἐκκλησίας οἰκίσκων.



Εἰκ. 8. Ἀνευρεθὲν μικρὸν κιονόκρανον ἀνήκον εἰς τοὺς στηριζόντας τὸν οὐρανὸν τοῦ ἄμβωνος κιονίσκους.



Εἰκ. 9. Τμήματα θωρακίων τῆς βασιλικῆς Δ ἀνευρεθέντα κατὰ τὰς ἀνασκαφάς.

1) Στήλη ἐγγχωρίου ὑποφαίου λίθου ($0,50 \times 0,40$, πάχ. 0,07, ὕψ. γραμμ. 0,04 μ.). (βλ. εἰκ. 10).



†

Μνημῖον Θωμᾶ
νοταρίου τῆς ἀγιοτ(άτης)
Ἐκ(κλησίας) Θηβ(ῶν). Ἐνθά(δε)
κῆτε Θεοσέβι-
ος Κυζίκης.

Εἰκ. 10. Ἐπιτύμβιος στήλη Θωμᾶ
νοταρίου Θηβῶν.

Ἡ ἐπιγραφὴ αὕτη εἶνε σπουδαιότατη καὶ διὰ τὴν μνείαν τῆς ἐκκλησίας Θηβῶν καὶ διὰ τὸ ἀξίωμα τοῦ νοταρίου Θωμᾶ καὶ διὰ τὴν χρῆσιν τοῦ μνημείου τούτου τοῦ νοταρίου καὶ ὑπ' ἄλλων (τοῦ Θεοσεβίου), ὥς ἐν τῇ τελευτῇ περιγραφῇ τῶν ἀνασκαφῶν θὰ ἐρμηνευθῇ.

2) Στήλη ὁμοίου λίθου ($0,70 \times 0,35$ πάχ. 0,05 ὕψ. 0,04 - 5 μ.) (βλ. εἰκ. 11).

(εἰς κατοχὴν) Σα-
ββατίου ὁθ-
ονιακοῦ κ
αὶ 'Αλεξάν-
δρας τῆς
συνδίου αὐ-
τοῦ

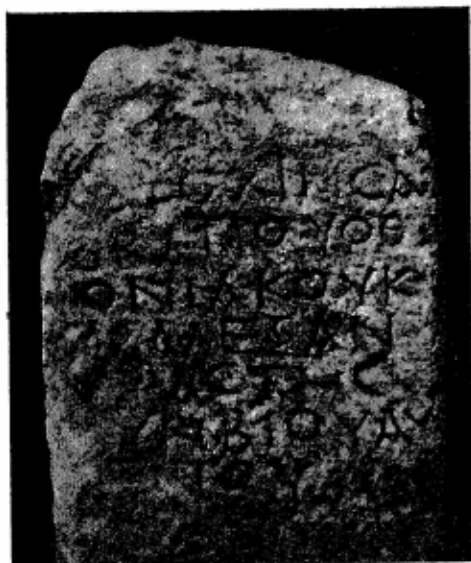

Εἰκ. 11. Ἐπιτύμβιος στήλη
Σαββατίου ὁθονιακοῦ

Καὶ ἡ ἐπιγραφὴ αὕτη εἶνε ἀξιόλογος διὰ τὴν δήλωσιν τοῦ ἐπαγγέλματος τῶν θανόντων ἥτοι οἰκογενείας ὑφαντουργῶν, δύναται δὲ αὕτη καὶ διὰ τὴν μελέτην τῆς ἀναπτύξεως τῆς βιομηχανίας τῶν θεσσαλικῶν Θηβῶν νὰ χρησιμεύσῃ.

3) Πλάξ ἐκ λευκοῦ μαρμάρου τεθραυσμένη εἰς ἀμφοτέρας τὰς πλαγίας πλευρὰς ($0,40 \times 0,40$, πάχ. 0,05, ὕψ. γραμμ. 0,04 μ.). Τέλος παραθέτω ἐν τῇ ἐφετινῇ ἐκθέσει μου καὶ ἐπιγραφὴν παλαιότεραν, πολλαχῶς ἑλλιπῆ χρησιμοποιεῖσαν πιθανώτατα ὑπὸ τὸν χριστιανὸν ὡς οἰκοδομήσιμον ὕλικόν, ἀνευρεθεῖσαν δὲ ἐσχάτως ὑπὸ τοῦ φύλακος εἰς μάνδραν οἰκίσκου τῆς Ν. 'Αγχιάλου (εἰκ. 12). Ἡ ἀνάγνωσις καὶ ἐρμηνεία τῆς ἐπιγραφῆς ταύτης ἐγένετο κατὰ παρακλησίαν μου ὑπὸ τοῦ συναδέλφου Ἀντ. Χατζῆ.



Εἰκ. 12.

1	A	[.]
	τύμβος	
3	[_____]	οὗτος, ὅστις μ [_____]
	[_____ κ]	ενεήν, οὐδ' ὀππόσα [_____]
	[_____]	κύδ<ε>ιμα ῥέξε, οὐδ' ὅσ[α_____]
6	[_____ ἄν]	έτλη μαθέειν εσο [_____]
	[_____]	μενευς ἐθέλων [_____]
	[_____]	ὀππόσ[α [_____]
9	[_____]	[_____]

Στίχ. 3: Ἐπειδὴ τὸ οὗτος εἶναι τὸ τέλος στίχου δακτυλικοῦ, ἐξέπεσαν πρὸ αὐτοῦ 10-15 συλλαβαί.

- » 4: ὀππόσα: ἐπικός τύπος τοῦ ὀπόσα.
- » 5: σφάλμα τοῦ χαρακτοῦ, ἀντὶ κύδιμα.
- » 5-6: Πβ. Ὅμηρ. ὕμν. XV 6 ἔρρεξεν — ἀνέτλη.
- » 5: ῥέξε: τέλος στίχου δακτυλικοῦ.
- » 6 [ἄν]έτλη: ἵχνος τοῦ ν διακρίνεται.
- » 6 εσο: ἐσό[δους] ἢ ες ο [...];
- » 7 μενευς ἢ μενευς: μάλλον [Ἰδο]μενεύς.
- » 8 ὀππόσ[α]: ἵχνος τοῦ α διακρίνεται.

Γ. Α. ΣΩΤΗΡΙΟΥ

4. ΑΝΑΣΚΑΦΑΙ ΚΑΙ ΕΡΕΥΝΑΙ ΕΝ ΜΑΚΕΔΟΝΙΑΙ

Ἀλμωπία

Κατὰ τὸ θέρος τοῦ 1934 ἀπασχολήθη ἐν Ἀλμωπίᾳ (Καρατζόβα), Λύγκῳ (Φλώρινα) καὶ Ἑλιμείᾳ (Τσοτύλιον) παρὰ τὸν Ἀλιάκμονα.

Ἐν τῷ Ἐπαρχείῳ τῆς Ἀρδέας (πρῶην Σούμποσκον) πρωτευούσης τῆς Ἀλμωπίας εὑρον ἔγγραφα τῆς 6. IV. 1913, καθ' ἃ ὑπάρχουσιν εἰς τὰ χωρία Δραγομάντσι, Ρούδινο, Πόλιανη καὶ Ὀσσιανη λείψανα ἑλληνικὰ καὶ βυζαντινὰ, εἰς τὸ χωρίον Πρόδρομος τεῖχος καὶ ἑλληνικὰ ὄστρακα, εἰς Μπάχοβον καὶ Τρέσινο νομίσματα βυζαντινὰ, εἰς Ζλάτινο φρούριον καὶ ἐπιγραφαὶ βυζαντιναὶ ἐπὶ μαρμαρίνων πλακῶν, εἰς Νώτιαν διάφορα νομίσματα καὶ ὄστρακα καὶ λείψανα τειχῶν, τεμάχια ἀγαλμάτων καὶ ἀνάγλυπτοι πλάκες (γράφει ὁ τότε διοικητικὸς ἐπίτροπος Λουδάρης). Ἐπειδὴ ὁ Παπαδάκης (Ἀθῆναι 1913, 453 ἑξ.) ἐπεσκέφθη κατὰ τὸ αὐτὸ ἔτος τὴν Ἀλμωπίαν καὶ πολλὰ σημεῖα ἀρχαιολογικὰ ἐσημείωσε, δὲν ἔκρινεν ἀναγκαῖον νὰ ἀκολουθήσω πάντα τὰ ἴχνη του, ἀλλ' ἀφ' οὗ δι' ἄλλον σκοπὸν εὗρέθη ἐν τῷ τόπῳ, δὲν ἔμεινα ἄλλως ἀδρανής. Διὰ τοῦτο θὰ εἶπω τινὰς παρατηρήσεις μου.

1) Ἐν τῷ Ἐπαρχείῳ τῆς Ἀρδέας εὑρον ἀνάγλυφον μαρμαρίνον ῥωμαϊκῶν χρόνων (εἰκ. 1) εἰς σχῆμα δίσκου διαμ. 0.54 φέρον κάτω ἔμβολον ὑψ. 0,08 καὶ πλ. 0,10. Τὸ ἀνάγλυφον εἶνε ἐν πεδίῳ ἐγκοίλῳ περιθεωμένῳ ὑπὸ ἀνέχοντος περιθωρίου πλ. 0,03. Εἰκονίζονται τέσσαρες προτομαί, δύο ἄνω καὶ δύο κάτω. Ἀνω ἀριστερὰ εἶνε ἀνὴρ πωγωνοφόρος, δεξιὰ δὲ γυνὴ κρηδενοφόρος. Κάτω ἀριστερὰ νέος καὶ δεξιὰ ἐπίσης νέος ἀλλὰ γενειοφόρος.



Εἰκ. 1. Ἀνάγλυφον μαρμαρίνον ἐπιτάφιον ἐξ Ἀλμωπίας.

Λέγεται, ὅτι προέρχεται ἐξ Ἑνωτίας. Ὅρα παρόμοια καὶ Ἀρχ. Δελτ. 1930 Παράρτ. σελ. 40.

2) Τὸ φρούριον *Ζλάτινο* (νῦν Χρυσή)—Struck, *Makedonische Fahrten* II, 1908 σ. 74. Ἀθηνᾶ ἔ. ἄ. 453 ἔξ.—νομίζω ὅτι εἶνε ἡ ἔδρα τῆς ἐπισκοπῆς *Διοκλητιανουπόλεως* (τοῦ 8 αἰ.), ἣτις ὑπήγετο ὑπὸ τὴν Μητρόπολιν τῆς Θεσσαλονίκης καὶ ἦτο ἄλλη ἢ ἡ Διοκλητιανούπουλις ἡ ὑπαγομένη ὑπὸ τὴν Μητρόπολιν τῆς Λαρίσης. Περὶ τῆς δευτέρας ἔγραψα ἥδη ἐν *Byzantinisch-neugriechische Jahrbücher* 1932, 55 ἔξ., ὅτι ἔκειτο κατὰ τὴν σημερινὴν Χρνούπιταν παρὰ τὴν λίμνην τῆς Καστορίας. Ὅρα νῦν Κονιδάρι, Αἱ μητροπόλεις καὶ ἀρχιεπισκοπαὶ κλπ. 1934 σ. 94 ἀριθ. 236 καὶ πβλ. σ. 101 ἀριθ. 612. Ἡ Ἀλμωπικὴ Διοκλητιανούπουλις μετωνομάσθη ἴσως ἔπειτα Μογλενά καὶ συνδέεται οὕτω πρὸς τὸν κυριεύσαντα αὐτὴν τῷ 1905 Βασίλειον τὸν Βουλγαροκτόνον.

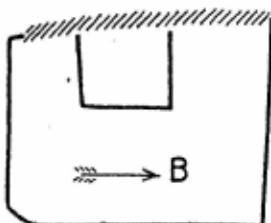

Εἰκ. 2. Σχῆμα τοῦ φρουρίου
Μαργαρίτας (Πότσει)
ἐν Ἀλμωπίᾳ.

3. Ἐκ τῶν ἄλλων *φρουρίων*, ἅτινα ἀναφέρει ὁ Παπαδάκις ἐν Ἀλμωπίᾳ χωρὶς νὰ διακρίνῃ πάντα ὀξέως κατὰ τὸν οἰκοδομικὸν τρόπον, ἐπεσκέφθην τὸ τοῦ *Πότσει* (νῦν *Μαργαρίτα*). Τοῦτο εἶνε ὁμοιον πρὸς τὰ παλαιά, ἃς εἵπωμεν ἁπλῶς τὰ ἀρχαῖα μακεδονικὰ φρούρια, ἅτινα περιέγραψα ἐν τῇ ΑΕ 1932, 80 ἔξ. Τὸ φρούριον κεῖται πρὸς Β τοῦ νῦν χωρίου καὶ εἶνε ὁρατὸν ἀπὸ τῆς Ἀρδέας ἐν εὐδίᾳ. Ἐκτείνεται ἐπὶ βραχῶδους κορυφῆς ἀποτόμου πρὸς δυσμὰς καὶ ἀπροσίτου, κατ' ἀκολουθίαν δ' ἀτειχίστου (εἰκ. 2). Τὸ τεῖχος ἀναχωρεῖ ἀπὸ τοῦ νοτίου ἄκρου τοῦ βράχου πρὸς ἀνατολὰς καὶ περιλαμβάνον ἔκτασιν τῆς αὐτόθι κλιτύος κάμπτεται εἰτα πρὸς δυσμὰς καὶ καταλήγει εἰς τὸ βόρειον ἄκρον τοῦ βράχου. Τὸ πάχος του ὑπερβαίνει τὰ 2 μέτρα. Οἱ λίθοι δὲν εἶνε πολὺ μεγάλοι, ἀλλ' ἴσως τοῦτο συμβαίνει, διότι, καταρρυσθέντων τῶν χωμάτων, σφίζεται νῦν μόνον τὸ ἀόρατόν ποτε θεμέλιον. Τὸ ὑψηλότερον κατὰ τὴν κορυφὴν τοῦ βράχου μέρος περιβάλλεται διὰ μικροτέρου περιβόλου ἀποτελοῦν ἀκρόπολιν. Ἐντὸς τῶν περιβόλων ἐρείπια, ὧν πολλὰ μέρη ἠφανίσθησαν μετὰ τῶν χωμάτων. Ἐνιαχοῦ οἱ ἀρχαίου ἑλληνικοῦ σχήματος κέραμοι τῶν στεγῶν εἶνε σωρηδὸν ἐπάλληλοι ὥς ἐκ καταρρεύσεως τῶν οἰκοδομημάτων. Φαίνεται, ὅτι τὸ πόλισμα κατῳκεῖτο καὶ ἐν ἑλληνιστικοῖς χρόνοις ἢ ῥωμαϊκοῖς (Ἰουστινιανός;), διότι οἱ κέραμοι εἶνε καλῶς ὠπτημένοι καὶ μετ' αὐτῶν εὗρισκονται καὶ ὄστρακα ὀξυπυθμένων ἀμφορέων. Ὅστρακα ὁμοῦς ἑλληνιστικὰ δὲν εὑρον, ὥστε ἡ κατάστασις εἶνε προσομοία πρὸς τὴν τοῦ φρουρίου τῆς Ἀναρράχης (ΑΕ 1932, 96. ΠΑΕ 1933, 63), ἀφ' οὗ ὑπάρχουσι καὶ τινα ἐπικτίσματα ἀσβεστόκτιστα.

Ὑπὸ τὸν βράχον πρὸς Δ εἶνε μέγα σπήλαιον. Πρὸς Ν δὲ ἔξω τοῦ

τείχους πλησίον ὑπόκειται μέγα κοίλωμα, ὡς ἐκ λατομίας. Ὁ πυθμὴν του εἶνε νῦν κεκαλυμμένος ὑπὸ χωμάτων καταρρεόντων ἐκ τοῦ βραχώδους λόφου, ἀλλ' εἶνε ἀκόμη βαθύτερος τοῦ πέριξ χώρου.

Ἐντὸς τοῦ χωρίου καὶ τοῦ σχολικοῦ κήπου εὗρηνται παλαιὰ θεμέλια οἰκιῶν. Πρὸς Α δὲ εἰς τὸ ἄκρον τοῦ χωρίου ἐρείπια ἐκκλησίας μικρᾶς καὶ πολλὰ μάρμαρα ἄλλοθεν εἰλημμένα, ὧν τινὰ ὡς ὑπέρθυρα, τινὰ φέροντα γεισίποδας, τινὰ βάθρα κίωνων κυβικά ἔχοντα συναφῇ τὴν βάσιν τοῦ κίονος ἐξέχουσιν ἐπάνω καὶ ἄλλα. Τὸ μάρμαρον ὑποκύανον ἢ λευκὸν ἐγγώριον. Πέριξ τάφοι φανεροὶ παλαιοί.

Ἡ νῦν ἐκκλησία τῶν Ταξιάρχων εἶνε ἐκτισμένη κατὰ τὸ διερωγὸς παλαιὸν μέρος διὰ πωρίνων ὕδατογενῶν πλίνθων μετὰ παρεμβολῆς ὀπτῶν κατὰ δόμους. Ἡ ἀριστερὰ παραστάς τῆς εἰσόδου φέρει χρονολογίαν 1673 ἀλλὰ τὸ 6 διωρθώθη εἰς 8 καὶ τὸ 7 προσέλαβε τὴν τέμνουσαν τὸ μέγα σκέλος ὀριζόντιον, ἣν συνηθίζει νῦν ὁ χειρόγραφος χαρακτήρ.

Τὴν ἐπιγραφὴν τοῦ ἀριστερὰ τῆς εἰσόδου ἐντειχισμένου ἀναγλύφου, ἣν ὁ Παπαδάκις ἔ.ἄ. σ. 455 ἀνέγνωσε «Ἀντίγονον Ἡουλίων καὶ Ὀνοριόνον», ἐν ᾧ τὸ ἀνάγλυφον εἰκονίζει τὸν γνωστὸν Θράκιον ἱππέα (δρα Kazanow, The Cambr. Ancient History VIII, 550 ἔξ. Pauly-Wissowa RE ἀρθρ. Thrake σ. 478 ἔξ.) καὶ εἶνε λατρευτικόν, ὅτε ἡ αἰτιατικὴ τριῶν μάλιστα ὀνομάτων εἶνε ἀπροσάρμοστος, ἀνέγνωσα ἄλλως, ἀφ' οὗ ἐκαθάρισά πως τὴν ἐπικαλύπτουσαν ἄσβεστον:

ΑΝΤΙΓΟΝΟΣ	Ἀντίγονος
ΗΟΥΛΙΩΝ ΚΑΤ.	(Ἡουλίων κατ'
ΟΝΑΡΤΟΝ Θ	ὄναρ τὸν Θ[εόν].

Ὑπὲρ τὴν ἐκκλησίαν ταύτην εἶχον θεμελιωθῇ οἰκίαι προσφυγικαὶ μὴ ἀποτελειωθεῖσαι, εὐρέθησαν δὲ κατὰ τὰς ἐργασίας ταύτας μεγάλα μάρμαρα λαξευτὰ καὶ ἐρείπια. Ἐξ εὐρήματος νομισματικοῦ μοι ἐπεδείχθη σκυφωτὸν χαλκοῦν βυζαντιανὸν ἰσοπεδωθὲν δι' ἐπικρούσεως καὶ οὕτω ἀδιάγνωστον γενόμενον.

3. Τὸ χωρίον Προδρόμος ΒΑ τῆς Ἀρδέας ἦτο καθαρῶς Τουρκικὸν μέχρι τῆς ἀνταλλαγῆς τῶν πληθυσμῶν μετὰ τὴν συνθήκην τῆς Λωζάννης.

Καὶ ὅμως καὶ τὸ ὄνομά του εἶνε χριστιανικόν καὶ παρὰ τὴν πλατεῖάν του ἀπεκαλύφθησαν ἐρείπια ἐκκλησίας ἐστρωμένης διὰ τετραγώνων πλακῶν ἐγγωρίου μαρμάρου καὶ κίονες (Παπαδάκις ἔ.ἄ. 459) καὶ κιονόκρανα (ἐν ἰωνικὸν καὶ δύο βυζαντινὰ) καὶ μαρμαρίνη πλάξ (ῥψ. 0.825, πλ. 0,715, πᾶχ. 0,12). Αὕτη ἔφερε ποτε μικρογράμματον ἐπιγραφὴν Ἰσως τοῦ 4 αἰ. π. Χ., ἔπειτα κατὰ τοὺς ὑστέρους αὐτοκρατορικοὺς χρόνους ἐπεγράφη ἄλλη καὶ τελευταῖον

καταλειφθείσης κατὰ τὰς πλευρὰς ταινίας ὀριζομένης ἐνδοτέρω δι' αὐλακος, ἑσκάφη μικρὸν περαιτέρω ὅλος ὁ χώρος, καταληφθέντος ἐν μέσῳ σταυροῦ ἐξέχοντος καὶ ἔχοντος βάσιν ἓνα κύκλον μείζονα, ἀνὰ δύο δὲ εἰς τὰ ἄλλα τρία ἄκρα τοῦ σταυροῦ. Ἡ διάταξις εἶνε οὕτω, ὥστε ὅταν δώσωμεν τὴν ὀρθὴν θέσιν πρὸς ἀνάγνωσιν τῶν λειψάνων τῶν ἐπιγραφῶν, ἡ βάσις τοῦ σταυροῦ εἶνε πρὸς τὰ δεξιὰ. Ἐκ τῆς πρώτης ἐπιγραφῆς σφύζονται ἐλάχιστα λείψανα ἐπὶ τοῦ σταυροῦ καὶ ὑπεράνω τῶν ἐπὶ τῆς ταινίας λειψάνων τῆς δευτέρας. Ἐκ τῆς δευτέρας ἐπιγραφῆς ἄνω ἐπὶ τῆς ταινίας ἀναγινώσκονται

ΙΙΓΟΝΗΘ ... Ἀντιγόνης
 ΗΟΛΙΜΠΙΑΔΙΤΗ ... ἡ Ὀλυμπιάδι τη ...

Εἰς τὸ ἀριστερὸν περιθώριον ὑπελείφθησαν ἀνὰ ἓν ἡ δύο γράμματα εἰς 8 στίχους Ι—Υ—CΑ—ΥΗ(=Η)—ΛΛ—ΙΝ—ΤΗ(=Η)—Ν
 εἰς δὲ τὸ κάτω περιθώριον ΩCΚΑΙΤΟΙCΜΕΤΑ·ΕΕΝ.

Εἰς τὴν νέαν πρόχειρον ἐκκλησίαν τῶν ἐν τῷ χωρίῳ ἐγκατασταθέντων νῦν προσφύγων ἐλλήνων εἶνε ἐντετειχισμένον κατὰ τὴν νοτίαν μὲν πλευρὰν δεξιὸν μέρος ἐπιτυμβίας στήλης δεικνύον ἀνάγλυπτον ἄνδρα ἐνδεδυμένον ποδηρῆς ἱμάτιον μετὰ στενῶν πτυχῶν ὡς ἐν ζύμῃ διὰ γραμμικῶν πιέσεων γενομένων. Ἡ ἀριστερὰ χεὶρ καθειμένη, ἡ δὲ δεξιὰ ἐν τῷ ἱματίῳ πρὸ τοῦ στήθους. Δεξιὰ τῆς πρὸς δυσμὰς κειμένης εἰσόδου τῆς ἐκκλησίας τεμάχιον στήλης ἐκ τῆς βάσεως τοῦ αἰτώματος πιθανῶς, μεταξὺ ταινιῶν ὀριζομένων διὰ κυματίων λέγον·

ΙΜΟC CΤΡΑΤΕΥCΑΜΕΝΟΝ ... ἰμος στρατευσάμενον
 ΟΙΙΔΙΟΙΗΡΟΑ ... οἱ ἴδιοι ἦρ(ω)α

Ἐκ τῶν ἀγρῶν συλλεχθέντα ὑπὸ τῶν χωρικῶν μοι ἐπεδείχθησαν νομίσματα χαλκᾷ βυζαντιακᾷ πρῶϊμα (Κωνσταντίνου) καὶ ὄψιμα μετὰ μεγάλου σταυροῦ καὶ σκυφωτὰ (βαθουῶλες) καὶ ἐν ἀργυροῦν δηνάριον Ἀντωνίνου Αὐγούστου — PONTIF — TR P III.

Δύγκος

Μεταβὰς εἰς Φλώριναν ἔτυχον καὶ πάλιν τῆς εὐνοίας τοῦ Δήμου, οὗτινος ὁ δήμαρχος κ. Χάσος καὶ τὸ δημοτικὸν συμβούλιον, συνεχίζοντες τὴν σχηματισθεῖσαν ἤδη πατριωτικὴν παράδοσιν, ἐψήφισαν τῇ αἰτήσεϊ μου 15 χιλ. δραχμῶν κυρωθεῖσαν καὶ ὑπὸ τοῦ Νομάρχου κ. Σολιώτου πρὸς ἐξακολούθησιν τῶν ἀνασκαφῶν. Πρὸς τοῦτο ἐξήτησα παρὰ τοῦ Ὑπουργείου τὴν παρ' ἐμοὶ ἀπόσπασιν πάλιν τοῦ ἐπιμελητοῦ τῶν Ἀρχαιοτήτων Καβάλας κ. Μπακαλάκη.

Εἰς τοῦτον ἀφικθέντα παρέδωκα τὸ ἔργον, τὸ ὁποῖον ἐξετελέσθη μετὰ τῆς αὐτῆς πάλιν ἐπιμελείας καὶ προσέτι μετὰ τῆς πέρυσιν κτηθείσης πείρας. Τὴν ἔκθεσιν τῆς ἀνασκαφῆς ταύτης συνάπτω τῇ ἐμῇ.

Ἐν ᾧ δὲ ἐγὼ ἡσχολούμην περὶ τὴν παραλιακμόνιον κατὰ τὸ Τσοτύλιον χώραν, μοι ἀνήγγειλεν ὁ Μπακαλάκης τὴν εὑρεσιν πλὴν ἄλλων πραγμάτων καὶ κεράμων στρωτήρων φερόντων ὀπισθεν σφραγίδας, αἵτινες ἔδωκαν ἀφορμὴν νὰ ἐξετασθῶσι προσεκτικώτερον καὶ τὰ θραύσματα κεράμων τὰ πρότερον ἀνασκαφέντα, ἐν οἷς εὐρέθησαν ἐπίσης τινὰ ἐσφραγισμένα. Ὅλαι αἱ εὐρεθεῖσαι σφραγίδες εἶνε 6, ἀναγινώσκονται δὲ ἐκ δεξιῶν πρὸς ἀριστερά, ἐπειδὴ οἱ τύποι εἶχον χαραχθῇ ὀρθῶς ἥτοι ἐπὶ δεξιὰ ἀναγινωσκόμενοι. Πᾶσαι ἀναγράφουσιν ἐν δύο στίχοις μᾶλλον ἢ ἥττον ἀρτίοις τὴν ἐπιγραφὴν βασιλέως | Φιλίππου.

Ἐπειδὴ ἀπὸ ἐτῶν εἶχον τὴν γνώμην, ὅτι ἡ ἀνασκαπτομένη πόλις εἶνε ἡ Ἡράκλεια, ἣν εἶχε κτίσει ὁ Φίλιππος II ὁ πατὴρ τοῦ Μεγάλου Ἀλεξάνδρου, εἶχον δὲ διατυπώσει καὶ ἐγγράφως τοὺς συλλογισμούς μου πρὸς τὴν Ἑταιρείαν καὶ ἐν μελέτῃ μου καὶ εἶχον ἐξαγγεῖλει αὐτὴν καὶ διὰ δημοσίων διαλέξεών μου ἐν Ἀθήναις ἐν τῇ Παντείῳ σχολῇ καὶ ἐν Φλωρίνῃ καὶ Καστοριά πρὸ τῆς ἐπαναλήψεως τῆς τελευταίας ἀνασκαφῆς, [ᾧρα τὴν ἐμὴν «ἐπιτομον ἱστορίαν Φιλίππου τοῦ Β' τῆς Μακεδονίας 1935 σ. 13], ὑπῆρξε μεγάλη ἡ χαρὰ μου διὰ τὴν βεβαίωσιν τῆς γνώμης ἐκείνης, καθ' ἣν ἔχομεν πρὸ ἡμῶν πόλιν κτισθεῖσαν ὑπὸ τοῦ Φιλίππου. Καὶ τὰ μὲν ἄλλα τεκμήρια τῆς γνώμης μου ταύτης παρεδόθησαν ἤδη ὑπὸ τῆς Ἑταιρείας εἰς τὸ τυπογραφεῖον καὶ τυποῦνται εἰς τὴν ΑΕ τοῦ 1933 (ἐτυπώθησαν ἤδη αὐτ. σ. 25 ἐξ.). Θὰ εἶπω ὅμως ὀλίγα περὶ τῶν σφραγίδων, ἂν καὶ ἡ ἔκθεσις τοῦ Μπακαλάκη, ἥτις ἐπακολουθεῖ ἐνταῦθα, ἐκθέτει λεπτομερῶς τὰ τε ἄλλα εὐρήματα κινητὰ καὶ ἀκίνητα καὶ τὰς σφραγίδας, ἃς ὑπέβαλεν εἰς τὴν προσήκουσαν ἐπιμελῇ μελέτην.

Αἱ μορφαὶ τῶν γραμμάτων τῶν σφραγίδων οὐδαμῶς εἶνε ἀσύμφωνοι πρὸς τοὺς χρόνους τοῦ Φιλίππου II. Τὸ ρ εἶνε ἀνισοσκελές, τὸ ο μικρότερον τῶν ἄλλων γραμμάτων· τὸ σ εἶνε ἢ ὡς τρισκελές ἀρχαϊκὸν ἢ τετρασκελές ἢ ὡς γωνία ἀμβλεῖα (παράδειγμα τοιοῦτον, παλαιότερον τοῦ 361 π. Χ. ᾧρα ἐν Sitz. Ber. der Preuss. Akad. Phil.-Hist. Klasse 1934 XXXIII σελ. 8) ἢ μηνοειδές· τὸ ε μηνοειδές. Πᾶσαι αἱ μορφαὶ αὗται εὔρηνται κατὰ τὸν 4^{ον} αἰ. π. Χ., ὥστε, ἂν ἡ Ἡράκλεια ἐκτίσθη ὑπὸ τοῦ Φιλίππου τῷ 352 (Beloch³ III 1 490, καὶ III 2 282), κερδαίνομεν ὠρισμένην χρονολογίαν, καθ' ἣν αἱ μορφαὶ αὗται τῶν εἰρημένων γραμμάτων ἀπαντῶσι. Ἀξιοσημείωτος εἶνε ἡ μορφή τοῦ ω, ἥτις εἶνε μεταβατικὴ ἐκ τοῦ η πρὸς τὸ ω. Εἰς τὴν πρώτην δηλ. μορφήν ἀνακάμπτονται ὑψηλὰ τὰ ἄκρα τῆς ἐλισσομένης ἐνιαίας γραμμῆς καὶ συστέλλεται κατὰ πλάτος ἢ καὶ ὕψος τὸ καμπύλον κέντρον, ὥστε

παράγεται νέα μορφή μὴ ἀνήκουσα μήτε εἰς τὴν πρώτην μήτε εἰς τὴν δευτέραν ἀκόμη μορφήν, ἀλλ' εὐρισκομένη ἐν μέσῳ. Προφανῶς αἱ μορφαὶ αὗται τοῦ σ, τοῦ ε καὶ τοῦ ω, εἶνε ἀποτέλεσμα τῆς συνειρμένης γραφῆς τοῦ καθ' ἡμέραν βίου, ἀδιαφορούσης πρὸς τὰς ἐπισήμως οὕτως εἰπεῖν συνηθισμένας λαξευτὰς ἐπὶ λίθου μορφάς. Οἱ κεραμεῖς οἱ κατασκευάζοντες τὰς κεράμους κατεσκεύαζον καὶ τὰς ἐκ πηλοῦ πιθανῶς σφραγίδας, πλείονας τῆς μιᾶς, ἵνα ὑπάρχῃ ἐπάρκεια κατὰ τὴν ἐργασίαν. Τοῦ πηλοῦ δὲ ὄντος μαλακοῦ πρὸ τῆς ὀπτήσεως, ἡ χεὶρ τοῦ γράφοντος ἔκαμνεν οἰκονομίαν κινήσεων οἷαν ἐπὶ τοῦ παπύρου, τῆς μεμβράνης ἢ τοῦ λελευκωμένου γραμματείου καὶ τῆς σανίδος.

Ἐπειδὴ δὲ αἱ κέραμοι δὲν εὐρέθησαν στεγάζουσαι δημόσιόν τι οἰκοδόμημα ἢ ἱερὸν ἀλλ' ἰδιωτικὰς οἰκίας, δηλοῦται οὕτω οὐχὶ στενόν τι ἐνδιαφέρον τοῦ διατάξαντος τὴν κατασκευὴν τῶν κεράμων βασιλέως ἀλλ' εὐρὺ ὑπὲρ τῆς ὅλης πόλεως. Ἡ σπάνις τῶν ἐσφραγισμένων κεράμων, δηλοῖ μακρὸν τὸν παρελθόντα χρόνον, ἀφ' οὔτου εἶχε ληφθῇ ἡ μέριμνα αὕτη, καὶ μεγάλην φθορὰν τῶν πρώτων κεράμων, ἀντικατασταθεῖσιν εἶτα διὰ νεωτέρων ἀσφραγίστων κατὰ τὰς μετοικοδομήσεις ἐν τῷ χρόνῳ μεταξὺ τοῦ 352 καὶ τοῦ 48 π. Χρ., ὅτε ἐπυρπολήθη ἡ πόλις. Ὡστε ὅχι μόνον περὶ τῶν τειχῶν ἐμερίμνησεν ὁ κτίστης βασιλεὺς (Στέφ. Βυζ. λ. Ἡράκλεια + Beloch ἔ. ἀ. Δημ. Φιλ. 1,48 «φασὶ Φίλιππον . . . ἐν Ἰλλυριοῖς πόλεις τειχίζειν» πρβλ. Ὀλυνθ. 1,13), ἀλλὰ καὶ περὶ τῶν οἰκιῶν, αἵτινες τότε ἐκτίσθησαν, ἵνα στεγάσῃσι πλῆθος ἀνθρώπων συνοικισθέντων πρὸς ἀποτελείσιν αὐτάρχους καὶ εἰς ἔμπυχον ὕλικὸν πόλεως. Αὕτη λοιπὸν ἐγένετο πολυανθρωποτέρα τῆς κατὰ τινα ὄστρακα (Πρακτ. 1930, 76 ἐξ.) προϋπαρχούσης πιθανῶς κόμης.

Καὶ ἡ ἐκλογὴ δὲ τοῦ τόπου τῆς πόλεως ταύτης προσαρμόζεται πρὸς τὸν πολιοδομικὸν τρόπον τοῦ Φιλίππου II· διότι ἡ θέσις δὲν εἶναι βράχος ἄγριος καὶ ἀπρόσβατος καὶ ἀπρόσφορος πρὸς κατοικίαν, ὥς εἰς τὰ παλαιὰ φρούρια, περὶ ὧν ἐπραγματεύθη ἡδη ἐν ΑΕ 1932, 80 ἐξ., ἀλλ' εἶνε γήλοφος εὐφορος καὶ ὅχι ἀνυδρος, εἶνε δηλ. ὥς πάντες οἱ γήλοφοι, ἐφ' ὧν ἡγέρθησαν αἱ πόλεις τῶν χρόνων τοῦ Φιλίππου, τῶν ὁποίων τὴν ἵδρυσιν ἀπαιτοῦσιν οἱ λόγοι τοῦ Ἀλεξάνδρου (Ἀρριαν. 7, 9, 2). Τοιοῦτον δὲ γεγονός τειχίσεως πόλεως παρὰ τὴν Ἰλλυρίαν, ἔνθα καὶ ἐπολέμησεν ὁ Φίλιππος II ἐπανειλημμένως, δύναται μὲν εὐλόγως νὰ ἀποδοθῇ εἰς αὐτόν, ἀλλ' οὐχὶ καὶ εἰς τὸν Φίλιππον V, ὅστις πολὺ μακρὰν τῆς Ἰλλυρίας, παρὰ τὴν Ἀντιγόνηαν ὠχύρωσέ ποτε θέσιν τινὰ ἐπὶ τοῦ Ἀφού (Tit. Liv. 35,5).

2) *Χωρίον Παλαίστρα* (πρόφην Μπορέαντισσα) ἐν τῇ πεδιάδι τῆς Λύγκου πρὸς Α τῆς Φλωρίνης καὶ τοῦ Ἀρμενοχωρίου, ἐν ᾧ ἀνέσκαψεν ὁ Heurtley (Amer. Journ. of Archeol. 1932, 61). Εἰς τὸν τοῖχον τῆς οἰκίας τοῦ Τριανταφύλλου (Τρέντου) Μπανιτσιώτῃ εἶνε ἐντετειχισμένον ἐπιτύμβιον ἀνάγλυφον, πάχους 0,25 περίπου, ὕψ. δὲ καὶ πλ. 0,50 περίπου, ἀπο-

λήγον ἄνω πυραμιδοειδῶς πως, ἤτοι ἔμπροσθεν ἀετωματωδῶς. Ἐν τῷ βεβαθυσμένῳ πεδίῳ ἀνάγλυπτος ἀνὴρ ὀρθίως φορῶν βραχὺν χιτῶνα πτυχωτὸν μετὰ βραχειῶν χειρίδων, ἱμάτιον καὶ ἐπίβλημα. Ἡ δεξιὰ καθευμένη στηρίζεται εἰς ῥάβδον, ἣ δ' ἀριστερὰ κρατεῖ ξίφος. Δεξιὰ καὶ ἀριστερὰ ἀνὰ δύο ὑπεράλληλοι κεφαλαί: ἄνω ἀριστερὰ τῷ ὀρῶντι γυνὴ κρηδευνοφόρος, ὑπ' αὐτὴν δ' ἄλλη γυνὴ πιθανῶς, ἄνευ κρηδέμνου. Αἱ δεξιὰ εἶνε πιθανῶς ἀνδρικοί. Εὐρέθη εἰς τὴν θέσιν Νησιτικὸς κάμπος ἐν τοῖς ἀγροῖς, ἔνθα καὶ πίθος μέγας εὐρέθη.

Ἐξω τοῦ χωρίου εἶνε ἡ ἐκκλησία τοῦ Προφήτου Ἡλίας ἐπὶ τεχνητοῦ λοφίσκου, οὗ τὰ χῶματα πλήρη προϊστορικῶν ὀστράκων, ὥστε καὶ ὁ λοφίσκος ὅλος ἐσχηματίσθη ἐκ τῆς διαλύσεως τῶν καλυβῶν προϊστορικῆς κώμης ὡς ἡ τοῦ Ἀρμενοχωρίου.

Περαιτέρω εἶνε ἡ θέσις «Φράγκοι» μετὰ δ' αὐτῆς καὶ τῆς ἐκκλησίας τοῦ Προφ. Ἡλίας ὡς καὶ πρὸς ἀνατολὰς τῆς ἐκκλησίας ἐν τοῖς ἀγροῖς εἶνε κατεσκευασμένοι ἄπειροι *σκαωρίαι ἐκ τῆς τήξεως ποτε μετάλλων*. (πρβλ. Casson, Macedonia Thrace and Illyria 32 ἐξ. κ. ἄ.) κατὰ δὲ τὴν θέσιν «λατινική ἐκκλησία» *ερείπια ἀσβεστόκτιστα, κέραμοι, ὄστρακα ἀγγείων, πέτραι μύλων χειροκινήτων, ὕδραγωγεῖον πηλίνων σωλήνων καὶ νομίσματα*.

3) **Χωρίον Ἰτέα** (πρόφην Βέρμπιανη). Ἐν τῇ θέσει Σίκλοβες εὐρίσκονται κέραμοι, *θεμέλια ἄνευ ἀσβέστου*, πίθοι μεγάλοι, σωλήνες πήλινοι ὕδραγωγεῖοι. Ἐν τῇ θέσει Κουρὶ λέγεται ὅτι ἀκούεται ὑπόγειος βοή ὡς ῥέοντος ὕδατος· φύονται δὲ ὕδροχαρῆ φυτά. Τὸ ἔδαφος τοῦ ἡμίσεος χωρίου ἀναδίδει *ὑπόγειον ὕδωρ πεπτικώτατον ὡς τὸ τοῦ νοτιωτέρου χωρίου Ξεινοῦ νεροῦ* (Ἐξί-σοῦ) τῆς Ἑορδίας πρβλ. Θεόπ. παρ' Ἀθηναίῳ 2, 19 «Θεόπομπος δὲ φησι περὶ τὸν Ἑριγῶνα ποταμὸν δὲ εἶναι ὕδωρ καὶ τοὺς πίνοντας μεθύσκεσθαι καθὰ καὶ τοὺς τὸν οἶνον». Ἀριστοτ. Μετεωρολ. 2, 3 «εἰσὶ δὲ πολλαχοῦ καὶ κρήναι καὶ ρεῦματα ποταμῶν παντοδαποὺς ἔχοντα χυμούς, ὧν πάντων αἰτιατέον τὴν ἐνοῦσαν ἢ ἐγγιγνομένην δύναμιν πυρός. Καιομένη γὰρ ἡ γῆ τῷ μᾶλλον καὶ ἥτιον παντοδαποὺς λαμβάνει μορφὰς καὶ χροῆς χυμῶν. Στυπηρίας γὰρ καὶ κονίας καὶ τῶν ἄλλων τῶν τοιούτων γίνεται πλήρης δυνάμεων, δι' ὧν τὰ ἡθούμενα ὕδατα, ὄντα γλυκέα, μεταβάλλει καὶ τὰ μὲν ὀξεῖα γίνεται καὶ χρῶνται καθάπερ ὀξεῖ πρὸς ἔνια τῶν ἐδεσμάτων αὐτῶν· ἔστι δὲ καὶ περὶ Λύγκου κρήνη τις ὕδατος ὀξεῖος». Ἡ κρήνη αὕτη δύναται νὰ εἶνε τις τῆς πεδιάδος Λύγκου περὶ τὸ νῦν χωρίον Ἰτέα, ἀλλὰ πιστεύω μᾶλλον, ὅτι πρόκειται περὶ τῆς πλουσίας κρήνης τοῦ χωρίου Ἐξί-σοῦ (Ξεινὸ νερό), τὸ ὁποῖον κεῖται ἀμέσως νοτιώτερον τῆς Λύγκου ἐν τῇ Ἑορδίᾳ. Λέγων δὲ καὶ «ρεῦματα ποταμῶν» ὁ Ἀριστοτέλης, ἴσως ὑπονοεῖ καὶ τὴν μεταλλικὴν πηγὴν τοῦ κατὰ τὰ δυτικὰ μέρη τῆς Ἀλμωπίας ρεύματος Πόζαρ (Ἀθηνᾶ, 1913 455), ἔνθα καὶ λουτρὰ ἐκτίσθησαν τῶρα καὶ ξενοδοχεῖα, ὀνομασθέντος τοῦ λουτροῦ «Ἡπιόνη». Περὶ

τοῦ παρὰ τὸν Ἑριγῶνα «μεθυστικοῦ» ὕδατος ὄρα καὶ Ovid. *Metamor.* 15, 329 «Huic fluit effectu dispar Lyncestius amnis, quem quicumque parum moderato gutture traxit, haud aliter titubat, quam si mera vina bibisset». Senec. *Natur. quaest.* III, 20 «similem habent vim mero, sed vehementiorem (nam quemadmodum ebrietem, donec exsiccetur, dementia est et nimia gravitate defertur in somnum, sic hujus aquae sulfurea vis habens quodam acrius ex aere noxio virus mentem aut furore movet aut sopore opprimit) hoc habet mali

Lynceus amnis

quem quicumque parum moderato gutture traxit,
haud aliter titubat, quam si mera vina bibisset».

(Πρβλ. Δήμιτσα, Μακεδονικῶν II σ. 108 ἑξ.).

Πρὸς τὴν ἐκκλησίαν τοῦ χωρίου (τῆς Παναγίας) εὐρίσκονται εἰς τοὺς ἀγροὺς *σκωρία* ἐκ τήξεως μετάλλων. Πέριξ τῆς ἐκκλησίας εὐρέθησαν *πίθοι*. *Μάρμαρα* εἰς δευτέραν χοῆσιν ἐνεκτίσθησαν εἰς τὴν ἐκκλησίαν καὶ *μάρμαρον* παλαιὸν σχηματίζει τὴν ἁγίαν τρόπεζαν. Ὑπεράνωθεν δὲ τῆς θύρας ἀφῆρθη, λέγουσιν, ὑπὸ ἀξιωματικοῦ ἀνάγλυφον μέγα (ὑψ. 1 μ. περίπου).

Εἰς τὴν κορήνην τῆς θέσεως Σακολέφσκα εὐρίσκονται *τομίσματα* (πρβλ. ΑΕ 1932, σ. 54).

Ὁ μεταξὺ Παλαίστρας καὶ Ἰτέας ποταμὸς ὁ διασχίζων ἀλλουβιακὰς προσχώσεις λέγεται *Χρυσόρρεμμα* καὶ ἐνθυμοῦνται οἱ κάτοικοι ὅτι ἄλλοτε ποτε ἔμπειροί τινες χωρικοὶ κατῳρθωνον νὰ κερδαίνωσι χρυσὸν ἐκ τῆς ἰλὸς διὰ πλύσεως (πρβλ. Casson ἑ. ἄ. σ. 60 ἑξ. Kazarow, Beitr. z. Kulturgesch. der Thraker 57 ἑξ. Α. Βαρβαρέσσου «ὁ χρυσὸς τῆς Ἑλλάδος» ἐν Τεχν. Χρονικ. 1933, ἀριθ. 47-48 σελ. 1202 ἑξ.).

Ἑλίμεια (Τσοτύλιον)

Ἐγκαταστήσας ἐν Φλωρίνῃ τὸν ἀφικόμενον ἐκεῖ Μπακαλάκην ἀπῆλθον διὰ Καστορίας εἰς Τσοτύλιον, ἵνα ἐρευνήσω πάλιν τὴν περίξ χώραν.

Ἐνταῦθα ἔτυχον ἐπίσης ἐξαιρέτου ὑποστηρίξεως ὑπὸ πάντων τῶν πολιτῶν, μάλιστα δὲ ὑπὸ τοῦ προέδρου τῆς κοινότητος κ. Ν. Γιαννούση ἱατροῦ καὶ τοῦ Γυμνασιάρχου κ. Γ. Ἑμμανουήλ, τῇ συμβουλῇ καὶ προτροπῇ τῶν ὁποίων ὥς καὶ τοῦ ἐφόρου κ. Κοτζιά ἡ κοινότης καὶ ἄλλας μὲν δαπάνας ἐπροθυμοποιήθη νὰ ἀναλάβῃ, ἐψήφισε δὲ καὶ ἱκανὸν κονδύλιον πρὸς θεμελίωσιν μουσείου, τὸ ὁποῖον φιλοδοξεῖ νὰ ἀναδείξῃ ὄχι μόνον ὥς ἀρχαιολογικόν, ἀλλὰ καὶ ὥς λαογραφικόν. Πρὸς πάντας ἐκφράζω δημοσίᾳ τὴν εὐγνωμοσύνην μου, ὥς καὶ πρὸς τὸν ἐν ταῖς ἐργασίαις παραστάτην μου διδάσκαλον κ. Κ. Τσιούμην. Αἱ ἐργασίαι μου ἐνταῦθα ἐγένοντο εἰς διαφόρους θέσεις :

Σιανίσι

Τάφος 1. Εἰς τὴν ἐγγὺς τοῦ Τσοτυλίου θέσιν Σιανίσι εὑρον ἐπιπόλαιον τάφον ἀνδρός, οὗ ἡ κεφαλὴ ΝΑ. Καταρρυείσης τῆς κλιτύος ἔλειπον τὰ κάτω μέρη τοῦ σώματος. Παρὰ τὴν ἀριστερὰν πλευρὰν τῆς κεφαλῆς δύο λόγχαι σιδηραῖ ὡς φέρουσιν οἱ πολεμισταὶ Μακεδόνες ἐπὶ τῶν νομισμάτων τοῦ 6^{ου} καὶ τοῦ 5^{ου} αἰ. π. Χρ. Παρὰ τὴν κεφαλὴν τὸ ἥμισυ χρυσοῦ διαδήματος. Περαιτέρω ἀτάκτως τεμάχια μαχαίρας σιδηρᾶς, ἧς ἡ λεπίς εἶχε παχέϊαν τὴν ῥάχιν. Ἡ λαβὴ σφῆζει κνώδακας καὶ ἄλλα ἐλάσματα προσηλωμένα δι' ἥλων καὶ ἐνισχύοντα τὴν ξυλίνην ποτὲ κώπην.

Τάφος 2. Ἡ κεφαλὴ πρὸς Ν, παρ' αὐτὴν δὲ περὶ χαλκῇ στρογγυλοκέφαλος. Δύο ἀγγεῖα παρὰ τοὺς πόδας. Μικρὸς δ' σκελετός, ἐν τῷ χώματι.

Τάφος 3. Πλησίον τοῦ τάφου, ἐν ᾧ εὐρέθῃ προπέρυσιν ὁ χαλκοῦς ἀμφορεὺς ὁ ἔχων δελφῖνας ὡς Ἰλαβάς, (ΠΑΕ 1933, 68) εὑρον καύτραν ἀρχομένην ὑψηλὰ καὶ καταλήγουσαν εἰς τάφον βαθὺν ἐσκαμμένον ἐν τῷ μαλακῷ βράχῳ πλήρη δὲ ἀνθρώπων τέφρας καὶ ὀστέων κεκαυμένων. Ἐβαινεν ἀπὸ ΒΑ πρὸς ΝΔ. Ἐσκάφη ἐν τῷ βράχῳ 0.25 (ὑψηλότερον εἶνε χώματα). Ἐντὸς ἐν νόμισμα ἑλληνικὸν τελείως ἐφθαρμένον, ἀλλ' ἀναγόμενον κατὰ τὸν Κωνσταντόπουλον εἰς τὸν 3^{ον} αἰ. π. Χρ. Κατὰ τὸ ΝΔ μέρος τοῦ τάφου δύο ἀγγεῖα. Ὁ πυθμὴν τοῦ τάφου ἐπίπεδος ὡς καὶ τὰ χεῖλη αὐτοῦ, αἵτινα ἔχουσι πλάτος δεξ. καὶ ἀρ. 0.40, ΒΑ 0.50 καὶ ΝΔ 0.25. Αἱ πλευραὶ τοῦ τάφου καὶ τῆς καύτρας μέχρις ὕψ. 0.60 ἀπὸ τοῦ πυθμένος εἶνε ἐσκληρυμέναι ὑπὸ τοῦ πυρός. Τὰ ὑψηλότερα χώματα 30-40 ἐκ. μ. εἶνε ἄκαυτα καὶ προέρχονται ἐκ προσχώσεων εἰς τὸ ἐπικλινὲς ἔδαφος.

Τάφος 4. Ἐν τῷ αὐτῷ καὶ ὁ ταφ. 1 ἀγρῷ ἐπὶ κορυφῇ λόφου.—Πλησίον νοτιώτερον εὐρέθησαν δεξιὰ τῆς σχεδὸν ἐπὶ κορυφῇ ὁδοῦ *ερείπια οἰκίας*, ὅπου πλίνθοι, ὀστρακα ἀγγείων, ἀγνῦθες· μία ἔχει τὸ γράμμα Ν ἐπὶ νωποῦ τοῦ πηλοῦ γεγραμμένον δι' ὀξείας ὀργάνου καὶ ἔχον τὰ ἄκρα τῶν ἐκατέρωθεν σκελῶν ἀποκλίνοντα καμπύλως, ὡς τὰ καλλιγραφικὰ κεφαλαῖα τῆς σήμερον, ὥστε ἡ οἰκία εἶνε ὄχι παλαιότερα τοῦ 4^{ου} αἰ., μᾶλλον δὲ νεωτέρα—.

Ὁ τάφος 4 ἐπιπόλαιος ὣν ἀνήκει πιθανῶς (ὡς καὶ ὁ 1) εἰς τὸ α' ἥμισυ τοῦ 5^{ου} αἰ. Ὁ νεκρὸς ἐν τοῖς χώμασιν. Ἡ κεφαλὴ πρὸς Δ. Ὁ τάφος περιεῖχε μίαν συντετριμμένην σιγγίδα σιδηρᾶν καὶ μίαν ἀρύταιναν χαλκῇν, ἀγγεῖα δὲ 1) ἐν ὑάλινον ληκύθιον δίωτον *millefiori*, 2-3) δύο «ἀλατοθήκας» μελαμβαφεῖς (πρβλ. Ἀρχ. Δελτ. 1917, 22ο 1927-8, 78), ὧν ἡ ἑτέρα μεῖζων, 4) οἶονεϊ «τορευτὸν» μόνωτον μέλαν, 5) ληκύθιον μόνωτον μετὰ ἀνάπλαστον γοργόνειον καὶ ἐλικοειδὲς πρόσφυμα μετὰ πλαστοῦ ῥόδακος ἐπὶ τῆς ῥάχεως ἢ τῆς κοιλίας καὶ γραπτὰ κοσμήματα διὰ στιλπνοῦ βερνικίου ἐπὶ ἐρυθροῦ τοῦ ἐδάφους, ὡς φαίνεται τὸ ἀγγεῖον ἀκαθάριστον ὄν, 6) χονδροειδῆ Schna-

belkanne πηλίνην, πιθανώτατα ἐγχώριον ἔργον ὅμοιον τὸ σχῆμα πρὸς ἕτερον χαλκοῦν, φέρον κατὰ τὴν ἄνω σύμφυσιν τῆς λαβῆς κεφαλὴν γυναικὸς ἀνῆκουσαν τεχνικῶς εἰς τὸ α' ἡμισυ τοῦ 5^{ου} αἰ. π. Χ. 7) πήλινον ἀσκοειδὲς μὲ ἔκτυπον πρόσωπον ἐπάνω, 8) τὴν ἐν ἀριθ. 6 χαλκὴν ῥαμφόστομον οἰνοχόην, 9) τηγάνιον χαλκοῦν μετὰ λαβῆς ἀποληγούσης εἰς κεφαλὴν πτηνοῦ (εὐρέθη παρὰ τοὺς πόδας τοῦ νεκροῦ), 10) ληκύθιον χαλκοῦν ῥαβδωτὸν στιλπνόν.

Τάφος 5. Ἐν τῷ αὐτῷ ἀγρῷ· κεκίνημένος ἐν μέρει. Ἡ κεφαλὴ πρὸς Α, ἀλλ' ἐσφίξετο μικρὸν μόνον μέρος τὸ κατὰ τὰς σιαγόνας, ἔνθα λεπτότατον καὶ λίαν μικρὸν ἐλασμάτιον χρυσοῦν. Τὰ ὀστέα ἐν μεγάλῃ ἀταξίᾳ καὶ ὄχι πολλὰ. Ὅστρακα συνελέχθησαν κανθάρου μικροῦ καὶ ἄλλου τινός· «μακεδονικοῦ», καὶ χονδρὸν ῥαμφόστομον ὥς τὸ τοῦ τάφου 4. Προσέτι εὐρέθη καὶ σπείρα καὶ δακτύλιος χαλκᾶ. Ὅλα ἄνω κάτω. Εἶχα τὴν ἐντύπωσιν, ὅτι ὁ τάφος ἐκινήθη ἢ ὅτι ἴσως δύο ταφαὶ ἐγένοντο ἐνταῦθα καὶ ὅτι ἡ δευτέρα, ἣν ὀρίζει νόμισμα χαλκοῦν, ἐβλάψε τὴν πρώτην, βλαβεῖσα καὶ αὐτὴ ἔπειτά ποτε ὑπὸ τοῦ ἀρότρου πιθανῶς. Τὸ νόμισμα εἶνε τοῦ Φιλίππου τοῦ πέμπτου (220-178 π.Χ.) δεικνύον κεφαλὴν μὲ κράνος περρωτὸν πρὸς δεξιὰ, ὅπισθεν δὲ ἐν στεφάνῳ δρυὸς Φ καὶ ῥόπαλον (;). Ἡ γνώμη περὶ δύο ταφῶν θὰ σταθῇ ἢ θὰ πέσῃ, ὅταν συγκολληθῶσι τὰ ἀγγεῖα καὶ δυνηθῶμεν νὰ κρίνωμεν κατ' αὐτά.

Τάφος 6 πρὸς Β τοῦ 5 κατὰ τὴν κλιτὺν τοῦ ἀγροῦ. Διεύθυνσις ΑΔ Ἦτο ἑλλιπὴς καταρρυέντων τῶν χωμάτων. Εὐρέθη ἐν αὐτῷ πηλίνῃ ῥαμφόστομος οἰνοχόη μὲ ἀποκεκολλημένην τὴν διφυῆ λαβήν. Τὸ χεῖλος ἑλλιπές. Προσέτι εὐρέθη ἡμισυ χαλκοῦν «ἀμφιπέλεκκον» ἢ ξυράφιον καὶ συρμάτινος δακτύλιος χαλκοῦς.

Τάφος 7. Διεύθυνσις ἀπὸ ΝΑ πρὸς ΒΔ, ἔνθα ἡ κεφαλὴ, Κτέρισμα ψέλιον χαλκοῦν ἐλασμάτινον εἰς δύο τεθραυσμένον.

Τάφος 8. Ὅμοιά διεύθυνσις. Φανερά βεβλαμμένη ἡ κοιλία διώτου ὑδρίας ἐπρόδωκε τὸν τάφον, ἐν ᾧ εὗρομεν προσέτι «ἀλατοθήκην» μεθ' ὕδαροῦς βαφῆς (ταῦτα παρὰ τὸν ἀριστερὸν βραχίονα), καὶ μεγαρικὸν ἔκτυπον σκύφον (δεξιὰ τῆς κοιλίας).

Πλὴν τῶν τάφων τούτων κατὰ τὴν αὐτὴν θέσιν Σιανίσι ἐπιστώθησαν καὶ ἄλλοι τάφοι κατεστραμμένοι, ἐξ ὧν συνελέχθησαν σποράδην ἐν τοῖς ἀγροῖς: α) μικρὸν ἐλικτὸν ψέλιον, β) πίθος, γ) κάλυμμα ἀγγείου ἀποκεκολλημένον καὶ φέρον ἐν ἐκτύπῳ ῥόδακι γοργόνειον, δ) μαρμαρίνη ἢ λιθίνη μίμησις σκαραβαίου καὶ τεμάχια ὀπτοῦ πηλοῦ φέροντος κοιλότητος, εἰς κατεῖχον πρότερον ξύλινοι κλάδοι ἢ κάλαμοι ἐκλιπόντες, ε) σιδηρᾶ αἰχμὴ δόρατος, στ) μικρὸν κοτύλιον «τορευτὸν» ἄωτον θραυσθὲν κατὰ τὴν εὔρεσιν. Ὅπισθεν τοῦ λόφου τῶν τάφων πρὸς Α ἡ γεωργουμένη κλιτὺς εἶνε πλήρης

θραυσμάτων ἀγγείων, ἐν οἷς γεωμετρικά, with bone handles (πρβλ. Annual of the B. Sc. 1926-7, σ. 179 ἔξ. Proceedings of the first internat. congress of prehist. and protohist. sciences 1932, σ. 187), ὁποῦ πηλοῦ τεμάχια ὡς τὰ προερχόμενα ἐκ κλιβάνων ἢ πιθανῶς φραγμῶν ἢ παλαιῶν καλυβῶν, ἀγνῦθες, «μακεδονικά» ὄστρακα καὶ παντοῖα ἄλλα καὶ πόρπη χαλκῇ μὲ διατμήτους ὄγκους, ἄνευ βελόνης.

Μικρὰ κώμη.

Πρὸς Δ τῆς κορυφογραμμῆς καὶ τῆς κλιτύος τῶν τάφων εἰς τὸ βάθος τῆς μικρᾶς κοιλάδος (2 λεπτῶν ἀπόστασις παρὰ τὸ βαθὺ ρεῦμα καὶ ὑπὲρ τὴν αὐτόθι πηγὴν Κρουονέρι εἶνε τὸ ἀρχαῖον πόλισμα (εἰκ. 3), ἐνθα κατῴκει ποτὲ τὸ γένος τὸ δεσπότην τῶν πέριξ ἀγρῶν (πρβλ.

ΑΕ 1932, 105). Διὰ τὰ νὰ ἔχῃ ἀσφάλειαν τὸ συγ-

κρότημα προσέλαβε τεχνητὴν τάφρον πρὸς Α. ἥτις, ἂν καὶ ἡνοίχθῃ εἰς τὴν ἀνηφορικὴν πλευρὰν τῆς κλιτύος καὶ ἂν καὶ ἀπὸ αἰώνων καταρρέουσιν εἰς αὐτὴν χώματα, δὲν κατωρθώθῃ ὅμως ἀκόμη νὰ πληρωθῇ τελείως. Πρὸς πάσας ὅμως τὰς πλευρὰς τὸ πόλισμα εἶχε συνεχεῖς τοὺς τοίχους του ὡς τοίχους μοναστηρίου σημερινοῦ,

μετρίου μάλιστα μεγέθους. Πρόκειται περὶ κώμης μακεδονικῆς, ἐν ᾗ κατῴκει μόλις ἓν γένος. Ὁ τρόπος οὗτος γίνεται ἡμῖν ὁσημέραι σαφέστερος, διότι εὐρίσκομεν αὐτὸν σφζόμενον καὶ σήμερον ὑπὸ τινα μορφήν. Οὕτω π.χ. θεώμενος μακρόθεν τὸ μικρὸν χωρίον Βουδουρίνα ἐξεπλάγην βλέπων ἐν αὐτῷ μεγάλα καὶ σύνθετα οἰκοδομικὰ συγκροτήματα ἀσυνήθη καὶ ἀσυμβίβαστα πρὸς τὴν σμικρότητα τοῦ χωρίου· ἔμαθον δέ, ὅτι εἰς πολλὰ χωρία οἱ οἰκογενεῖαι δὲν ἀποχωρίζονται ἀπὸ τῶν νυμφευομένων τέκνων, ἀλλὰ προσκίττουν εἰς τὰς οἰκίας των ἄλλας, ὥστε ὅλον τὸ γένος κατοικεῖ ἐντὸς ἑνὸς οἴκου συνθέτου ἐκ πλείονων κατὰ διαφόρους χρόνους κτισθέντων ἀξιολόγων μερῶν. Τὸ ἔθιμον τοῦτο τῆς παραλιακμονίου χώρας ἐνταῦθα καθὼς καὶ ἡ ἐπαγγελματικὴ ῥοπὴ τῶν ἀνθρώπων σήμερον πρὸς τὴν κτιστικὴν καὶ τὰς συναφεῖς ἀσχολίας (ξυλουργικὴ, ἐργολαβία οἰκοδομῶν, ἀρχιτεκτονικὴ) καταγόνται ἐκ παμπалаίων χρόνων (ᾶρα καὶ κατωτ.). Ἐπειδὴ τῶρα ἦτοι εἰς τοὺς νεωτέρους χρόνους οἱ ἄνθρωποι δὲν ἐξαρτῶνται ἐκ μόνης τῆς γεωργίας, διὰ τοῦτο δὲν κτίζουν τὰς «συνοικίας» ταύτας χωριστὰ εἰς ἰδίαν κώμην παρὰ τοὺς ἀγρούς των εἰς τοὺς λόφους ἢ τὰς κοιλάδας τῆς πολυπτύχου χώρας, ἀλλὰ πλησίον ἀλλήλων, ὥστε νὰ ἀποτελῶνται κῶμαι ὡς ἡ τῆς Βουδουρίνας ἦτοι εὐρύτεραι τῶν παλαιῶν, ὧν μία εἶνε ἡ τοῦ Σιανιστιοῦ. Ἀκριβὲς ἐρευνα θὰ δείξῃ, ὅτι καὶ αἱ μεῖζονες κῶμαι, αἱ «πόλεις» τοῦ Φιλίππου, ἦσαν σύνθετοι ἐκ τοιούτων

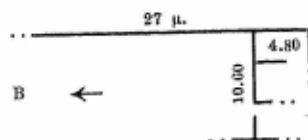

Εἰκ. 3. Μέρος τοῦ πολισματος κατὰ τὴν θέσιν Σιανιστί τοῦ Τσοτουλίου τῆς Δ. Μακεδονίας.

συννοικίων ὡς νῦν ἡ Βουδουρίνα. Ἡ κόμη τοῦ Σανιστιοῦ εἶνε ὁ ἀπλοῦς τύπος τῶν πόλεων τοῦ Φιλίππου, περὶ ὧν κατωτέρω ἔσται ὁ λόγος. Ἀλλ' ἐν γένει ἡ κατὰ κόμας, ἐγκατάστασις διειρηθήθη ἑκαταλαὶ κυρίως εἰς τὴν μεταξὺ Ἀλιάκμονος καὶ Βοΐου χώραν καὶ διὰ τοῦτο οἱ κάτοικοι, διψῶντες παιδεῖαν καὶ μὴ δυνάμενοι εἰς τὰ μικρὰ χωρία νὰ ἔχωσιν ἀνώτερα σχολεῖα, εἶχαν συμπήξει ἤδη ἐπὶ Τουρκοκρατίας ἀδελφότητα ἐν Κωνσταντινουπόλει, ἥτις ἴδρυσεν τὸ καὶ νῦν ἀκμάζον Γυμνάσιον μετ' οἰκοτροφείου, χρήσιμα ἀμφοτέρω εἰς ὕλην τὴν περιχώρον καὶ εὐρύτερον εἰς τὰς ἐκπαιδευτικὰς ἀνάγκας τῆς Ἑλλάδος.

Αἱ κόμαι ἦσαν μικραὶ καὶ ἐπομένως ἀσήμαντοι καὶ διὰ τοῦτο δὲν ἐσώθησαν τὰ ὀνόματά των, ὥστε νὰ μὴ γνωρίζωμεν νῦν τοπωνύμια τῶν παλαιῶν χρόνων. Ἀνάλογα πρὸς τὴν μικρότητα τῶν κωμῶν εἶνε τὰ νεκροταφεῖα. Ἀφ' οὗ ἀνασκάφη τις τάφους τινάς, πρέπει νὰ μὴ ἐλπίζῃ, ὅτι θὰ εὕρῃ πολλὰ πλείονας.

Ἡ κόμη τοῦ Σανιστιοῦ ἔζησε μέχρι τῶν Βυζαντινῶν χρόνων, ἐπεὶ δὲ εὐρέθη μικρὸν χαλκοῦν νόμισμα τοῦ Ἀρκαδίου (Sabatier ἀρ. 47).

Μικρὰ ἀνασκαφὴ εἰς τὸ ἔξαρμα τὸ σχηματιζόμενον ὑπὸ τῶν γεωργουμένων ἐρειπίων τῆς κόμης ἀπεκάλυψε συνεχὴ τὸν ΒΑ τοῖχον αὐτῆς (εἰκ. 3) τὸν πρὸς τὸ ἄναντες καὶ πρὸς τὴν τεχνητὴν τάφρον ἐπὶ μήκος 27 μ. (παντὸς τοίχου πᾶχ. 0.75). Πρὸς ΝΔ εἶνε δωμάτιον (4.80 × 2.00 μ. ἄνευ τοῦ πάχους τῶν τοίχων) καὶ ἕτερον παράλληλον αὐτοῦ, μεθ' ὃ (εἰς ἀπόστασιν 6.30 ἀπὸ τοῦ μακροῦ τοίχου εἶνε διακριτὴ θύρα ἑτέρου δωματίου τερματιζομένου εἰς ἀπόστασιν 10.60 ἀπὸ τοῦ μακροῦ τοίχου. Τὸ πρῶτον δωμάτιον, ἐφ' ὅσον ἀνεσκάφη, ἦτο ἐπικεχρισμένον διὰ στρώματος ἀσβέστου πᾶχ. μέχρι 0.07, ἐφ' οὗ ἦτο λεπτότατον ἐπίστρωμα κεραμοκονιάματος ἐρυθροποῦ λείου. Τὸ γειτνιαζόν δωμάτιον δὲν ἔφερε τοιοῦτον ἐπίχρισμα. Ἀμφοτέρω ὁμοῦς ἦσαν ἐστεγασμένα διὰ κεράμων στρωτήρων μεγάλων ἑλληνικοῦ τύπου καὶ δι' ἡμικυλινδρικών καλυπτήρων. Ἐντὸς τοῦ πρώτου εὗρομεν τὸ ἥμισυ σιδηρᾶς ψαλίδος καὶ ἀμφιβληστροειδὲς πίσσχημον (Π) σιδηροῦν μέρος κλείθρου ἐκ θύρας τινὸς πιθανῶς. Μεταξὺ τῶν ἐρειπίων εὐρέθησαν καὶ ὀπταὶ πλίνθοι στεναὶ ὡς ἐν Φλωρίνῃ (ὄρα ΑΕ 1932, σελ. 72 εἰκ. 33,4).

Ἐπεὶ οἱ δύο ἐκεῖνοι μικροὶ ἐστεγασμένοι χώροι ἦσαν κλειστὰ δωμάτια, συνάγεται πιθανῶς, ὅτι ὁ χώρος 10.60 ἦτο αὐλή, ἀφ' οὗ μάλιστα ἐν αὐτῷ οὐδεὶς κέραμος μακρὰν τῶν τοίχων εὐρέθη. Ἐπὶ τοῦ χώρου τῶν ἐρειπίων τούτων πρὸς τὴν ΝΔ πλευρὰν εὗρον πέρυσι τοῖχον ἀσβεστόκτιστον καὶ ψηφιδωτὸν δάπεδον καὶ λείψανα κλιβάνου [;] (ΙΑΕ 1933, 67). Ἀλλὰ πέρυσιν δὲν εἶχον ἀντιληφθῇ τὸν ὅλον ἐρειπιῶνα καὶ τὴν σημασίαν του.

Εἰς τὸν ἐρειπιῶνα τοῦτον εὐρέθη ὑπὸ τινος μικροῦ τεμάχιον μαρμάρου λίαν ἀποτετριμμένον φέροντος ἔχνη γραμμάτων ὄχι παλαιότερων τοῦ 4^{ου} αἰ. Ἀπετέθη τοῦτο εἰς τὸ Οἰκοτροφεῖον τοῦ Τσοτυλίου.

Χωρίον Βουδουρίνα (νῦν Νέα Σπίρη).

Περὶ τοῦ χωρίου τούτου γράφω τινὰ ἀνωτέρω, ἔγραψα δὲ καὶ πέρυσι (ΠΑΕ 1933, 69). Ἐφέτος ἠρευνήσαμεν λοφίσκον τινὰ ΝΑ πλησίον τῆς Βουδουρίνας, ἐφ' οὗ εὗρομεν τάφους.

Τάφος 9. Διεύθυνσις ΑΔ. Τὸ κρανίον πρὸς Α. Μήκος τοῦ τάφου 0.75. Ἄνευ κτερισμάτων. Μόνον τὸ κρανίον τοῦ τεθαμμένου παιδίου ἐσφύζετο. Ὁ τάφος ἦτο δι' ὀρθίων πλακῶν πεποιημένος, δύο εἰς ἑκατέραν πλευρὰν καὶ ἀνὰ μίαν εἰς τὴν κεφαλὴν καὶ τοὺς πόδας.

Τάφος 10. Ἦτο τάφος ἀνδρὸς τεχνίτου. Τὸ περιθώριόν του ἦτο ἐρυθρόν. Ἐν αὐτῷ εὗρέθησαν δύο ἀγγεῖα «ἀλατοθήκαι» πήλιναι, ἐν ὑάλινον, εἰς πρίων, μία σμίλη πλατεῖα μετὰ κρίκου κατὰ τὴν λαβὴν, περισφιγγοντός ποτε τὴν ἐπενδύουσαν τὴν λαβὴν ξυλίνην κόπην, ἡφανισμένην νῦν, ἑτέρα σμίλη καὶ ἕτερος κρίκος χωριστὰ εὑρεθεῖς ἀλλὰ πιθανῶς συναπτεός τῇ σμίλῃ, στάθμη πηλίνῃ διατρητος καὶ ἐξ ἡλoui, μεγάλοι τινὲς καὶ λυγισμένοι, τοὺς ὁποίους θὰ ἤθελα νὰ ἀποδώσω εἰς ξυλίνην λάρνακα, ἀλλὰ μοι φαίνονται ὀλίγοι. Ἄν δὲ τὰ μέρη τῆς λάρνακος συνεδέοντο δι' ὀδόντων ὀργανικῶς πρὸς ἄλληλα, τότε ἔπρεπε νομίζω νὰ λείπουν ἐντελῶς οἱ ἡλoui, διότι εὗρισκω ἀπίθανον τὴν μικτὴν συνάρθρωσιν τοῦ σαρκοφάγου (πρβλ. ΑΕ 1910, 1994 ἐξ.).

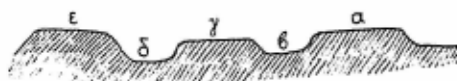

Εἰκ. 4. Τομὴ σχηματικὴ κατὰ μῆκος τῆς τριπλῆς «πόλεως» τοῦ Μπουφαρίου (ἀπὸ Β πρὸς Ν).

Ἐπειδὴ εἰς τὸν αὐτὸν λόφον εὗρομεν ἕτερον τάφον τεχνίτου τὸν ὑπ' ἀριθ. 16 (δρα κατωτ.), ἕτερον δὲ κατεστραμμένον δηλοῖ τεμάχιον πρίονος εὑρεθὲν μόνον ἐπιτολαίως καὶ ἕτερος εὗρέθη τυχαίως ἐν Σιανίσι ὑπὸ χωρικῶν περιέχων σμίλην, σκέπαρνον καὶ διπλὴν σκαπάνην (κασμάν), προκύπτει αὐτόματος ἡ ἐξῆς παρατήρησις τοῦ γινώσκοντος τὸν τόπον καὶ τοὺς ἀνθρώπους παρατηρητοῦ :

Σήμερον καὶ πρόφην, ὅσον ἐνθυμοῦνται οἱ ἄνθρωποι, οἱ κάτοικοι τῆς πέραν τοῦ Ἀλιάκμονος ἐπαρχίας Βοίου ἐπαγγέλλονται τὸ ἐπάγγελμα τοῦ κτίστου καὶ τὸ συναφὲς τοῦ ξυλουργοῦ. Ἐπειδὴ 4 τάφοι τοιούτων τεχνιτῶν μετὰ 20 περίπου ἀνασκαφέντων εἶνε ἰσχυρὰ μοῖρα, συνάγομεν, ὅτι καὶ οἱ παλαιοὶ κάτοικοι ἡσχολοῦντο ὁμοίως εἰς τὰ αὐτὰ ἐπαγγέλματα καὶ ἀγόμεθα εἰς τὸ προφανὲς πόρισμα, ὅτι αἱ ἐπαγγελματικαὶ ἀσχολαίαι τῶν σημερινῶν κατοίκων εἶνε πατροπαράδοτοι ἐκ παλαιῶν χρόνων. Τὸ πόρισμα τοῦτο δεικνύει τὴν συντηρητικότητά τοῦ ὀρεινοῦ τούτου λαοῦ μαρτυρουμένην καὶ ἐκ τῆς ἄλλης παρατηρήσεως περὶ τῆς κατὰ κόμας οἰκήσεως ἑκπαλαι. Ἡ συντηρητικότης αὕτη, ἐξ ἧς δὲν ἀπεμακρύνθη ὁ λαὸς οὗτος οὐδέποτε, οὔτε ἐν

εὐτυχίαις οὔτε ἐν δυστυχίαις, προσδίδει εἰς πάσας τὰς παραδόσεις αὐτοῦ ἑξαίρετον σημασίαν καὶ διὰ τοῦτο εἶνε ἀνάγκη νὰ μελετηθῶσι συντόνως καὶ τὰ γλωσσικὰ καὶ τὰ λαογραφικὰ μνημεῖά του.

Τάφος 11. Διεύθυνσις ΑΔ. Ἡ κεφαλὴ πρὸς Δ καὶ ὡς κεφαλᾶρι τοῦ τάφου λίθος. Δὲν ὑπάρχουν ἄλλα ὁστᾶ πλὴν τῆς κεφαλῆς. Πρὸς τὸ μέρος, ὅπου ἔπρεπε νὰ κεῖνται οἱ πόδες, ἀλλ' ὑψηλὰ εὐρέθησαν δύο ἀγγεῖα, ὧν τὸ ἕτερον στρογγυλοπύθμενον καὶ με λαβὰς ὑπερεχούσας. Ταῦτα ἀνήκουσιν εἰς ἄλλον τάφον, οὗτινος εὐρέθησαν τὰ ὁστᾶ εἰς τὸ ὕψος τῆς θέσεως τῶν ἀγγείων.

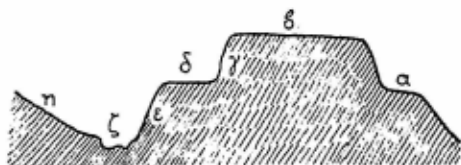

Εἰκ. 5. Σχηματικὴ τομὴ ἀπὸ Α πρὸς Δ τοῦ νοτίου μέρους τῆς «πόλεως» τοῦ Μπουφαριῶ.

Τάφος 12. Κεκαυμένος. Μέρος αὐτοῦ εἶχε καταστραφῇ. Ἐντὸς εὐρέθη εὐρυγάζτερον ληκύθιον μόνωτον, ἐν σιδηροῦν μαχαίριον καὶ ἐν ἐφθαρμένον χαλκοῦν νόμισμα (διαμ. 15) ὡς ῥωμαϊκῶν αυτοκρατορικῶν χρόνων. Ἐπὶ τῆς μιᾶς ὀψευς κεφαλὴ κρανοφόρος πρὸς δεξιᾶ. Ἡ ἑτέρα τελείως ἐφθαρμένη.

Τάφος 13. Κεκαυμένος ἐπὶ τόπου. Μῆκος καύστρας 1.50 περίπου, πλ. 0.80. Ἐντὸς οἰνοχόη στενόλαιμος μόνωτος στρογγυλοπύθμενος.

Τάφος 14. Κεκαυμένος, ἐπιμήκης ΑΔ. Ἐντὸς λύχνος ἑλλιπής, οἰνοχόη μικρὰ τεθραυσμένη, πινάκιον ἐρυθρὸν μικρὸν ὁμοίως τεθραυσμένον, ἄλλα πολλὰ θραύσματα ἀγγείων, ἐν οἷς καὶ ὑάλινα. Ἐν νόμισμα τῆς Ἡπείρου δεικνύει κεφαλὴν Διὸς δαφνοστεφῇ πρὸς ἀρ. - δπ. [] Μονογράφημα, Πτερωτὸς κεραυνός· τὸ ὄλον ἐν στεφάνῳ δρυός· (BMC Thessaly to Aetolia Pl. XVII, 3 (3^{ον} αἰ. π. Χρ.).

Τάφος 15. Ἀκαυστος. Ἡ κεφαλὴ πρὸς Δ. Δύο ἀργυρᾶ ἐνώτια κριοειδῇ με μικρὸν πρόσφυμα κάτω καὶ δύο ψηφίδες ἡλέκτρον.

Τάφος 16. Κεκαυμένος, ἐπιμήκης· διεύθυνσις ΑΔ. Ἐντὸς εὐρέθη 1) τρύπανον σιδηροῦν μετὰ δύο αἰχμῶν, διαφόρων διαστάσεων, κατὰ τὰ ἄκρα (ματουκάπι κοινῶς λεγόμενον), 2) «σκαρπέλλο» σιδηροῦν με κεκαμμένην κόψιν καὶ κρίκον εἰς τὴν λαβὴν, δι' οὗ συνεσφίγγετο ἡ ἀφανισθεῖσα νῦν ξυλίνη κώπη, 3) πλατεῖα σμίλη καὶ 4) τεθραυσμένον ἀγγεῖον με ἔντυπα κοσμήματα. Πρὸφανῶς εἶνε τάφος τεχνίτου περὶ οὗ δρᾶ ἀνωτέρω.

Χωρίον Λουκόμι.

Τὸ χωρίον Λουκόμι κεῖται ΒΔ τοῦ Τσοτυλίου εἰς ἀπόστασιν ἡμισείας ὥρας. Ἐπὶ κορυφῇ αὐτοῦ εἶνε ὁ Ἄγ. Ἀθανάσιος καὶ τὸ νεκροταφεῖον. Πρὸς ΒΔ ἔξω τοῦ νεκροταφείου ἀμέσως λείψανα συνοικισμοῦ. Αὐτόθι δ' ἐπὶ τῆς ὁδοῦ πρὸς Τσοτύλιον μικραὶ καῦστραι (0.80 διαμ. περίπου) ἄνευ ὁστῶν ἢ

ἐλαχίστων. Εὗρηνται καὶ ἄκανστα ὅσῃ ἀλλὰ πάντα συντρίμματα. Λαβαὶ ἀρχαίων ἢ προϊστορικών ἀγγείων. Εἷς «τάφος» ἐκαλύπτετο ὑπὸ τῆς κοιλίας μεγάλου πίθου περιέχοντος ῥητίνην, ἐξ ἧς φυλάττομεν ἐν Τσοτυλίῳ δεῖγμα.

Ὑπόκειται τοῦ χωρίου κοιλίας, ἐν ᾗ ὑπάρχει κρήνη. Ἐπὶ τῆς ἀτραποῦ, ἣτις ἄγει ἐκ τῆς κρήνης εὐθὺς πρὸς τὴν μεταξὺ Τσοτυλίου καὶ Νεαπόλεως ἀμαξιτόν, εὗρέθησαν τρεῖς τάφοι ἐν τῷ τόπῳ, ὅστις ἔχει τὰ πρῶτα πρὸς τὸν ἀνήφορον νεροφαγώματα.

Τάφος 17. Διεύθυνσις ΑΔ. Ἡ κεφαλὴ πρὸς Δ. Ἐντὸς εὗρέθησαν μέγα

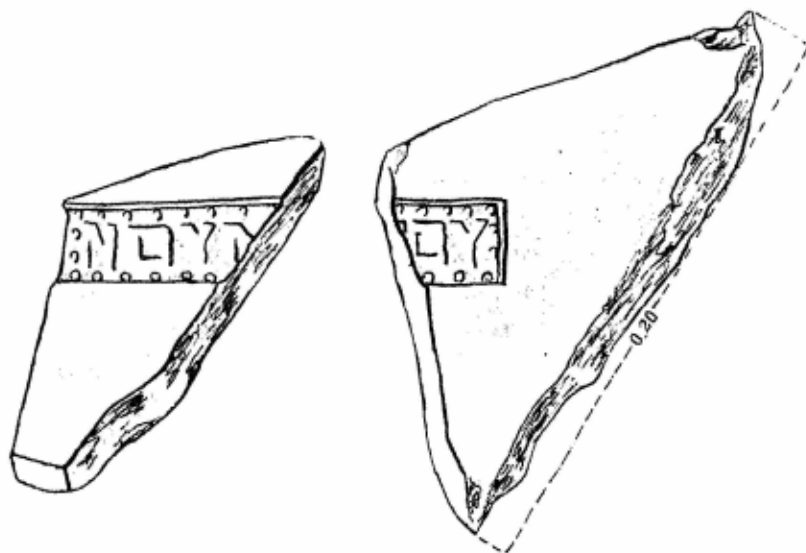

Εἰκ. 6. Δύο τεμάχια κεράμων φέροντα τὴν ἐπιγραφὴν ΜΟΥ[ΜΗΝ]ΙΟΥ
ἐκ Μπουφαρίου τοῦ Τσοτυλίου

πινάκιον συντετριμμένον, εὐρύστομον δίωτον, ἕτερα δύο τεθραυσμένα ἐρυθρομέλανος πηλοῦ καὶ χαλκοῦν κοχλιάριον. Χαλκῇ κακκάβη μετὰ σιδηρᾶς λαβῆς καὶ τριποδικοῦ ἀποκεκολλημένου πυθμένος. Μετὰ τῶν ὀσταρίων τῶν ποδῶν εὗρέθησαν περὶ τοὺς 30 μικροὶ ἥλοι προερχόμενοι προφανῶς ἐκ τῶν ὑποδημάτων. Καὶ δὲν γνωρίζω μὲν ἑλληνικῶν χρόνων ὑποδήματα μεθ' ἧλων ὑποκάτω, ἀλλ' ἂν τὰ ἀγγεῖα δὲν ἀνάγονται εἰς χρόνους προρρωμαϊκοὺς (ὅπερ θὰ φανῇ μετὰ τὴν πλῆσιν καὶ συγκόλλησιν), τότε δυνάμεθα νὰ δεχθῶμεν ἐπίδρασιν τῆς ῥωμαϊκῆς caliga ἐξ ἧς ἐσχηματίσαμεν καὶ ἡμεῖς ῥῆμα τὸ καλιγώνω = καρφώνω, καθηλώνω τὰ πέταλα τῶν ἱππων καὶ ἐπίθετα ὡς τὸ Καλιγᾶς. Τὰ ἀνωτέρω κτερίσματα εὗρέθησαν παρὰ τοὺς πόδας ὅλα μαζί. Ἀλλὰ καὶ παρὰ τὴν κεφαλὴν ὑψηλὰ εὗρέθη μέγα ἀγγεῖον ἐρυθροῦ πηλοῦ καὶ ἄλλα μαζί οὕτως ὑψηλὰ, ὥστε νὰ εἰκάζηται, ὅτι ὁ νεκρὸς εἶχε κατατεθῇ εἰς τὸν

τάφον ἐντὸς ξυλίνης λάρνακος, ἔξω δὲ αὐτῆς εἶχον τεθῆ τὰ ἀγγεῖα καὶ οὕτως εἶχον στερεωθῆ ἐν τοῖς χώμασιν, ὡς εὐρέθησαν. Διὰ τοῦτο τὸ κρανίον εὐρέθη πεπιτωκὸς ἐπὶ τοῦ στέρνου· ἡ πτώσις ἐγένετο μετὰ τὴν διάλυσιν τῶν σαρκῶν ἐντὸς τῆς κενῆς λάρνακος ἀντεχούσης τότε ἀκόμη, ἵτοι μῆπω σεσηπυίας.

Τάφος 18. Διεύθυνσις Α Δ. Ἡ κεφαλὴ πρὸς Δ. Εὐρέθησαν ἐντὸς μόνον χαλκᾶ θρύψαλα.

Τάφος 19. Ἐλάχιστα ὀστᾶ ἀντεῖχον. Κτέρισμα οἰνοχόη στρογγυλόστομος.

Μπουφάρι.

Περὶ τῆς θέσεως ταύτης καὶ τῶν ἐρειπίων τῆς ἐγγραφῆς τινὰ ἐν τοῖς ΠΑΕ 1933 σ. 67.

Κατὰ τὸ θέρος τοῦ 1934 μετέβην πάλιν ἐκεῖ καὶ ἐπεχείρησα σκαφικὴν ἐρευναν. Τὰ ἐρεῖπια ἐκτείνονται ἐπὶ τῆς τελευταίας προβολῆς λόφου μεταξὺ

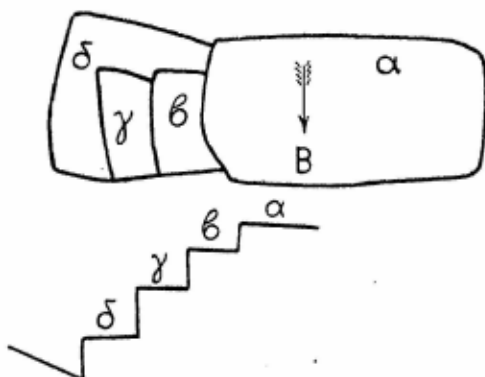

Εἰκ. 7. Σχηματικὴ κάτοψις καὶ τομὴ τῆς «πόλεως» Γραδίστας παρὰ τὸ χωρίον Πέτρες (Πέτεροσκο) τῆς Ἑορδίας.

δύο ὕψωμάτων, ὧν τὸ δυτικὸν εἶνε τὸ Λεμπίνι, ἐφ' οὗ τὸ χωρίον Λόπες ὑπὸ τὸ Μπουφάρι.

Ὁ ἐρειπίων ἀποτελεῖται ἐκ τριῶν ἐπιπέδων κορυφῶν α, γ, ε καὶ δύο ἐπιπέδων λαϊμῶν β, δ συνδεόντων αὐτὰς (εἰκ. 4). Εἰς ἀμφοτέρω τὰ εἶδη τῶν ἐπιπέδων ὑπάρχουσι κτίσματα. Τὸ σύνολον ὅμως δὲν εἶνε μέγα, ἕκαστος δὲ χώρος θὰ ἠδύνατο νὰ καλυφθῇ ὑπὸ τῆς συνοικίας ἐνὸς γένους μόνου. Πρὸς ἀνατολὰς τοῦ πρώτου (N) ἐπιπέδου χώρου ἡ κλιτὺς ἐγένετο τεχνητῶς διὰ σκαφῆς ἀπο-

τομωτέρα ἢ ὅσον θὰ ἦτο φύσει. Ἐσχηματίσθη δ' οὕτω βαθμὶς πλατεῖα χρησιμοποιουμένη νῦν ὡς ἀγρός, ὑφ' ὃν εἶνε ἄλλη κλιτὺς ἐπίσης ἀπότομος μέχρι τῆς κοίτης τοῦ ὑποκειμένου χειμάρρου. Τὸ σχῆμα ἔχει ὡς ἐν τῇ εἰκ. 5, ἔνθα β εἶνε ἡ κορυφή, γ ἡ κλιτὺς, δ ἡ βαθμὶς ἡ ταινία, ε ἡ δευτέρα κλιτὺς, ζ ἡ κοίτη καὶ η ἡ ἀπέναντι ὄχθη τοῦ χειμάρρου. Ὁ λαῖμος εἶνε εἰς τὸ μέσον τῆς κλιτύος γ· α εἶνε ὁδὸς εἰς τὴν ἄλλην πλευράν.

Εἰς τὸν βόρειον πρὸς τὸν λαῖμον ὄχθον τοῦ πρώτου ἦτοι νοτίου λόφου ἐσκάψαμεν καὶ εὗρομεν τοῖχον περιθέοντα τὸν λόφον. Οἱ λίθοι τοῦ τοίχου εἶνε μετριῶν μεγέθους, ὡς συμβαίνει εἰς οἰκοδομὰς ἰδιωτικὰς (τινὲς ἔχουσι μῆκος μέχρι 0.80).

Ἐπὶ τοῦ δευτέρου (μεσαίου) λόφου ἠγνοίξαμεν μακρὰν τομὴν καὶ εὔρομεν πολλὰς κεράμους καὶ ὄστρακα ἀγγείων μεγάλων καὶ μικρῶν ἐντὸς καθαρῶν χωμάτων ὡς ἐκ διαλυθεισῶν πλίνθων. Ἐν ὄστρακον ἔφερε κοσμήματα ἐκ λευκῶν διὰ χρώματος καὶ χαρακτῶν ἅμα γραμμῶν (Hadra). Ἄλλ' οὐδεις τοίχος καὶ οὐδὲν θεμέλιον ἐν μέσῳ. Ἐπειδὴ δὲ αἱ κέραμοι ἐξήτουν κτίσματα, ἀνεζήτησα αὐτὰ κατὰ τὴν περιφέρειαν, ὅπου εὔρον τοίχον περιθέοντα τὴν



Εἰκ. 8. Χαλκοῦν κράνος ἐξ Ἀκρινῆς (Ἰνοβασι) τῆς Ἑορδίας.



Εἰκ. 9. Πλαγία ὄψις τοῦ κράνου τῆς εἰκ. 8.

κορυφὴν ταύτην ὡς συνέβαινε καὶ μὲ τὴν προηγουμένην κορυφὴν. Εἰς τὸν τοίχον τοῦτον ἐστηρίζοντο τὰ πλίνθινα κτίσματα. Εὐρέθησαν προσέτι τεμάχια ὀπτῆς γῆς ἐκ καλυβῶν ἄλλα μὲν ἐκ τῶν παρειῶν αὐτῶν, ἄλλα δ' ἐκ τοῦ δαπέδου· ἐκεῖνα ἦσαν ἐπάνω ἐπίπεδα, ὑποκάτω δὲ ἔφερον τοὺς κοίλους τύπους ξύλων ἢ κλάδων καὶ ἐδίδασκον, ὅτι πρὸς κτίσιν καλύβης ἐσχηματίζετο πρῶτον πλέγμα ἐκ λεπτῶν κλώνων, ἐφ' ὧν ἠπλοῦτο πηλός, σκληρυνθεὶς κατὰ τὴν πυρπόλησιν τῶν καλυβῶν, αἵτινες καὶ ἐπὶ Φιλίππου Β' ἐκτίζοντο οὕτω ἐν ταῖς «πόλεσιν», ἃς ὁ βασιλεὺς οὗτος ἐκτίσεν (ὄρα κατωτ.).

Πρὸς ΒΑ τῆς μεσαίας κορυφῆς καὶ πολὺ πλησίον εἰς τὴν κλιτὸν εὔρον ψηφιδωτὸν ἐκ ποταμοχαλίκων δάπεδον διαστάσεων 3×4 μ. περίπου καὶ ἐκτείνομενον ἀκόμη. Ἐπ' αὐτοῦ ἐν τοῖς χώμασιν εὔρον τεμάχια ἀσβεστοκονιάματος φέροντα ἐρυθρὸν «πομπηϊανόν» χρῶμα. Εὔρον προσέτι καὶ δύο τεμάχια κεράμων φέροντα σφραγίδα ΝΟΥ[ΜΗΝΙ]ΟΥ (ὄρα εἰκ. 6).

Ὁ τύπος τῆς πολίχνης τοῦ Μπουφαριοῦ εὐρίσκεται ἀπλούστερος εἰς τὸν Παλαιογλᾶν παρὰ τὸ χωρίον Παλαιοκόπρια (ΠΑΕ 1933, 69)· διότι ἐκεῖ εἶνε δύο κορυφαὶ ὀχυραὶ (ἡ μία πολὺ μικρὰ καὶ ὀξεῖα) καὶ μεταξὺ



Εἰκ. 10. Χαλκᾶ ψέλια ἐκ τοῦ χωρίου
Ρυάκι (Μορανλή) τῆς Ἑορδίας.

λαιμὸς ὁμαλός. Ἐκατέρωθι ἔχομεν γηλόφους καὶ οὐχὶ βραχῶδεις σχηματισμούς, ὥς εἰς τὰ προϊστορικά φρούρια, περὶ ὧν ἔγραψα ἐν ΑΕ 1932 σ. 80 ἑξ. Αἱ κλιτύες καὶ ἐκεῖ φαίνονται διὰ σκαφῆς γενόμεναι ἀποτομώτεραι ἢ ὅσον ἦσαν φύσει. Οἱ μεταξὺ τῶν κορυφῶν λαιμοὶ ἴσως ἐκρησίμευον πρὸς φύλαξιν τῶν ζώων ἀποφρασσόμενοι ἢ διὰ τείχους τινὸς ἢ διὰ ξυλίνων φρακτῶν.

Ἐντεχνος κατ' ἄλλον τρόπον ἦτο ἡ ὀχύρωσις τῆς Γραδίστας παρὰ τὸ χωρίον Πέτρες (Πέτρεσκο ἐν τῇ Ἑορδίᾳ ΠΑΕ 1933, 62 ἑξ.). Ἐδῶ τὸ μαλακὸν πέτρωμα τοῦ γηλόφου διεμορφώθη διὰ σκαφῆς οὕτως, ὥστε ὑπὸ τὴν εὐρείαν ἰσόπεδον κορυφὴν ἐσχηματίσθησαν τρία προσέτι ὑπάλληλα ἐπίπεδα (εἰκ. 7) μὲ κατακορύφους σχεδὸν παρειὰς μέχρι τῆς ὑποκειμένης βαθείας χαράδρας. Πάντα ἦσαν κατρωκημένα. Ἡ ὀχύρωσις αὕτη εἶνε ὁμοιοτάτη πρὸς τὴν τῆς Ἡρακλείας τῆς Λύγκου ἥτοι τῆς πυρπολημένης πόλεως, ἣν ἀνασκάπτω παρὰ τὴν Φλώριναν καὶ ἣς σχῆμα ἔδωκα ἐν ΠΑΕ 1930 σ. 75.

Ἡ κόμη Μαναστηράκι παρὰ τὸ χωρίον Ἄνω Κλειναὶ (Κλέσταινα) πρὸς Β τῆς Φλωρίνης, τὸ Σιανίστι τοῦ Τσοτυλίου, ἴσως δὲ καὶ ὁ ἔρειπιὼν παρὰ τὴν Βουδουρίναν (ΠΑΕ 1933, 69) εἶνε ὁ ἀπλούστατος τύπος τῶν ὀχυρῶν Μακεδονικῶν κωμῶν.

Ἄλλ' εἰς τὸ Μαναστηράκι εὗρομεν νόμισμα τοῦ Κασσάνδρου, ἡ δὲ πυρπολημένη πόλις τῆς Φλωρίνης ἀποφαίνεται, ὥς εἴπομεν ἄνωτέρω καὶ ὥς



Εἰκ. 11. Μελαμβαφεὲς πινακίον ἐκ Κοζάνης.

γράφομεν ἑκτενέστερον ἐν ΑΕ 1933, σ. 60 ἑξ., κτίσμα τοῦ Φιλίππου περὶ τοῦ Φιλίππου δὲ λέγει ὁ υἱὸς του Ἀλέξανδρος (Ἀρριαν. 7, 9, 2), ὅτι παραλαβὼν τοὺς Μακεδόνας «πλανήτας καὶ ἀπόρους, ἐν διφθεραῖς τοὺς πολλοὺς νέμοντας ἀνὰ τὰ ὄρη πρόβατα ὀλίγα καὶ ὑπὲρ τούτων κακῶς μαχομένους Ἰλλυριοῖς καὶ Τριβαλλοῖς καὶ τοῖς ὁμόροις Θραξίν, χλαμύδας μὲν... ἀντὶ τῶν διφθερῶν φορεῖν ἔδωκεν, κατήγαγε δὲ ἐκ τῶν ὄρων ἐς τὰ πεδία, ἀξιωμαχοὺς καταστήσας τοῖς προσχώροις τῶν βαρβάρων, ὥς μὴ χωρίων ἔτι ὀχυρότητι πιστεύοντας μᾶλλον ἢ τῇ οἰκείᾳ ἀρετῇ σφίζεσθαι, πόλεων τε οἰκήτορας ἀπέφηγε καὶ νόμοις καὶ ἔθεσι χρηστοῖς ἐκόσμησε».

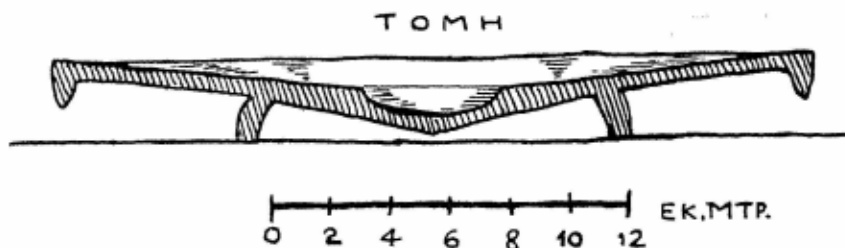

Εἰκ. 12. Τομή τοῦ πινακίου εἰκ. 10.

Τοὺς λόγους τούτους περὶ τοῦ Φιλίππου δὲν ἐτίμησαν, νομίζω, προσηκόντως οὐδ' οἱ θαυμασταὶ αὐτοῦ ἱστορικοί, εἰ καὶ δηλοῦσιν ἀνατροπὴν εἰς τοὺς μέχρι τότε ὅρους τοῦ βίου, ἐπειδὴ οἱ μέχρι τότε πλάνητες γίνονται ἄστοι, οἱ ποιμένες τῶν ὀρέων κατέρχονται εἰς τὰς πεδιάδας, ὅπου κτίζονται πόλεις ἀνύπαρκτοι πρότερον (πλὴν τῶν παραλίων καὶ Ἰσως καὶ τῶν μεθορίων πρὸς τοὺς περιοίκους λαοὺς πρβλ. ΑΕ 1932, 106 ἑξ.), αἱ δὲ πόλεις αὗται ἦσαν τοιαῦται, ὥστε ἀντὶ νὰ ἀποτελέσωσιν ἀδυναμίαν τοῦ κράτους κατέστησαν τοὺς Μακεδόνας ἀξιωμαχοὺς τοῖς προσχώροις τῶν βαρβάρων. Πρὸς δικαίαν ἐκτίμησιν τῶν λόγων τούτων, ἐχρειάζετο βεβαίως καὶ ἀρχαιολογικὴ ἔρευνα, ἐπειδὴ ἡ εὐρεσις τῶν Φιλιππειῶν τούτων πόλεων ἐν τῇ ἀνερευνήτῳ μέχρι τοῦδε χώρῳ ἦτο ἔργον τοῦ ἀρχαιολόγου.

Νομίζω λοιπόν, ὅτι ἡ ὀχυρωτικὴ μορφή τῆς Ἡρακλείας ἐν Φλωρίνῃ καὶ τῆς Γραδίστας ἐν Ἑορδίᾳ ἀνάγουσιν αὐτὰς εἰς τὸν αὐτὸν ἰδρυτὴν, ὃν γινώσκομεν ἐκ τῆς Ἡρακλείας. Ἐπειδὴ δὲ ἡ διὰ σκαφῆς ἀποτομὴ τῶν κλιτύων τῆς τε Ἡρακλείας καὶ τῆς Γραδίστας συνάπτει αὐτὰς πρὸς τὴν κώμην τοῦ Παλαιογουλᾶ, τὴν τοῦ Μπουφαριοῦ καὶ τὴν τῆς Καισαρειᾶς (πρβλ. ΑΕ 1933, 38 ἑξ.), ἔπεται ἐκ τούτου, ὅτι εἰς πάσας ταύτας ἔχομεν «πόλεις» ἰδρυθείσας ἢ διαμορφωθείσας ὑπὸ τοῦ Φιλίππου.

Αἱ πόλεις αὗται ἐλέγοντο οὕτω, διότι εἶχον τὸ κύριον χαρακτηριστικὸν τῶν πόλεων τῆς νοτίου Ἑλλάδος, δηλ. τὰ τείχη, δὲν ἦσαν ὁμῶς αὐτόνομοι,

δὲν ἀπετέλουν κράτη ἢ τὴν καρδίαν κράτους τινός. Ἦσαν τόσον ὀχυραί, ὅσον ἦτο ἀνάγκη πρὸς ἀπόκρουσιν ληστρικῶν ἐπιδρομῶν τῶν Ἰλλυριῶν ἢ συγκράτησιν τούτων ἔξω τῶν τειχῶν μέχρις ἀφίξεως ἐπικουριῶν, πλὴν τῶν παραμεθορίων, αἵτινες ἦσαν ἰσχυρότεραι, ὥς ἡ Ἡράκλεια. Ὅποιος ἐφιάλτης ἦσαν καὶ εἶνε ἀκόμη καὶ σήμερον ὁ φόβος καὶ ἡ ἀνάμνησις τῶν Ἰλλυρικῶν ἢ Ἀλβανικῶν ἐπιδρομῶν ἐν Δυτικῇ Μακεδονίᾳ, γινώσκει πᾶς ὅστις ἔζησεν ἐκεῖ. Σχεδὸν εἰς πᾶσαν κώμην ὑπάρχουσι παραδόσεις περὶ ἐπιδρομῆς Ἀλβανικῆς. Ἴδου τὶ γράφει πρὸς τὴν «Βόρειον Ἑλλάδα» τῆς Κοζάνης (16 Δεκ. 1934 σελ. 2) ἐκ τοῦ 5 χλμ. παρὰ τὸν Πεντάλοφον (Ζουπάνι) χωρίου Ἀγ.



Εἰκ. 13. Ἀγγεῖα ἐκ Κοζάνης.

Σωτήρα (Σβόλιανη) ὁ ἀνταποκριτὴς Ι. Λώλλας: «... ἡ καταγωγὴ τῆς Σβόλιανης, νῦν Ἀγ. Σωτήρα, εἶνε ἐκ τοῦ χωρίου Τσέρος κειμένου ἀνωθεν τοῦ Διλόφου, ὅπου καὶ νῦν ὑπάρχουν ἐρείπια σπιτιῶν, ἡ δὲ καθόδος τῶν κατοίκων ἐγινε κατὰ τὴν ἐποχὴν τῆς Τουρκαλβανικῆς τρομοκρατίας. Μὴ δυνάμενοι οἱ πατέρες μας νὰ ἀνθέξωσιν εἰς τὰς συνεχεῖς ἐπιδρομὰς τῶν Ἀλβανῶν, ἠναγκάσθησαν νὰ ἀφήσουν τὰ σπίτια των καὶ νὰ φύγουν καὶ νὰ ἐγκατασταθοῦν εἰς τὴν Σβόλιανην, ὅπου τὰς πρῶτας οἰκίας ἔκτισαν ἐντὸς τοῦ δάσους, ἵνα μὴ διατρέχουν τόσον κίνδυνον ἀπὸ τοὺς ληστὰς τῆς ἐποχῆς ἐκείνης. Ὁ πληθυσμὸς ὑπῆρξε πάντοτε χριστιανικὸς καὶ διετήρησε τὴν γλῶσσαν καὶ τὸν πολιτισμὸν του πάντοτε ἀγνὸν ἀπὸ ἀπόψεως ἰδίᾳ ἡθους καὶ ἐθίμων...».

Ἴσως θὰ ὑπάρξωσι πολλοὶ ἀρχαιολόγοι, οὔτινες θὰ ζητήσωσι πλείονα τεκμήρια περὶ τῆς ἐκ τοῦ Φιλίππου καταγωγῆς τοῦ ὀχυρωτικοῦ τούτου τρόπου,

ἄφ' οὗ μάλιστα κῶμαί τινες οὕτως ὠχυρωμέναι δίδουσι καὶ προϊστορικὰ ὄστρακα, ὡς συμβαίνει ἀληθῶς καὶ εἰς τὸ Μπουφάρι.

Ἄλλ' ἐπειδὴ εἰς τὴν προϊστορικὴν κώμην τοῦ Μπουμπουστιοῦ (νῦν Πλατανιά) τοῦ Ἀλιάκμονος ὁ Heurtley (Annual of the British School at Athens 1926 - 7, 163 ἔξ.) δὲν εὔρε τεῖχος, παρὰ τὴν μονότητα τοῦ παραδείγματος τούτου πιστεύω, ὅτι ἄλλος ἦτο ὁ τρόπος τῆς περὶ τούτου σκέψεως τῶν ἀνθρώπων εἰς τοὺς προϊστορικοὺς χρόνους καὶ ἄλλος ἔπειτα ἐπὶ Φιλίππου, ὅτε οἱ Μακεδόνες συνφικίσθησαν ῥητῶς εἰς «πόλεις».

Ἑορδία

Μετὰ τὸ τέλος τῶν ἐργασιῶν περὶ τὸ Τσοτύλιον μετέβην εἰς Κοζάνην, ὅθεν ἐξέδραμον εἰς τὴν νότιον Ἑορδίαν συνοδείᾳ τοῦ κ. Τέρπου Δημάρχου Κοζάνης καὶ ἄλλων φίλων, ὧν ἡ ἐμπιστοσύνη καὶ ἀγάπη προκαλεῖ ζωηρὰν τὴν εὐγνωμοσύνην μου. Ἐπειδὴ ἡ ἐκδρομὴ αὕτη ἐγένετο μετὰ σπουδῆς, δὲν ἦτο δυνατόν νὰ δώσῃ πολλὰ ἀποτελέσματα. Μοὶ ἐπεδείχθησαν ὅμως δύο νομίσματα εὑρεθέντα, ὡς ἐλέγετο, εἰς τὰ ἀσβεστόκτιστα ἑρείπια τὰ ὑπεράνω τοῦ Τεκῆ τοῦ Τοπισιλάρ' τῶν νομισμάτων τὸ μὲν ἦτο τοῦ Φιλίππου Γ', τὸ δὲ τοῦ Ἰουστινιανοῦ.

Εἰς τὸ χωρίον Ἀκρινὴ (Ἰνοβαοί) ὁ Ι. Λαζ. Μερτζανίδης σκάπτων ἐντὸς τοῦ κήπου του εὔρε τάφον παλαιὸν καὶ ἐν αὐτῷ κράνος χαλκοῦν (εἰκ. 8, 9), τὸ ὁποῖον παραλαβὼν κατέθηκα μετ' ἄλλων ἀρχαίων εἰς τὴν ἐν τῷ Δημαρχεῖῳ ἀρχαιολογικὴν συλλογὴν Κοζάνης. Ἡ κατωτέρω περιγραφὴ πάντων τῶν ἀκολουθούντων ἀρχαίων Κοζάνης ἐγένετο κατ' ἐκθεσιν τοῦ ἐπιμελητοῦ Μακαρόνα, ὅστις πρὸς χάριν μου ἐφωτογράφησε καὶ ἐσχεδίασεν αὐτά. Παρὰ τὴν Ἀκρινὴν εἶνε καὶ ἑρείπια ἑρηνητεία.

Ἀριθ. εὐρετηρίου συλλογῆς Κοζάνης 23. εἰκ. 8. 9. Χαλκοῦν χυτὸν κράνος ἑλληνικὸν μὲ συμφυεῖς παραγναθίδας, ἀποληγούσας εἰς δεξιὰ καὶ ἀριστερὰς τετμήμενας πρὸς τὰ ὀπίσω, ἐνθα κατὰ τὰ ὦτα, συναντῶσαι τὰ ἄκρα τοῦ καταυχεῖν, σχηματίζουσι γωνίαν. Ἐμπρὸς διὰ τὸ πρόσωπον ὑπάρχει πιοειδὴς τομὴ, ὑπερθεν δὲ (0.011 μ.) μικρὸν ἀγκιστρον, διευθυνόμενον πρὸς τὰ ἔμπροσ. Τοῦτο ἄφ' ἑνός, ἄφ' ἑτέρου δὲ δύο μικραὶ ὀπαὶ



0 1 2 3 4 5 ΕΚ. ΜΤΡ.



ΤΟΜΑΙ

Εἰκ. 14. Τομὴ τῶν ἀγείων εἰκ. 13 β καὶ α.

ἀντιστοίχως κατὰ τὸ καταυχένιον ἠνεωγμέναι, ἐκρησίμειον διὰ τὴν στερέωσιν τοῦ λόφου. Ὀλίγω ὕπερθεν τῆς τομῆς τοῦ προσώπου (0,028 μ.) διήκουσιν ἐκ τῶν ἐμπροσθεν πρὸς ὀπισθεν δύο παράλληλοι, κατὰ 0,041 μ. ἀφιστάμεναι, γραμμικαὶ ἐξάρσεις μέχρι 0,19 μ. ἀπὸ τοῦ ἄκρου τοῦ καταυχενίου. Καθ' ὅλας τὰς ἐξωτερικὰς παρυφὰς ἔφερε κανονικῶς διατεθειμένα ἐν μιᾷ γραμμῇ πλεῖστα ἡλίδια, διαμ. $\pm 0,004$, (σφύζονται νῦν ἀρκετά), τὰ ὅποια ἐκρησίμειον πρὸς στερέωσιν τοῦ πιλήματος, ὅπερ φαίνεται, ὅτι ἐδιπλοῦτο πρὸς τὰ ἔξω, εὐθὺς δ' ἀμέσως σύρμα πεπλατυσμένον πως, διαμ. $\pm 0,003$, προσηλωμένον διὰ μικρῶν πηκτῶν καὶ μόλις ὁρατῶν ἡλιδίων καὶ χρησιμεῖον πρὸς ἀλύψιν τῶν ἄκρων τοῦ πιλήματος οὕτως, ὥστε ταῦτα νὰ μὴ φαίνωνται.

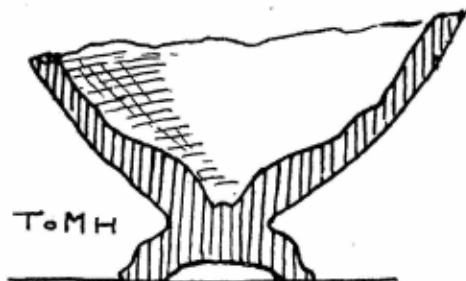

Εἰκ. 15. Τομή τοῦ ἀγγείου εἰκ. 13 δ.

Βεβλαμμένον ὀλίγον κατὰ τὴν μετωπικὴν χώραν καὶ ἐνιαχοῦ πεπιεσμένον. Πάχος χαλκῶν τοιχωμάτων $\pm 0,0017$. Ὑψ. μέγ. 0,233». Πρὸς τὰ ἄλλα δύο ἐξ Ἑλιμείας κράνη ἐν ΑΕ 1932, σ. 131, 132.

Ἐκ τοῦ χωρίου Ρυάκι (Μορηνῇ) ἐκομίσθησαν ἡμῖν δύο ψέλια καὶ ἡγοράσθησαν τῇ συστάσει μου

ὑπὸ τοῦ Δήμου· κατετέθησαν δὲ εἰς τὴν συλλογὴν. Τούτων τὸ παχύτερον (εἰκ. 10^α) εἶνε ὁμοιον πρὸς ἕτερα δύο προερχόμενα ἐκ τοῦ παρὰ τὸ Μπουφάρι χωρίου Λόπες (ΠΑΕ 1933 σ. 67).

Ἀριθ. εὐρ. 24. Εἰκ. 10^α. Ψέλιον χαλκοῦν τριγωνικῆς τομῆς. Κατὰ τὰ ἄκρα ὀγκοῦται ὡς πέλμα. Πλ. 0,02 - 0,025. μεγ. διάστ. 0,10.

Ἀριθ. εὐρ. 25 (εἰκ. 10^β). Ψέλιον τομῆς ῥομβοειδοῦς μετὰ λεπιοτέρων τῶν ἄκρων, ἐνθα χαρακταὶ γραμμαί. Μικρὰ διάμετρος 0,01, μεγάλη δὲ 0,075.

Τὰ ἐπόμενα πῆλινα εὐρέθησαν ἐν αὐτῇ τῇ Κοζάνῃ ὀπισθεν τῆς νέας οἰκίας Τσιτσελίκη (θέσις Τριπόταμος) ὑπὸ Ἰω. Γκουσγκούνη καὶ ἡγοράσθησαν τῇ συστάσει μου ὑπὸ τοῦ Δήμου χάριν τῆς Συλλογῆς, εἰς ἣν καὶ κατετέθησαν.

Ἀριθ. εὐρ. 25 (εἰκ. 11.12). Ἀγγεῖον μελαμβαφές σχήματος πινακίου μετὰ βάσεως. Γάνωμα ἐνιαχοῦ ἐξηλειμμένον. Διάμ. 0,26, ὕψ. 0,03 μ. Πηλὸς ἐρυθρός.

Ἀριθ. εὐρ. 27 εἰκ. 13^α, 14^α. Πινάκιον μετὰ βάσεως μελαμβαφές, ἀποκεκρουμένον κατὰ τὰ χεῖλη. Κατὰ τὸν πυθμένα πιεστὰ κοσμήματα (κύκλοι καὶ περίεξ 4 ἀνθήμια). Πηλὸς ἐρυθρός. Διάμ. χειλ. 0,088, ὕψ. 0,025 μ.

Ἀριθ. εὐρ. 28. Ὅμοιον (εἰκ. 13^α, 14^α) ἄνευ πιεστῶν κοσμημάτων. Διάμ. χειλ. 0,075, ὕψ. 0,03 μ. Πηλὸς ἐρυθρός, διατήρησις καλή.

Ἀριθ. εὐρ. 29 εἰκ. 13 γ Μικρὰ ὕδρία μελαμβαφής. Γάνωμα ἀμαυρόν,

πολλαχοῦ ἐξηλειμμένον. Ἐλλείπει μέρος τῆς ἐτέρας κατὰ τὴν κοιλίαν ὀριζοντίας λαβῆς. Ὑψ. 0.145. Μεγ. διάμ. κοιλίας 0.095. Πηλὸς τεφρόχρους.

Ἀριθ. εὗρ. 30. Κάτω μέρος κοιλίας μετὰ τῆς βάσεως ὑδρίας ἴσως ἢ οἶνοχόης μελαμβαφοῦς (εἰκ. 13^b, 15). Μεγ. διάστ. 0.063. Μέγ. ὕψ. 0.04.

Δύνανται νὰ ἀνέλθωσιν εἰς τὸν 4^{ον} αἰ. π. Χρ.



Εἰκ. 16. Πλαγγόνες ἐξ Ἀμφιπόλεως.

Πλαγγόνες ἐξ Ἀμφιπόλεως.

Ἐκ τοῦ περυσικοῦ μου ταξιδίου εἰς ἀνατολικὴν Μακεδονίαν δὲν ἐμνημονεύθησαν ἐν τῇ περυσινῇ μου ἐκθέσει ἐν ΑΕ 1932 ἀρχαιολ. χρονικ. σελ. 1 ἐξ. πλαγγόνες τινὲς τῶν εὗρισκομένων ἐπιπολαίως ἐν τινι σημείῳ τῶν ἐρειπίων τῆς Ἀμφιπόλεως, ἃς ἐκόμισα εἰς τὸ Ἑθν. Ἀρχαιολ. Μουσεῖον.

Περὶ τοιούτων πλαγγόνων ἔγραψεν ὁ Perdrizet ἐν BCH 1897 πρβλ. Winter die ant. Terrakotten I σ. XXXVIII ἐξ. II σ. 371.

1) Εἰκ. 16^a. Κόρη πηλίνῃ κοίλῃ ἐλλιπὴς τὴν κεφαλὴν καὶ τοὺς πόδας. Εἶνε ἐνδεδυμένη χιτῶνα ἐξωσμένον ὑψηλὰ καὶ κατερχόμενον εἰς μακρὰς

εὐθείας διευρυνομένας κάτω πτυχάς. Ἐπίκειται ὀπισθεν ἐπίβλημα ἱμάτιον καλύπτον τὸν ἀριστερὸν ὤμον καὶ τὴν ὅλην χεῖρα, ἥτις ἀναστρεφομένη ἐπὶ τοῦ ἰσχίου συνθλίβει τὸ ἱμάτιον κατερχόμενον δεξιὰ εἰς εὐρείας πτυχάς. Ἐκ τῶν ὀπισθεν ἐρχόμενον τὸ ἐπίβλημα καλύπτει τὴν συλλαμβάνουσαν αὐτὸ δεξιὰν χεῖρα καὶ κατέρχεται ἐπτυχωμένον. Ἰχνη λευκοῦ χρώματος. Ὑψ. 0.095.



Εἰκ. 17. Πλαγγόνες ἐξ Ἀφιδόλεως.

2) Εἰκ. 16^δ. Κεφαλὴ ἐξ ὁμοίας πιθανῶς πλαγγόνος κόρης, φερούσης ὀπισθεν τῆς κεφαλῆς ἐπίβλημα. Ὑψ. 0.03. Ἰχνη λευκοῦ καὶ ἐρυθροῦ χρώματος.

3) Εἰκ. 16^ε. Κεφαλὴ γυναικεία μετὰ λαιμοῦ σφύζουσα ἴχνη λευκοῦ χρώματος. Ἡ κόμη πλαισιώνει τὸ πρόσωπον, ὑπεράνω δὲ αὐτῆς ἐπίβλημα. Μεγ. διάστ. 0.06.

4) Εἰκ. 17^ε. Τὸ ἀπὸ τῆς κοιλίας ἄνω μέρος νέου ἐνδεδυμένου καθημένου. Ὁ δεξιὸς βραχίον φορῶν μέχρι τοῦ καρποῦ χειρὶδα κρατεῖ ἐπὶ τοῦ κάτω χεῖλους προσκεκολλημένην σύριγγα τετραγώνου σχήματος πεπλατυσμένην. Ὁ ἀριστερὸς βραχίον καθειμένος. Ὑπὲρ τὴν κεφαλὴν φρυγίος πῖλος. Μεγ. διάστ. 0.095. Ὁ τύπος ἐπαναλαμβανόμενος πλειστάκις μὲ μικρὰς διαφορὰς

δὲν δύναται νὰ σημαίῃ θνητόν τινα. Ὁ Perdrizet ἑρμηνεύει αὐτὸν ὡς Ἄττιν, ἀλλ' ὁ Gruppe, Griech. Mythol. 153, δὲν εὕρσκει τὴν γνώμην πιθανήν. Διερωτῶμαι ὅμως, πῶς ἐν τῇ χώρᾳ τῆς λατρείας τοῦ Ὀρφέως δὲν εὐρέθησαν εἰκόνες αὐτοῦ. Καὶ δὲν μνημονεύεται μὲν ὑπὸ τῆς γραπτῆς παραδόσεως ἢ σύριγξ ὡς μουσικὸν ὄργανον τοῦ Ὀρφέως, ἀλλ' ἢ παραδόσεις αὕτη προέρχεται ἐκ τῆς νοτίου Ἑλλάδος. Δὲν δύναται ἄρα γε αἱ τοιαῦται πλαγγόνες νὰ ἔχωσι μαρτυρικὴν δύναμιν οἷαν ἡ γραπτὴ παράδοσις;

5) Εἰκ. 16^ε. Κεφαλὴ μετὰ φρυγίου πύλου ἢ κουκκούλας καὶ τοῦ ἄνω ἄκρου τῆς σύριγγος ὑπὸ τὸ κάτω χεῖλος. Ἐξ ἄλλου τύπου. Ὑψ. 0.05.

6) Εἰκ. 16^ν. Ὁμοία παιδικὸς χαρακτήρος πλαγγὼν ἀπὸ τοῦ στήθους καὶ ἄνω. Ὁ πύλος διακριτὸς καλύπτων τὰ ὦτα καὶ κατερχόμενος μέχρι κάτω τοῦ ἀριστεροῦ ὤμου. Ἡ σύριγξ κρατεῖται ὑπὸ τὴν σιαγόνα. Ζώνη περὶ τὴν ὀσφύν. Ὑψ. 0.085.

7) Εἰκ. 17^ε. Ὁμοιον βεβλαμμένον τὴν ἐπιφάνειαν. Ὑψ. 0.085.

8) Εἰκ. 17^ν. Ἡ κεφαλὴ μετὰ φρυγίου πύλου, ἡ δὲ δεξιὰ κρατοῦσα ἐπὶ τοῦ στόματος τὴν σύριγγα. Ἡ κουκκούλα χαμηλὴ. Μεγ. διάστασις 0.087.

9) Εἰκ. 17^ζ. Τὸ ἄνω μέρος ὁμοίου τύπου μετὰ συμπεπιεσμένης πρὸς τὰ πρόσω κουκκούλας. Ἡ ἄκρα δεξιὰ σφίζεται μετὰ τῆς σύριγγος εἰς τὸ στόμα. Μεγ. διάστ. 0.077.

10) Εἰκ. 17^α. Ἐκ καθημένης λευκῇ ἀλημιμένης ὁμοίας πλαγγόνος τὸ ἀπὸ τῆς κοιλίας μέχρι τοῦ λαιμοῦ μέρος. Ἡ σύριγξ ἐπὶ τοῦ στήθους. Μεγ. διάστ. 0.087.

11) Εἰκ. 17^δ. Τὸ δεξιὸν μέρος τοῦ στήθους ἄνευ κεφαλῆς. Ἡ δεξιὰ κρατεῖ τὴν σύριγγα πρὸς τὸ στόμα. Μεγ. διάστ. 0.073.

ΑΝΤ. Δ. ΚΕΡΑΜΟΠΟΥΛΛΟΣ

4^α. ΑΝΑΣΚΑΦΗ ΕΝ ΦΛΩΡΙΝΗΙ ΤΗΣ ΑΝΩ ΜΑΚΕΔΟΝΙΑΣ

Ψηφίσαντος καὶ ἐφέτος τοῦ Δήμου Φλωρίνης τὸ ποσὸν τῶν δέκα πέντε χιλιάδων δραχμῶν, ἐπανελήφθη καθ' ὅλον τὸν Αὐγουστον μῆνα καὶ μέρος τοῦ Σεπτεμβρίου ἡ ἀνασκαφὴ τῆς ἐπὶ τοῦ λόφου Φλωρίνης ἀρχαίας πόλεως, ἡ ὁποία προῶρως μὲν ἴσως ὄχι ὅμως καὶ ἀνεπιτυχῶς ἐταυτίσθη μὲ τὴν Ἀρχαίαν Ἡρώλειαν ἐπὶ Λύκου (Λύγκου), μαρτυρουμένην ὑπὸ ἐπιγραφῆς καὶ τινων μεταγενεστέρων συγγραφέων¹. Ὁφείλω καὶ ἐνταῦθα νὰ εὐχαριστήσω θερμῶς τὸν κ. Κεραμοπούλλον, διότι ἀνέθεσεν εἰς ἐμὲ τὴν ἐποπτείαν τῆς ἐργασίας καὶ μοι ἐπέτρεψε τὴν δημοσίευσιν τῶν εὕρημάτων.

¹ Βλ. ΠΑΕ 1933 σ. 58, ΑΕ. 1932 σ. 50 Ἀνασκαφαὶ καὶ ἔρευναι ἐν τῇ Ἀνω Μακεδονίᾳ Ἀ. Κεραμοπούλλου.

Αἱ ἐφετιναι ἐργασίαι τῆς τετάρτης¹ ἔστω καὶ ὀλιγοχρονίου κατ' ἔτος ἀνασκαφικῆς περιόδου διέκριναν ἀρκούντως τὸ σύνολον τῶν ἐρειπίων τῆς πόλεως, διὰ τῆς ἐσκαφῆς δὲ καὶ δευτέρου δρόμου παραλλήλως βαίνοντος πρὸς τὸν πρῶτον πέρυσιν ἀνακαλυφθέντα δίδουν τὸ παραστατικὸν διάγραμμα τοῦ συνολικῶς ἐσκαφέντος τμήματός της μέχρι τοῦδε (βλ. σχεδιογράφημα 1).

Οἱ ἴδιοι λόγοι οἱ ἐκτεθέντες εἰς τὰ Πρακτικά τοῦ παρελθόντος ἔτους ἐπέβαλον καὶ ἐφέτος τὴν κατὰ μῆκος τῆς μέχρι τοῦδε σκαφείσης λωρίδος ἐπέκτασιν τῆς ἀνασκαφῆς, ἀνατολικῶς ἐκείνης καὶ ἀπὸ N-B πάντοτε. Τοιούτωτρόπως δὲ ὄχι μόνον ὠλοκληρώθη ἡ ἀποκάλυψις τῆς οἰκίας **κα**, ἀλλὰ καὶ διὰ τῆς ἐπιτυχίας τοῦ β' δρόμου διεκρίθησαν σαφῶς αἱ μεταξὺ τῶν δύο δρόμων ἐπίσης κείμεναι οἰκίαι **ξ**, **Μ**₂ καὶ **ω** τοῦ σχεδιογραφήματος 1.

1. Οἰκία **κα**.

Καθὼς ὑπεθέσαμεν (ΠΑΕ 1933 σ. 79), διὰ τὴν ὀλοκλήρωσιν τοῦ σχεδίου κατόψεως τοῦ οἰκήματος τούτου ἔπρεπε νὰ εὑρεθῶσιν ὄχι μόνον ἄλλα διάφορα διαμερίσματά του κρυπτόμενα ὑπὸ τὸ ἄσκαπτον ἀνατολικὸν τμήμα του, ἀλλὰ καὶ ἡ εἴσοδος αὐτοῦ, ἡ ὁποία δὲν ἦτο δυνατόν νὰ κείται ἐπὶ τοῦ δρόμου α' ἢ ἐπὶ τῆς νοτίου πλευρᾶς τοῦ οἰκήματος τούτου, μόνον δὲ οὕτω θὰ ἐπληθύνετο τὸ χαρακτηρισθὲν ὡς σχεδιάγραμμα τῶν οἰκημάτων τῆς πόλεως, τὸ ἐκ μιᾶς τετραπλεύρου κεντρικῆς ὑπαίθρου αὐλῆς καὶ περὶ αὐτῆς παρατεταγμένων μικρῶν δωματίων ἀποτελούμενον. Ὅντως ἡ ἐφετινὴ σκαφὴ ἀπεκάλυψεν εἰς τὸ ἀνατολικὸν ἡμισὺ του, τὰ δωμάτια **κδ**, **κζ**, **κη** καὶ τὴν εἴσοδόν του, **κε** ἐπὶ τοῦ δρόμου β'.

Ἐκ τοῦ **κδ** δωματίου (4,85 × 3,40 μ.) ἐπικοινωνοῦντος μετὰ τῆς εἰσόδου **κε** διὰ θύρας πλάτους 1,20 μ. σχηματιζομένης διὰ σαφῶν παραστάδων, προέρχονται ἐκτὸς ἄλλων θραυσμάτων κοινῶν ἀγγείων, ἀρκετὰ ὄστρακα μεγαρικῶν σκύφων καὶ μέγα μέρος ἑνὸς τοιούτου ἐνεπιγράφου ἀγγείου μετ' ἀναγλύφων αἰσχυρῶν παραστάσεων, πέλεκυς ἀμφιστόμου τύπου σιδηροῦς, κυκλικὸς ὀδοντωτὸς χαλκοῦς ὄλμος, στήριγμα τῆς περιστρεφομένης ποτὲ ἐπὶ ξυλίνης δοκοῦ θύρας (ὅμοιοι ἐκ Θάσου καὶ Δήλου), πηλίνου εἰδωλίου μέρος παριστάνον γυμνὸν στήθος γυναικός, καὶ τὰ ἐν τῷ φακέλῳ Β, 13 τὸν ἀριθμὸν χαλκᾶ νομίσματα, ὧν τὰ πλείστα Πέλλης, εὑρεθέντα κατὰ τὴν ΝΑ γωνίαν καὶ ἐπὶ τοῦ δαπέδου του². Τὸ δάπεδον τοῦ δωματίου εἶναι ἐπικλινὲς ἀκολουθοῦν τὸν

¹ Βλ. ΠΑΕ 1930 σ. 74 κέξ. 1931 σ. 55 κέξ. 1933 σ. 70 κέξ.

² Παραθέτω ὀλόκληρον τὴν μελέτην τῶν νομισμάτων τῆς ἐφετινῆς σκαφῆς τοῦ Διευθυντοῦ τοῦ Νομισματικοῦ Μουσείου κ. Κωνσταντοπούλου, τὸν ὁποῖον θερμῶς εὐχαριστῶ καὶ ἐνταῦθα διὰ τὸ ἐνδιαφέρον του.

Νομίσματα ἀνασκαφῶν Φλωρίνης 1934.

Φάκελος Α'.

1. Χ 20 χιλ.— Ἐφθαρμένον δευτέρου ἢ πρώτου π.Χ. αἰῶνος, πιθανῶς Πέλλης.

ἐπικλινῇ φυσικὸν βράχον, ἐπίχωσης δὲ προσθετῇ καὶ γῇ πεπατημένη θὰ

Φάκελος Β'.

Ἀμφίπολις. Δεύτερος ἢ πρῶτος π.Χ. αἰών.

1. Α 20 χιλ.—Κεφαλὴ Ποσειδῶνος πρὸς δεξιὰ.

Ὅπ. ΑΜΦΙΠΟ—ΛΙΤΩΝ Ῥόπαλον ἄνω καὶ κάτω δύο μονογραφήματα (βλ. σχέδιον ἀριθ. 1-2). Τὸ ὅλον ἐν στεφάνῳ δρυός.

Πέλλα. Δεύτερος ἢ πρῶτος π.Χ. αἰών.

2. Α 20 χιλ.—Κεφαλὴ Παλλάδος πρὸς δεξιὰ.

Ὅπ. ΠΕΛ-ΛΗΣ Ταῦρος βοσκόμενος πρὸς δεξιὰ.

3. Α 20 χιλ.—Ὁμοίως. Ὑπὸ τὴν γαστέρα τοῦ ταύρου μονογράφημα (βλ. σχέδιον ἀριθ. 3).

4. Α 22 χιλ.—Ὁμοίως. Μονογράφημα (βλ. σχέδιον ἀριθ. 4).

5. Α 23 χιλ.—Ὁμοίως. Μονογραφήματα (βλ. σχέδιον ἀριθ. 5-6).

6. Α 21 χιλ.—Ὁμοίως.

7. Α 20 χιλ.—Ὁμοίως. Ἄνευ μονογραφημάτων.

8. Α 20 χιλ.—Ὁμοίως. Μονογραφήματα (βλ. σχέδιον ἀριθ. 7-8).

9. Α 19 χιλ.—Ὁμοίως ἀλλ' ἄνευ μονογραφημάτων.

10. Α 20 χιλ.—Ὁμοίως ἀλλ' ὁ ταῦρος ἱστάμενος. Ἐφθαρμένον.

Μακεδονία ὡς *Ῥωμαϊκὴ ἐπαρχία* 148-146 π.Χ.

Νομίσματα κοπέντα ἐν Πέλλῃ.

11. Α 22 χιλ.—Κεφαλὴ Παλλάδος πρὸς δεξιὰ.

Ὅπ. ΓΑΙΟΥ-ΤΑΜΙΟΥ. Ταῦρος βοσκόμενος πρὸς δεξιὰ. Μονογράφημα (βλ. σχέδιον ἀριθ. 9).

12. Α 21 χιλ.—Ὁμοίως.

Θεσσαλονίκη. Δεύτερος ἢ πρῶτος π.Χ. αἰών.

13. Α 18 χιλ.—Κεφαλὴ νεαροῦ Διονύσου πρὸς δεξιὰ.

Ὅπ. ΘΙΕΣΣΑΛΟ-ΝΙΚΕΩΝ. Τράγος ἱστάμενος πρὸς δεξιὰ.

Φάκελος Γ'.

1. Α 17 χιλ.—Ὅλως ἐφθαρμένον δευτέρου ἢ πρῶτου π.Χ. αἰῶνος, πιθανῶς Θεσσαλονίκης.

Φάκελος Δ'.

Φίλιππος Ε' βασιλεὺς *Μακεδονίας* 220-179 π.Χ.

1. Α 22 χιλ.—Κεφαλὴ Ἡρακλέους πωγωνοφόρος πρὸς δεξιὰ.

Ὅπ. ΒΑΣΙΛΕΩΣ—ΦΙΛΙΠΠΟΥ. Ἄρπη. (βλ. σχέδιον ἀριθ. 10). Τὸ ὅλον ἐν στεφάνῳ δρυός.

Φάκελος Ε'.

1. Α 17 χιλ.—Ὅλως ἐφθαρμένον δευτέρου ἢ πρῶτου π.Χ. αἰῶνος.

2. Α 17 χιλ.—Ὁμοίως ὅλως ἐφθαρμένον.

Φάκελος Σ'.

Περσὲς βασιλεὺς Μακεδονίας 178-168 π.Χ.

1. Α 19 χιλ.—Κεφαλὴ ἡρώος Περσέως πρὸς δεξιὰ.

Ὅπ. Β—Α— (βλ. σχέδιον ἀριθ. 11). Ἀετὸς ἐπὶ κερανοῦ.

Φάκελος Ζ'.—*Βενετία.*

1. Α 20 χιλ.—γρόσσον δεκάτου τρίτου μ.Χ. αἰῶνος. Πιθανῶς τοῦ δόγη J. Tiepolo (1228-1249).

καθίστα τοῦτο ἐπίπεδον σχετικῶς. Παρὰ τὴν πρὸς τὸ κε εἴσοδον τοῦ ὑπάρχει πίθου ἐσφηνωμένος ἐν τῇ θέσει του.

Φάκελος Η'.

Ἀντίγονος Γονατῆς βασιλεὺς Μακεδονίας 277-239 π.Χ.

1. Ἀ 19 χιλ. — Κεφαλὴ Ἀθηνᾶς πρὸς δεξιὰ.

Ὅπ. [B—A] — (βλ. σχέδιον ἀριθ. 12). Σάτυρος ἐγείρων τρόπαιον.

Φάκελος Θ'.

1. Ἀ 23 χιλ. — Ὅλως ἐφθαρμένον δευτέρου ἢ πρώτου π. Χ. αἰῶνος πιθανῶς Θεσσαλονίκης.

Φάκελος Ι'.

Ἀντίγονος Γονατῆς, 277-239 π.Χ.

1. Ἀ 20 χιλ. — Κεφαλὴ Ἀθηνᾶς πρὸς δεξιὰ.

Ὅπ. [B—A] — (βλ. σχέδιον ἀριθ. 12). Σάτυρος ἐγείρων τρόπαιον.

Φάκελος ΙΑ'.

1. Ἀ 14 χιλ. — Ὅλως ἐφθαρμένον δευτέρου ἢ πρώτου π. Χ. αἰῶνος.

Φάκελος ΙΒ' — Ὅμοιος.

Φάκελος ΙΓ' — Ὅμοιος.

Φάκελος ΙΔ'.

Περσὲς βασιλεὺς Μακεδονίας 178-168 π.Χ.

1. Ἀ 21 χιλ. — Κεφαλὴ ἥρωος Περσέως πρὸς δεξιὰ.

Ὅπ. [B] — Α. . . Ἀετὸς ἐπὶ κερανοῦ.

Φάκελ. ΙΕ'.

1. Ἀ 19 χιλ. — Ὅλως ἐφθαρμένον. Ἰσως ῥωμαϊκὸν τετάρτου μ. Χ. αἰῶνος.

Φάκελος ΙΓ'.

Δυρράχιον 229-100 π. Χ.

1. Ρ 20 χιλ. ΕΥΝΟΥΣ Δάμαλις θηλάζουσα μόσχον. Ἀνω μικρὸς ἀετὸς ἐπὶ κερανοῦ.

Ὅπ. ΔΥΡ — ΔΑΜΑ — ΓΕΟΣ Διπλοῦν ἄστεροκόσμητον τετράγωνον.

Φάκελος ΙΖ'.

Ἀθῆναι τετράδραχμον 229-30 π. Χ.

1. Ρ 31 χιλ. — Κεφαλὴ Ἀθηνᾶς Παρθένου πρὸς δεξιὰ.

Ὅπ. Α — ΘΕ — ΚΑ — ΡΑΙ — ΕΡΓΟΚΛΕ — ΤΙΜΟ. γλαυξ ἐπὶ ἀμφορέως πλαγίως κειμένου. Ἐπὶ τοῦ ἀμφορέως γράμμα ἐφθαρμένον, ὅπ' αὐτὸν ἸΞ (=ΞΦ;). —

Φάκελος ΙΗ'.

Ἀμφίπολις δευτέρου ἢ πρώτου π. Χ. αἰῶν.

1. Ἀ 23 χιλ. — Κεφαλὴ Ἀρτέμιδος πρὸς δεξιὰ.

Ὅπ. [Α]ΜΦ — Π[ΟΛ] — ΙΤΩΝ δύο τράγοι ἀνορθούμενοι ἀντιμέτωποι.

Φάκελος ΙΘ'.

Θεσσαλονίκη δευτέρου ἢ πρώτου π. Χ. αἰῶν.

1	
2	
3	
4	
5	
6	
7	
8	
9	
10	
11	
12	

Στενόμακρον δωμάτιον εἰσόδου τὸ κε διαστάσεων $2 \times 4 \mu$. εἶναι συγκέντρωσις τῶν πρὸς τὰ ἄλλα διάφορα δωμάτια καὶ τὴν αὐτὴν ὁδηγουσῶν θυρῶν, ἐφ' ὅσον ἡ ἀνατολικὴ πλευρὰ τοῦ διὰ τοῦ μεγάλου ἀνοίγματός της 1.60μ . καὶ τοῦ ἐκεῖ πλακοστρώτου, εἶναι ἡ κεντρικὴ τοῦ οἰκήματος εἴσοδος. Τὸ κε εἶναι τὸ vestibulum, χωρὶς βεβαίως νὰ συγκρίνεται καὶ πρὸς τὴν πολυτέ-

1. Χ 27 χιλ. — Κεφαλὴ νεαροῦ Διονύσου πρὸς δεξιὰ.

*Οπ. ΘΕΣΣΑΛΟ-[ΝΙΚΗΣ]. Δύο μονογράφημα ἐφθαρμένα. Σταφυλὴ. Τὸ ὅλον ἐν στεφάνῳ κισσοῦ.

Φάκελος Κ'.

1. Χ 17 χιλ. — *Ὁλως ἐφθαρμένον δευτέρου ἢ πρώτου π.Χ. αἰῶνος.

Φάκελος ΚΑ'.

*Αμφίπολις Δεύτερος ἢ πρῶτος π.Χ. αἰών.

1. Χ 21 χιλ. — Κεφαλὴ Ποσειδῶνος πρὸς δεξιὰ.

*Οπ. ΑΜΦΙ[ΠΟ]—ΛΙΤΩΝ. *Ἴππος καλπάζων πρὸς δεξιὰ.

Φάκελος ΚΒ'.

Φίλιππος Β', βασιλεὺς Μακεδονίας 220-179 π.Χ.

1. Χ 26 χιλ. — Κεφαλὴ Ἡρακλέους πωγωνοφόρου πρὸς δεξιὰ.

*Οπ. ΒΑΣΙΛΕΩΣ—ΦΙΛΙΠΠΟΥ *Ἀρτη. Τὸ ὅλον ἐν στεφάνῳ δρυός.

Φάκελος ΚΓ'.

*Ρώμη. Ἀσσάριον δευτέρου ἢ πρώτου π.Χ. αἰῶνος.

1. Χ 35 χιλ. — Κεφαλὴ Ἰανοῦ.

*Οπ. πρῶτα πρὸς δεξιὰ. *Ἐπιγραφὴ ἐφθαρμένη.

Φάκελος ΚΔ'.

Θεσσαλονίκη Δεύτερου ἢ πρώτου π.Χ. αἰῶνος.

1. Χ 25 χιλ. — Κεφαλὴ Διὸς πρὸς δεξιὰ.

*Οπ. Ταῦρος τρέχων πρὸς δεξιὰ. *Ἐπιγραφὴ ἐφθαρμένη.

Φάκελος ΚΕ'.

Πέλλα. Δεύτερος ἢ πρῶτος π.Χ. αἰών.

1. Χ 21 χιλ. — Κεφαλὴ Ποσειδῶνος πρὸς δεξιὰ.

*Οπ. ΠΕΛ—[ΛΗΣ]. Ταῦρος ἱστάμενος πρὸς δεξιὰ. Μονογράφημα ΝΕ καὶ ἕτερον ἐφθαρμένον.

2. Χ 21 χιλ. — *Ὁλως ἐφθαρμένον. Δευτέρου ἢ πρώτου π.Χ. αἰῶνος, πιθανῶς Θεσσαλονίκης.

3. Χ 21 χιλ. — *Ὁμοίως.

Φάκελος ΚΣ'.

*Ρώμη. Ἀσσάριον δευτέρου ἢ πρώτου π.Χ. αἰῶνος.

1. Χ 31 χιλ. — Κεφαλὴ Ἰανοῦ.

*Οπ. πρῶτα πρὸς δεξιὰ. *Ἐπιγραφὴ ἐφθαρμένη. Τετρασυσμένον εἰς δύο τεμάχια.

Φάκελος ΚΖ'.

1. Χ 22 χιλ. — *Ἐφθαρμένον δευτέρου ἢ πρώτου π.Χ. αἰῶνος πιθανῶς Θεσσαλονίκης.

2. Χ 17 χιλ. — *Ὁμοίως.

Πέλλα. Δεύτερος ἢ πρῶτος π.Χ. αἰών.

3. Χ 20 χιλ. — Κεφαλὴ Ποσειδῶνος πρὸς δεξιὰ.

*Οπ. ΠΕΛ—[ΛΗΣ] Ταῦρος ἱστάμενος πρὸς δεξιὰ.

λειαν ἐκείνην, τοῦ ὁμοίου μὲν ἀλλὰ πλουσιωτάτου τύπου τῶν οἰκημάτων Πέλλης, Ὀλύνθου, Πριήνης, Δήλου. Ἐκ τούτου προέρχονται τὰ χαλκᾶ νομίσματα φακέλων Γ' καὶ Δ' καὶ χάλκινον ἐπίσπαστρον θύρας. Πίθος ἐσφηνωμένος εἰς τὴν θέσιν του κεῖται παρὰ τὴν πρὸς τὸ **κζ** εἴσοδον.

Κατὰ τὸν καθαρισμόν τῆς ἐπιχώσεως εἰς τὸ σημεῖον τῆς θύρας τοῦ **κε** πρὸς τὴν αὐλὴν **κα**, ὅπου κατὰ τὴν περυσινήν σκαφὴν εὐρέθησαν τόσαι ἄλλαι λεπτομέρειαι τῶν λειψάνων τῆς θύρας, εὐρέθη ἐφρέτος καὶ ὀλόκληρον τὸ κατώφλιόν της ἀπηνθρακωμένον εἰς τὴν θέσιν του. (1 μ. × 0,15 × 0,25).

Ἐκ τοῦ **κζ** (2 × 4 μ.) δωματίου ἐπικοινωνοῦντος μετὰ τῆς εἰσόδου **κε** διὰ θύρας ἀνοίγματος 0,90 προέρχονται 2 χαλκαὶ πόρπαι ἀρίστης διατηρήσεως, σωζομένων καὶ τῶν περονῶν αὐτῶν ἀκόμη, ξυραφόμορφον σιδηροῦν μαχαίριον καὶ διάφοροι σιδηροὶ ἴηλοι. Ἐκ τούτου καὶ μεταξὺ τῆς ἐπιχώσεως καὶ λίθων ἐκ τοίχων προφανῶς καταπεσόντων προέρχονται δύο τεμάχια στρωτήρων πηλίνων κεράμων ἐνεπιγράφων (βλ. κατωτέρω ἀριθ. 1 καὶ 2): βασιλέως Φιλίππου. Ἐκ τοῦ εὐμεγέθους δωματίου **κη** (4,50 × 5 μ.), τοῦ ἐπικοινωνοῦντος μετὰ τοῦ **κβ** διὰ θύρας ἀνοίγματος 1 μ. μετὰ δὲ τοῦ **κζ** ὑποθετικῶς, διότι ὁ χωρίζων αὐτὰ τὰ δωμάτια τοῖχος εἶναι κατεστραμμένος καὶ μόνον μίαν σειρὰν τῶν λίθων του σφίξει εἰς τὴν θέσιν των, προέρχονται: τὸ τεμάχιον στρωτήρος ἐνεπιγράφου (ἀριθ. 3), τὰ χαλκᾶ νομίσματα φακέλου Ε', χαλκοῦν ὀβελόσχημον ἐργαλεῖον φερόμενόν ποτε ἐπὶ ξυλίνου ἄκρου, ὀπτόπλινθος ἐπίπεδος τετραπλευρος, ἐξ οὗ ἔχοντες τὰς ἀρχικὰς διαστάσεις πολλῶν τεμαχίων τοιούτων, (0,27 × 0,26 × 0,04) συμπεραίνομεν ὅτι ἐχρησίμευον εἰς στρώσεις δαπέδων, 2 λίθιναι ἐξ ἐρυθρωποῦ πώρου τῆς Βεύης (Μπανίτσης) παραστάδες, μιᾶς τῶν εἰσόδων προφανῶς τοῦ οἰκήματος, καταπεσοῦσαι ἐκεῖ μετὰ τῶν λίθων τοῦ νοτίου τοίχου του, ὧν ἡ μία ἐθραυσμένη εἰς 2 τεμάχια¹, μέγα μέρος πινακίου, πηλίνη κουβαρίστρα, 2 χονδρὰ ἀγγεῖα μαγειρικῆς χρήσεως, λοιπᾶδος μέγα μέρος μετὰ μιᾶς τῶν λαβῶν καὶ προχοῆς, ὁμοίας πρὸς ἐξ ἄλλων τόπων μαρμαρίνας τοιαύτας γνωστάς, χαλκῇ κεφαλῇ τορευτῇ ἴηλου 0,035 διαμέτρου, καὶ ἐπιμύλιον λίθινον ὃχι ἐκ τῶν στρεφομένων ἀλλὰ τῶν ἐπισυρομένων ἐπὶ τοῦ κάτω τετραπλεύρου ὡσαύτως τμήματός του. Ἐκ τοῦ **κη**

¹ Αἱ διαστάσεις των 0,62 × 0,41 × 0,17 βλ. καὶ σχεδιογρ. 2 Δ καὶ Δ'. Αἱ παραστάδες αὐταὶ εἶναι οἱ μόνοι ἐφρέτος εὐρεθέντες πελεκημένοι λίθοι τῆς σκαφῆς ἐκ τοῦ ἐπιχωρίου πάντοτε τούτου πώρου. Καλύβη, παρακειμένη τῇ σκαφῇ ἀμπέλου μὴ ὑπάρχουσα τὸ 1933, ἐκτίσθη δι' ὥραιων γωνιωδῶν δόμων ὁμοίου ὕλικου, ἀποτελούντων ἀσφαλῶς ποτε τοῖχον κτιρίου τινὸς ὃχι ἰδιωτικοῦ ἴσως προορισμοῦ. Τοῦτο συμπεραίνομεν ἐκ τοῦ ὅτι οἱ τοῖχοι τῶν μέχρι τοῦδε σκαπέντων οἰκημάτων ἡμῶν ἀποτελοῦνται ἐκ κοινῶν λίθων καιμένων ἐν πηλῷ (εἰκ. 1). Ἴσως λοιπὸν ὑπὸ τὴν καλύβην τῆς ἀμπέλου, ἐξ ἧς θέσεως ἐξήχθησαν οἱ δόμοι, νὰ κρύπτεται κτίριόν τι τῆς πόλεως, ἐμφανίσεως ὃχι ἰδιωτικῆς, ἴσως ἱερὸν τι (j.).

προέρχεται καὶ μικρὸν ὄστρακον ἀρίστου βερνικίου μαύρου ἐπὶ ἐρυθροῦ δαπέδου, τοῦ χρώματος δηλ. τοῦ πηλοῦ κατὰ τὴν τεχνικὴν τῶν ἐρυθρομόρφων, ἀνῆκον εἰς ἀβαθεῖς σκυφόμορφον ἀγγεῖον καὶ φέρον ἐξωτερικῶς ἐπὶ τοῦ πυθμένος του ἐγχάρακτον σύμπλεγμα τῶν γραμμάτων ΜΕ (ΜΕ ἢ ΝΕ), κατάλοιπον μιᾶς ἐπιγραφῆς, καὶ ἕτερον μελαμβαφές, ἐκ τοῦ δαπέδου του ἀμφότερα καὶ παρὰ τὸν ἐκεῖ ὑπάρχοντα ἐσφηνωμένον εἰς τὸ ἔδαφος πίθον, δυνάμενα νὰ φθάσουν χρονικῶς μέχρι τοῦ Δ' π.Χ. τοῦλάχιστον αἰῶνος, τὰ χαλκᾶ νομίσματα φακελ. Η', Ἀντιγόνου Γονατᾶ (277-239 π.Χ.) καὶ Θ' Θεσσαλονίκης. Ὁ βόρειος τοῖχος τῶν



Εἰκ. 1. Ὁ δεξιὸς παράλληλος τοῖχος τοῦ δρόμου β καὶ παρ' αὐτὸν στρωτῆρος μέρος καὶ καλυπτή.

δωματίων **κη** καὶ **κβ** εἶναι καὶ τοῖχος ὀλοκλήρου τοῦ οἰκήματος **κα** καὶ χωρίζει αὐτὸ ἀπὸ τὰ παρακείμενα διαμερίσματα ἀνήκοντα εἰς τὸ οἶκημα **ζ**, ἐπικαθήμενον ἐπ' αὐτοῦ.

Ἐὰν ῥίψωμεν ἐν βλέμμα ἐπὶ τοῦ σχεδίου 1 πειθόμεθα ἀμέσως περὶ τοῦ ὑποθετικοῦ μὲν τέως περὶ μίαν τετράπλευρον αὐτὴν διαγράμματος τῶν οἰκημάτων τῆς πόλεως ἡμῶν, βεβαιουμένου ὅμως πλέον σήμερον διὰ τῆς

ἀποκαλύψεως ὀλοκλήρου τοῦ οἰκήματος **κα**. Ἀκόμη ἐφέτος διὰ γενομένης ἐκεῖ μικρᾶς ἐργασίας ἐβεβαιώθημεν ὅτι, καὶ ἡ αὐτὴ **κα** ἦτο ἀρχικῶς τετράπλευρος, ἡ ἐπέκτασις δὲ τοῦ δωματίου **κ**, ὥστε νὰ δίδῃ εἰς τὴν αὐτὴν τὸ γωνιώδες σχῆμά της, ὀφείλεται εἰς μεταγενεστέραν τινὰ τοῦ κτιρίου μετασκευὴν ἢ ἐπιδιόρθωσιν. Φαίνεται δηλ. ὅτι ἀρχικῶς τὰ δωμάτια **κ** καὶ **κγ** ἔβαινον παραλλήλως πρὸς τὸ ἑναντι τῶν **κβ**, μετὰ δὲ ἐγένετο ἡ προεκβολὴ τοῦ **κ** ἐπὶ τῆς αὐτῆς, διότι ὁ τοῖχος **σσ** τοῦ σχεδ. 1 προεκτείνεται ὑπὸ τὸ δάπεδον τοῦ **κ** μέχρι τοῦ δυτικοῦ μακροῦ τοῦ οἰκήματος τοίχου.

Ἐνταῦθα νομιζομεν ἀναγκαῖον νὰ σημειώσωμεν πάλιν, ὅτι ἐπειδὴ δὲν παρατηρήθησαν εἰς τοὺς ὡς αὐτὰς ὑπαίθρους ἐρμηνευομένους μεγάλους τετραπλεύρους χώρους (5×6,50 μ.) τῶν οἰκημάτων τούτων, ὅπου εἶναι βέβαιον ὅτι ὑπάρχουν καὶ εἰς τὸ κέντρον των περίπου ἐστίαι, ἔστω καὶ πρόχειροι ἐγκαταστάσεις διοχετεύσεως ὀμβρίων ὑδάτων—χωρὶς βεβαίως νὰ ἀποκλείεται καὶ ὅλως πρόχειρος διοχέτευσις των εἰς τοὺς δρόμους—ὅτι δυνατόν αἱ αὐταὶ αὐταὶ νὰ ἦσαν ἂν ὅχι τελείως ὑπαιθροί, τοῦλάχιστον ἡμιστέγαστοι διὰ τῶν

πέριξ ἔξοχῶν τῶν γείσων τῶν διαφόρων δωματίων των, ὅπως συμβαίνει καὶ σήμερον ἀκόμη εἰς πολλὰ βόρεια μέρη τῆς Ἑλλάδος. Πάντως πέριξ τῶν ἐστιῶν καὶ εἰς ἀρκετὴν ἀπ' αὐτῶν ἀπόστασιν καὶ τῶν τοίχων τῶν πλαγίων δωματίων δὲν παρουσιάζονται ἐπὶ τοῦ δαπέδου των ἴχνη καταπεσούσης στέγης, ὅπως συμβαίνει τοῦτο εἰς τὰ διάφορα ἄλλα μικρότερα δωμάτια τῶν αὐτῶν οἰκημάτων ἢ καὶ εἰς τὰ ἄκρα τῶν αὐλῶν αὐτῶν, ὅπου δεχόμεθα ὅτι κατέπεσαν αἱ προεξοχαὶ τῶν δοκῶν τῶν γείσων. Ἡ ἰδέα καὶ πάλιν ἐπομένως τῆς ἀρχιτεκτονικῆς μορφῆς τῶν οἰκημάτων τῆς πόλεως δὲν διαφέρει διόλου τῆς ἰδέας τῶν οἰκημάτων τῶν προαναφερθεισῶν ἀρχαίων πόλεων, ἀλλὰ μόνον κατὰ τὴν εὐτέλειαν καὶ τὸ προχειρότερον τῶν ὕλικῶν των.

2. Οἶκημα ζ.

Τοῦτο ἀποτελεῖται ἐκ τῆς αὐλῆς ζ (5×5 μ.) ὅπου ἡ ἐστία ε (εἰκ. 2) καὶ τῶν παρακειμένων αὐτῇ δωματίων ζα καὶ ζβ, ζγ καὶ ζδ ἴσως δὲ καὶ ζε. Εἶναι φανερόν ὅτι ἡ εἴσοδος τοῦ οἰκήματος εἶναι τὸ ζγ, οἱ τοῖχοι δὲ τῶν δωματίων ζβ καὶ



Εἰκ. 2. ζ=αὐλή. ε=ἐστία· ππ' = πίθοι ζα καὶ ζβ οἱ τοῖχοι τῶν παρακειμένων τῇ αὐλῇ δωματίων.

ζα μόλις σφύζονται εἰς τὸ ὕψος τῆς πρώτης σειρᾶς τῶν λίθων των, καὶ εἶναι δύσκολον νὰ ὀρισθοῦν τὰ ἀνοίγματα τῶν θυρῶν των, ἀκόμη δὲ κατὰ πᾶσαν πιθανότητα εἶχον μόνον τὴν πρώτην σειρὰν ταύτην λιθίνην ἐκ μικρῶν σχετικῶς λίθων (λιθολόγημα) τῆς εὐθυντηρίας των, τὴν δὲ ἀνωδομίαν πλινθίνην, μαρτυρουμένην καὶ ἐκ τοῦ παχυτάτου στρώματος τῆς ἐπιχώσεως ἐκ συντετριμμένων πλίνθων.

Ἐπὶ τῆς ἐστίας ε τῆς αὐλῆς ζ εὗρέθη συντετριμμένος τελείως ὁ χαλκοῦς λέβης (ὅμοιος ἐκ τῆς κα ΠΑΕ 1933). Τὸ ἄγγεῖον εἶναι τελείως κατεστραμμένον σφύζονται δὲ μόνον αἱ δύο λαβαὶ του, παριστάνουσαι ἐκάστη πτηνὸν ἐκ τοῦ ῥάμφους τοῦ ὁποίου διήρχετο χαλκοῦς κρίκος, αἱ κυριολεκτικῶς λαβαὶ τοῦ ἄγγείου. Αἱ λαβαὶ ἐλάσματα χαλκᾶ χονδρότερα καὶ κοῖλα κάτωθεν, συνεκρατοῦντο ἐπὶ τῶν πλευρῶν τοῦ ἄγγείου διὰ τριῶν χαλκῶν ῥήλων. Περὶ τὸν λέβητα καὶ ἐπὶ τοῦ πεπατημένου καὶ πυρακτωμένου δαπέδου τῆς ἔκκεντο διάφορα τεμάχια, πινακίου μέγα μέρος, 2 μεγαρικοὶ σκύφοι, 2 χαλκᾶ κοχλιάρια, καταλήγοντα εἰς κεφαλὴν κυνὸς κατὰ τὴν λαβὴν των, ἄγγεῖον ἡθιμῶδες (σου-

ρωτήρι), εἰς ἀπόστασιν δέ τινα ἀπ' αὐτῆς τὰ χαλκᾶ νομίσματα φρακέων IB' καὶ IG', 2 εἰδῶλια ἀποτελούμενα ἐκ πολλῶν τεμαχίων καὶ κεκαυμένα, (πολοφόρου Κυβέλης ἐνθρόνου, κρατούσης διὰ τῆς ἀριστερᾶς κύμβαλον καὶ διὰ τῆς ἐτέρας στηριζούσης ἐπὶ τῆς κεφαλῆς τοῦ παρὰ τοὺς πόδας τοῦ θρόνου ὑπάρχοντος λέοντος φιάλην, καὶ Ἀφροδίτης ἐπὶ δελφίνος καθημένης καὶ στηριζομένης διὰ τῆς ἀριστερᾶς ἐπὶ τῆς κεφαλῆς τοῦ δελφίνος, διὰ δὲ τῆς δεξιᾶς κρατούσης τὸν ἀνεμυζόμενον πέπλον της)¹ δρέπανον σιδηροῦν διατηροῦν ἀκόμη καὶ τὰ ἔχνη τῆς ξυλίνης λαβῆς του, 2 λαβαὶ χαλκαὶ ἀγγείου καταλήγουσαι εἰς κόμβον ῥόδου καὶ κεφαλὴν ὄφως, δύο μάχαιραι μήκους ὀλίκου τῆς μιᾶς 0,73 μ. καὶ τῆς ἄλλης 0,33, ὄστρακον ἀρίστης τεχνοτροπίας τῶν ἐρυθρομόρφων ἀγγείων παριστάνον ἴσως κεφαλὴν δελφίνος, τῶν διαφόρων λεπτομερειῶν της δηλουμένων δι' ἐξηρημένων μελανῶν γραμμῶν, καὶ ὄστρακα μεγάρικου σκύφου παριστάνοντα πολεμιστάς. Τὸ ἐν τῇ ζ κάτω ἡμίτομον πίθου ἐσφηνωμένου ἐν τῷ βράχῳ, ἴσως νὰ ἐχρησίμευε καὶ διὰ τὴν μερικὴν καὶ πρόχειρον τῶν ὀμβρίων ὑδάτων συγκέντρωσιν.

Ἐκ τοῦ ζα προέρχονται καὶ ἐκ τοῦ ἐκεῖ κατὰ χώρον ὑπάρχοντος ἀκεραίου καὶ ἐσφηνωμένου ἐν τῷ δαπέδῳ του πίθου (εἰκ. 2 π) φωλεὰ ὀλόκληρος ἀγνύθων, λίθινος πέλεκυς προϊστορικός μὴ σχετιζόμενος προφανῶς μετὰ τῆς ἡλικίας τῆς πόλεως, μέγα σιδηροῦν κλεῖθρον, διάφοροι ἥλοι σιδηροῖ, χαλκῇ κεφαλῇ τορευτῇ καὶ τόξον στεφάνης στομίου πίθου φέρον σφράγισμα μονογράμματος ΠΑΡ ἢ ΠΑΡ, ἴσως τοῦ ὀνόματος ΠΑΡΑΜΕΝΟΥ εὐρεθέντος ἄλλοτε (ΠΑΕ 1932 σελ. 59), ἐνταῦθα δὲ ἐν τῷ σχεδίῳ 2 εἰκονιζόμενον καὶ εἰς τὸ φυσικὸν μέγεθός του.

Τὸ ζβ διατηρεῖ μέρος τοῦ πυρακτωθέντος δαπέδου του (εἰκ. 2 ε), θὰ συνήχето δὲ μετὰ τοῦ ζγ τῆς εἰσόδου δηλ. διὰ θύρας εἰς τὸ σημεῖον ὅπου ὁ τοῖχος δὲν σφίζεται καλῶς. Χαλκοῦν πλήρες ἐπίσπαστρον, πτερὰ πηλίνου εἰδωλίου Νίκης τινὸς προφανῶς καὶ πινάκιον μετ' ἐντύπων ἀνθεμίων προέρχονται ἐκ τούτου.

Ἐκ τῶν μικρῶν δωμάτων ζγ, εἰσόδου προφανῶς τοῦ οἰκήματος, καὶ τοῦ παρακειμένου ζδ, ἐκτὸς τῶν διαφόρων ὀστράκων τῶν γενικῶς ἐκ τῆς ἀνασκαφῆς γνωστῶν, δὲν ἔχομεν ἰδιαιτέρως τι ἐνδιαφέρον εὕρημα.

Τὸ δωμάτιον ζε πρέπει νὰ ἀνήκῃ εἰς τὸ ζ καὶ νὰ ἐπικοινωνῇ μετὰ τοῦ ζα διὰ θύρας, μὴ καθοριζομένου τοῦ ἀνοίγματός της ἐν τῷ κατεστραμμένῳ τοίχῳ του, ἀλλὰ ἔχει καὶ ἄλλην εἴσοδον εἰς τὸν δρόμον Α' καὶ καθόλου παρὰδοξον νὰ ἀπετέλει καὶ μονοθάλαμόν τι ἐξάρτημα τῆς ἰδίας ἰδιοκτησίας ἢ

¹ Τὸ Μουσεῖον Θάσου κατέχει ὥραϊον ἑλληνιστικῶν χρόνων γλυπτὸν ἔργον καὶ μέρος παλαιότερου ἀναγλύφου ἐκ τῶν προτύπων προφανῶς τῆς μήτρας τοῦ τύπου τοῦ εἰδωλίου ἡμῶν (BCH 1927, 490 εἰκ. 7).

καὶ νὰ ἐχρησιμοποιεῖτο ποτὲ ὡς κατάστημά τι. Ἐξ αὐτοῦ πλὴν βάσεως μικροῦ φιαλιδίου-ληκύθου, δυναμένης νὰ συγκριθῇ πρὸς τὰ τελευταῖα μελανόμορφα, τὰ καὶ πέραν ἀκόμη τῶν ἐρυθρομόρφων συγχρόνως πρὸς ἐκεῖνα ὑπάρχοντα, ἔχομεν καὶ περίπου ἀκέραιον καλυπτῆρα στέγης ($0,50 \times 0,20 \mu.$), χωρὶς νὰ διατηρῇ τὸ ὀλικὸν μήκος του, δυνάμενον νὰ φθάσῃ καὶ μέχρι $0,60 \mu.$ μήκους, καὶ μέρος προσώπου πηλίνου εἰδωλίου γυναικὸς ἢ θεᾶς τινος.

Τοῦ δωματίου τούτου ἐπεκάθητο τοῖχος μεταγενέστερος φθάνων μέχρι τοῦ ἐπὶ τοῦ ἔναντι δωματίου ε τῆς σκαφῆς 1933 ὑπάρχοντος. Ὑπὸ τὸν τοῖχον τοῦτον κρημνισθέντα εὗρέθη τὸ χαλκοῦν ῥωμαϊκὸν νόμισμα φακέλου ΙΕ', τεμάχια ὑαλίνων ἀγγείων καὶ ὄστρακα ἀρητινά. Ὁ τοῖχος προφανῶς ἀνῆκεν εἰς μεταγενέστερον οἶκημα ἐκ τῆς πιθανῆς καὶ μετὰ τὸ 48 π. Χ. καταστροφῆς τῆς πόλεως, πάντοτε ὑπολειφθείσης ἔστω καὶ ἀραιᾶς τινος κατοικίας τῆς 3. Οἶκημα Μ2.

Τοῦτο ἀποτελεῖται ἐκ τῆς ὑπερμεγέθους αὐλῆς Μ2 ($6,50 \times 5 \mu.$) καὶ τῶν δωματίων Μ1, Μ3, Μ4 καὶ Μ5, ἔχει δὲ δύο εἰσόδους εἰς τὸν δρόμον β', ἐκ τοῦ Μ1 καὶ Μ3.

Ἐκ τῆς αὐλῆς Μ2 προέρχονται 2 χαλκαῖ πόρπαι καλῆς διατηρήσεως, κλειδίον σιδηροῦν μέγα, μεταρικόδ σκύφος, μέρος στρωτῆρος ἐνεπιγράφου (ἀριθ. 6), ἀκέραια ξύστρα σιδηρᾶ ζυμώματος καὶ τὸ ἀργυροῦν τετράδραχμον τῶν ἀρχόντων φακέλ. ΙΖ'. Εἰς τὸ μέσον τῆς Μ2 ὑπάρχει ἡ ἐστία καὶ ἐνῶ περὶ αὐτὴν δὲν ἔχει καθόλου κεκαυμένας τὰς τρεῖς πλευρὰς τῆς, καὶ τὸ μέσον τοῦ πλάτους τῆς, πρὸς τὸν τοῖχον, ὁ ὁποῖος τὴν χωρίζει ἐκ τοῦ Μ1, ἦτο πλήρης ἐπιχώσεως κεκαυμένης καὶ ἀνθράκων. Ἴσως ἡ στέγη τοῦ Μ1 νὰ ἔξετείνετο ὡς ὑπόστεγον καὶ τὸ ἄνοιγμα τῆς αὐλῆς νὰ περιοριζέτο ὑπὸ τὸ οὕτω σχηματιζόμενον ὑπόστεγον πίθος ἐσφηνωμένος ἐν τῷ βράχῳ. Εἰς τὴν ΝΑ γωνίαν τῆς πολλὰ ἀγνύθες εὗρέθησαν καὶ ἀκόνι καὶ τὸ θραῦσμα κεράμου ἐνεπιγράφου ἀριθ. 6.

Τὸ δάπεδον τῆς Μ2 ἢ μᾶλλον ὁ φυσικὸς βράχος βαίνει κατωφερῶς πρὸς τὰ ΒΔ του, λόγῳ ἐκεῖ ὑπάρχοντος κοιλώματός τινος. Ἐκτὸς τοῦ κοιλώματος αὐτοῦ εὗρέθησαν μετὰ συντριμμάτων πλίνθων καταπεσουσῶν προφανῶς ἐκ παρακειμένων τοίχων, πολλὰ τεμάχια πηλοῦ ἐπιφανείας ἀφ' ἐνὸς μὲν ἐπιπέδου καὶ λείας, ἀφ' ἑτέρου δὲ κυματοειδοῦς καὶ διατηρούσης τοὺς τύπους καὶ τὸ σχέδιον τῶν παραλλήλως τοποθετημένων ποτὲ κλάδων, ἐφ' οὓς ἠλείφετο ὁ πηλός. Αἱ ἐπαλείψεις αὗται ἐγένοντο εἴτε εἰς ὁροφὰς ἐσωτερικῶς εἴτε εἰς διαφόρους μεσοτοίχους τῶν χωρικῶν τούτων οἰκιῶν, κατὰ τρόπον ἐπιζῶντα εἰσέτι ἀπὸ τῶν προϊστορικῶν χρόνων μέχρι σήμερον. Μεταξὺ αὐτῶν διετηρήθησαν καὶ ξυλίνων δοκῶν τοιαῦται ἐπενδύσεις, ὅχι ὅμως παχυτέρων τῶν $0,10 \mu.$, αἱ ὁποῖαι πυρακτωθεῖσαι κατὰ τὴν πυρκαϊὰν διετηρήθησαν μὲν, δὲν εἶναι ὅμως δυνατόν νὰ ἐρμηνευθῶσι βεβαιότατα. Αὗται ἀκριβῶς αἱ πῆλιναι

ἐπαλείψεις μᾶς ἐπιβάλλουν καὶ τὴν ἐκδοχὴν, μήπως αἱ αὐλαὶ αὐταὶ αἱ ἐστιοφόροι εἶχον μόνον ἀνοιγμά τι ἄνωθεν τῆς ἐστίας, (πρβλ. ὀπαῖον Μυκηναϊκῶν χρόνων), τὸ πρὸς αὐτὰς δὲ μέρος τῆς ὀροφῆς ἢ καὶ τῶν ἀπλῶς ἐκτεινομένων γείσων τῶν πέριξ δωματίων εἶχον ἀνάγκην πηλίνης ἐπαλείψεως, ἥς λείψανα ἴσως τὰ ἐν τῷ κοιλώματι εὐρεθέντα τεμάχια, τὰ ὅποια δυνατόν βεβαίως νὰ προέρχωνται καὶ ἀπὸ ἄλλα διάφορα ἀνοίγματα τῶν μεσοτοιχίων τοῦ οἰκήματος καταπεσόντα ἐκεῖ. Μεταξὺ τῶν συντριμμάτων τούτων εὐρέθη μικρὸν σφαιρικώτερον τῶν μακροστένων δακρυδόχων ἄγγειον, μετὰ γραμμωτοῦ τινος

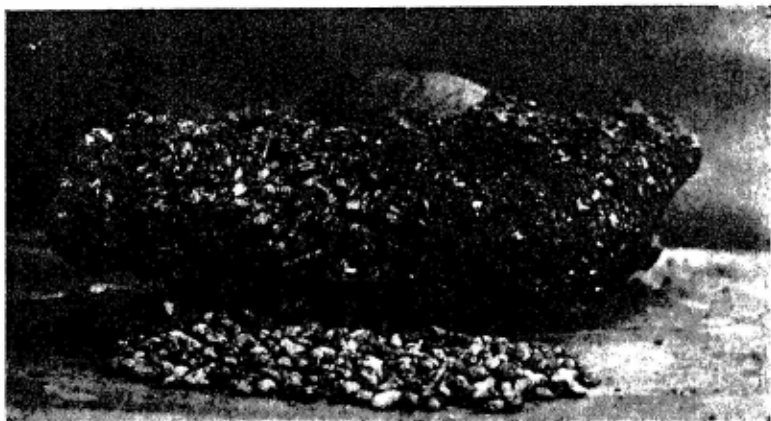

Εἰκ. 3. Κόκκοι σίτου ἀπηνθρακωμένοι

διακόσμου ἐπὶ τῶν ὧμων τοῦ καὶ στιγμῶν ἐκ κεκαυμένου λευκοῦ ποτε βερνικίου, οἷον τῶν ἑλληνιστικῶν λαγύνων.

Ἐκ τοῦ M1 (3,50×5 μ.) προέρχονται: λεπτοτάτη χαλκῇ βελόνη θαψίματος ἀρίστης διατηρήσεως, κακοτέχνου εἰδωλίου γυναικὸς πρόσθιον μέρος, κοχλιαρίου χαλκοῦ μέγα μέρος, 2 σιδηρεῖ λόγχαι μήκους 0,50 μ., ἀκμὴ σιδηρεῖ ἀκοντίου, θραῦσμα πίθου φέρον ἐγγάρακτον πλοιοσχημον κόσμημα, μυλόλιθος, σφονδύλιον πῆλινον, ἀκόνι, ἥλοι σιδηροῖ, σιδηροῦν περιέργου μορφῆς ἐργαλεῖον γεωργικῆς χρήσεως, οἷος ὁ λίσγος, ὅμοιον πρὸς τὸ ἐν τῷ κγ εὐρεθέν τῷ 1933, πυθμὴν ληκυθίου βερνικίου καλῆς ἐποχῆς καὶ κεραμίδες φέρουσαι τόξον κυκλικῶν ὀπῶν. Παρὰ τὸν βόρειον τοῖχον τοῦ M1 μεταξὺ ἀνθράκων, ἐκ δοκῶν ἀπηνθρακωμένων καὶ θραυσμάτων πίθου, εὐρέθη ἀρκετὴ ποσότης σίτου ἀπηνθρακωμένου ἐν κλειστῷ χώρῳ (πίθῳ πρὶν καταθραυσθῆ), ἄριστα διατηρουμένων τῶν κόκκων (εἰκ. 3) ἀκόμη καὶ τῆς ὀλιγίστης ποσότητος τῆς ὑπαρχούσης κριθῆς διακρινομένης. Ὁ πίθος ὅπου ἐφυλάσσετο ὁ σίτος ἦτο συγκεκολλημένος κατὰ τὴν ἀρχαιότητα διὰ διαφόρων

μολυβδίνων συνδέσμων κατατακέντων, μετατραπείς οὕτω εἰς σκεῦος ξηρῶν καρπῶν μετὰ τὴν συγκόλλησίν του. Ἐκ τούτου καὶ μέρος ἐπαλείψεως ὁροφῆς, χωρὶς ὅμως νὰ φέρῃ ἕγνη ἀσβέστου, ἀλλὰ δύο διαφόρου λεπτότητος στρώματα πηλοῦ.

Ἐκ τοῦ M3 τετραπλεύρου δωματίου (3,50) × (3,50 μ.) προέρχονται τὰ νομίσματα φακέλου ΙΔ', περόνη χαλκῇ κομμώσεως, μυλολίθου τμήμα, πίθος δὲ εὐρίσκεται ἐσφηνωμένος ἐν τῷ δαπέδῳ του. Τὸ M3 ἔχει εἴσοδον εἰς τὸν δρόμον β', καὶ ἐπικοινωνεῖ καὶ μετὰ τοῦ M4 ἐκ τοῦ ὁποίου δὲν ἔχομεν ἐνδιαφέρον τι εὔρημα. M5. Ἐκ τούτου ἔχομεν μέρος στρωτῆρος ἐνεπιγράφου ἀρ. 5 καὶ τὸ ἀργυρῶν νόμισμα Δυρραχίου.

4. Οἶκη μα ω.

Τὸ τελευταῖον τοῦτο τῆς ἐφετινῆς σκαφῆς οἶκημα ἐν μέρει μόνον σκαφέν φαίνεται ὅτι ἀποτελεῖται ἐκ τοῦ κεντρικοῦ πάλιν πυρῆνος ἢ αὐλῆς του ω, ω¹, ὅπου ἴσως καὶ ἡ εἴσοδος του, ω², ω³ καὶ ω⁴ μόλις φαινομένου ἐν τῷ σχεδίῳ 1, ὅπου οἱ 2 πίθοι καὶ ἄλλων ἴσως ἀκόμῃ ἀσκάπτων.



Εἰκ. 4. α=ὁ δρόμος α', β=ὁ δρόμος β'.

Ἐκ τῆς αὐλῆς ω προέρχονται τὰ νομίσματα φακέλων ΚΑ - ΚΖ καὶ παρὰ τὴν ΝΔ γωνίαν τῆς πίθος ἐσφηνωμένος ἐν τῇ θέσει του, ἐκ τῶν ω² καὶ ω³ δὲν ἔχομεν τι τὸ ἐξαιρετικὸν ὡς εὔρημα.

Ἐκ τοῦ ω¹ ἔχομεν τὰ νομίσματα φακέλων ΙΗ, ΙΘ, Κ, δύο τεμάχια λαβῶν χαλκῶν προγοῶν, ἥλους σιδηροῦς ἀρκετοῦς, τῶν ὁποίων τὸ δὲν ἄκρον εἶναι εἰς ἴσην εἰς ὅλους ἀπὸ τῆς κεφαλῆς ἀπόστασιν λυγισμένον, ὅπερ σημαίνει ὅτι διήρχετο ὁλόκληρον τὸ πάχος τοῦ ξύλου καὶ μετὰ ἐλυγίζετο ἐπὶ τῆς ὀπισθίας ἐπιφανείας του, ἄρα ἔχομεν ἐμμέσως δι' αὐτῶν καὶ τὸ πάχος τοῦ ξύλου, εἰς ὃ ἦσαν καρφωμένοι, ἀνερχόμενον εἰς 0,08 μ., διότι τόση εἶναι ἡ ἀπόστασις τῆς κεφαλῆς τοῦ ἥλου ἀπὸ τοῦ λυγισμένου ἄκρου του, καὶ χαλκοῦν κρίκον κοσμούμενον διὰ κεφαλῆς πνηνοῦ.

Δρόμος Β'.

Ἐκ τοῦ νοτιωτάτου σημείου τῆς σκαφῆς καὶ ἐκ τῆς γωνίας τοῦ καδ δωματίου ἀρχίζει ὁ β' δρόμος τῆς πόλεως, παραλλήλως βαίνων πρὸς τὸν α', τοῦ αὐτοῦ μήκους ἀλλὰ κατὰ τι πλατύτερος ἐκείνου (εἰκ. 4). Δὲν παρουσιάζει καὶ

αὐτὸς στρωσὶν τινα, ἀλλὰ χρησιμοποιεῖ τὸν φυσικὸν βράχον τοῦ λίφου χωρὶς νὰ εἴχῃ ποτε, καθὼς φαίνεται, ὑπόνομόν τινα ἢ ἄλλο μέσον ἐκροῆς τῶν ὀμβρίων ὑδάτων. Κατὰ τὴν ἐκσκιφήν τοῦ δρόμου β' εὐρέθησαν: τὰ νομίματα φακέλων Α', Ξ', Ζ', Ι', ΙΑ', χαλκοῦ λέβητος χονδροειδῆς λαβή, μέγα μέρος σκύφου μεγαρικοῦ ἐκ πολλῶν τεμαχίων, φέροντος ὑπὸ τὸν πλοχιμὸν τὸν κοσμοῦντα τὴν στεφάνην του σειρὰν μορφῶν ἐκτύπων, ἄνωθεν δὲ δύο ἀναγινώσκονται αἱ ἐπιγραφαὶ «Μίμνερμος, Ναννώ» — φαίνεται ὅτι ὁ σκύφος ἔφερε σειρὰν ὁλόκληρον ποιητῶν¹ — πηλίνην προχοήν ἀγγείου καταλήγουσα εἰς λεοντοκεφαλὴν καὶ ὁ κέραμος ἀριθ. 4 ὁ φέρων δύο σφραγίδας.

Καθὼς φαίνεται καὶ ἐκ τοῦ σχεδίου 1 αἱ εἴσοδοι τῶν οἰκημάτων δὲν κεῖνται ἐπ' ἀμφοτέρων τῶν πλευρῶν ἐνὸς καὶ τοῦ αὐτοῦ δρόμου, ὥστε νὰ εἶναι ἕναντι ἀλλήλων αἱ δύο διαφύρων οἰκημάτων αὐταὶ εἴσοδοι, ἀλλὰ ἐκάστη σειρὰ οἰκημάτων ἔχει ἐπὶ ἐνὸς τῶν δύο δρόμων τὰς εἰσόδους τῆς, ὑπαγορευομένου τούτου ὑπὸ τῆς στενότητος τοῦ δρόμου καὶ τοῦ χώρου ἴσως.

Στρωτήρες κέραμοι ἐνεπίγραφοι.

Εἵπομεν ἀνωτέρω ὅτι ἐκ τῆς ἐρετινῆς σκαφῆς προῆλθον 6 θραύσματα πηλίνων κεράμων στρωτήρων, φέροντα πάντα τὴν σφραγίδα: «βασιλέως Φιλίππου», καὶ ἐκ τῶν δεξιῶν πρὸς τὰ ἀριστερὰ «ἐπὶ τὰ λαῖα» εἰς δύο σειρὰς γραμμάτων, χωρὶς νὰ διατηροῦν δὲ οὐδαμοῦ ὑπάρχουσαν ἀσφαλῶς ποτε ἐπάλειψιν βερνικίου τινός. Τὰ θραύσματα ταῦτα μετὰ τινων ἐτέρων εὐρεθέντων κατόπιν ἐπισταμένης ἐξετάσεως ὅλων τῶν σειρῶν τῶν χονδρῶν κεράμων τῆς σκαφῆς ἀπὸ τοῦ 1930 κ.εξ. εἶναι τὰ ἑξῆς:

Ἀριθ. 1. (εἰκ. 5). Ἐκ τοῦ κξ. Διαστάσεις σφωζομένου τμήματος στρωτήρος $0,31 \times 0,20$ μ. πάχος $0,04-0,02$ μ. Πηλὸς καθαρὸς καὶ καλῶς ὠπτημένος. Διαστάσεις γραμμάτων $0,010-0,012$ μ. Διαστάσεις κοίλου σφραγίδος σφωζομένου $0,070 \times 0,035$ μ.

ΦΙΛΙΠΠΟ
ΕΠΙ ΤΑ ΛΑΙΑ

¹ Περὶ τῶν ἀγγείων τούτων, καθὼς καὶ τῶν ἄλλοτε εὐρεθέντων ὁμηρικῶν σκύφων τῆς σκαφῆς, ἐκτὸς τῆς θεμελιώδους μελέτης τοῦ Carl Robert, *Homerische Becher, Fünfzigstes Programm zum Winckelmannsfeste 1890*, καλὴν βιβλιογραφίαν ἔχει καὶ ὁ Κυπαρίσσης ΑΕ 1914 σ. 210 κέξ.

Ἀριθ. 2. Ὅμοιος ἐκ τοῦ **κζ** κεκαυμένος. Διαστάσεις θραύσματος $0,25 \times 0,11$, ἐκ δύο συγκολλημένων θραυσμάτων πάχος $0,02 \mu$. Διαστάσεις σφραγίδος $0,085 \times 0,035 \mu$. (ἀκεραίας): ὕψος γραμμάτων τὸ αὐτὸ πρὸς τὸ τοῦ ἀριθ. 1.

Ω . ΘΛΙΩΑ[Β]
ΥΟΠΠΙΛΙ[Φ]²

Ἀριθ. 3. Ἐκ τοῦ **κη**. Διαστάσεις σφζομένου θραύσματος $0,18 \times 0,14 \mu$. Πηλὸς καθαρὸς, ὄχι καλῆς σκληρότητος λόγω ὑγρασίας τῆς ἐπιχώσεως. Διαστάσεις σφραγίδος $0,085 \times 0,035 \mu$. Ὑψ. γραμμάτων τὸ αὐτὸ περίπου πρὸς τὰ προηγούμενα.

ΩΩΘΛΙΩΑΒ
ΥΟΠΠΙΛΙΦ³

Ἀριθ. 3α. Διαστάσεις κεράμου σφζομένου $0,17 \times 0,25$, πηλὸς ἀκάθαρτος χονδρόκοκκος. Ἡ σφραγὶς ἐπὶ τῆς κυρτῆς τοῦ στρωτήρος (κάτω) ἐπιφανείας, τῆς σχετικῶς ἀνωμάλου, διὸ καὶ ἀμελῶς ἀποτυπωθεῖσα.

ΩΩΘΛΙΩΑΒ
ΥΟΠΠΙΛΙΦ⁴

Ἀριθ. 3β. (εἰκὼν 6 καὶ 7). Διαστάσεις θραύσματος $0,16 \times 0,19$, πηλὸς χονδρόκοκκος. Διαστάσεις σφραγίδος $0,070 \times 0,035 \mu$.

[Ω]ΩΘΛΙΩΑΒ
[Υ]ΟΠΠΙΛΙΦ⁵

Ἀριθ. 3γ. Διαστάσεις θραύσματος $0,15 \times 0,10 \mu$. μόλις διατηροῦνται τὰ τελευταῖα γράμματα τῶν λέξεων.

ΩΩ[ΘΛΙΩΑΒ]
ΥΟΠ[ΠΙΛΙΦ]⁶

Σφραγίδες 2-3-4-5-6-7. Ἡ ἀνάγνωσις αὐτῶν ἐξ ἀριστερῶν. Ὁ τύπος τῶν γραμμάτων ὅμοιος τοῦ τῆς σφραγίδος 1.



Εἰκ. 5. Σφραγὶς κεράμου ἀριθ. 1.



Εἰκ. 6. Σφραγὶς κεράμου ἀριθ. 3β.

Ἀριθ. 3δ καὶ 3ε. Δύο μικρότατα τεμάχια διατηροῦντα τὸ γράμμα Β μόνον καὶ τὰς καταλήξεις -ου καὶ -ως. Τὰ τεμάχια ἀριθ. 3α-3ε προέρχονται ἐκ τῶν σειρῶν τῶν προηγουμένων σκαφῶν καὶ δὴ τοῦ 1930-31.



Εἰκ. 7. Κάτω σχέδιον τῆς σφραγίδος ἀριθ. 3β.
Ἄνω τῆς ἰδίας ἀντεστραμμένον, τοῦ κ. Ζιλλιερόν.



Εἰκ. 8. Σφραγίδες κεράμου ἀριθ. 4.

ὁποῖων ἔχομεν τὰς πιθανὰς διαστάσεις στρωτήρων μὲν $0,40 \times 0,60$ μ., καλυπτῆρων δὲ $0,60 \times 0,20$ μ., εὑρέθησαν μόνον τὰ ἀνωτέρω ἀριθμηθέντα ἔνδεκα τεμάχια ἐνεπίγραφα. Δὲν εἶναι δὲ μόνον αἱ ἀναλογίαι τῶν σφζομένων ἐνεπι-

Ἀριθ. 4 (εἰκ. 8). Ἐκ τοῦ βορείου τμήματος τοῦ δρόμου Β' πηλὸς καθαρὸς. Διαστάσεις θραύσματος $0,14 \times 0,08$ μ. Διαστάσεις σφραγίδος $0,085 \times 0,035$ μ.

ΩΞΑΙΣΑΒ 7
ΥΟΠΡΙΛΙΦ

Παρά τὴν σφραγίδα ταύτην ὑπάρχει καὶ ἑτέρα ἣς τὰ γράμματα... ΙΝΟ.... μόνον ἀναγινώσκονται. Ἴσως νὰ ἔγραφε κάμ]ινο[ς δεῖνος], κατ' ἐπιτυχῇ εἰκασίαν τοῦ καθηγητοῦ κ. Κουγέα, ἡ ἐν γένει περὶ τοῦ ὀνόματος τοῦ ἐργοστασίου νὰ ὁμίλει.

Ἀριθ. 5. Ἐκ τοῦ Μ5 θραῦσμα $0,18 \times 0,09$.

Ἀριθ. 6. Ἐκ τοῦ Μ2 μικρὸν θραῦσμα μόνον τὸ ὄνομα Φιλίπ[ου] διασφζον καὶ ἔχνη τῶν κάτω ἄκρων γραμμάτων τῆς λέξεως Βασιλέως.

Μεταξὺ ἀπειραρίθμων θραυσμάτων στρωτήρων καὶ καλυπτῆρων κεράμων, εὑρεθέντων καθ' ὅλας τὰς μέχρι τοῦδε περιόδους τῆς σκαφῆς, τύπου ἀμφικύρτου ἑλαφρῶς στρωτήρος καὶ ἡμικυκλικοῦ καλυπτῆρος, καὶ ἐκ τῶν

γράφων θραυσμάτων μικραὶ ἐν σχέσει πρὸς τὸ πλῆθος τῶν μὴ ἐνεπιγράφων, ἀλλὰ καὶ αἱ διαστάσεις τῶν τεμαχίων τούτων ἐν σχέσει πρὸς τὸ συμπεραινόμενον μέγεθος $0,40 \times 0,60$, ἐξαγόμενον ἐκ μεγάλων θραυσμάτων μέχρι $0,58 \mu$. μήκους. Μήπως λοιπὸν οἱ ἐνεπίγραφοι κέραμοι εἶναι ὕλικὸν προτέρας χρήσεως καὶ ὄχι σύγχρονον πρὸς τὰ τελευταῖα ἔχνη τῆς ζωῆς τῆς πόλεως;

Ἐὰν ῥήσωμεν ἐν βλέμμα ἐπὶ τῶν εἰκόνων 5, 6, 7 καὶ 8, βλέπομεν ὅτι γράμματά τινα τῶν σφραγισμάτων τούτων διαφέρουν ἀρκετὰ τῶν ἐπὶ σκληρᾶς ὕλης, μαρμάρου π.χ. χαραττομένων ἐπιγραφῶν, καὶ ἐπομένως δὲν θὰ εἶναι δικαία ἡ τελεία σύγκρισις τῶν τύπων των πρὸς τοὺς γνωστοὺς κατὰ καιροὺς τύπους τῶν ἑλληνικῶν γραμμάτων τῶν ἐπιγραφῶν. Τοῦτο ἐτόνισεν ἤδη ὁ Dumont¹ εἰπὼν ὅτι αἱ ἰδιορρυθμίαι τῶν ἐπὶ κεράμων ἐντύπων ἐπιγραφῶν καὶ οἱ τύποι τῶν γραμμάτων των μᾶλλον τὴν παλαιογραφίαν ἐνδιαφέρουν καὶ εἰς αὐτὴν ἀνήκει ἡ ἔρευνά των, διετήρησαν δὲ τύπους γραμμάτων μὴ διασωθέντας διὰ τῶν ἐπὶ μαρμάρων ἐπιγραφῶν καὶ εἶναι δείγματα γραφῆς ὀφειλόμενα εἰς ἀπλοὺς ἐργάτας καὶ τεχνίτας.

Τὰ γράμματα τῶν σφραγισμάτων Φλωρίνης, ὄντα ἔκτυπα ἀνάγλυφα² ἐπὶ προστύπου κοίλου τετραπλεύρου βάθους, μαρτυροῦν τὴν ἐπὶ πληοῦ κατασκευασθεῖσαν μήτράν των καὶ ἐξ ἀριστερῶν πρὸς τὰ δεξιὰ χάραξιν ἐπ' αὐτῆς τῶν γραμμάτων, ἐνῶ θὰ ἔπρεπεν ἀντιστρόφως, ὥστε τὸ σφράγισμα νὰ μὴ βαίνει ἀντιστρόφως ἀναγινωσκόμενον σήμερον. Αἱ διαστάσεις αἱ μέσαι τῶν σφραγίδων εἶναι $0,085 \times 0,035 \mu$. χωρὶς βεβαίως ὅλαι αἱ σφραγίδες αἱ σφζόμεναι νὰ εἶναι διὰ τῆς αὐτῆς μήτρας πιεσμέναι ἀναμφιβόλως θὰ ἦσαν πολυαὶ μὲν, ἀλλ' ὀλίγον διαφέρουσαι μεταξύ των (πρβλ. εἰκ. 6 καὶ 8).

Ἄν καὶ εἶναι πολλοὶ οἱ μέχρι τοῦδε ἐν ἀνασκαφαῖς εὐρεθέντες ἐνεπίγραφοι κέραμοι³, δυστυχῶς εἶναι ἀδύνατον νὰ συγκριθῶσιν πρὸς ἐκείνους οἱ ἡμέτεροι, τελείως διότι καὶ διὰ τὴν χρονολογικὴν ἐρμηνείαν καὶ καθαρισμὸν ὅλων αὐτῶν τῶν εὐρημάτων μᾶλλον ἱστορικοὶ συνδυασμοὶ καὶ γεγονότα

¹ Dumont, Inscriptions Ceramiques, Arch. Miss. Scient. VI, σ. 37.

² Ἐνθ' ἀν. σ. 55.

³ Μακρὰν βιβλιογραφίαν περὶ τῶν εὐρημάτων τούτων μοι παρεχώρησεν ὁ κ. Α. Ὁρλάνδος. Εὐχαριστῶν καὶ ἐνταῦθα θερμῶς τὸν κ. Ὁρλάνδον παραθέτω τὴν κυριωτέραν σειρὰν. Ἀβῶν, JHS 1896. σ. 298. Ἀθηνῶν, BCH 1888. σ. 356. Ἀμυκλῶν, Van Hook BPW 1904, 1470. Δωδώνης, Carapanos p. III, pl. LXI, 11, 12. Ἐλατείας, Paris Élatée, 110-118. Ἐλευσίνος, AE 1896 σ. 251. Ἐπιδάουρου, Cuvnadias Fouilles I, 107, 247. Ἐρετρίας, παρὰ Richardson Argire Heraeum σ. 217. Ἡραίου Ἀργους, τοῦ ἰδίου Stamped Tiles from Argire Heraeum, AJA 1894 no 3. Λυκοσούρας, AD 1889, σ. 160. Μαντινείας, Fougères Mantinée, 539. Μεγαλοπόλεως, Gardner Excav. at Megalopolis 140, 4 καὶ JHS 1893, 336. Οἰνιαδῶν, B. Powell AJA 1904, 170. Πειραιῶς, BCH XII, 351, 352. Περγάμου, Fränkel, Inschriften von Pergamos II, σ. 394 κἑξ. Σπάρτης, BSA XII, 346. Mus. Catal. 712, BSA XIII, 56, 39, 41, 14. Τανάγρας, Paris é. d.

ἐχρησιμοποιήθησαν, παρὰ οἱ τύποι τῶν γραμμάτων. Διὰ τοῦτο καὶ σύγκρισις τῶν ἐπιγραφῶν ἡμῶν πρὸς τοὺς καθιερωμένους τύπους τῶν γραμμάτων τῶν ἐπὶ σκληρῶν ὑλῶν ἐπιγραφῶν, ἀλλὰ καὶ κυρίως πρὸς τοὺς τύπους τῶν παλαιογραφικῶς ἀρχαιοτάτων μνημείων τῆς ἐπισευρμένης (cursive) γραφῆς, τῶν παπύρων δηλ. νομίζομεν ὅτι μᾶλλον ἐπιβάλλεται. Τοῦτο ἐπιβάλλει ἴσως καὶ ἡ ὄχι ἄδικος ὑπόθεσις, ὅτι ἡ χάραξις τῆς μήτρας τῶν τοιούτων ἐπιγραφῶν ὀφείλεται ὅχι εἰς λιθοξόον γνώστην τῶν τύπων τῶν ἐπὶ μαρμάρων συγχρόνων ἐπιγραφῶν, ἀλλὰ εἰς ἀπλοῦν ἐργάτην τινὰ τοῦ πλινθοποιείου, ὅπου ἐγένετο ἡ παραγγελία τῶν κεράμων τούτων.

Τὰ γράμματα ΒΑΠ ἢ καὶ ΠΟΛΦ τῶν σφραγίδων τούτων δὲν ἀπέχουσι καὶ πολὺ τῶν τύπων τῶν ἑλληνικῶν γραμμάτων τῶν ἐπιγραφῶν τοῦ α' ἡμίσεος τοῦ Δ' αἰῶνος π.Χ. αἰῶνος¹, ἐὰν μάλιστα λάβωμεν ὑπ' ὄψιν τὴν φθορὰν τῆς ἐπιφανείας τοῦ πλητοῦ τῶν κεράμων ἐκ διαφόρων καιρικῶν καὶ ἄλλων ἐπιδράσεων ἢ αἰτίων.

Ὁ τύπος τοῦ γράμματος $\varsigma = \Sigma$ εἶναι περίεργος, διότι, ἐνῶ εἰς τὸ μέσον τῆς λέξεως εἶναι μία ἀμβλεία γωνία μὲ ὀλίγον ἀνεστραμμένον τὸ ἄνω ἄκρον τῆς, ὥστε νὰ φαίνεται κατὰ παρόμοιον πρὸς τὸ ἀρχαῖον ς , ἄσχετον ἴσως, εἰς τὸ τέλος καθὼς καὶ εἰς τὸ μέσον τῆς ἐπιγραφῆς ἀριθ. 2. εἶναι μνηοειδὲς ς . Εἰς τὴν ἐπιγραφὴν ἀριθ. 3α φαίνεται νὰ ἦτο τετρασκελὲς Σ . Εἰς τὸν πάπυρον τῆς Ἀρτεμισίας² τὸν ἀρχαιότερον (Γ' π.Χ. αἰῶν) μετὰ τὸν πάπυρον τοῦ Τιμοθέου (Δ' π.Χ. αἰῶν), τὸ Σ παρίσταται δι' ἀπλῆς γωνίας ἀμβλείας ὁμοιοζούσης πρὸς τὸ ἡμέτερον γωνιώδες σίγμα, χωρὶς ὅμως τὸ ὀλίγον ἀναστρεφόμενον ἄκρον του, περίπου δηλ. \rangle . Ὡς ἀπλῇ γωνία τὸ $\rangle = \Sigma$ ἀπαντᾷ εἰς μολυβδίνους καταδόσμους παλαιότερους τοῦ ἔτους 361 π.Χ.³

Τὸ ϵ εἶναι μνηοειδές. Ὁ τύπος ὅμως οὗτος τοῦ ϵ καὶ τοῦ $\varsigma = \Sigma$ εἶναι ἤδη γνωστὸς εἰς ἀττικὰς ἐπιγραφὰς ὄρων καὶ ὑποθηκῶν τοῦ Δ' π.Χ. αἰῶνος⁴,

¹ W. Larfeld, Handb. griech. Epigr. II σ. 457.

² Gardthausen, Griech. Palaeographie II, σ. 106. Thompson - Λάμπρου σ. 215. Wilamowitz, Der Timotheos Papyrus, Wissenschaftliche Veröffentlichungen der deut. Orient. Gesellschaft, Heft 8, taf. III κξξ.

³ Ziebarth, Sitz. - Ber. d. Berl. Akad. Philos. - Hist. Klasse 1934, XXX III σ. 8. καὶ Α. Κεραμοπούλλου ΑΕ 1933 σ. 66 προσθήκη, ὅπου ἐξαίρεται ἡ σημασία τῶν κεραμικῶν εὐρημάτων.

⁴ W. Larfeld, Griech. Epigr. 1914 σ. 271, διὰ τὸ ϵ τὸ ὅποιον ἀπαντᾷ εἰς μίαν διόρθωσιν τῆς ἐπιγραφῆς IG II¹ 17α, ₄₅ τοῦ ἔτους 378-7 π.Χ. ἐπιγραφὴν τῆς β' ἡγεμονίας τῶν Ἀθηνῶν συμμαχικῶν πίνακα ἐπὶ Ναυσινίκου ἀρχοντος, εἰς ὅρον IG II² 1137, « τοῦ ἔτους 305-4 ἢ 304-3 π.Χ. εἰς ἐπιγραφὴν μάλιστα IG II¹ 236. » τοῦ ἔτους 313 π.Χ. γράφεται $\epsilon = \varsigma$ ἀντὶ δηλ. τοῦ μνηοειδοῦς σίγμα· ἐ. ἀ. σ. 273 διὰ τὸ $\varsigma = \sigma$ ίγμα, εἰς ὅρον ἀττικὸν IG II² 1152 ἐν συγκρίσει πρὸς II² 1077, 1079, 1139, 1140, 1152. Köhler Ath. Mitt. II, 281. IG II² 834 c, 93 ἔτους 325 π.Χ.

καὶ εἰς ἄλλας κεραμικὰς ἐπιγραφάς, ἀμφορέων ὅτα π.χ., πέραν τῶν χρόνων τοῦ Μεγ. Ἀλεξάνδρου ἀνερχομένης¹. Ἄλλως τε ἡ χειρογράφος (*cursive*) ἢ ἐπισευρμένη γραφή, ἀδιάφορον ἂν ἦτο δύσκολον νὰ παραδοθῇ, ὅπως ἡ παραδεδομένη ἐπὶ ἐπιγραφῶν, εἶναι πάντοτε παλαιά, καλαιοτέρα τῶν ἀραιῶν πως διατηρουσῶν χαρακτηριστικὰ αὐτῆς σημεῖα ἐπιγραφῶν ἐπὶ λίθων, ὅπως εἶναι αἱ μνημονευόμεναι ἐν τῇ ἀνωτέρω ὑποσημείωσει. Αὕτῃ ἦτο ἡ γραφή ὅλου τοῦ τότε γράφοντος κόσμου, ἐκτὸς βεβαίως τῶν χαραττόντων ἐπὶ λίθων ἐπαγγελματικῶς εἰδικῶν καὶ πειθόμεθα περὶ τούτων ἐξ ὧσων ὁ Larfeld² λέγει, ἐπικαλούμενος ἀκόμη καὶ τὴν παρομοίωσιν τοῦ ἱαμβοποιοῦ Αἰσχρίωνος³ λέγοντος «οὐρανοῦ σίγμα» τὸ σ.

Τὸ ω, μόνον ἐν τῇ ὑπ' ἀριθ. 1. ἐπιγραφῇ σφριζόμενον καλύτερον, εἶναι τύπου ἐνδιαμέσου μεταξὺ τοῦ ς τῶν ἐπιγραφῶν καὶ τοῦ ω τῶν μεταγενεστέρων χειρογράφων καὶ ἐπιγραφῶν. Εἶναι μετὰβασις ἐκ τοῦ ς πρὸς τὸ ω, διότι ἡ μεσαία κορυφή του ὅχι μόνον εἶναι ὑψηλοτέρα τῶν δύο ἀκραιῶν (βλ. εἰκ. 5), ἀλλὰ καὶ καμπύλη⁴, συγκρινόμενον δὲ πρὸς τὸ ω τῶν χειρογράφων, εἶναι ὅμοιον πρὸς τὸ τῶν παπύρων Ἐλεφαντίνης τοῦ ἔτους 311-310 π.Χ. καὶ δὲν διαφέρει πολὺ τοῦ τῆς Ἀρτεμισίας καὶ Τιμοθέου. Αἱ ἐπὶ κεράμων ἀναφερθεῖσαι ἐπιγραφαί, αἱ ἐξ ὅλης περίπου τῆς Ἑλλάδος γνωσταί, ἀναφέρουν εἴτε τὸ ὄνομα ἀρχοντος ἢ ἀρχιτέκτονος ὑπὸ τοῦ ὁποίου ἐγένετο ἡ κεράμωσις ἱεροῦ τινος ἢ ἄλλου κτιρίου, ὅπου μάλιστα πολλάκις καὶ τὸ ἐργαστάσιον τοῦ κεραμοποιοῦ ἀναφέρεται (Σπάρτης καὶ Ἐλατείας - ἐργῶνου Δαματρίου), εἴτε ἀπλῶς τὸ ὄνομα τῆς λατρευομένης ἐκεῖ θεᾶς (Δεσποίνας, Λυκοσοῦρας), εἴτε τὴν ἀποστολὴν τοῦ κτιρίου, ὃ ἐκάλυπτεν ὁ κέραμος (τειχῶν, ἱερῶν, ἱερέων [οἰκῆματος], βασιλείων, βασιλικῆς [στοᾶς] Περγάμου), εἴτε ἀπλῶς τὴν λέξιν δαμοσία [κέραμος] (Πειραιῶς), εἴτε μονόγραμμά τι π.χ. τοῦ βασιλέως Ἀττάλου ἐν Περγάμῳ ἢ ἀπλοῦν ὄνομα, ὅπως Φιλίπ[που] ἐξ Οἰνιαδῶν ἀνασκαφῆς, ἢ Ἀντωνεῖνου (Ἐπιδαύρου) κλπ., ἐξ ὧν φαίνεται ὅτι ὑπὸ τῶν προσώπων αὐτῶν ἐγένετο ἡ δαπάνη τῆς κεραμώσεως ἢ φροντίδι καὶ ἐπιμελείᾳ αὐτῶν, ἐφ' ὅσον δὲ πρόκειται καὶ περὶ βασιλέων, ἴσως καὶ χρονολογικὴν τινα ἀποστολὴν νὰ ἔχωσιν αἱ σφραγίδες (πβ. Περγάμου), ἀλλὰ διὰ δημόσια κτίρια ἢ ἱερὰ κλπ., ὅχι δὲ διὰ στέγασιν οἰκιῶν ἰδιωτικῶν.

Μεταξὺ τῶν ἀναφερθέντων κεραμικῶν ἀνωτέρω τούτων εὐρημάτων

¹ Dumont ἐ. ἀ. σ. 37.

² ἐ. ἀ. σ. 265. Α. Κεραμοπούλλου ΑΕ 1914 σ. 137 σημ. 1.

³ Αἰσχρίων ἱαμβοποιοὺς σύγχρονος Ἀριστοτέλους περὶ τὸ 330 π.Χ. βλ. Pauly-Wissowa ἐν λ. Αἰσχρίων 7.

⁴ Larfeld ἐ. ἀ. σ. 273 ἐπιγραφαί IG II¹ 573 (350 π.Χ.) καὶ 721 (328 π.Χ.) ὅπου ἤδη ἀρχίζει καὶ ἐπὶ λίθων τὸ φαινόμενον, Λάμπρου ἐ. ἀ. σ. 216 καὶ Gardthausen ἐ. ἀ. σ. 107 καὶ πίν. III.

ἰδιαίτεραν σημασίαν ἔχουν δύο θραύσματα τῶν Οἰνιαδῶν (AJA 1904 σ. 170) φέροντα τὴν λέξιν Φιλίπ[που]. Ὁ μελετήσας αὐτὰ B. Powell λέγει ὅτι εἶναι τὸ ὄνομα Φιλίππου Ε' βασιλέως τῆς Μακεδονίας, εἰσβαλόντος εἰς Ἀκαρνανίαν τῷ 219 π.Χ. (Πολύβιος IV, 65) καὶ καταστρέψαντος τὸ Παιάνιον, ἐπανοικοδομήσαντος δὲ προφανῶς ἐκ τῶν ὑλικῶν τοὺς πύργους Οἰνιαδῶν, χρησιμοποίησαντος ὁμῶς διὰ τὴν στέγασιν των κεράμους φερούσας τὸ ὄνομα του, ἃν καὶ φαίνεται ἐκ τῆς παρατεθειμένης ἐν τῇ μελέτῃ εἰκόνας, ὅτι μόνον τὴν λέξιν Φιλίπ[που] καὶ ὄχι καὶ βασιλέως συγχρόνως νὰ ἔφερον οἱ κέραμοι. Ἡ ἱστορικὴ μᾶλλον ἐπομένως μαρτυρία ἦγαγεν εἰς τὴν συσχέτισιν αὐτῶν πρὸς τὸν Φίλιππον Ε', τὸν καὶ ἄλλους Γ'.

Οἱ ἡμέτεροι κέραμοι δεικνύουν ὄχι μόνον ὅτι ὑπὸ Φιλίππου τινὸς τῶν Βασιλέων Μακεδονίας ἐγένετο ἡ παραγγελία των, ἀλλὰ καὶ τὸ ὄνομα τοῦ ἐργοστασίου εἰς ὃ ἐγένετο ἡ κατασκευὴ των ἔφερον, διότι ἡ β' ἐπιγραφὴ τοῦ ὑπ' ἀριθ. 4 (εἰκ. 8) κεράμου καὶ ἐὰν ἀκόμη δὲν ἔφερε τὴν λέξιν κάμ[ινο]ς[ς] δεῖν[ος], πάντως περὶ τοῦ ἐργοστασίου θὰ ὁμῶι.

Ἐκ τῶν μέχρι τοῦδε τμημάτων τῆς ἀνασκαφῆς, ὅπου εὐρέθησαν τὰ παλαιότερα, ὅπως ὑπεθέσαμεν ἀνωτέρω ὑλικά ταῦτα, δὲν ἔχομεν κανένα δημοσίας ἐμφανίσεως κτίριον (ἢ ἐν τῇ ὑποσημειώσει σελ. 97 ἀναφερομένη ἄμπελος ἀπέχει τοῦλάχιστον 400 μ. μακρὰν τοῦ σκαφέντος σημείου) καὶ ἐπομένως ἀγόμεθα νὰ πιστεύσωμεν ὅτι τὰς οἰκίας τῆς πόλεως καὶ ὄχι ἄλλα κτίριά της ἐπρόκειτο νὰ στεγάσουν οἱ κέραμοι οὗτοι, οἱ ὑπὸ τοῦ βασιλέως Φιλίππου παραγγελθέντες. Τοῦτο τοῦλάχιστον ἰσχύει μέχρι νεωτέρου εὐρήματος δημοσίου τινὸς κτιρίου ἢ ἱεροῦ μεταξὺ τῶν οἰκημάτων.

Ἀλλὰ διὰ νὰ φέρουν οἱ παραγγελθέντες κέραμοι, οἱ προοριζόμενοι διὰ τὴν στέγασιν ἰδιωτικῶν οἰκημάτων πόλεως τινος, τὸ ὄνομα τοῦ βασιλέως, ἴσως νὰ σημαίνει ὅτι πρόκειται περὶ συγχρόνου εἰς τὸ μέρος ἐκεῖνο στεγάσεως καὶ συνοικισμοῦ τινος πολιτῶν, βασιλικῇ διαταγῇ καὶ θελήσει γενομένου.

Ἐπομένως ὑπὸ Φιλίππου τινὸς τῶν βασιλέων τῆς Μακεδονίας ἐκτίσθη ἢ συνωκίσθη ἡ πόλις ἡμῶν, ἀφ' οὗ δὲν δυνάμεθα νὰ ἀναγάγωμεν τὴν χρῆσιν τῶν κεράμων τούτων πρὸς τὸ παρὸν εἰς ἄλλην χρῆσιν, διότι καὶ τῶν τειχῶν ἀκόμη καλύμματα ἂν ἦσαν, εἶναι τὸ αὐτό, ἀφοῦ τοὺς ὀπισθίους τοίχους τοὺς τυφλοὺς τῶν ἀκραίων οἰκημάτων ὁ καθηγητὴς Α. Κεραμόπουλος¹ δέχεται σχηματίζοντας τὰ τεῖχη. Καὶ τώρα εὐλόγως προβάλλεται τὸ ἐρώτημα, ποῖος εἶναι ὁ βασιλεὺς Φίλιππος ὁ κτίσας τὴν πόλιν;

Ἀποβλέπων τις εἰς τὰ τῆς τελευταίας στιγμῆς τῆς ζωῆς τῆς πόλεως ἡμῶν εὐρήματα, ἀμέσως θὰ ἤθελε ἴσως δεχθῇ ὅτι ὁ Φίλιππος αὐτὸς εἶναι ὁ Ε' (Γ' κατ' ἄλλους) βασιλεύσας ἀπὸ 221-179 π.Χ. (Beloch IV 2 σελ. 138). Ἡ

¹ ΠΑΕ 1933 σ. 59.

κάλυψις ὅμως διὰ κεράμων ἐνεπιγράφων καὶ ὁ συνοικισμὸς πόλεως ἐπὶ Φιλίππου τοῦ Ε' ἤδη εἰς τὸν β' π.Χ. αἰῶνα δὲν εἶναι δύσκολος καὶ καθυστα-
ρημένος κατόπιν τῆς τοσαύτης ἀκμῆς τῆς Μακεδονίας εἰς ἐκπολιτιστικὴν
κίνησιν ἐπὶ τῶν πρὸ αὐτοῦ βασιλέων καὶ δὴ ἐπὶ Φιλίππου τοῦ Ἀμύντα;
Ἡ ἀνωτέρω προσπάθεια χρονολογίας τοῦ τύπου τῶν γραμμάτων τῶν ἐπι-
γραφῶν, λαμβανομένου ὑπ' ὅψιν πάντοτε ἐκτὸς τῆς φθορᾶς τοῦ πηλοῦ καὶ
τῆς μήτρας καὶ τοῦ ὅτι ἡ χάραξις τῆς μήτρας ὀφείλεται ὄχι εἰς λιθοξόον τὴν
ἐξησκημένην, ἀλλὰ ἀπλοῦ
πλινθοποιοῦ τινος ἢ τεχνίτου
τὴν γραφικὴν ἱκανότητα, δύ-
νεται νὰ ἀναβιβάσῃ τὰ γράμ-
ματα ταῦτα μέχρι τοῦ Δ' π.Χ.
αἰῶνος καὶ ἐπομένως δυνα-
τὸν ὁ Φίλιππος νὰ εἶναι ὁ Β',
ὁ πατὴρ τοῦ Μεγ. Ἀλεξάν-
δρου βασιλεύσας 359-336
π.Χ. (Beloch III² σ. 60-62),
ὁ ὁποῖος καὶ ἀναφέρεται ὡς
κατ' ἐξοχὴν διαμορφωτῆς καὶ
ἐκπολιτιστῆς τοῦ Μακεδони-
κοῦ Κράτους καὶ κυρίως ἰδρυ-
τῆς πόλεως¹.

Φίλιππος λοιπὸν ὁ Ἀ-
μύντα, ὁ Β' πρέπει νὰ εἶναι,
ὁ ὁποῖος «ἀπὸ πλανήτας καὶ
ἀπόρους νέμοντας ἀνὰ τὰ
ὄρη... κατήγαγε τοὺς Μακε-
δόνας, πόλεων τε οἰκήτορας ἀπέφηνεν αὐτοὺς καὶ νόμους καὶ ἔθουσι χρηστοῖς
ἐκόσμησεν» κατὰ τὸν Ἀρριανὸν Ζ', 9, 2, καὶ ὁ ὁποῖος τειχίζων «ἐν Ἰλλυριοῖς
κατὰ τὸν Δημοσθένη πόλεις» ἐτείχιζε ταύτας ἐν τῇ παρὰ τὰ σύνορα τῶν
Ἰλλυριῶν Μακεδονικῇ ἀκραίᾳ χώρᾳ του Λυγκηστίδι, προπύργια τῆς ἐπικρα-
τείας του ταύτης εἰς τοὺς κατὰ τῶν Ἰλλυριῶν πολέμους του².

Οὐδόλως λοιπὸν ἀπροσδόκητον ἂν τῶν ἱστορικῶν αὐτῶν μαρτυριῶν ἢ



Εἰκ. 9. Ἡ πρόσοψις καὶ ὁ δρόμος τοῦ τάφου.

¹ Α. Κεραμοπούλου ΑΕ 1932 σ. 105. Τοῦ ἰδίου, Ἐπίτομος Ἱστορία Φιλίππου Β' τῆς Μακεδονίας Ἀθήναι 1935, σ. 13. Δημοσθένης Φιλίπ. Α', 48 «ἐν Ἰλλυριοῖς τὸν Φίλιππον πόλεις τειχίζειν».

² Περὶ τῶν ἐναντίων τῶν Ἰλλυριῶν πολέμων τοῦ Φιλίππου παρὰ τὰ σύνορα τῆς Λυγκηστίδος καὶ Ὀρεστίδος κειμένων βλ. Beloch III¹ σ. 226 καὶ The Cambridge Ancient History VI, σ. 205, Macedon, 401-301 π.Χ. Διόδωρον XVI, 4, 3.

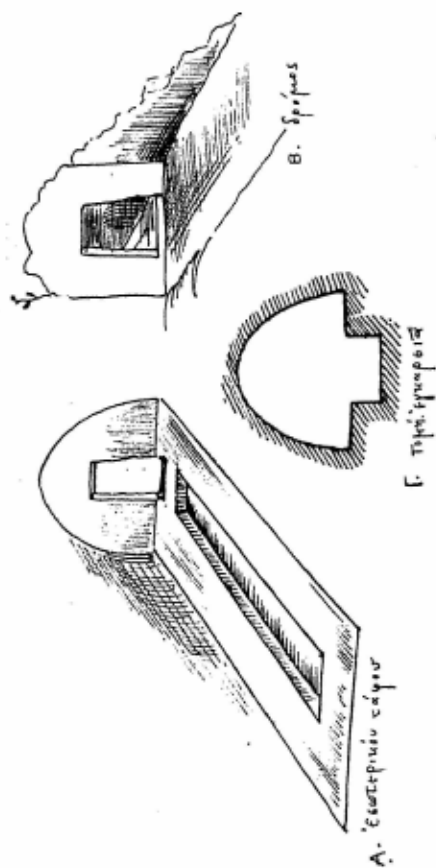
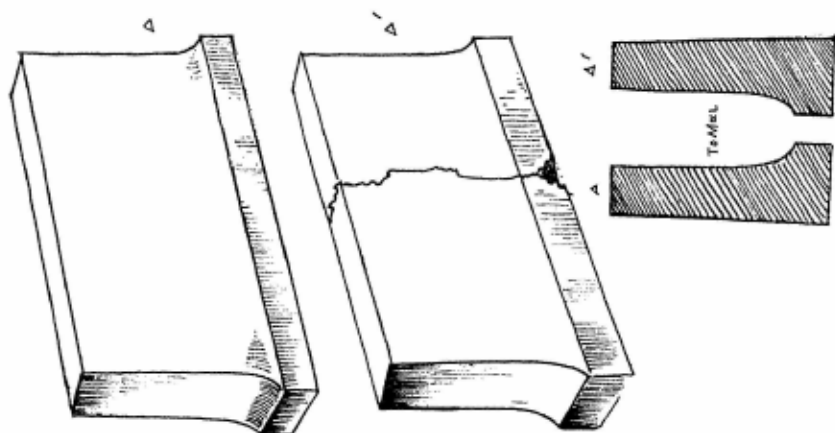

Ἐμπρόσθεν πύλη



Σχεδιασμοὶ 2.

ἀλήθεια καὶ ὄχι μόνον ἡ διοργάνωσις τῆς Λυγκηστίδος ὑπὸ τοῦ Φιλίππου Β', ἀλλὰ καὶ ἡ ἀνασκαφή μιᾶς εἰς τῶν ὑπ' αὐτοῦ ἰδρυθεῖσων πόλεων ἐκεῖ ἐπιβεβαιοῦται διὰ τῶν ἐνεπιγράφων τούτων στρωτήρων, ἡ δὲ ἡλικία τῆς πόλεως ἡμῶν ἀνέρχεται, καθὼς δι' ἱστορικοὺς λόγους ἐφρόνει καὶ πρὸ τῆς εὐρέσεως τῶν κεράμων ὁ καθηγητὴς κ. Κεραμόπουλος, εἰς τὸν Φίλιππον Β', εἰς τὸν 4^{ον} δηλ. π.Χ. αἰῶνα.

Τοῦτο βεβαίως θὰ δεῖξῃ ἀκόμη περισσότερον ἐπιβεβαιούμενον ἐπέκτασις μελλοντικῇ τῆς σκαφῆς καὶ ἄλλων εὐρημάτων Μακεδονικῶν ὁμοίας ἢ ἄλλης φύσεως ἐν Μακεδονίᾳ καθόλου, πρὸς τὸ παρὸν δὲ ἐκτὸς τῆς ὑποθέσεως τοῦ ταυτισμοῦ τῆς πόλεως πρὸς τὴν Ἡράκλειαν Λύγκου ἔρχεται καὶ δευτέρα τοιαύτη, ὅτι ἐπὶ Φιλίππου Β' ἐκτίσθη αὕτη, κάπως νομίζομεν βεβαιότερα τῆς πρώτης.

*

Τάφος.

Παρὰ τὴν ἀνατολικὴν κλίσιν τοῦ λόφου τῆς Φλωρίνης ἐφ' οὗ κεῖται ἡ Ἡράκλεια καὶ ΒΔ τοῦ Νεκροταφείου τῆς σημερινῆς πόλεως Φλωρίνης ὑπῆρχον ἀρχαῖοι τάφοι λαξευτοὶ ἐν τῷ βράχῳ, τοῦλάχιστον τρεῖς ὄντες ποτέ, καθὼς μαρτυροῦν ἔχνη τῶν δύο καταστραφέντων ἐκ τῶν αὐτόθι γενομένων ποτὲ ἐκβραχισμῶν. Ὁ εἰς διασωθεὶς κατωρθώθη ἐφέτος νὰ καθαρισθῇ καὶ νὰ καταμετρηθῇ. (βλ. Σχεδιογρ. 2 Α, Β, Γ, καὶ εἰκ. 9). Ὁ τάφος ἀποτελεῖται ἐκ τοῦ δρόμου του (2,50 μ. × 2 μ. × 2,50) λαξευθέντος ἐν τῷ φυσικῷ λίθῳ (σχεδ. 2. Β). Ἡ εἰσοδὸς του (1,35 ὕψους × 0,68 — 0,75 πλάτους) κατέρχεται ὀλίγον χαμηλότερον τοῦ ἐπιπέδου δρόμου, ἐσωτερικῶς δὲ καὶ κατὰ μέσον τοῦ δαπέδου του ἐκτείνεται ἐν τῷ βράχῳ λαξευμένη μακρόστενος λάρναξ (3,40 × 0,65 πλ. × 0,40). Ἐσωτερικῶς τὸ δάπεδόν του κατέχει τετράπλευρον περίπου διαστάσεων 3,70 × 2,85 μ., ἡ δὲ στέγη τοῦ σχηματίζεται διὰ τῆς ἐκφορᾶς τῶν μακρῶν πλευρῶν του πρὸς τὴν κορυφήν, ἐπομένως στεγάζεται ὁ τάφος διὰ καμαρωτῆς στέγης, αἱ δὲ δύο ἄλλαι πλευραὶ του ἄνω καταλήγουν εἰς ἡμίτομα ἐλλείψεως ὕψους 1,55 μ. ἀπὸ τοῦ χείλους τῆς λάρνακος ἢ 1,95 μ. ἀπὸ τοῦ πυθμένος της. (Σχεδ. 2 Α καὶ Γ).



Εἰκ. 10. Ἡ ἐν τῷ τάφῳ εὐρεθεῖσα πλαγὼν κατὰ φωτογραφίαν τοῦ Σεβ. Μητροπολίτου Βεργοίας.

Ὁ τάφος δυστυχῶς ἠνοίχθη κατὰ τὸν μεγάλον πόλεμον, διάφοροι δὲ πληροφορίες (πρβλ. ΑΕ 1932, 53) περὶ τῶν ἐν αὐτῷ γενομένων εὐρημάτων μὲ παρεκίνησαν νὰ καταφύγω καὶ εἰς τὸν γνωρίζοντα περὶ αὐτῶν Σεβ. Μητροπολίτην Βερροίας - Ναούσσης, τότε Φλωρίνης κ. Πολύκαρπον. Κατὰ τὰς προθύμους πληροφορίας τοῦ Σεβασμιωτάτου, διὰ τὰς ὁποίας καὶ ἐνταῦθα τὸν εὐχαριστοῦμεν, εὗρέθη ἐν τῷ τάφῳ ἐκτὸς διαφόρων ἄλλων δακρυδόχων καὶ πηλίνων ἀγγείων ἐκ τῶν συνήθων ἐν τάφοις εὕρισκομένων, καὶ πλαγγῶν πηλίνῃ, τῆς ὁποίας εὐτυχῶς διέσωσε τὴν ἐνταῦθα παραθετομένην εἰκόνα (10) τῆς. Τὸ ἀρχαῖον ἀνεζητήσαμεν καὶ εἰς τὴν Μητρόπολιν Φλωρίνης καὶ εἰς τὴν Νομαρχίαν, ὅπου ἔπρεπε νὰ εὕρισκονται κατὰ τὰς σημερινὰς πληροφορίας τὰ τεμάχιά του, καταθραυσθέντος κατὰ τὰς αὐτὰς πληροφορίας.

Ἡ παραθετομένη τοῦλάχιστον φωτογραφία δὲν εἶναι ἄσχετος καὶ ἄχρηστος διὰ τὴν τελειωτικὴν τῆς πόλεως ταύτης μελέτην, εἰς τὴν ὁποίαν πόλιν προφανῶς ἀνήκον οἱ τάφοι οὗτοι.

Γ. ΜΠΑΚΑΛΑΚΗΣ

5. ΑΝΑΣΚΑΦΑΙ ΕΝ ΑΡΧΑΙΑ ΑΧΑΪΑ

Κατὰ τοὺς μῆνας Ὀκτώβριον καὶ Νοέμβριον 1934 ἐξηκολούθησα τὰς ἐρεῦνας μου Μυκηναϊκῶν νεκροταφείων ἐν ἀρχαίᾳ Ἀχαΐᾳ διὰ τῆς εὐρέσεως καὶ ἐξερευνήσεως τῶν ὑστερομυκηναϊκῶν νεκροταφείων καθ' ὅλην τὴν ἑκτασιν τῆς ἀρχαίας Ἀχαΐας.

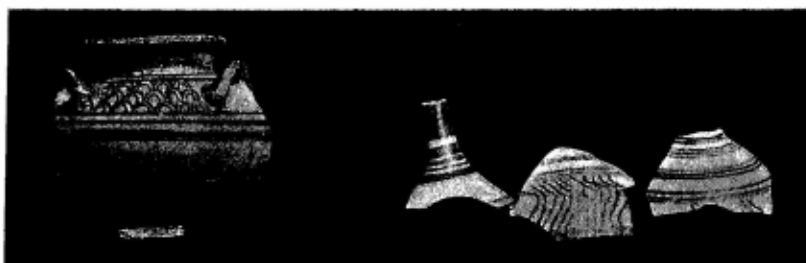

Εἰκ. 1. Ἀγγεῖα Ὑστερομυκηναϊκά.

Ἠρεύνησα συμπληρωματικῶς τὰ νεκροταφεῖα τοῦ Μποτιά, ἀνέσκαψα εἰς Καμάρας, ὅπου οὐδὲν εὗρον σχετικόν, ἐμελέτησα τὸ μέγιστον παρὰ τὰς Πάτρας νεκροταφεῖον, ὅπερ κατὰ τὸ παρελθὸν ἔτος ἀνεκάλυψα καὶ διὰ μικρῶν αὐτόθι σκαφῶν ἔφερον εἰς φῶς καὶ ἄλλας ἐνδείξεις περὶ τῆς αὐτόθι

ὑπάρξεως νεκροταφείου ἐκτεταμένου, τοῦ ὁποίου ἡ ἀνασκαφή θὰ ἀπαιτήσῃ μεγάλην δαπάνην εἰς τὸ προσεχὲς μέλλον.

Ἐξαιρετικὴν σημασίαν ἔλαβεν ἡ ἀνασκαφή εἰς τὸ χωρίον τοῦ τέως δήμου Πατρέων Τσαπλατεῖκα καὶ Παυλόκαστρον εἰς τοὺς ΝΑ γηλόφους



Εἰκ. 2. Ἀγγεῖα Ὑστερομυκηναϊκά.

τοῦ Παναχαϊκοῦ ὄρους, ὅπου εὐρέθησαν Μυκηναϊκὰ εὐρήματα, ἀγγεῖα ὑστερομυκηναϊκά (εἰκ. 1 καὶ 2), χάνδραι ἐξ ἀγάλτου μεταξύ τῶν ὁποίων μία εὐμεγέθης (εἰκ. 3).

Ἡ ἀνασκαφή αὕτη ἔφερεν εἰς φῶς ἴσως νέον τρόπον ταφῆς, ὃν ἡ μέλλουσα ἔρευνα μέλλει νὰ πιστοποιήσῃ σαφῶς.



Εἰκ. 3. Χάνδραι ἐξ ἀγάλτου.

Δηλαδή εἰς τοὺς ἐξ εὐθρύπτου ὕλης λόφους ἐξ ἀβεστοβριθοῦς συστάσεως δὲν συνήντησα λαξευτοὺς τάφους, ὥς συνήθως, ἀλλὰ κιβωτοειδῆ κτίσματα διὰ μικρῶν λίθων ποταμίων, ἐντὸς τῶν ὁποίων οὐδὲν εὖρημα ὑπῆρχεν, οὐδὲ ὅσπου νεκροῦ, ἀλλ' ἔξω τῶν κτισμάτων αὐτῶν ὑπῆρχον τὰ εὐρήματα, ἀγγεῖα καὶ χάνδραι.

Ἡ ἔρευνα κατὰ τὸ ἐπιδόν ἔτος λεπτομερεστέρα καὶ εἰς σημεῖα, ἐνθα ἡ ἐκ τοῦ χρόνου καταστροφή ὑπῆρξε μικροτέρα, θέλει καθορίσει σαφῶς τὸ ζήτημα τοῦτο τῆς ταφῆς τῶν χρόνων ἐκείνων.

6. ΑΝΑΣΚΑΦΗ ΣΙΚΥΩΝΟΣ

Ἡ γενομένη προπέρυσιν ἐν Σικυῶνι ΝΑ. τοῦ θεάτρου ἀνασκαφή (ΠΑΕ. 1932, 63) εἶχεν ἀποκαλύψει, παρὰ τοὺς πρόποδας τῆς ἀκροπόλεως, μέγα πειόμορφον στωικὸν κτήριον ἰδρυμένον ἐπὶ ἀνδῆρου, οὕτινος τὰ χῶματα ὑπεστήριζον πρὸς Β καὶ πρὸς Α ἰσχυρὰ ἐκ κυφωτῶν λίθων ἀναλήμματα.

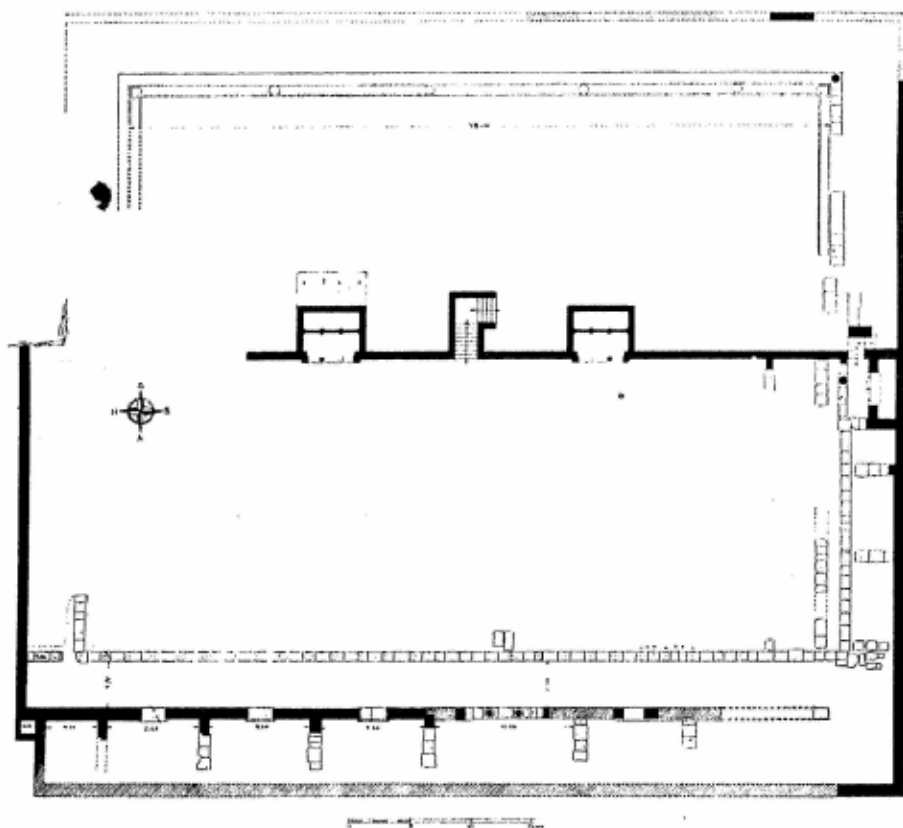

Εἰκ. 1. Κάτοψις τοῦ γυμνασίου τῆς Σικυῶνος.

Εὐρεῖα τάφος, ἀνοιχθεῖσα κατὰ μῆκος τοῦ ἀνατολικοῦ ἀναλήματος, εἶχε τότε φέρεi εἰς φῶς πλὴν τριῶν ρωμαϊκῶν ἀνδριάντων καὶ τὰ ἐξῆς κτίσματα.

1) Ἐπικαμπῇ κλίμακα ἀνάγουσαν ἀπὸ κατωτέρου ἀνδῆρου εἰς τὸ ἄνω στωικὸν κτήριον. 2) Κρήνην, τοῦ τύπου τῶν ἐν παραστάσι, μετ' ἐσωτερικῶν στη-

ριγμάτων, ἣς ἡ προσπέλασις ἐγένετο ἀπὸ τοῦ κατωτέρου ἀνδῆρου καὶ 3) πρόπυλον παρὰ τὴν ΒΑ γωνίαν τοῦ ἀναλήματος ἔχον καὶ αὐτὸ τὸ δάπεδον ἐπὶ τοῦ χαμηλοτέρου ἀνδῆρου. Ἡ κατὰ τὴν εἰρημένην θέσιν εὑρεσις προπύλου ὑπεδήλου σαφῶς τὴν ὑπαρξιν μεγάλου τινὸς οἰκοδομήματος, ἰδρυμένου ἐπὶ τοῦ κατωτέρου ἀνδῆρου, οὗτινος τὸ πρόπυλον θ' ἀπετέλει τὴν εἴσοδον. Εἰς τούτου τοῦ οἰκοδομήματος τὴν ἀποκάλυψιν ἐστράφη ἡ ἐφετερινὴ σκαφή. Ὄντως εὐθὺς πρὸς ἀνατολὰς τοῦ προπύλου ἀπεκαλύφθη ἡ εὐθυνηγρία μακροῦ τοίχου διήκοντος ἀπὸ ἀνατολῶν πρὸς δυσμὰς εἰς μῆκος 18 μ., (εἰκ. 1). Ὁ τοῖχος οὗτος βαίνει παραλλήλως πρὸς τὸ ἐκ κυφωτῶν λίθων ἀνάλημμα, ὅπερ, συνεχίζον εἰς μῆκος 36,40 τὸ βόρειον ἀνάλημμα τοῦ ἀνωτέρου ἀνδῆρου, ἀνεῖχε τὰ χώματα τοῦ κατωτέρου, καμπτόμενον κατ' ὀρθὴν γωνίαν πρὸς νότον. Μεταξὺ τῆς εὐθυνηγρίας τοῦ ἐσωτερικοῦ τοίχου καὶ τοῦ βορείου ἀναλήματος ὑπῆρχον κατ' ἀποστάσεις ἐγκάρσιοι τοῖχοι, ὧν ἀπεκαλύφθησαν τὰ θεμέλια ἑνός, τὰ δὲ τῶν ἄλλων εὐρίσκονται πιθανώτατα ἐν τῇ μήκῳ σκαφείῳ ἐπιχώσει.



Εἰκ. 2. Ὁ στυλοβάτης καὶ ὁ τοιχοβάτης τῆς Β. πλευρᾶς τοῦ γυμνασίου.

Ὑπῆρχε λοιπὸν κατὰ τὴν βόρειον πλευρὰν τοῦ κατωτέρου ἀνδῆρου μία σειρά δωματίων, πρὸ τῶν ὁποίων ἐξετείνετο στοά, ἣς εὐρέθησαν λίθοι τινὲς τοῦ στυλοβάτου κατὰ τὸ δυσμικὸν καὶ τὸ ἀνατολικὸν τέρμα. Τὸ πρὸς δυσμὰς τέρμα τῆς στοᾶς ταύτης ἀπετέλει ἡ προπέρυσιν ἀποκαλυφθεῖσα ἐλαφρὰ ἰωνικὴ παραστάς λαξευμένη ἐπὶ τοῦ ἀνατολικοῦ ἀναλήματος τοῦ ὑψηλοτέρου ἀνδῆρου (εἰκ. 2).

Καθέτως πρὸς τὴν σειράν τῶν δωματίων τῆς βορείου πλευρᾶς ἐξετείνετο μακρὰ στοά, ἣς ἀπεκαλύφθη εἰς μῆκος 45 μ. ὁ ἐκ κανονικῶν πωρολίθων

στυλοβάτης (εἰκ. 1). Ὅπισθεν τοῦ στυλοβάτου τούτου καὶ εἰς ἀπόστασιν 3,80 μ. ἀπ' αὐτοῦ ἀπεκαλύφθησαν τμήματα τοῦ θεμελίου καὶ τῆς ἀνωδομῆς τοῖχου βαίνοντος παραλλήλως πρὸς τὸν μνημονευθέντα στυλοβάτην καὶ πρὸς τὸ ἀνατολικὸν ἀνάλημμα, εὐρέθησαν δ' ὡσαύτως καὶ τμήματα ἐγκαρσίων διαχωριστικῶν τοίχων, ὡς ἐν τῷ συνημμένῳ σχεδίῳ ἐμφαίνεται. Τὰ δωμάτια



Εἰκ. 3. Τὸ πρόπυλον τοῦ ἑφηβείου.

ἔχουσι μῆκος κυμαινόμενον περὶ τὰ 8 μέτρα, πλὴν τοῦ μεσαίου, ὁπερεῖναι μεγαλύτερον (11,50 μ.), καὶ τοῦ ἄκρου νοτίου ὁπερ εἶναι μικρότερον (4.15). Συγκοινωνοὺν δὲ τὰ διαμερίσματα πρὸς τὴν πρὸ αὐτῶν στοὰν διὰ θυρῶν, ὧν εὐρέθησαν τινῶν τὰ κατώφλια. Τὸ δὲ μέγα διαμέρισμα ἀντὶ θύρας ἔφερε πρὸς τὴν στοὰν πρόπυλον ἐκ δύο ἰωνικῶν κιόνων ἐν παραστάσιν, ὧν διεσώθησαν κατὰ χώραν αἱ βάσεις μετὰ τῶν συναφῶν τμημάτων τοῦ ραβδωτοῦ κορμοῦ (εἰκ. 3). Κατὰ ταῦτα ὑπῆρχε καὶ κατὰ τὴν ἀνατολικὴν πλευρὰν τοῦ κατωτέρου ἀνδῆρου σειρά δωματίων μετὰ στοᾶς βλεπούσης πρὸς ὀρθογώνιον αὐλὴν ἐκτεινομένην ἐπὶ τοῦ κατωτέρου ἀνδῆρου. Ἡ στοὰ ἦτο ρυθμοῦ ἰωνικοῦ, ὡς ἀποδεικνύουν πολλὰ τεμάχια

βάσεων, ραβδωτῶν κορμῶν καὶ ὥραϊον ἐκ πώρου λίθου κεκονιαμένου ἰωνικὸν κιονόκρανον εὐρεθὲν ἐπὶ τοῦ στυλοβάτου, (εἰκ. 4). Ἡ θέσις καὶ ἡ ἀπ' ἄξονος εἰς ἄξονα ἀπόστασις τῶν κιόνων τῆς στοᾶς (2.12 μ.), ὀρίζονται ἀκριβέστατα διὰ τῶν ἐπὶ τοῦ στυλοβάτου σφζομένων τετραγώνων τόρμων, δι' ὧν προσηλοῦντο αἱ βάσεις τῶν κιόνων. Δυστυχῶς δὲν εὐρέθη μέχρι τοῦδε ἀρχιτεκτονικόν τι μέλος ἐκ τοῦ θριγκοῦ τῆς στοᾶς ταύτης, ὑπάρχει ὅμως πιθανότης εὐρέσεως, καθόσον ὑπολείπεται εἰσέτι ἄσκαφος μεγάλη ἐκτασις τῆς στοᾶς καὶ τῆς αὐλῆς.

Κατὰ ταῦτα τὰ εὐρεθέντα θεμέλια μαρτυροῦσι περὶ ὑπάρξεως καὶ ἐν τῷ κάτω ἀνδρῶν μεγάλου οἰκοδομήματος, συνεχίζοντος τὸ ἄνω ἐν ταπεινοτέρῳ ἐπιπέδῳ καὶ διατεταγμένου περίξ μιᾶς ὀρθογωνίου αὐλῆς, ἧς τὴν δυτικὴν πλευρὰν ἀπετέλει ὁ προπύρις ἐν μέρει ἀποκαλυφθεὶς ὥραϊος ἀναλημματικὸς

τοιῖχος τοῦ ἄνω ἀνδρήρου. Τοῦ τοίχου τούτου τὴν ἀποκάλυψιν προεχώρησα ἐφέτος συνεχίσας πρὸς νότον τὴν τάφρον, ἣν εἶχον κατὰ μῆκος διανοίξει. Δυστυχῶς τὸ ἐφέτος ἀποκαλυφθὲν τμήμα δὲν διασφύζεται ἐν οἷᾳ καταστάσει τὸ προπερυσινόν. Μιᾶς μόνον στρώσεως οἱ λίθοι διατηροῦνται ἄρτιοι. Κατὰ τὴν ἐκσκαφὴν τῆς σχετικῆς τάφρου ἐγένοντο τὰ ἑξῆς κινητὰ εὐρήματα: 1) σφόνδυλος δωρικοῦ κίονος φέρων εἴκοσι ραβδώσεις, 2) κιονόκρανον δωρικὸν ἀκέραιον καὶ 3) γεῖσον μετὰ προμόχθων τεθραυσμένον. Τὰ ἀρχιτεκτονικὰ ταῦτα μέλη προέρχονται ἀναμφιβόλως ἐκ τοῦ στωικοῦ κτηρίου τοῦ ἄνω ἀνδρήρου, ὅπερ κατὰ ταῦτα ἦτο δωρικοῦ ρυθμοῦ. Τοῦ αὐτοῦ κτηρίου εἶχον ἀνεύρει προπέρυσιν τεμάχια τῆς πηλίνης σίμης καὶ λεοντοκεφαλῶν, ὡς καὶ κεράμους

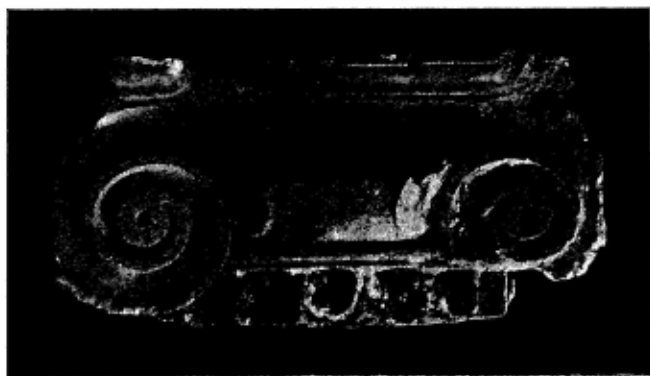

Εἰκ. 4. Πώρινον κιονόκρανον ἐκ τῆς κάτω στοᾶς τοῦ γυμνασίου.

μὲ ἰδιόρρυθμον τρόπον προσηλώσεως τῶν καλυπτήρων. Πλὴν δὲ τῶν εἰρημένων ἀρχιτεκτονικῶν μελῶν ἀνευρέθη ἐντὸς τῆς τάφρου καὶ νέος (τέταρτος οὗτος) μαρμάρινος, ἀκέφαλος ἀνδρῆς γυναικός, τύπου ὁμοίου πρὸς τὸν προπέρυσιν ἐν γειτονικῇ θέσει εὐρεθέντα. (ΠΑΕ 1932 σ. 74 εἰκ. 13). Τοῦ ἀγάλματος ἐλλείπουσι πλὴν τῆς κεφαλῆς καὶ αἱ πρόσθετοι χεῖρες ὡς καὶ τμήμα τῆς πλίνθου ἐφ' ἧς ἔβαινε.

Ἡ περαιτέρω ἀποκάλυψις τοῦ αὐτοῦ ἀναλήμματος ἔφερεν εἰς φῶς, εἰς συμμετρικὴν ἀπὸ τῆς ἐπικαμποῦς κλίμακος ἀπόστασιν (8,35 μ) δευτέραν κρήνην (Β), ἣτις κατὰ μὲν τὰς διαστάσεις καὶ τὴν γενικὴν διάταξιν εἶναι ὁμοία πρὸς τὴν προπέρυσιν εὐρεθῆσαν (Α), διαφέρει ὅμως ἐκείνης κατὰ οὐσιώδεις λεπτομερείας (εἰκ. 1 καὶ 6). Τῆς νέας κρήνης εὐρέθησαν κατὰ τὴν ἀνασκαφὴν πολὺ περισσότερα ἀρχιτεκτονικὰ μέλη ἀπὸ τὰ εὐρεθέντα ἐν τῇ πρώτῃ, εἰς τρόπον ὥστε νὰ καθίσταται ἐφικτὴ οὐ μόνον ἡ ἀσφαλὴς γραφικὴ ἀναπαράστασις αὐτῆς ἀλλὰ καὶ αὐτὴ ἡ ἀναστήλωσις, ἣν καὶ προχείρως ἐπεχείρησα ἐν μέρει, ἀνασυγκροτήσας προσωρινῶς τοὺς κορμούς ἀμφοτέρων τῶν ἐσωτερικῶν στη-

ριγμάτων, ὧν σώζονται καὶ τὰ κιονόκρανα καὶ τὰ ἐπ' αὐτῶν βαίνοντα ἐπιστύλια (εἰκ. 7) ταῦτα πάντα σκοπῶ νὰ τοποθετήσω ὀριστικῶς εἰς τὰς οἰκίας θέσεις, ἐν προσεχεῖ μέλλοντι, ἄρωγῇ τοῦ Ὑπουργείου τῆς Παιδείας. Τῆς νέας κρήνης διεσώθη ἐπίσης εἰς ὕψος 1,60 καὶ ὁ εἰκοσάπλευρος κορμὸς τοῦ ἐτέρου τῶν κιόνων τῆς προστάσεως, ὑπάρχει δ' ἐλπίς ὅτι, διανοιγομένης εὐρύτερον τῆς τάφρου, θὰ εὐρεθῶσι καὶ ἄλλα τῆς ἐξωτερικῆς προστάσεως ἀρχιτεκτονικὰ



Εἰκ. 5. Γυναικεῖος ἀνδριάς
ρωμαϊκῶν χρόνων.

μέλη, ὥστε νὰ καταστῇ δυνατὴ ἡ ὁλοκληρωτικὴ τῆς κρήνης ἀναστήλωσις, ἄνευ προσθήκης νέων τεμαχίων. Ἡ νέα κρήνη διαφέρει τῆς παλαιᾶς 1) κατὰ τὸν τρόπον τῆς εἰσορῆς τοῦ ὕδατος, ὅπερ ἀντὶ νὰ ἐκχέται διὰ τριῶν λεοντοκεφαλῶν, ὡς ἐν τῇ ἄλλῃ, εἰσρέει εἰς τὴν κρήνην διὰ μιᾶς καὶ μόνης κατὰ τὸν ἄξονα τοῦ κτηρίου κειμένης στρογγύλης ὀπῆς, εὐρισκομένης εἰς ὕψος 1.50 μ., ἀπὸ τοῦ δαπέδου, 2) κατὰ τὸν τρόπον τῆς συλλογῆς τοῦ ὕδατος, ὅπερ δὲν ἀποθηκεύεται μόνον ἐν τῇ ὀπισθεν τῶν θωρακίων ὀρθογωνίῳ δεξαμενῇ ἀλλὰ καὶ ἐντὸς δύο ἄλλων καθέτως πρὸς τὴν εἰρημένην διηκουσῶν δεξαμενῶν (1,85×2,72), ὧν ἡ θολωτὴ ὀροφὴ ἐμφανίζεται εἰς τὴν πρόσοψιν ὡς ἡμικυκλικὸν τόξον (εἰκ. 7).

Οἱ τοῖχοι καὶ ἡ ὀροφὴ τῶν εἰρημένων δύο δεξαμενῶν ἐκαλύπτοντο, ὡς καὶ αἱ ἐσωτερικαὶ ἐπιφάνειαι τῶν τοίχων τῆς κρήνης, διὰ παχέος καὶ σκληροῦ ἐκ μαρμαροκονίας ἐπιχρίσματος, ἐφ' οὗ διακρίνονται καὶ λείψανα ἐγχρώμου διακοσμῆσεως, σαφῇ ἰδίᾳ ἐπὶ τοῦ τοίχου τοῦ βάθους τῆς βορείου δεξαμενῆς.

Ἡ παρουσία τῶν θολωτῶν ἀνοιγμάτων δὲν πρέπει νὰ ξενίσῃ ἡμᾶς ἐνθυμουμένους ὅτι κατὰ τοὺς ἑλληνικοὺς χρόνους ἐγένετο χρήσις κυλινδρικών θόλων διὰ κρυπτὰ μέρη ὡς π.χ. ὕδραγωγεία, τάφους, διόδους κλπ. Ἐν αὐτῇ τῇ Σικυῶνι ἡ δίοδος, δι' ἧς εἰσέρχοντο ἔξωθεν εἰς τὸ ἄνω διάζωμα τοῦ θεάτρου εἶναι ἑλληνικῶν χρόνων ἔργον (Mac Murtry, Papers Am. School 1886-90, 12), 3). Τελευταία δέ τις πρωτοτυπία τῆς νέας κρήνης συνίσταται εἰς τὴν ἐπὶ τοῦ τοίχου τοῦ βάθους καὶ ὑπεράνω τοῦ κρουνοῦ εἰσορῆς ὑπαρξιν ὀρθογωνίου κόγχης φερούσης ἐκατέρωθεν παραστάδια, ἅτινα ἀναμφιβόλως θὰ ἀνεῖχον τὸν ἐντὸς τῆς δεξαμενῆς εὐρεθέντα μικρογλάφυρον δωρικὸν θριγκόν, οὗτινος αἱ διαστάσεις συμφωνοῦσιν ἀπο-

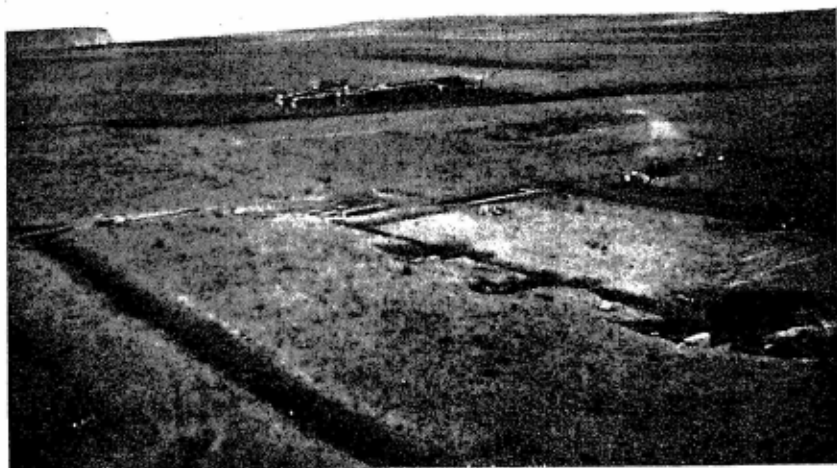

Εἰκ. 6. Ὑποψη τοῦ γυμνασίου ἀπὸ ΝΔ. Κάτω δεξιὰ ἡ ἀποκαλυφθεῖσα κρήνη Β.

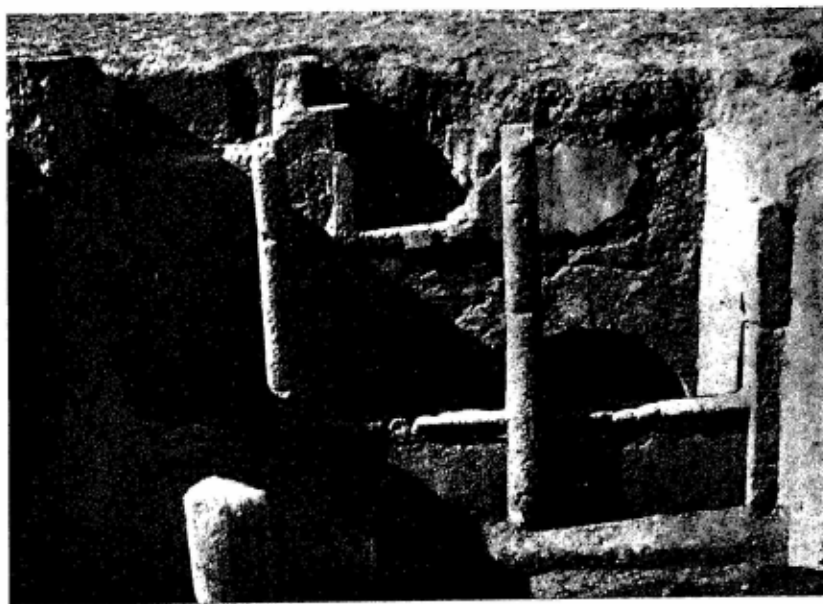

Εἰκ. 7. Ὑποψη τῆς κρήνης Β.
Μὲ τοὺς ἐσωτερικοὺς κιονίσκους προχείρως ἀνεστηλωμένους.

λύτως πρὸς τὰς τῆς κόγχης. Εἰς τί ἐχρησίμευεν ἡ τόσον ὑψηλὰ τοποθετημένη κόγχη αὕτη δὲν δύναμαι ἀκριβῶς νὰ εἶπω. Ἴσως νὰ ἀπετέλει πλούσιον πλαίσιον δι' ἀγαλμάτων τι κρηναίας νύμφης ἢ ἄλλου προσώπου.

Ὅσον ἀφορᾷ τὸν προσορισμὸν τοῦ ἀποκαλυφθέντος κτηρίου παρατηρῶ ὅτι ἀφ' ἑνὸς μὲν τὸ μέγεθος τοῦ οἰκοδομήματος ἀφ' ἑτέρου δ' ἡ πέριξ μιᾶς ὀρθογωνίου αὐλῆς διάταξις τοῦ χώρου του μὲ τὴν χαρακτηριστικὴν ὑπαρξίν ἑνὸς μεγάλου καὶ πλουσίου διαμερίσματος ἐν τῷ κέντρῳ, ὑποδηλοῦσιν ὅτι πρόκειται περὶ τοῦ γυμνασίου, ὁπότε ὁ μέγας χώρος ἐν τῷ μέσῳ τῆς ἀνατολικῆς σειρᾶς τῶν δωματίων ἀντιστοιχεῖ πρὸς τὸ ἐφηβεῖον. Τὸ συμπέρασμα τοῦτο ἐνισχύει καὶ ἡ θέσις ἐν ᾗ εἶναι ἱδρυμένον τὸ κτήριο, ἥτις συμφωνεῖ πρὸς τὸ κείμενον τοῦ Πausανίου. Πράγματι ὁ περιηγητὴς ὁμιλήσας περὶ τῶν ἐν τῇ πεδιάδι οἰκοδομημάτων τῆς Σικυῶνος καὶ προτιθέμενος νὰ τραπῇ πρὸς τὸ γυμνάσιον μεταχειρίζεται τὴν ἔκφρασιν «ἀνιοῦσιν εἰς τὸ γυμνάσιον»¹ ἥτις δηλοῖ σαφῶς ὅτι τὸ κτήριο τοῦτο εὗρίσκετο ὑψηλότερον τῶν ἄλλων ἄρα ἐπὶ τῆς κλιτύος τῆς ἀκροπόλεως, ἐνθα καὶ πράγματι εἶναι ἱδρυμένον τὸ ἀποκαλυφθὲν κτήριο. Τὸ δὲ γυμνάσιον τοῦτο ἱδρυμένον «οὐ μακρὰν τῆς ἀγορᾶς»² ᾠκοδόμησε, κατὰ Πausανίαν³, ὁ πατὴρ τοῦ Ἀράτου Κλεινίας. Ὡστε ὥς χρόνους κατασκευῆς αὐτοῦ πρέπει νὰ δεχθῶμεν τοὺς περὶ τὸ 300 π. Χ. πρὸς οὓς ἄριστα συμφωνεῖ καὶ ἡ τέχνη τῶν εὐρεθέντων ἀρχιτεκτονικῶν μελῶν τοῦ κτηρίου καὶ τὰ γενόμενα νομισματικὰ εὐρήματα, ὥς θέλω ἐκθέσει λεπτομερῶς ἐν εἰδικῇ περὶ τοῦ γυμνασίου τῆς Σικυῶνος πραγματείᾳ μου.

Ἡ ταύτισις τοῦ εὐρεθέντος κτηρίου πρὸς τὸ γυμνάσιον εἶναι σπουδαία· διότι μᾶς παρέχει τὴν κλεῖδα πρὸς ταύτισιν καὶ τῶν λοιπῶν κτηρίων τῆς Σικυῶνος, περὶ ὧν λεπτομερῇ ποιεῖται λόγον ὁ Πausanίας.

ΑΝΑΣΤ. Κ. ΟΡΛΑΝΔΟΣ

¹ Πausαν. II, x, 6 «ἀπὸ τούτων δὲ ἀνιοῦσιν εἰς τὸ γυμνάσιόν ἐστιν ἐν δεξιᾷ Φεραίας ἱερὸν Ἀρτέμιδος».

² Πausαν. II, x, 1.

³ Πausαν. II, x, 6 «τὸ δὲ σφίσι γυμνάσιον τοῦτο Κλεινίας ᾠκοδόμησε καὶ παιδεύουσιν ἐνταῦθα ἔτι τοὺς ἐφήβους».

7. ΑΝΑΣΚΑΦΑΙ ΕΝ ΣΠΑΡΤῃ

Αἱ κατὰ τὸ θέρος τοῦ 1934 συνεχισθεῖσαι ἀνασκαφαὶ ἐν Σπάρτῃ ἀπέβλεπον ἀφ' ἐνὸς εἰς τὴν λεπτομερεστέραν ἀνασκαφὴν τῆς βασιλικῆς τοῦ Ὁσίου Νίκωνος, ἀφ' ἑτέρου εἰς τὴν ἐρευναν πρὸς ἀνακάλυψιν καὶ ἄλλων ἀρχαίων τάφων παρὰ τὸ Ἑλληνιστικὸν Ἡρῶν τῶν Μουσῶν. Ὀνομάζω δ' οὕτω τὸ κατὰ τὸ φθινόπωρον τοῦ 1931 ἀνακαλυφθὲν νεκρικὸν δωμάτιον,

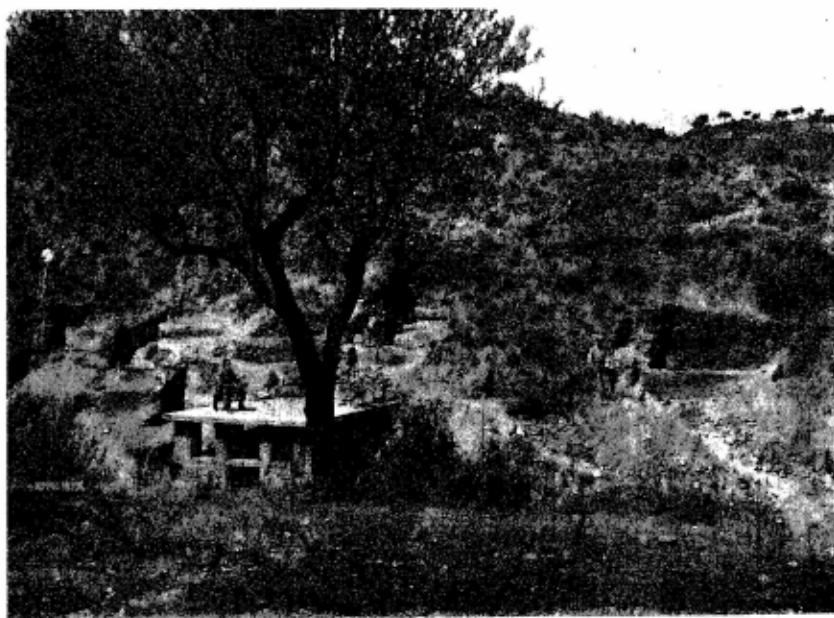

Εἰκ. 1. Τὸ Ἡρῶν τῶν Μουσῶν καὶ ἡ ἄνω αὐτοῦ σειρὰ τάφων.

τὸ ὁποῖον διακοσμεῖται μὲ τοιχογραφίας παριστανούσας τὰς Μούσας καὶ ἐν μέσῳ αὐτῶν τὸν Ἀπόλλωνα. Τὸ Ἡρῶν τοῦτο κεῖται πέραν τῆς λεγομένης ἀρχαίας ἀκροπόλεως, ὅπου εἶναι τὰ ἑρεῖπια τοῦ ναοῦ τῆς Χαλκιοῖκου Ἀθηνᾶς καὶ τοῦ ναοῦ τοῦ Ὁσίου Νίκωνος, εἰς τὸ Β. ἄκρον τῆς ἀρχαίας πόλεως. Τὸ νεκρικὸν τοῦτο δωμάτιον τῶν Μουσῶν, ὅπως καὶ αἱ εἰς τοὺς τοίχους αὐτοῦ ἐξωγραφημέναι τοιχογραφίαι, ἀνήκουσαι ἀναμφισβητήτως εἰς τὴν Ἑλληνιστικὴν τέχνην καὶ εἰς τὴν Ἑλληνορρωμαϊκὴν ἐποχὴν, εἶναι ὁμοιώτατον μὲ τὰ ἀποκαλυφθέντα εἰς τὴν Ὀστίαν τῆς Ρώμης καὶ ἐν γένει τὴν Ν. Ἰταλίαν νεκρικὰ δωμάτια. Τὸ εὖρημα ἔχει μεγάλην σημασίαν, διότι διὰ πρώτην φορὰν ἀνεκαλύφθησαν εἰς κυρίως Ἑλληνικὴν χώραν τοιχογραφίαι παρόμοιαι

μὲ τὰς ἀφθόνους Ἑλληνικὰς τοιχογραφίας, τὰς εἰς τὴν Ἰταλίαν διασωθείσας.

Περὶ τὸ Ἡρῶν τοῦτο τῶν Μουσῶν εἶχον ἐξακριβώσει ὅτι ὑπάρχουν καὶ ἄλλα ἴχνη ἀρχαίων τοίχων, τοποθετημένων κατὰ συμμετρικὴν τάξιν. Ἐθεώρησα δὲ τοῦτο σημεῖον ἀναμφισβήτητον ὅτι ὑπῆρχον περὶ τὸ Ἡρῶν καὶ ἄλλα νεκρικὰ δωμάτια, καὶ εἶχον τὴν ἐλπίδα ὅτι πιθανὸν νὰ ὑπῆρχεν ἐκεῖ ἀρχαῖον νεκροταφεῖον καὶ νὰ ἐσφύζοντο καὶ ἄλλαι τοιχογραφίαι. Αἱ ἐφετιναὶ ἀνασκαφαὶ εἶχον σκοπὸν τὴν ἐξερεύνησιν τοῦ περὶ τὸ Ἡρῶν χώρου καὶ τὴν ἐλπίδα τῆς εὐρέσεως ἀρχαίου νεκροταφείου. Ἐξετελέσθησαν ὁμῶς περιορισμέναι ἀνασκαφαὶ ἔνεκα τῶν ὀλίγων μέσων, καὶ ἡ ἐλπίς τῆς εὐρέσεως ἀρχαίου νεκροταφείου ἐν μέρει μόνον ἐπραγματοποιήθη. Ἀλλὰ καὶ ὅσα κατωρθώθη νὰ εὐρεθοῦν εἶναι ἀξιόλογα διὰ τε τὴν ἱστορίαν καὶ τὴν τοπογραφίαν τῆς ἀρχαίας Σπάρτης.

Τὸ Ἡρῶν, τὸ ὁποῖον ἔχει κάλλιστα ἀνακτισθῇ καὶ τοῦ ὁποίου αἱ τοιχογραφίαι ἔχουν συντηρηθῇ ὑπὸ τοῦ δεξιωτάτου καλλιτέχοντος κ. Φ. Κόντογλου, κεῖται εἰς τὴν Β παρειᾷ χαράδρας, ἡ ὁποία χωρίζει τοὺς λόφους τῆς ἀκροπόλεως ἀπὸ τὸν λόφον τοῦ Προφήτου Ἡλιοῦ πρὸς τὸν Ταΰγετον. Ἀμέσως ἄνω τοῦ ἀνακαλυφθέντος νεκρικοῦ δωματίου ἀρχίζει ἡ ἀνάντης κλιτὺς τοῦ λόφου, ὑπὸ τὴν ὁποίαν ἤλπιζον ὅτι θὰ εἶχον καλυφθῇ καὶ ἄλλα νεκρικὰ δωμάτια. Πραγματικῶς εἰς τὴν ἀνωφερικὴν κλιτὺν ἤρχισαν ἀναφαινόμενοι τάφοι, κατὰ συστοιχίαν καὶ κατὰ σειρὰς ἀνιούσας πρὸς τὴν ἀνωφέρειαν τοῦ λόφου. Ἐκάστη συστοιχία τάφων, συγκειμένη ἐκ τεσσάρων ἕως ἑννέα τάφων, περιεκλείετο εἰς δωμάτιον θολωτόν, τοῦ ὁποίου εὐρέθησαν τὰ λείψανα τῶν τοίχων. Τὰ νεκρικὰ ταῦτα δωμάτια ἦσαν, ὡς ἀποδεικνύουν τὰ σφῆζόμενα τοιχία καὶ ἴχνη γραμμάτων, παρόμοια μὲ τὸ ἀποκαλυφθέν, ἦσαν δὲ κεκοσμημένα διὰ τοιχογραφιῶν. Εἰς τοὺς πόδας λοιπὸν τοῦ λόφου τοῦ Προφήτου Ἡλιοῦ ὑπῆρχε σειρὰ νεκρικῶν δωματίων, ἐκ τῶν ὁποίων δὲν διεσώθη παρὰ μόνον ἓν, τὸ Ἡρῶν τῶν Μουσῶν. Ἄνω τῆς κατωτάτης ταύτης σειρᾶς τῶν νεκρικῶν δωματίων ἤρχιζεν ἄλλη σειρὰ καὶ ὑπὲρ ταύτην πάλιν ἄλλη. Τὰ ὑπὲρ τὸ Ἡρῶν ταῦτα νεκρικὰ δωμάτια, ἐντελῶς κεχωσμένα ἐκ τῶν χωμάτων, τὰ ὁποία ἔνεκα τῶν βροχῶν καταπίπτουν ἀπὸ τὴν κορυφὴν τοῦ λόφου, ἀπεκαλύφθησαν διὰ τῶν ἐφετινῶν ἀνασκαφῶν.

Αἱ ἄνω τοῦ Ἡρώου σειραὶ νεκρικῶν δωματίων δὲν εἶναι κανονικαί, ὅπως ἡ κατωτάτη. Τὰ νεκρικὰ δωμάτια κατεσκευάζοντο, ὡς φαίνεται, ἀναλόγως τῆς ἀνάγκης καὶ τοῦ ἀριθμοῦ τῶν ἐν αὐτοῖς θαπτομένων νεκρῶν. Δὲν ὑπάρχει ἀμφιβολία ὅτι ἕκαστον νεκρικὸν δωμάτιον περιελάμβανε τοὺς τάφους μιᾶς οἰκογενείας. Ἐκ τούτου δὲ προέρχεται τὸ γεγονός ὅτι εὐρίσκομεν ἐν δωματίον περιλαμβάνον πέντε, ἄλλο ἑπτὰ, εὐρέθη μάλιστα καὶ ἐν μέγα περιέχον ἑννέα τάφους. Ἐν ὅλῳ εὐρέθησαν περὶ τὰ δέκα νεκρικὰ δωμάτια καὶ περὶ τοὺς ὀγδοήκοντα τάφοι. Πιθανὸν νὰ ἦτο ἐνταῦθα μικρὸν νεκροτα-

φεῖον πατριᾶς ἢ συντεχνίας. Τὰ δωμάτια ἦσαν, ὡς φαίνεται ἐκ τῶν σωζομένων λειψάνων, θολωτά, μονοκάμαρα, ὡς πρέπει νὰ εἰπωμεν ἀκριβέστερον. Οἱ τάφοι εἶναι ἐσκαμμένοι κατὰ σειράν, ὁ εἰς παραπλεύρως τοῦ ἄλλου, κατὰ πλάτος πρὸς τὸ ἐσωτερικὸν τοῦ δωματίου. Ὁ τελευταῖος τάφος, ἀπέναντι τῆς εἰσόδου, ἦτο κατεσκευασμένος κάτωθεν τοῦ τόξου τῆς καμάρας, οὕτως, ὥστε σχηματίζεται ἄνευ αὐτοῦ τύμπανον ἔχον ἀψιδωτὸν περιγγραμμα, ὁμοιότατον μὲ τὰ γνωστὰ *arcosolia* τῶν χριστιανικῶν τάφων τῶν κατακομβῶν. Ἡ τοιαύτη ἀρχιτεκτονικὴ διάταξις, προστιθεμένη καὶ εἰς ἄλλα τεκμήρια, δεικνύει



Εἰκ. 2. Οἱ ἄνω τοῦ Ἡρώου τάφοι.

ὅτι οἱ τάφοι οὗτοι εἶναι τῆς ἰδίας ἐποχῆς μὲ τοὺς χρόνους τῶν κατακομβῶν, ἤτοι τῶν πρώτων αἰώνων μετὰ Χριστόν. Τὰ ἄλλα τεκμήρια εἶναι ἡ οἰκοδομία τῶν τάφων διὰ μεγάλων πλίνθων κατὰ τὸν τρόπον τῆς Ρωμαϊκῆς ἐποχῆς. Τὸ μέγα νεκρικὸν δωμάτιον ἔχει μῆκος 7 μ. × πλάτος 2.00 μ. × ὕψος 2 μ. 80. Ἡ κατὰ τὸν τρόπον τῶν Ἑλληνορωμαϊκῶν χρόνων τοιχοδομία ἔχει γίνῃ μὲ μεγάλην ἐπιμέλειαν καὶ στερεότητα, ὡς καὶ ἡ ὅλη κατασκευὴ τῶν μονοκαμάρων δωματίων. Ἐχουν διασωθῇ τὰ ἐπιχρίσματα τῶν τοίχων καὶ ἔχνη τοιχογραφιῶν εἰς ὅλα τὰ νεκρικὰ δωμάτια.

Οἱ τάφοι ὅλοι ἦσαν σεσυλημένοι ἀπὸ παλαιᾶς ἐποχῆς. Δὲν εὗρέθησαν ἐντὸς αὐτῶν ἢ πλησίον αὐτῶν, ἐκτὸς ἐννοεῖται ὁσῶν ἀνθρωπίνων ἀτάκτως

ἐσκορπισμένων, εἰμὴ τεμάχια ἀγγείων καὶ λύχνοι τινὲς εἰδωλολατρικοί, κεκοσμημένοι μὲ διακοσμήσεις καὶ μὲ μορφὰς σατύρων, ἄλλοι μὲ εἰκονογραφικὰς μορφὰς, ἴσως τοῦ ἐργοστασιάρχου, ἴσως τοῦ τεθαμμένου. Εἰς μικρὰν δὲ στήλην, ὕψους 0.70 καὶ πλάτους 0.17, εἶναι ἀμελῶς γεγραμμένη ἡ ἐξῆς συγκινητικὴ ἐν τῇ βραχυλογίᾳ αὐτῆς ἐπιγραφή:

ΦΙΛΟΥΜΕΝΗΣ
ΤΟ ΚΑΛΛΟΣ
ΗΡΠΑΓΘΗ ΤΑΧΟΣ
ΖΗΣΑΣΑ ΒΙΟΤΟΥ
ΚΒ ΕΤΗ.

Τὰ εὐρήματα ταῦτα εἶναι ὑπὸ πολλὰς ἐπόψεις ἄξια λόγου. Εἶναι δὲ καὶ

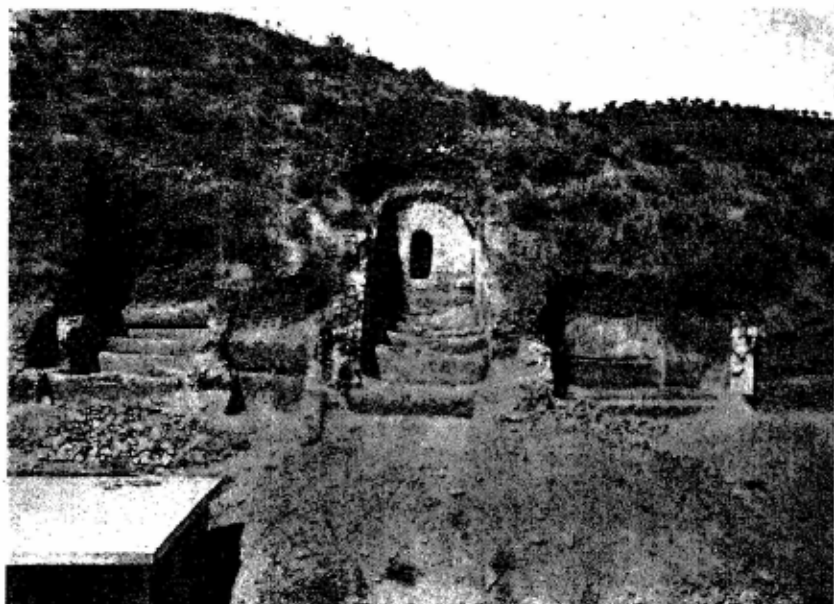

Εἰκ. 3. Εἰς τὸ μέσον τὸ μέγα νεκρικὸν δωμάτιον μὲ ἑννέα τάφους.

κατὰ τὴν ἔποψιν ταύτην ἐξαιρετικῶς σπουδαῖα, ὅτι δεικνύουν τὴν ἐξακολούθησιν τοῦ εἰδωλολατρικοῦ βίου καὶ μετὰ τὴν διάδοσιν τοῦ Χριστιανισμοῦ, ἐξακολούθησιν ἰδιαζόντως ἐπίμονον εἰς τὰ μεμακρυσμένα κέντρα τοῦ ἀρχαίου βίου καὶ δὴ εἰς τὴν Λακωνικὴν.

Συγχρόνως ἐπανελήφθη ἡ ἀνασκαφὴ εἰς τὸν ἐπὶ τῆς ἀκροπόλεως χώρον, ὅπου ἦτο ἡ πλωμένη ἡ μεγάλη μονὴ τοῦ Ὁσίου Νίκωνος. Ἡ συνέχισις τῆς ἐρεῦνης ἀποδεδεικνύει ἀναμφισβήτητον τὴν παλαιὰν γνώμην μου ὅτι

ἔχομεν εἰς ὅλην σχεδὸν τὴν ἑκτασιν τῆς ἀκροπόλεως, τοῦλάχιστον μέχρι τοῦ ναοῦ τῆς Χαλκιοῖκου Ἀθηνᾶς, μέγα μοναστήριον, τοῦ ὁποῖου καθολικὸν ἦτο



Εἰκ. 4. Ἐρείπια τῆς Μονῆς τοῦ Ὁσίου Νίκωνος. — Εἰς τὸ βάθος ἡ βασιλική.

ἢ ἀνακαλυφθεῖσα βασιλικὴ τοῦ Ὁσίου Νίκωνος. Ἐμπροσθεν τῆς εἰσόδου τῆς βασιλικῆς, πρὸς τὸ ΒΑ μέρος, ἀποκαλύπτονται τὰ λείψανα ποικίλων κτι-

σμάτων, τὰ ὅποια ἦσαν παρεκκλήσια, κελλία, τράπεζαι τῶν μοναχῶν, τῶν ὁποίων ὅμως δύσκολος εἶναι ἡ ἐξακριβωσις πρὶν ἀνακαλυφθῇ ὥρισμένη τις ἔνδειξις ἐκ τινος εὐρήματος. Τὰ μόνα εὐρήματα εἶναι ἄφθονα ἀνθρώπινα ὀστᾶ, τεμάχια μικρὰ ἀγγείων καὶ γλυπτῶν ἀρχαίων, εἴτε βυζαντινῶν. Πάντως δυνάμεθα νὰ εἴμεθα βέβαιοι περὶ τῆς ἐπὶ αἰῶνάς τινας, μεταξὺ τοῦ 11^{ου} καὶ 14^{ου} αἰῶνος, ὑπάρξεως ἐπὶ τῆς ἀρχαίας Σπαρτιατικῆς ἀκροπόλεως μεγάλης μονῆς κτισθείσης περὶ τὴν λαμπρὰν βασιλικήν, τὴν ὁποίαν εἶχεν ἀνεγείρει κατὰ τὰ τέλη τοῦ 10^{ου} αἰῶνος ὁ προστάτης τῆς Λακεδαιμόνος Ὁσῖος Νίκων ὁ Μετανοεῖτε. Ἐπιβεβαιώσις περὶ τοῦ χρόνου τῆς ἰδρύσεως καὶ τοῦ κτίτορος εἶναι ἐπιγραφὴ κεχαραγμένη ἀμελῶς ἐπὶ πλακῶς εἰς τὸ μέσον τοῦ δαπέδου τοῦ ναοῦ, κατὰ τὴν ὁποίαν ἐτάφησαν ἐκεῖ δύο «μακάριοι ἐπίσκοποι» τὸ **ΣΦΜΑ**, ἦτοι 1033.

Ἡ εὕρεσις τῆς βασιλικῆς τοῦ Ὁσίου Νίκωνος καὶ τοῦ παρὰ τὴν χαράδραν νεκροταφείου ἔχουν, πλὴν τῆς ἄλλης σημασίας, καὶ τὴν μεγάλην σπουδαιότητα ὅτι ἀποκαλύπτουν χρόνους ἱστορικοὺς σκοτεινοὺς ἢ καὶ ἀγνώστους ἕως τῶρα καὶ μὴκύνουν τὴν ἱστορίαν τῆς Σπάρτης κατὰ τοὺς τελευταίους Ἑλληνιστικοὺς χρόνους καὶ κατὰ τὸ δεύτερον ἥμισυ τοῦ Μεσαίωνος.

ΑΔΑΜΑΝΤΙΟΣ ΑΔΑΜΑΝΤΙΟΥ

8. ΑΝΑΣΚΑΦΑΙ ΕΝ ΑΜΝΙΣΩΙ ΤΗΣ ΚΡΗΤΗΣ

Ἡ ἀνασκαφὴ τοῦ 1934 ἐν Ἀμνισῷ ἐσυνεχίσθη ἐκ μόνων τῶν πόρων τῆς Ἀρχαιολογικῆς Ἑταιρείας καὶ διεξήχθη τμηματικῶς εἰς δύο περιόδους, ἀπὸ 12 - 21 Ἰουλίου καὶ ἀπὸ 1 - 4 Νοεμβρίου. Λόγω τοῦ μικροῦ χρηματικοῦ ποσοῦ περιορίσθημεν ἀποκλειστικῶς εἰς τὴν ἔρευναν τοῦ πέρυσιν ἀποκαλυφθέντος ἑλληνικοῦ ἱεροῦ ἐπὶ παλαιότερου μινωϊκοῦ οἰκοδομήματος (ΠΑΕ 1933, 93 κ.ἐξ.). Τὰ ἀποτελέσματα ἐμφανίζουν διαρκῶς μεγαλυτέραν ἐπιστημονικὴν σπουδαιότητα, ἀλλὰ συγχρόνως φανερόνουν πόσον δύσκολος καὶ ἀσύμφορος εἶναι ἡ διεξαγωγὴ τοιούτου εἵδους ἀνασκαφῶν διὰ περιορισμένων χρηματικῶν μέσων. Διότι ὁ ἀνασκαφεύς, ἀναγκαζόμενος νὰ περιορίζεται ἐκάστοτε εἰς ἓνα μικρὸν ἀνασκαπτέον χώρον, δυσκολεύεται πολὺ νὰ παρακολουθήσῃ ἐπακριβῶς τὰ ἀλλεπάλληλα στρώματα τῶν διαφόρων ἐποχῶν. Ἡ ἐπαφὴ πρὸς τὰς παρατηρήσεις προγενεστέρων ἀνασκαφικῶν περιόδων ἀποκαθίσταται μετὰ χαλαρότητος καὶ ἐνίοτε φαίνονται τὰ ἀποτελέσματα ὡς ἀντιπρατικά. Ἡ ἐπομένη ἀνασκαφὴ τοῦ σπουδαιωτάτου ἐκείνου χώρου πρέπει

νὰ εἶναι τελειωτική, ἐπιχειρουμένης τῆς ἐξερευνήσεως ὅλης τῆς περιοχῆς τοῦ ἱεροῦ συγχρόνως.

Τὰ ἐφετινὰ ἀποτελέσματα εἶναι ἐν συνόψει τὰ ἐπόμενα: Ἀπεκαλύφθη ἐν νέον τμήμα τοῦ ἱεροῦ πρὸς Νότον τοῦ ἤδη ἀνασκαφέντος πέρυσιν. Ἐνταῦθα αἱ παρατηρήσεις ἡμῶν ἦσαν σαφέστεραι καὶ μεγαλυτέρας ἐπιστημονικῆς σπουδαιότητος, διότι τὰ στρώματα ἐν τῷ τμήματι τούτῳ φαίνονται

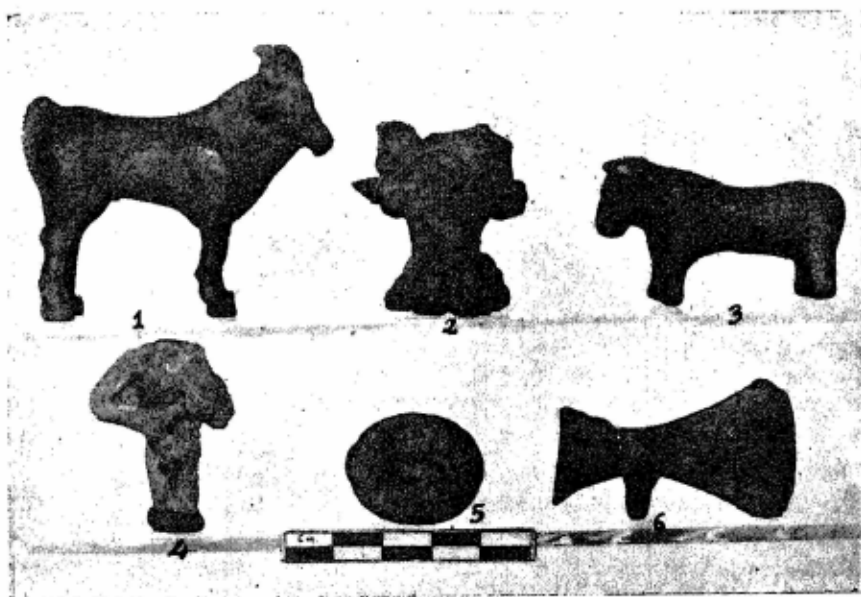

Εἰκ. 1. Χαλκᾶ εὐρήματα ἐξ Ἀμνισοῦ.

ὀλιγώτερον τετραγαγμένα. Εἰς τὸ βαθύτατον στρώμα εἰς τὸ ὁποῖον ἐπροχωρήσαμεν, ἐφάνησαν εἰς ἓν σημεῖον μερικὰ πρωτογεωμετρικά, γεωμετρικά καὶ ἀνατολίζοντα ὄστρακα. Τοιοῦτοτρόπως ἀποκαθίσταται πλήρης ἡ συνέχεια τῆς λατρείας ἐντὸς τοῦ ἱεροῦ τούτου ἀπὸ τῆς πρωτογεωμετρικῆς μέχρι τῆς ὑστερωτέρας ῥωμαϊκῆς ἐποχῆς. Ὅμοια γεωμετρικά ὄστρακα ὑπάρχουσιν ἐν τούτοις καὶ εἰς τὰ ἀνώτατα στρώματα ὁμοῦ μετὰ ῥωμαϊκῶν λύχνων.

Ὅπως δὴποτε, παρὰ τὴν διαταραχὴν ταύτην ἐκ μεταγενεστέρων σκαφῶν, πιθανώτατα ὑπὸ θησαυροθηρῶν, διακρίνονται καθαρῶς δύο μεγάλα στρώματα εἰς τὸν ἀνασκαφέντα χώρον: Τὸ βαθύτερον κείμενον Μινωϊκὸν οἰκοδόμημα (ΠΑΕ 1933 σ. 94-95 εἰκ. 1-2) ἀνεκαλύφθη καὶ ἐνταῦθα βαῖνον περαιτέρω πρὸς Νότον καὶ ἐκτισμένον διὰ τῶν αὐτῶν ὥραιων πελεκητῶν πεωρολίθων. Διατηρεῖται ὁμως ἐνταῦθα μέχρις ὑψηλοτέρου σημείου, εἰς τρό-

πον ὥστε ἤδη εἰς βάθος 1 μ. ὑπὸ τὸ ἔδαφος συναντᾶται ἡ ἀνωτάτη σειρὰ τῶν λίθων του. Ἀκριβῶς λοιπὸν εἰς τὸ σημεῖον τοῦτο ὑπάρχει τὸ πρῶτον στρώμα τοῦ ἱεροῦ, τὸ ῥωμαϊκόν, χαρακτηριζόμενον ὑπὸ ἀφθόνων πηλίνων λύχνων καὶ ἀφθόνων πωρίνων γλυπτῶν περὶ ὧν θὰ διαλάβωμεν ἀμέσως κατωτέρω.

Τὸ δεύτερον στρώμα, τὸ ἀρχαϊκόν, χαρακτηριζόμενον ὑπὸ τῆς μελανῆς γῆς τῆς βριθούσης χαλκῶν εὐρημάτων καὶ ἀντικειμένων ἐξ αἰγυπτιακῆς

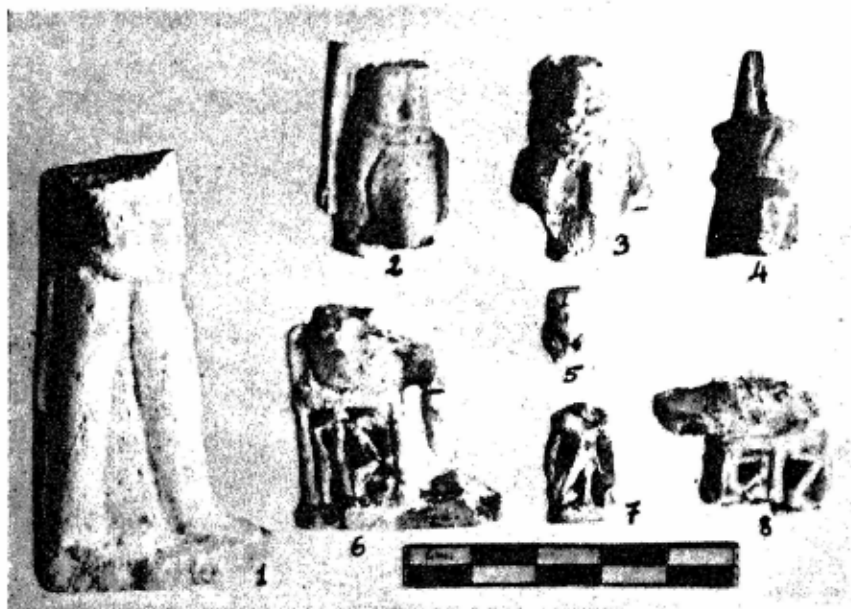

Εἰκ. 2. Εὐρήματα αἰγυπτιακῆς φαγεντιανῆς ἐξ Ἀμνισοῦ.

φαγεντιανῆς (ΠΑΕ ἔ.ἀ. 97), εὐρίσκεται ἐν μέτρον βαθύτερον. Μεταξὺ τῶν δύο στρωμάτων μεσολαβεῖ στρώσις ἄμμου (οὐχὶ τόσον ἐμφανῆς ὅσον εἰς τὸν περυσινὸν τομέα, ἔ.ἀ. 97) καὶ στρώμα λίθων μετὰ γῆς κενὸν παντὸς ἄλλου εὐρήματος, πλὴν ἀσημάντων ἀραιωτάτων ὀστράκων. Ἰδιαίτερος σπουδαῖον εἶναι τὸ γεγονός, ὅτι τὸ ἀρχαϊκόν στρώμα εὐρίσκεται ἐνταῦθα βαθέως ἐντὸς τοῦ Μινωϊκοῦ οἰκοδομήματος. Τούτου ἄρα οἱ τοῖχοι ἐχρησιμοποιήθησαν εἰς τὸ ἑλληνικὸν ἱερὸν τῆς ἀρχαϊκῆς ἐποχῆς.

Τὰ κινητὰ εὐρήματα τῆς ἐφετεινῆς ἀνασκαφικῆς περιόδου παρουσιάζουν ὅλως ἰδιαίτερον ἐνδιαφέρον: Τὸ μελανὸν στρώμα παρουσίασε πλῆθος χαλκῶν ἀμόρφων τεμαχίων, δύο χαλκᾶ εἰδώλια βοῶν (εἰκ. 1, 1 καὶ 3), χαλκοῦν δακτύλιον μὲ πλατεῖαν ἑλλειψοειδῆ σφενδόνην φέρουσαν γλυφὴν ὀκλαζόντος τετραπόδου (εἰκ. 1, 5), πόδα σκεύους ἐν σχήματι πέλματος λέοντος (εἰκ. 1, 2), κολοβὸν

διπλοῦν πέλεκυν (εἰκ. 1, 6) κολοβὸν εἰδώλιον γυμνῆς ὀνυχικῆς μορφῆς (κουροτρόφου; εἰκ. 1, 4) τέλος δὲ χαλκοῦν νόμισμα, τὸ ὁποῖον ὁμοίως (τελείως ὡς ἐφθαρμένον) ἐκυλίσθη ἕως ἐκεῖ ἐκ τῶν ἀνωτέρων στρωμάτων.

Τὰ ἐξ αἰγυπτιακῆς φαγεντιανῆς εὐρήματα εἶναι πρωτίστως δύο μικρὰ καθήμεναι μορφαὶ κολοβαί, ὧν τὰ βάθρα φέρουσιν αἰγυπτιακὰ κοσμήματα (εἰκ. 2, 6 καὶ 8). Τεμάχια μᾶλλον ἢ ἥττον κολοβὰ ἱσταμένων μορφῶν (εἰκ. 2, 1-2). Κεφαλαὶ θεοτήτων (εἰκ. 2, 4-5). Τὸ ἄνω ἥμισυ λεοντοκεφάλου μορφῆς, πιθανῶς τῆς μεμφιτικῆς θεότητος Σεχμέτ (πρβλ. A. Ermann, Die ägypt. Religion 16) καὶ διάφορα ἄλλα τεμάχια καὶ ἐξαρτήματα. Εὐρέθη τέλος μικρότατον λεπτὸν δισκάριον χρυσοῦν, πλῆθος ψήφων ἐκ διαφόρων ὕλικῶν, ἐπιπεδόκυρτον φακοειδὲς ἐξάρτημα ὀρείας κρυστάλλου καὶ ἑτέρα μικροεὐρήματα.

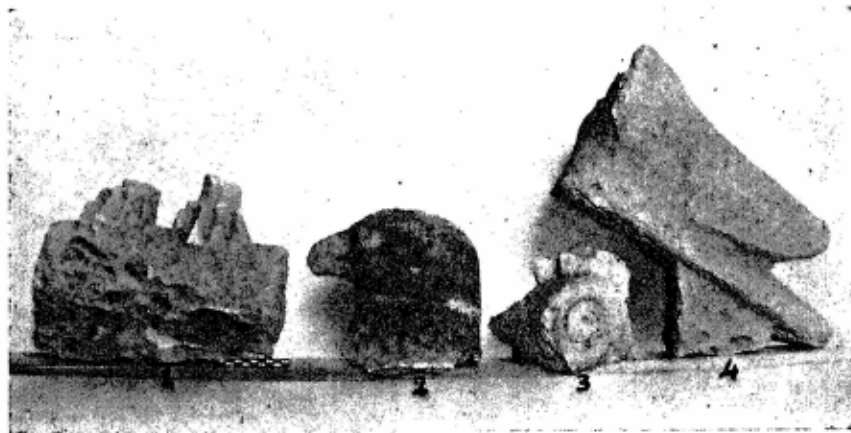

Εἰκ. 3. Πώρινα γλυπτά ἐξ 'Αμνισοῦ.

Ἡ στενὴ ἄρα σχέσις τοῦ ἱεροῦ πρὸς τὴν Αἴγυπτον καθίσταται ἐπὶ μᾶλλον καὶ μᾶλλον προφανῆς, τοσούτῳ μᾶλλον, καθ' ὅσον πιστοποιοῦσι ταύτην καὶ τὰ εὐρήματα τοῦ ὑπερκειμένου ὀνυχικοῦ στρώματος. Ἐνταῦθα ἐλλείπουσιν αἱ ἀρχαιότητες ἐκ χαλκοῦ καὶ φαγεντιανῆς, ἀφθονοῦσι δὲ τὰ λίθινα ἀντικείμενα. Εὐρέθησαν: Ὁπίσθιον μέρος πελωρίου πωρίνου πτηνοῦ, πρὸς τὸ ὁποῖον ἀντιστοιχεῖ ἄνευ ἀμφιβολίας ἡ ὀλίγας ἡμέρας βραδύτερον εὐρεθεῖσα ὑπερφυσικοῦ μεγέθους κεφαλὴ ἰέρακος, εἰκ. 3, 2 καὶ 4. Τεμάχιον ἐκ κεφαλῆς ἄλλου ἰέρακος ἔφερεν ἐνθέτους ὀφθαλμοὺς ἐξ ἀποπεσούσης ὕλης. Οὐδεμία ἀμφιβολία, ὅτι πρόκειται περὶ τοῦ ἱεροῦ πτηνοῦ τῆς αἰγυπτιακῆς ἡλιακῆς θεότητος, τοῦ "Ωρου. Δύο πώρινα βόεια ὦτα καὶ δύο κέρατα τοῦ αὐτοῦ ὕλικου ἀνήκουν πιθανώτατα εἰς τὸν ἱερὸν Ἄπιν. Τὸ ἐν τῶν ὧτων διατηρεῖ ἐσωτερικῶς λείψανα ἐρυθροῦ χρωματισμοῦ. Ἐπίσης εὐρέθησαν

πόδες πτηνῶν καὶ λεόντων συμφυεῖς μετὰ παρῶν ἰωνικῶν κιονοκράνων, ἐφ' ὧν ἐπεκάθητο (εἰκ. 3, 1 καὶ 3). Ἐν ἄλλο πτηνόν, πιθανώτατα ἀετός, ἐλλιπὲς τὴν κεφαλὴν, σύγκειται ἐκ χονδροκόκκου νησιωτικοῦ μαρμάρου. Ἐκ τοῦ αὐτοῦ ὕλικου εἶναι μικρὰ, καλῶς διατηρουμένη μαρμαρίνη κεφαλὴ, (εἰκ. 4). Ἐπειδὴ ἐπὶ τοῦ ἄνω



Εἰκ. 4. Μαρμαρίνη κεφαλὴ Πλούτωνος - Ὀσίριδος.

μέρους τοῦ κρανίου ὑπάρχει ὀπή καὶ πέριξ ταύτης τὸ μάρμαρον φέρει κυκλοτερῇ λείαν ἐπιφάνειαν, ἴσως ἐπεκάθητο ἐνταῦθα πόλος ἐξ ἄλλου τεμαχίου. Ἐν τοιαύτῃ περιπτώσει πρόκειται περὶ Πλούτωνος - Ὀσίριδος. Μνημονευτέα ἔτι εἶναι ἄνω μέρος ἐφθαρμένης μικρᾶς μαρμαρίνης καρνάτιδος καὶ δύο κορμοὶ κολοβῶν μαρμαρίνων ἀγαλματίων. Ἄν ἔν θραῦσμα κατειργασμένον μαρμάρου εἶναι πράγματι τεμάχιον μηροῦ, τότε ὑπάρχει ἔλπις νὰ ἀνεύρωμεν καὶ τὸ ὑπόλοιπον ἀγαλμα πλέον ἢ φυσικοῦ μεγέθους.

Ἰδιαιτέρας σπουδαιότητος εἶναι τρία συναπτόμενα τεμάχια ἐξ εὐμεγέθους μαρμαρίνου ἀγγείου (πλειόνων τοιούτων ἀγγείων τὰ τεμάχια εὐρέθησαν, ὧν με-

ρικὰ φέρουν καὶ πλαστικὸν διάκοσμον κλάδων, καρπῶν κλπ.). Τὸ ἀγγεῖον τοῦτο ἔφερεν ἐπιγραφὴν δίστιχον, ἧς διεσώθη τὸ δυστυχῶς ἀκατάληπτον τέλος:

— — — ΘΕΝΑΤΑ

— — — ΜΕΡΩΣ

Ἴσως ἡ πρόοδος τῶν ἀνασκαφῶν ἀποκαλύψῃ καὶ τὰ ὑπόλοιπα τοῦ ἀγγείου τεμάχια, οὕτω δὲ μᾶς διαφωτίσῃ περὶ τῆς φύσεως τοῦ ἱεροῦ καὶ τῶν λατρευομένων θεοτήτων.

Ἐκ τῶν ἀφθόνως εὐρεθέντων λύγων εἰς φέρει τὴν ὑπογραφὴν Κλάρου.

Τινὲς δεικνύουν παραστάσεις, ἥτοι γοργόνεια, κρατῆρα ἐξ οὗ συμμετρικῶς ἐκφύονται δύο σταφυλαί, Ἑρωτίσκον, ἀλεκτρυονομαχίαν. Περίεργοι εἶναι δύο παραστάσεις σκιρτώντος αἰγάγου καὶ ἑτέρου καλπάζοντος, ἔτι δὲ περιεργότερα μία τρίτη ἀπεικονίζουσα ταῦρον ὑπὲρ τὸν ὅποιον ἐν ὀριζοντίᾳ στάσει αἰωρεῖται ἀνθρωπίνη μορφή. Πᾶσαι αἱ παραστάσεις αὗται ἐνθυμίζουν ζωηρῶς τοὺς μινωϊκοὺς σφραγιδολίθους. Δεδομένου ὅτι τοιοῦτοι θὰ εὐρίσκοντο πάντοτε τυχαίως, ὥπως εὐρίσκονται καὶ σήμερον, νὰ ὑποθέσωμεν ἄρα γε ὅτι ἐκεῖθεν ἀντέγραψεν ὁ λυχνοποιδὸς τὰς παραστάσεις του καὶ ὅτι ἡ τρίτη τοιαύτη δὲν εἶναι τίποτε ὀλιγώτερον ἀπὸ μίαν μινωϊκὴν ταυροπαιδιάν;

Ἡ ἀνασκαφὴ τοῦ ἱεροῦ Ἀμνισοῦ ἀποβαίνει οὕτω λίαν ἐνδιαφέρουσα, ἰδίως μετὰ τὴν πιστοποίησιν τοῦ γεγονότος ὅτι οἱ Ἕλληνες ἐχρησιμοποίησαν αὐτουσίους τοὺς τοίχους τοῦ μινωϊκοῦ κτηρίου, ὅτε ἐγκατέστησαν τὸ ἱερόν των. Οὕτως ἀποβαίνει πιθανώτερα ἢ ὑπόθεσις, ὅτι πρόκειται περὶ μιᾶς συνεχοῦς λατρείας ἀπὸ τῆς μινωϊκῆς μέχρι τῆς ῥωμαϊκῆς ἐποχῆς. Εἶναι γνωστόν, ὅτι τὸ αὐτὸ γεγονὸς παρατηρήθη καὶ εἰς τὸ ἀνάκτορον τῆς Τίφυνθος, ὅπου ὁ ἀνατολικὸς τούτου τοῖχος (ὡς καὶ ἐνταῦθα περὶ τοῦ ἀνατολικοῦ πρόκειται) ἐχρησιμοποιήθη εἰς τὸν ἑλληνικὸν ναόν. Ἡ ἐξακρίβωσις τοῦ πράγματος τούτου καὶ ἐν τῇ μινωϊκῇ Κρήτῃ, ὅπου διάφοροι λαοὶ καὶ διάφοροι θεοὶ διεδέχθησαν ἀλλήλους, θὰ εἶχε τὴν μεγαλυτέραν δυνατὴν σπουδαιότητα διὰ τὴν ἱστορίαν τῆς θρησκείας.

Η ΒΙΒΛΙΟΘΗΚΗ ΤΗΣ ΑΡΧΑΙΟΛΟΓΙΚΗΣ ΕΤΑΙΡΕΙΑΣ

Δωρεά. Εὐχαρίστως ἀναγράφοντες κατωτέρω τὰς πρὸς τὴν βιβλιοθήκην τῆς Ἑταιρείας εἶτε ὑπ' αὐτῶν τῶν συγγραφέων εἶτε ὑπ' ἄλλων φίλων τῆς Ἑταιρείας ἀποσταλέντα κατὰ τὸ ἔτος 1934 βιβλία, καθήκον ἡμῶν θεωροῦμεν νὰ ἐκφράσωμεν καὶ ἐνταῦθα πρὸς πάντας τοὺς φιλόφρονας δωρητὰς τὴν εὐγνωμοσύνην τῆς Ἀρχαιολογικῆς Ἑταιρείας.

[Εἰς τὸ τέλος τοῦ τίτλου ἐκάστου βιβλίου τίθεται ἐντὸς παρενθέσεως τὸ ὄνομα τοῦ δωρητοῦ. Ὅπου δὲν ὑπάρχει παρένθεσις, δωρητὴς ὑπονοεῖται ὁ συγγραφεὺς].

1. **Åberg, N.**: Bronzezeitliche und früheisenzeitliche Chronologie. T. 4: Stockholm 1933.
2. **Ἀραποπούλου, Κ. Θ.**: Ὁ Δημοσθένης ὡς πολιτικός καὶ ῥήτωρ. Ἀθήναι 1931.
3. **Ἀρβανιτάκη, Γ. Α.**: Chronométrie musulmane. P. 1-2: Athènes 1934.
4. **Ἀριστόφρενης, Παν.**: Πλάτωνος Ἀκαδημία. Ἐν Ὁξφόρδῃ 1933.
5. **Babinger, Fr.**: J. H. Mordtmann zum Gedächtnis. Berlin 1933.
6. **Βαλέτα, Γ.**: Ὁ ἐπιστημολόγος Γ. Γαρδίκας. Ἀθήνα 1934.
7. **Banerji, R. D.**: Eastern indian School of mediaeval Sculpture. Delhi 1933.
8. **Βελανιδιώτη, Ἰεζεκιήλ.**: Τροποποιήσεις τῶν ἐκκλησιαστικῶν νόμων. Ἐν Ἀθῆναις 1934.
9. **Benecke, H.**: Die Seepolitik der Aitolier. In. Diss. Hamburg 1934.
10. **Ἑλληνικὴ Βιβλιογραφία.** Ἀρ. 1: 1931. Ἐν Ἀθήναις 1934 (Ἑθνικὴ Βιβλιοθήκη Ἑλλάδος).
11. **Bollettino dell' Associazione Internazionale degli Studi Mediterranei.** Anno 5, 1934. Roma (Γ. Π. Οἰκονόμος).
12. **Βελονάκης Μ. Δ.**: Αἱ Ἀθῆναι τὸ αἰώνιον Ἑλληνικὸν ἄστυ. Λόγος .. Ἐν Ἀθῆναις 1934 (Πανεπιστήμιον Ἀθηνῶν).
13. » » Ἡ Ἑλληνικὴ ἐπανάστασις ἀπαύγασμα τοῦ ἀθανάτου Ἑλληνικοῦ πνεύματος. Λόγος ... Ἐν Ἀθῆναις 1934 (Πανεπιστήμιον Ἀθηνῶν).
14. **Burr, Dorothy**: Terra - cottas from Myrina in the Museum of Fine Arts, Boston 1934.
15. **Caputo G.**: Σικελία presso Atene. Roma 1933. Ἀπ.: Rendiconti d. Cl. d. Scienze morali ... d. Real. Accad. Naz. d. Lincei, s. 6. v. 9.
16. **Χατζῆ, Ἀντ. Χ.**: Εἰς τὴν Εὐσταθίου Μακρεμβολίτου Ἀκριτηίδα. Ἀθήναι 1933. Ἀπ.: Byz.-Neugr. Jahrb. 10.
17. » » Μακεδονικῆς ἐπιγραφῆς ἐκδοσις νέα. Ἀπ.: «Εἰς μνήμην Σπυρίδωνος Λάμπρου». Ἐν Ἀθ. 1935.
18. **Χατζιδάκι, Γ. Ν.**: Ἀκαδημεικὰ ἀναγνώσματα T. 2: Ἐν Ἀθῆναις 1931 (Πανεπιστήμιον Θεσσαλονίκης).

19. **Χατζιδάκη, I.**: Tylissos. Paris 1934 (Γαλλικὴ Ἀρχαιολογικὴ Σχολή).
20. **Ἀντώνιος Ἀν. Χρηστομάνος** († 25 Ἀπριλ. 1933). Λόγοι ἐκφωνηθέντες κατὰ τὸ τελεσθὲν τῇ 8ῃ Νοεμβρ. 1933 εἰς μνήμην αὐτοῦ ἐπιστημ. μνημόσυνον ἐν τῇ Αἰθούσῃ τῶν τελετῶν τοῦ Πανεπιστημίου (Πανεπιστήμιον Ἀθηνῶν).
21. **Κυπριακὰ Χρονικά**. Ἔτ. 10, 1934, Ἐν Λάρνακι (Κίτρου), (Ἐκδοτικὴ Ἐπιτροπή).
22. **Θεσσαλικὰ Χρονικά**. Τ. 2-3. Ἀθῆναι 1931- '33 (Ἱστορικὴ καὶ Λαογραφικὴ Ἑταιρεία Θεσσαλῶν).
23. **Compte Rendu** de la Société Hellénique d'Anthropologie (1931-'32). Ἀπ.: «Rev. Anthropol.» Ann. 44, 1934 (Ἑλληνικὴ Ἀνθρωπολογικὴ Ἑταιρεία).
24. **Cronaca** dei restauri, dei progetti e dell' azione tutta dell' Ufficio Regionale ora Soprintendenza dei Monumenti di Venezia. Venezia 1912.
25. **W. Doerpfeld**. Als Sie am 26. Dezember 1933 Ihr achtzigstes Lebensjahr, .. [Gratulationsschreiben an Wilhelm Dörpfeld]. A. τ. [1934].
26. **Drerup, Eng.**: Kulturprobleme des Klass. Griechentums. 2: Der Humanismus. Baderborn 1934.
27. **Ἐκθεαίς** τῶν πεπραγμένων (Ἑθνικ[οῦ] καὶ Καποδιστριακ[οῦ] Πανεπιστημίου) Ἀθηνῶν κατὰ τὸ πανεπιστημιακὸν ἔτος 1931-'32 ἐπὶ Πρυτάνεως Κ. Δουβουνιώτου. Ἐν Ἀθήναις 1933 (Πανεπιστήμιον Ἀθηνῶν).
28. **Ἐπιστημονικὴ Ἑπετηρὶς** Φιλοσοφικῆς Σχολῆς Πανεπιστημίου Θεσσαλονίκης. Τ. 2: Ἐν Θεσσαλονίκῃ 1932 (Πανεπιστήμιον Θεσσαλονίκης).
29. **Etnolog**. Τ. 5 (-6) Ljubljana 1933 (Α. Ὁρλάνδος).
30. **Ἡ ἐξελληνίσις** τοῦ Ἀρχαίου κόσμου [L'hellénisation du monde antique]. Διαλέξεις γενόμεναι εἰς τὴν Σχολὴν τῶν Ἀνωτέρων Κοινωνικῶν Σπουδῶν τῶν Παρισίων ὑπὸ Ad. Reinach [κ. ἄ.] Μετάφρ. Ξανθίππης Π. Μακκά. Τ. 1 (Ἡ μεταφράστρια).
31. **Friedrich, Joh.**: Ras Schamra. Leipzig 1933.
32. **Γεδεών, Μ. Ι.**: Πέντε συγγενεῖς ἐκ Λέρου Ἀρχιερεῖς Ἡρακλείας (1714-1830). Ἐν Ἀθήναις 1934.
33. **Γιαννοπούλου, Ν. Ι.**: Ἐπιγραφαὶ ἐκ Θεσσαλίας. 1934. Ἀπ.: ΑΕ 1932.
34. " " Τὰ Μετέωρα. Βόλος 1926.
35. " " Ἡ Ἱερὰ Μονὴ Ξενίας ἐν Θεσσαλίᾳ. Ἀθῆναι 1934. Ἀπ.: Θεσσαλικὰ Χρονικά, Τ. 4.
36. **Goldston, Ed.**: Illustrated catalogue of objects of art. London.
37. **Μεσαιωνικὰ Γράμματα**. Τ. 2: Ἀθ. 1934 (Σύλλογος Μεσαιωνικῶν Γραμμάτων).
38. **La Grèce d'aujourd' hui** (Alexandrie 1933). Ἀπ.: «La Gazette d'Orient». Ann. 7, N. S., Décembre 1933 (Γ. Π. Οἰκονόμος).
39. **Τουριστικὴ Ἑλλάς**. Ἔτ. 5: 1934 (Τουρισμός).
40. **Ἑλληνικά**. Ἔτ. 7: Ἐν Ἀθήναις 1934 (Σύλλογος Ὁφελίμων Βιβλίων).
41. **Ἡ Ἑταιρεία τοῦ Ἑλληνισμοῦ** . . . πρὸς τοὺς Ἑλληνας διανοουμένους . . . 10 Ἀπριλ. 1934.
42. **Εὑρετήριον τῶν μνημείων τῆς Ἑλλάδος**. Α', τχ. Γ' ὑπὸ Ἀ. Κ. Ὁρλάνδου Ἐν Ἀθήναις 1933 (Ὑπουργεῖον Ὁρησκευμάτων κ. Παιδείας).
43. **Περὶ ἰδρύσεως ἐν Κερκύρᾳ τῆς Ἰονίου Ἑταιρείας**. Κέρκυρα 1934 (Ι. Παταδημητρίου).
44. **Hiller v. Gärtringen, F.**: Noch einmal das Archilochosdenkmal von Paros. Berlin 1934. Ἀπ.: Nachrichten v. d. Gesellsch. d. Wiss. z. Göttingen Philol.-hist. Kl. 1. N. F., Bd 1, Nr. 2.

45. **Hitt, L. W.:** The Parthenon (Carnegie Magazine V. 7, Nr. 1, Pittsburgh, PA, April 1933).
46. **Die Griechischen Horizonte**, Jg. 1, N° 1: Mai 1934 (Τουρισμός).
47. **Καββαδά, Στεφ.:** Ἡ ἐν Χίῳ βιβλιοθήκη Κοραΐ. Ἐν Ἀθήναις 1933 (Ἐφορεία Σχολικοῦ Ταμείου Δήμου Χίου).
48. **Κανόνες τοῦ ἀλφαβητικοῦ καταλόγου** τῆς Βιβλιοθήκης τοῦ Βρετταν. Μουσείου (Rules for compiling the catalogues...). Μετάφρ. Νικίου Βέρτη. Πρόλογος Γ. Χαριτάτη. Ἐν Ἀθήναις 1934 (Γεν. Συμβ. Βιβλιοθ. Ἑλλάδος).
49. **Κανόνες τοῦ ἀλφαβητικοῦ καταλόγου** τῶν Ἱταλικῶν δημοσίων βιβλιοθηκῶν (Regole per compilazione del catalogo alfabetico). Μετάφρ. Νικίου Βέρτη. Πρόλογος Γ. Χαριτάτη. Ἐν Ἀθήναις 1934 (Γενικὸν Συμβούλιον Βιβλιοθηκῶν τῆς Ἑλλάδος).
50. **Καρδαμάτη, Ι. Π.:** Νάρκη φυλετικῆ (Ἀθῆναι) 1934.
51. **Karo, G.:** Führer durch Tiryns. Aufl. 2. Athen 1934.
52. **Kaye, G. R.:** Bakhshālī manuscript. P. 3 Delhi 1933.
53. **Κατσαρά, Κ. Μ.:** Γύρω ἀπὸ τὴν διάνοιαν καὶ τὸ σῶμα [Ἀθῆναι] 1934.
54. **Κεραμοπούλλου, Α.:** Ἀνασκαφαὶ καὶ ἔρευναι ἐν τῇ Ἄνω Μακεδονίᾳ. 1933. Ἀπ.: ΑΕ 1932.
55. " " Ἀρχαῖα ἐξ Ἀμφιπόλεως. Αἰγινητικά 1934. Ἀπ.: ΑΕ 1932.
56. " " Ἐρευναι καὶ ἀνασκαφαὶ ἐν Δυτικῇ Μακεδονίᾳ. Ἐν Ἀθήναις 1934. Ἀπ.: ΠΑΕ 1933.
57. " " Ὁδηγὸς τῶν Δελφῶν. Ἐν Ἀθήναις 1908.
58. **Κοραΐ, Ἀδ.:** Ἀνέκδοτοι λεξιλογικαὶ σημειώσεις καὶ ἐπιστολαί. Ἐν Ἀθήναις 1934. (Ἐφορεία τοῦ Σχολικοῦ Ταμείου Δήμου Χίου).
59. " « Σημειώσεις εἰς τὸ προσωρινὸν πολίτευμα τῆς Ἑλλάδος τοῦ 1822 ἔτους. Ἐκδίδ... ὑπὸ Θωμ. Π. Βολίδου. Ἐν Ἀθήναις 1933. (Θ. Π. Βολίδης).
60. **Κουρευνιώτη, Κ.:** Ἐλευσίς. Ἐν Ἀθήναις 1934.
61. **Κουρτίδου, Κ. Γ.:** Τὰ ἀρχαῖα ἑλληνικὰ μυστήρια... Ἐν Ἀθήναις 1934.
62. **Kunze, E.:** Orchomenos. 4; München 1934.
63. **Κυπαρίσση, Ν.:** Ἀνασκαφὴ Μυκην. Νεκροταφείου Ἀρχ. Ἀχαΐας. Ἐν Ἀθήναις 1934. Ἀπ.: ΠΑΕ 1933.
64. " " Κατάλογος τῶν μνημείων τῆς ἀρχαίας Ὀλυμπίας καὶ τοῦ μουσείου αὐτῆς. Ἐν Ἀθήναις 1934.
65. **Λεβίδου, Ν. Δ.:** Βασιλεία συνταγματικῇ μετὰ κοινοβουλευτισμοῦ. Ἀθῆναι 1934.
66. " " Πίναξ τινῶν τῶν δημοσιευθέντων ἔργων, βιογραφικαὶ τινες σημειώσεις περὶ αὐτοῦ. Ἐν Ἀθήναις 1934.
67. **Leider, Er.:** Der Handel of Alexandria (Hamburg 1933).
68. **Λογοθεσία τεσσαρακονταετίας** (1894-1934) Ἑταιρείας «Ὁ Ἑλληνισμός». Ἐν Ἀθήναις 1934 (Ἑταιρεία Ἑλληνισμός).
69. **Λυκοῦργος, Κ. Θ.:** Ἀραποπούλου: Λυκούργου Λόγος κατὰ Δεωκράτους μετάφρ. εἰς τὴν νέαν ἑλληνικὴν γλῶσσαν μετὰ εἰσαγωγῆς... Ἐν Ἀθήναις 1933.
70. **Μαλτέζου, Κ.:** Contribution à la recherche des dimensions des clepsydres... Ἀπ.: ΠΑΑ 8, 1933.
71. " " Les subdivisions du doigt chez les Grecs. Ἀπ.: ΠΑΑ, 8, 1933.

72. **Μάργαρη, Δ. Κ.:** Ὁ ἀλφαβητικὸς κατάλογος τῶν βιβλιοθηκῶν. Ἐν Ἀθήναις 1934. (Γεν. Συμβ. Βιβλιοθ. Ἑλλάδος).
73. **Μαρινάτου, Σπ. Ν.:** Ἀνασκαφαὶ Ἀμνισοῦ Κρήτης. Ἐν Ἀθήναις 1934. Ἀπ.: ΠΑΕ 1933.
74. » » Zur Orientierung der Minoischen Architektur. Ἀπ.: Proceed. of the 1st Intern. Congr. of Prehist. and Protohist. Sc., London Aug. 1-6, 1932.
75. **Meritt, B. D. - West, A. B.:** The Athenian assesment of 425 B. C. An Arbor 1934.
76. **Μινωΐδης, Μηνᾶς:** Calliope... Paris 1825 (Δωρ. ἀγν.).
77. **Μπακαλάκι, Γ.:** Ἀνασκαφὴ ἐν Φλωρίνῃ τῆς Ἀνω Μακεδονίας. Ἐν Ἀθήναις 1934. Ἀπ.: ΠΑΕ, 1933.
78. **Οἰκονόμου, Γ. Π.:** Ἐκθεσις περὶ τῶν κατὰ τὸ ἔτος 1933 ὑπὸ τῆς Ἀρχαιολογικῆς Ἑταιρείας πεπραγμένων. Ἐν Ἀθήναις 1934.
79. » » Ἐκ τοῦ ἐργαστηρίου τῶν Τράλλεων [Ἐν Ἀθήναις] 1925. Ἀπ.: ΑΕ, 1923, σ. 59-101.
80. » » Γένεσις καὶ ἐξέλιξις τῶν Μουσείων (Βραδυνή, Ἀρ. 3362-63: 11-12 Ἰουνίου 1934).
81. » » Μίνδη-Μένδη, ἡ πατρὶς τοῦ Παιωνίου [Ἐν Ἀθήναις] 1926. Ἀπ.: ΑΕ 1924, σ. 27-40.
82. » » Ναοποιοὶ καὶ Ἑσθῆνες [Ἐν Ἀθήναις 1924]. Ἀπ.: Ἀρχ. Δελτ. 1922, σ. 258-346.
83. **Ὀρλάνδου, Ἀν. Κ.:** Αἱ ἀνασκαφαὶ τῆς Ἀλμείρας. Ἐν Ἀθήναις 1934. Ἀπ.: «Ὀλύμπ. Ἀρχεῖον».
84. » » Ἀνασκαφὴ Σικυῶνος. Ἐν Ἀθήναις 1934. Ἀπ.: ΠΑΕ 1933.
85. » » Ἡ ἀρχιτεκτονικὴ τοῦ τζαμίου Ὁσμάν Σάχ τῶν Τρικκάλων. Ἀπ.: ΠΑΑ, 4, 1929.
86. » » Ἀνατολίζουσαι Βασιλικαὶ τῆς Λακωνίας. Ἐν Ἀθήναις 1927. Ἀπ.: «Ἐπ. Ἐτ. Βυζ. Σπ.» Τ. 4.
87. » » L'église byzantine des Saints Apôtres à Léondari, Paris (1921). Ἀπ.: «Rev. Et. Gr.» Τ. 34, 1921.
88. » » Ὁ Ἐπιτάφιος τοῦ Πέτα. Ἐν Ἰωαννίνοις 1929. Ἀπ.: «Ἡπειρ. Χρον.» 1929.
89. » » Νεώτεραι ἔρευναι ἐν Ἀγίῳ Τίτῳ τῆς Γορτύνης. Ἐν Ἀθήναις 1926. Ἀπ.: «Ἐπ. Ἐτ. Βυζ. Σπ.» Τ. 3.
90. » » Eine unbeachtete Kuppelform. Ἀπ.: «Byz. Zeitschr.» 30, 1930.
91. » » Ὁ Μεδρεσές τοῦ κάστρου τῆς Μυτιλήνης. Ἀπ.: «Ἡμερολ. Μεγ. Ἑλλ.» 1929.
92. » » Μνημεῖα τοῦ Δεσποτάτου τῆς Ἡπείρου. Ἡ Κόκκινη Ἐκκλησιὰ (Παναγία Βελλᾶς). Ἀπ.: «Ἡπειρ. Χρον.» Τ. 2, 1927.
93. » » Μεσαιωνικὰ μνημεῖα Ὁρωποῦ καὶ Συκαμίνου. Ἀθ. 1927. Ἀπ.: Δελτ. Χριστ. Ἀρχ. Ἐτ., Τ. 4.
94. » » Ἡ Μονὴ Βαρνάκοβας, Ἀθῆναι 1922.
95. » » Δύο ἀνέκδοτοι ναοὶ τῶν Ἀθηναίων Μπενιζέλων. Ἐν Ἀθήναις 1931. Ἀπ.: «Ἐπ. Ἐτ. Βυζ. Σπ.» Τ. 8.

96. **Ὁρλάνδου, Ἀν. Κ.**: Ναοὶ τῶν Καλυβιῶν Κουβαρά. Ἐν Ἀθήναις 1923. Ἀπ.: «Ἀθηνᾶ» Τ. 35.
97. " " Συμπληρωματικά περὶ τῆς Βασιλικῆς τῶν Καλυβιῶν Κουβαρά. Ἐν Ἀθήναις 1932. «Ἐπ. Ἐτ. Βυζ. Σπ.», Τ. 9.
98. " " Προστομιαῖον τοῦ Μουσείου Ἡρακλείου. Φραγκικὴ σφραγὶς ἐκ Δαφνίου. Ἀπ.: «Ἀρχ. Δελ.» Τ. 9, 1924-'25.
99. " " Τεμάχια τραπεζῶν τοῦ Μουσείου Ἡρακλείου Κρήτης. Ἀπ.: «Byz.-Neugr. Jahrb.», 6, 1928.
100. **Παχνού, Ἀλ. Ν.**: Χίος. Ἀθήναι 1934. Ἀπ.: «Μεγ. Ἑλλ. Ἐγκυκλ.» Τ. 24, σ. 604-622.
101. **Παπαδημητρίου, Ι.**: Προϊστορικὸς συνοικισμὸς παρὰ τὴν λίμνην Λικέρι τῆς Βοιωτίας. 1931. Ἀπ.: ΠΑΑ 6, 1931.
102. **Παρσκευαΐδου, Σ. Γ.**: Ἐπιγραφαὶ ἐκ Μυτιλήνης. 1934. Ἀπ.: ΑΕ 1932.
103. **Peirce, H. - Tyler, R.**: L'art byzantin. T. 2. Paris 1934 (Ἀντ. Ἐμ. Μπενάκης).
104. **Πρακτικά Συνεδριῶν** (Ἑλλην. Ἀνθρωπολ. Ἑταιρείας) τοῦ ἔτους 1932-'33. Ἀθήναι (Ἑλλ. Ἀνθρωπολ. Ἐτ.).
105. **Proceedings of the Cambridge Antiquarian Society.** V. 34: Cambridge 1934 (Cambr. Antiqu. Soc.).
106. **Report** ([of the] Prince of Wales Museum of western India) for the year 1932-'33. Bombay 1933 (Διεύθυνσις Μουσείου).
107. **Robinson, D. M.**: A new greek inscription from Macedonia. Ἀπ.: «Amer. Journ. of Archaeology», V. 37, 1933, № 4, σ. 602-604.
108. **Roehlig, Jos.**: Der Handel von Milet. Hamburg 1933. Diss. In.
109. **Saeflund, G.**: Le mura di Roma repubblicana. Uppsala 1932.
110. **Sahni, D. R.**: Guide of the Buddhist ruins of Sarnath. Delhi 1933.
111. **Schneider, G.**: Θεωρία καὶ ἱστορία τῆς βιβλιογραφίας. Μετάφρ. ὑπὸ Γ. Χ. καὶ Στέλλας Πέππα. Ἐν Ἀθήναις 1933 (Γενικὸν Συμβούλιον Βιβλιοθηκῶν τῆς Ἑλλάδος).
112. **Siemienski, Jos.**: Les symboles graphiques dans les éditions critiques de textes. Projet d'unification. Varsovie 1927.
113. **Σωτηριάδης, Γ.**: Ἀνασκαφὴ Μαραθῶνος. Ἐν Ἀθήναις 1934. Ἀπ.: ΠΑΕ 1933.
114. **Σωτηρίου, Γ.**: Ἀνασκαφὴ Νέας Ἀγχιάλου. Ἐν Ἀθήναις 1934. Ἀπ.: ΠΑΕ 1933.
115. **Staehlin, Fr. - Meyer, E. - Heidner, A.**: Pagasai und Demetrias. Berlin. Leipzig 1934.
116. **Στατιστικὴ** βιβλιοθηκῶν δημοσίου χαρακτῆρος κατὰ τὸ ἔτος 1927. Ἀθήναι 1933 (Υπουργεῖον Ἐθνικῆς Οἰκονομίας).
117. **Στατιστικὴ** τοῦ Ἑλληνικοῦ Περιόδοις Τύπου κατὰ τὸ ἔτος 1927. Ἀθήναις 1931 (Υπουργεῖον Ἐθνικῆς Οἰκονομίας).
118. **Statuts de la Société Royale Égyptienne de Papyrologie.** Le Caire 1930.
119. **Σταυροπούλλου, Φ. Α.**: Τιμητικὸν ψήφισμα Ἀλῶν τῶν Ἀραφηνίδων. 1934. Ἀπ.: ΑΕ 1932.
120. **Σταφανίδου, Β. Κ.**: Ὁ Οὐγγροβλαχίας Ἰγνάτιος ὁ Λέσβιος. Ἐν Ἀθήναις 1934 (Πανεπιστήμιον Ἀθηνῶν).
121. **Sydačoff, B. v.**: Das Balkanproblem und die Balkandynastien. Leipzig (1908).
122. **Symbolae Osloenses.** Fasc. 13: Osloae 1934 (Γ. Π. Οἰκονόμος).

123. **Ἐθνικὸν Συνέδριον** πρὸς καταπόλεμιν τῶν ἐχθρῶν καὶ διαφθορέων τῆς Θρησκείας... Ἐν Ἀθήναις 1925 (Παλ. δωρ.).
124. **Ἐθνικὸν Συνέδριον**. Τχ. 1: Πρακτικὰ γεν. συνελεύσεων. Ἀθήνησι 1925 (Παλ. δωρ.).
125. **Tanaka, Hidenaka**: Ἱστορία τῆς ἑλληνικῆς λογοτεχνίας 1933 (Ταπωνισί).
126. **Θρακικά**. Τ. 5. Ἐν Ἀθήναις 1934 (Θρακικὸν Κέντρον).
127. **Θρεψιάδου, I.**: Μικρὰ σκαφή παρὰ τὴν Ἀγ. Παρασκευήν. 1934. Ἀπ.: AE 1932.
128. **Valmin, N.**: Die Zeus-Stoa in der Agora von Athen, Lund 1934 (Bull. d. la Soc. R. d. Lettres de Lund, 1933 - '34, I).
129. **Wace, A. J. B.**: Chamber tombs at Mycenae. Oxford 1932.
130. **Weiss, J.**: Bericht über die Länder- und Völkerkunde Südosteuropas... Ἀπ.: «Geogr. Jahrb.» 48.
131. **Wrede, W.**: Attika. Athen 1934.
132. » » Attische Mauern. Athen 1933.
133. **Ξυγγοπούλου, A.**: Τὰ ψηφιδωτὰ τοῦ ναοῦ τῶν Ἀγ. Ἀποστόλων ἐν Θεσσαλονίκῃ 1934. Ἀπ.: AE 1932.
134. **Ζαχαρούλου, K. A.**: Ἱστορικαὶ σελίδες περὶ τῆς ἐν Κασαμπᾷ Ὁρθοδόξου Ἑλληνικῆς Κοινότητος (1625-1922). Ἐν Ἀθήναις 1934.
135. **Ziebarth, E.**: Der griechische Kaufmann im Altertum. München: 1934.
136. **Ἀγοραὶ καὶ ἀνταλλαγαί**. Εἰσήχθησαν εἰς τὴν βιβλιοθήκην τῆς Ἑταιρείας κατὰ τὸ 1934 ἐξ ἀγορᾶς 102 νέοι τόμοι καὶ ἐξ ἀνταλλαγῆς 81.

ΣΥΝΕΛΕΥΣΙΣ ΤΩΝ ΕΤΑΙΡΩΝ

ΚΑΤΑ ΤΟ ΕΤΟΣ 1934

Τῇ 4^ῃ Μαρτίου 1934 ἡμέρα Κυριακῇ καὶ ὥρα 5 1/2 μ.μ. συνήλθον οἱ ἑταῖροι εἰς τακτικὴν συνέλευσιν ἵνα συμφώνως πρὸς τὸ ἄρθρον 32 τοῦ Ὁργανισμοῦ ἐκλέξωσι τό τε Προεδρεῖον τῆς Συνελεύσεως καὶ τὴν πενταμελῆ ἐπὶ τοῦ προϋπολογισμοῦ Ἐπιτροπεῖαν διὰ τὸ ἔτος 1934, ἀκούσωσι δὲ τὴν ἔκθεσιν τῆς ἐξελεγκτικῆς Ἐπιτροπεύας περὶ τῆς οἰκονομικῆς διαχειρίσεως τοῦ 1933, ὡς καὶ τὴν ἔκθεσιν τοῦ Γραμματέως τοῦ Συμβουλίου περὶ τῶν πεπραγμένων τοῦ 1933.

Παρήσαν ἑταῖροι τριάκοντα τρεῖς. Γενομένης φανεραῆς ψηφοφορίας ἐξελέγησαν: Πρόεδρος τῆς Συνελεύσεως ὁ κ. Π. Πουλίτσας, Ἀντιπρόεδρος ὁ κ. Γκίκας Χρυσούλης, Α΄ Γραμματεὺς ὁ κ. Γ. Μέγας καὶ Β΄ Γραμματεὺς ὁ κ. Ι. Θρεψιάδης.

Ὁ Γραμματεὺς τῆς Συνελεύσεως κ. Γ. Μέγας ἀνέγνωσε τὴν ἔκθεσιν τῆς ἐξελεγκτικῆς Ἐπιτροπεύας περὶ τῆς οἰκονομικῆς διαχειρίσεως κατὰ τὸ ἔτος 1933 ἥ δὲ Συνέλευσις ὁμοφώνως ἐνέκρινε τὴν διαχείρισιν ταύτην. Εἶτα διὰ μυστικῆς ψηφοφορίας ἐξελέγησαν μέλη τῆς ἐξελεγκτικῆς Ἐπιτροπεύας ἐπὶ τοῦ Προϋπολογισμοῦ διὰ τὸ ἔτος 1934 οἱ κ.κ. Βασ. Αἰγινήτης, Εὐάγγελος Κρητικός, Γεώργιος Παπαϊωάννου, Μιλτ. Πουρῆς καὶ Ἀγγελ. Σταυρόπουλος.

Διακοπείσης μετὰ ταῦτα τῆς συνεδρίας καὶ ἐπαναληφθείσης τὴν 6 1/2 ὁ Γραμματεὺς τοῦ Διοικητικοῦ Συμβουλίου τῆς Ἑταιρείας κ. Γεώργιος Π. Οἰκονόμος ἀνεκοίνωσε τὴν ὑπ' αὐτοῦ συνταχθεῖσαν ἔκθεσιν περὶ τῶν πεπραγμένων τῆς Ἑταιρείας κατὰ τὸ λήξαν ἔτος 1933 μετὰ προβολῶν φωτεινῶν εἰκόνων ἐκ τῶν ὑπὸ τῆς Ἑταιρείας γενομένων ἀνασκαφῶν.

ΕΚΘΕΣΙΣ

ΤΗΣ ΕΞΕΛΕΓΚΤΙΚΗΣ ΕΠΙΤΡΟΠΕΙΑΣ

ΠΕΡΙ ΤΗΣ ΟΙΚΟΝΟΜΙΚΗΣ ΔΙΑΧΕΙΡΙΣΕΩΣ ΤΟΥ ΕΤΟΥΣ 1934

ΠΡΟΣ ΤΗΝ ΣΥΝΕΛΕΥΣΙΝ
ΤΩΝ ΕΤΑΙΡΩΝ ΤΗΣ ΑΡΧΑΙΟΛΟΓΙΚΗΣ ΕΤΑΙΡΕΙΑΣ

Κύριε Πρόεδρε,

Οἱ ὑπογεγραμμένοι ἀποτελοῦντες τὴν ἐξελεγκτικὴν Ἐπιτροπείαν τῆς Ἑταιρείας διὰ τὸ ἔτος 1935 προσκληθέντες διὰ τοῦ ὑπ' ἀριθ. 11 τῆς 23 Φεβρουαρίου 1935 ἐγγράφου τοῦ κ. Προέδρου ἐπελήφθημεν τοῦ ἐλέγχου τῆς οἰκονομικῆς διαχειρίσεως τῆς Ἑταιρείας τοῦ λήξαντος ἔτους 1934, ἐκ τῶν λογιστικῶν καὶ ταμιακῶν βιβλίων τῆς ὁποίας ἐξάγονται τὰ ἑξῆς ἀποτελέσματα:

Α' Χρηματικόν.

Ταμείον.

α) Χρέωσις:

1) Ὑπόλοιπον μετρητῶν εὐρεθὲν ἐν τῷ Ταμείῳ τῇ 31 Ἰανουαρίου 1934.	Δρχ.	47742.05
2) Εἰσπράξεις ἀπὸ ἔσοδα γενικοῦ Προϋπολογισμοῦ	»	1133633.—
3) Ἀναλήψεις ἐκ τῶν ἐπ' ἀνοικτῶ λογαριασμῶ καταθέσεων τῆς Ἑταιρείας παρὰ τῇ Ἑθνικῇ Τραπέζῃ	»	278408.90
4) Ἐπιστροφαὶ χρημάτων ἐκ προκαταβολῶν δι' ἀνασκαφάς.		10.—
5) Προῖον 5 ὁμολογιῶν Δαν. 1922, 6 1/2 %, κληρωθεισῶν εἰς τὸ ἄρτιον		500.—
Σύνολον Δρχ.		<u><u>1460293.95</u></u>

β) Πίστωσις:

1) Πληρωμαὶ εἰς ἔξοδα γενικοῦ Προϋπολογισμοῦ Δρχ.	640309.35
2) Καταθέσεις ἐπ' ἀνοικτῶ λογαριασμῶ παρὰ τῇ Ἑθνικῇ Τραπέζῃ	» 796734.50
3) Προκαταβολαὶ δι' ἀνασκαφάς ἐπιστραφεῖσαι	» 10.—
4) Ὑπόλοιπον μετρητῶν ἐν τῷ Ταμείῳ τῇ 31 Δεκεμ. 1934	» 23240.10
Σύνολον . . . Δρχ.	<u><u>1460293.95</u></u>

Ἀνάλυσις Ἑσόδων καὶ Ἐξόδων.

α) Ἑσοδα :

1) Ἀπὸ μερίσματα καὶ τόκους	Δρχ.	356256.—
2) » μισθώματα	»	22700.—
3) » ἀντίτιμον δημοσιευμάτων	»	42210.—
4) » εἰσφορὰς ἐταίρων	»	3375.—
5) » φωτογραφικὰ δελτάρια	»	216516.—
6) » πώλησις ἀχρήστου ὕλικου καὶ ἄλλα ἀπρόβλεπτα ἔσοδα	»	377597.50
7) » κεκλεισμένας χρήσεις	»	114978.50
Σύνολον . . . Δρχ.		<u>1133633.—</u>

β) Ἐξοδα :

1) Εἰς μισθοὺς κλπ.	Δρχ.	139480.—
2) » ἔξοδα γραφείων	»	51874.10
3) » » βιβλιοθήκης	»	79470.25
4) » ἐπισκευὰς καὶ ἐπιπλώσεις	»	4817.—
5) » ἀνασκαφὰς	»	60990.—
6) » δημοσιεύματα	»	122573.70
7) » συνδρομὰς εἰς περιοδικὰ καὶ βιβλία ἀρχαιολογικά »		3500.—
8) » διδασκαλίαν	»	430.—
9) » φωτογραφικὰ δελτάρια	»	139021.90
10) » φύλακας Μουσείων	»	7748.60
11) » διάφορα ἔξοδα	»	29666.80
12) » ἀρχαιολογικὰς σπουδὰς ἐν Ἑσπερίᾳ	»	—
13) » ἔξοδα κεκλεισμένων χρήσεων	»	737.—
Περίσσευμα χρήσεως 1934	»	493323.65
Σύνολον . . . Δρχ.		<u>1133633.—</u>

Γ' Γενικὸς Ἰσολογισμός.

α) Ἑνεργητικόν.

Τὸ Ἑνεργητικὸν τῆς Ἑταιρείας τῇ 31 Δεκεμβρίου 1934 ἀνήρχετο εἰς	Δρχ.	<u>2986185.45</u>
ἀποτελούμενον ἐκ τῶν ἑξῆς :		

1) Ἀπὸ μετρητὰ ἐν τῷ Ταμείῳ	Δρχ.	23240.10
2) » τὸ μέγαρον τῆς Ἑταιρείας	»	259863.80
3) » ἀκίνητα κτήματα	»	17847.50
4) » 70 μετοχὰς τῆς Ἑθνικῆς Τραπεζῆς	»	157190.25
5) » 405 ὁμολογίας Ἑθνικοῦ Δανείου 1889, 4 % . . .	»	88154.25
6) » 75 » » » 1890, 5 ³ / ₁₀ Σιδηρ. »	»	20193.75
7) » 121 » » » 1907, 5 ³ / ₁₀ Ἀμύνης »	»	8315.20
8) » 135 » » » 1914, 5 ³ / ₁₀ . . . »	»	167467.65
9) » 1 ὁμολ. Ἑθν. Δανείου 1893, 5 % Κεφαλαιώσεως καὶ μιᾶς ἀποδείξεως φρ. 140	»	640.—
10) » 30 ὁμολογίας Ἑθν. Πατριωτικοῦ Δανείου . . .	»	25.—
11) » 25 ὁμολ. Ἑθν. Προσφυγικοῦ Δανείου 7 ³ / ₁₀ 1924 »	»	183047.50
12) » 3998 ὁμολ. Ἑθν. Ἀναγκαστ. Δαν. 6 ¹ / ₂ % 1922, » κληροδοτήματος Ἰ. Μαρκοπούλου . . . »	»	328814.15
13) » Καταθέσεις ἐπ' ἀνοικτῷ παρὰ τῇ Ἑθν. Τραπέζῃ »	»	948777.—
14) » προκαταβολὰς	»	1932.—
15) » 180 μετοχὰς τῆς Κτηματικῆς Τραπέζης	»	180000.—
16) » 110 μετοχὰς τῆς Τραπέζης τῆς Ἑλλάδος	»	547943.70
17) » 150 ὁμολογίας Δαν. Ἑλληνοβουλγαρικῆς μετανα- στεύσεως 6 ³ / ₁₀ 1923	»	52733.60
Σύνολον . . . Δρχ.		<u>2986185.45</u>

β) Παθητικόν.

Τὸ Παθητικὸν τῆς Ἑταιρείας τῇ 31 Δεκεμβρίου 1934

ἀνήρχετο εἰς Δρχ. 2986185.45
ἀποτελούμενον:

1) ἐκ τοῦ κεφαλαίου τῆς Ἑταιρείας Δρχ. 2.908.733.55	
2) ἐκ τῆς μερίδος ὑπὲρ τῶν Μουσείων » 77.451.90	<u>2986185.45</u>

Δ') Περιουσία τῆς Ἀρχαιολογικῆς Ἑταιρείας.

Ἡ Περιουσία τῆς Ἀρχαιολογικῆς Ἑταιρείας τῇ 31

Δεκεμβρίου 1934 ἀνήρχετο εἰς Δρχ. 2986185.45
ἀποτελουμένη ἐκ τῶν ἑξῆς:

1) Ἀπὸ μετρητὰ ἐν τῷ Ταμείῳ	Δρχ.	23240.10
2) » τὸ μέγαρον τῆς Ἑταιρείας	»	259863.80
3) » ἀκίνητα κτήματα	»	17847.50
4) » 70 μετοχὰς τῆς Ἑθνικῆς Τραπέζης	»	157190.25
Εἰς μεταφορὰν . . . Δρχ.		<u>458141.65</u>

	Ἐκ μεταφορᾶς . . .	Δρχ.	458141.65
5)	Ἀπὸ 405 ὁμολογίας Ἑθν. Δαν. 1889,4 ^ο / _ο	»	88154.25
6)	» 75 » » 1890,5 ^ο / _ο Σιδηροδρ. »	»	20193.75
7)	» 121 » » 1907,5 ^ο / _ο Ἀμύνης . . .	»	8315.20
8)	» 135 » » 1914,5 ^ο / _ο	»	167467.65
9)	» 1 ὁμολογ. Ἑθν. Δαν. 1893, 5 ^ο / _ο , Κεφαλαιώσεως καὶ μιᾶς ἀποδείξεως φρ. 140	»	640.—
10)	» 30 ὁμολογίας Ἑθν. Πατριωτ. Δαν.	»	25.—
11)	» 25 » » Προσφυγικοῦ Δαν. 7 ^ο / _ο , 1924 »	»	183047.50
12)	» 3998 » Ἑθν. Ἀναγκ. 6 ¹ / ₂ ^ο / _ο , 1922, κληρο- δοτήματος Ἰω. Μαρκοπούλου . . .	»	328814.15
13)	» Καταθέσεις παρὰ τῇ Ἑθνικῇ Τραπεζῇ	»	948777.—
14)	» Προκαταβολὰς	»	1932.—
15)	» 180 μετοχὰς τῆς Κτηματικῆς Τραπεζῆς	»	180000.—
16)	» 110 μετοχὰς τῆς Τραπεζῆς τῆς Ἑλλάδος	»	547943.70
17)	» 150 ὁμολογίας Δαν. Ἑλληνοβουλγαρικῆς μετανα- στεύσεως 6 ^ο / _ο , 1923	»	52733.60
	Σύνολον . . . Δρχ.		<u>2986185.45</u>

Περαίνουσα τὴν παροῦσαν ἔκθεσιν ἡ Ἐπιτροπεία προτείνει εἰς τὴν Συνέλευσιν, ὅπως ἐγκρίνῃ τὴν προκειμένην διαχείρισιν ὡς ὀρθῶς ἔχουσιν καὶ ἐπικυρώσῃ τὸν τε Ἰσολογισμόν καὶ Ἀπολογισμόν τοῦ λήξαντος ἔτους 1934.

Ἐν Ἀθήναις τῇ 25 Φεβρουαρίου 1935.

Ἡ Ἐξελεγκτικὴ Ἐπιτροπεία

ΒΑΣΙΛΕΙΟΣ ΑἸΓΙΝΗΤΗΣ

ΜΙΑΤΙΑΔΗΣ ΠΟΥΡΗΣ

ΑΓΓΕΛΟΣ ΣΤΑΥΡΟΠΟΥΛΟΣ

ΑΠΟΛΟΓΙΣΜΟΣ ΕΣΟΔΩΝ ΚΑΙ ΕΞΟΔΩΝ
ΤΟΥ ΕΤΟΥΣ 1934

ΑΠΟΛΟΓΙΣΜΟΣ ΕΣΟΔΩΝ ΚΑΙ ΕΞΟΔΩΝ

ΠΡΟΫΠΟ- ΛΟΓΙΣΜΟΥ		Εἶδος ἐσόδων	Προϋπο- λογισθέντα	Εἰσπρα- χθέντα	Διαφορὰ					
Κεφάλ.	Ἀριθ.				Ἐπὶ πλέον	Ἐπὶ ἑλάττω				
Α'	1	Μερίσματα καὶ τόκοι	314617	—	356256	—	41639	—	—	—
»	2	Μισθώματα	15000	—	22700	—	7700	—	—	—
»	3	Ἀντίτιμον δημοσιευμάτων . .	75000	—	42210	—	—	—	32790	—
Β'	1	Εἰσφοραὶ ἐταίρων	3500	—	3375	—	—	—	125	—
»	2	Συνδρομὴ Δημοσίου	40000	—	—	—	—	—	40000	—
Γ'	1	Φωτογραφίαι καὶ Φωτογρα- φικὰ δελτάρια	180000	—	216516	—	36516	—	—	—
»	1-2	Ἐκ πωλῆς. φωτ. δελτ. καθα- ρὸν κέρδος Νο 4823	30000	—	—	—	—	—	30000	—
»	2	Ἐκ πωλῆσεως ἀχρήστου ὑλι- κοῦ, καὶ ἄλλων ἀπροβλέ- πτων ἐσόδων	1000	—	377597	50	376597	50	—	—
»	3-1	Ἐκ κεκλεισμένων χρήσεων: Συνδρομὴ Δημοσίου 1933 . . .	40000	—	50000	—	10000	—	—	—
»	3-2	Ἐκ καθυστερουμένων τόκων Ἑθν. Δανείων	40000	—	64978	50	24978	50	—	—
Σύνολον			739117	—	1133633	—	497431	—	102915	—

Ἀνάλυσις τοῦ κεφαλαίου Α', ἀρθρου 3.

« Ἀντίτιμον δημοσιευμάτων. »

- | | | |
|--|-------|---------|
| 1) Ἀρχαιολογικὴ Ἐφημερίς | Δραχ. | 34750.— |
| 2) Πρακτικά τῆς Ἀρχαιολογικῆς Ἑταιρείας | » | 1840.— |
| 3) Βασιλείου Λεονάρδου: Ἡ Ὀλυμπία. 1901 | » | 100.— |
| 4) Χ. Τσουντά. Προϊστορικαὶ Ἀκροπόλεις Διμηνίου καὶ
Σέσκλου. 1908 | » | 600.— |
| 5) Ἀντων. Κεραμοπούλου. Τοπογραφία Δελφῶν. 1912-1917 | » | 50.— |
| 6) » » Ἀποτυμpanισμός 1923 | » | 320.— |
| 7) Ἀ. Ἀρβανιτοπούλου. Γραπτὰ Στῆλαι Δημητριάδος - Πα-
γασῶν. 1928 | » | 1200.— |
| 8) Γ. Μυλωνά. Ἡ Νεολιθικὴ ἐποχὴ ἐν Ἑλλάδι. 1928 | » | 1575.— |
| 9) Γ. Σωτηρίου. Χριστιανικαὶ Θῆβαι. 1931 | » | 1700.— |
| 10) (Βαλέριος Στάης). Τὰ εὐρήματα τοῦ ναυαγίου τῶν Ἀντι-
κυθήρων | » | 75.— |

Σύνολον . . . Δραχ. 42210.—

ΤΗΣ ΑΡΧΑΙΟΛΟΓΙΚΗΣ ΕΤΑΙΡΕΙΑΣ ΤΟΥ ΕΤΟΥΣ 1934

ΠΡΟΫΠΟ- ΛΟΓΙΣΜΟΥ		Εἶδος ἐξόδων	Προϋπο- λογισθέντα	Δαπάνη- θέντα	Διαφορά ἐπὶ ἔλαττον			
Κεφαί.	Ἀρθρ.							
A'	1	Μισθοὶ καὶ ἐπιδόματα	147840	—	139480	—	8360	—
•	2	*Εξοδα γραφείων	52000	—	51874	10	125	90
•	3	*Εξοδα βιβλιοθήκης	80000	—	79470	25	529	75
•	4	*Επισκευαὶ καὶ ἐπιπλώσεις	20000	—	4817	—	15183	—
B'	1-1	*Ανασκαφαὶ	70000	—	60990	—	9010	—
•	1-2	• κλπ. Ἰω. Μαρκοπούλου	19500	—	—	—	19500	—
•	2	Δημοσιεύματα	123000	—	122573	70	426	30
•	3	Συνδρομαὶ εἰς περιοδικὰ καὶ βιβλία ἀρ- χαιολογικά	7000	—	3500	—	3500	—
•	4	Διδασκαλία	3072	15	480	—	2642	15
I'	1-1	Φωτογραφίαι καὶ φωτογραφικὰ δελτάρια	140000	—	139021	90	978	10
•	1-2	*Αμοιβαὶ φυλάκων Μουσείων	10000	—	7748	60	2251	40
•	1-3	Πρὸς σύστασιν καὶ πλουτισμὸν Βιβλιο- θήκης Μουσείων κλπ.	38704	85	—	—	38704	85
•	2	Διάφορα ἐξοδα	30000	—	29666	80	333	20
•	3	*Εξοδα δι' ἀρχαιολ. σπουδὰς ἐν Ἑσπερίᾳ	15000	—	—	—	15000	—
•	4	*Εξοδα κεκλεισμένων χρήσεων	5000	—	737	—	4263	—
Σύνολον			761117	—	640309	35	120807	65

'Ανάλυσις τοῦ κεφ. Β'. ἄρθρου 1.

«Ανασκαφαί».

	Πιστώσεις	
	Διατεθείσαι	'Αδιάθετοι
1) Μαραθῶνος	8000	—
2) Νέας Ἀγχιάλου	9000	—
3) Δυτ. Μακεδονίας	9000	—
4) Ἀρχαίας Ἀχαΐας	8000	—
5) Συκωνῶνος	9000	—
6) Μεσσήνης	—	9000
7) Μεσαιωνικῆς Λακεδαι- · μονίας	7000	—
8) Ἀμνισοῦ Κρήτης	7000	—
9) Μεγάρων	4000	—
Σύνολον	61000	9000

Σύγκρισις πραγματοποιηθέντων
εσόδων καὶ εξόδων.

A'	*Εσοδα . . . Δρ.	1133633.—
B'	*Εξοδα . . . ·	640309.35
	Περίσσευμα Δρ.	493323,65

Διαχείρησις Φωτογρ. Δελταρίων
δυνάμει τοῦ Νόμου 4823.

Προκύψαν καθ. κέρδος	Δρ.	77494.10
*Εξ αὐτοῦ:		
ὕπερ τῶν φ. Μουσ.	7748.60	
ὕπερ τῶν Μουσ.	38747.05	
ὕπερ τῆς Ἑταιρ.	30998.45 Δρ.	77494.10

Ἐν Ἀθήναις τῇ 31 Δεκεμβρίου 1934.

Ο ΤΑΜΙΑΣ
ΒΑΣΙΛΕΙΟΣ ΗΛΙΟΠΟΥΛΟΣ

Ο ΛΟΓΙΣΤΗΣ
ΑΝΤΩΝΙΑ ΠΑΝΤΑΖΟΠΟΥΛΟΥ

ΚΙΝΗΣΙΣ ΤΩΝ ΔΗΜΟΣΙΕΥΜΑΤΩΝ ΤΗΣ ΕΤΑΙΡΕΙΑΣ

Α' ΕΚΔΟΘΕΝΤΑ

- 1) Ἀρχαιολογικὴ Ἐφημερίς 1932 εἰς σώματα 500
 2) Πρακτικά Ἀρχαιολογικῆς Ἑταιρείας 1933 , , 800

Β'. ΠΩΛΗΘΕΝΤΑ

1) Ἀρχαιολογικὴ Ἐφημερίς					2) Πρακτικά Ἀρχαιολογικῆς Ἑταιρείας				
Σειρὰ τόμων	Πωληθέν- τες τόμοι	Τιμὴ τόμου	Εἰσπραχθέν ποσόν		Σειρὰ τευχῶν	Πωληθέν- τα τεύχη	Τιμὴ τεύχους	Εἰσπραχθέν ποσόν	
1914	1	500	—	500	—	1922-1924	1	80	—
1915	1	500	—	500	—	1925-1926	1	80	—
1916	1	500	—	500	—	1927	1	80	—
1917	1	500	—	500	—	1928	2	80	—
1918	1	500	—	500	—	1929	3	80	—
1919	1	500	—	500	—	1930	3	80	—
1920	1	500	—	500	—	1931	4	80	—
1921	1	500	—	500	—	1932	5	80	—
1922	1	500	—	500	—	1933	3	80	—
1923	1	500	—	500	—				
1924	1	500	—	500	—				
1927-1928	2	500	—	1000	—				
1929	3	500	—	1500	—				
1930	6	500	—	3000	—				
1931	38	500	—	19000	—				
1932	1	250	—	250	—				
1933	9	500	—	4500	—				
*Ἀθροισμα	70			34750	—	*Ἀθροισμα	23		1840

3) Διάφορα δημοσιεύματα τῆς Ἑταιρείας.

Δείων ἀριθμός	Ἐπιγραφή Συγγράμματος	Ἐξ- χθέντες τόμοι
1	Π. Καββαδία: Ἱστορία τῆς Ἀρχαιολογ. Ἑταιρείας ἀπὸ 1837-1900.	1
2	Ἀντ. Κεραμοπούλλου: Τοπογραφία Δελφῶν. 1912-1917	3
3	Ἀντ. Κεραμοπούλλου: Ἀποτυμpanισμός. 1923	5
4	Ἰω. Γ. Γενναδίου: Ὁ Λόρδος Ἑλγιν καὶ οἱ πρὸ αὐτοῦ ἀνὰ τὴν Ἑλλάδα καὶ τὰς Ἀθήνας ἀρχαιολογήσαντες ἐπιδρομεῖς. 1930 .	1
	Σύνολον	10

Ἐν Ἀθήναις τῇ 31ῃ Δεκεμβρίου 1934.

Ο ΛΟΓΙΣΤΗΣ

ΑΝΤΩΝΙΑ ΠΑΝΤΑΖΟΠΟΥΛΟΥ

ΕΤΗΣΙΑ ΚΑΤΑΣΤΑΣΙΣ ΠΩΛΗΣΕΩΝ
ΦΩΤΟΓΡΑΦΙΩΝ ΚΑΙ ΦΩΤ. ΔΕΛΤΑΡΙΩΝ

ΕΤΗΣΙΑ

ΠΩΛΗΣΕΩΝ ΦΩΤΟΓΡΑΦΙΩΝ - ΦΩΤ. ΔΕΛΤΑΡΙΩΝ

ΕΝ ΤΟΙΣ

ΕΘΝΙΚΟΝ - ΑΚΡΟΠΟΛΕΩΣ - ΒΥΖΑΝΤΙΝΟΝ

Α'. Δαπανηθέντα (1 Ιανουαρίου-31 Δεκεμβρίου 1934).		Δραχ.	Λ.	
@ 1.85	Είς 18650 Φωτ. Δελτ. Μουσείου 'Εθνικοῦ . . .	34502	50	
» 1.85	» 16950 » » » 'Ακροπόλεως . .	31357	50	
» 1.85	» 1800 » » » Βυζαντινοῦ . .	3330	—	
» 1.85	» 3200 » » » 'Ελευσίνος . .	5920	—	
» 1.85	» 2025 » » » Δαφνίου . .	3746	25	
» 1.85	» 100 » » » Βόλου . . .	185	—	
» 5.—	» 2731 Φωτογραφίας Νο 1	13655	—	
» 9.—	» 957 » » Νο 2	8613	—	
	» 212 Δελτ. 'Ανάγλυφα Νο 1	795	—	
	» 1099 » » Νο 2	7312	65	
	» 100 » » Νο 3	1000	—	
	» 44 » » Κορνιζαρισμένα . .	1133	—	
» 1.—	» 650 » «Boissonas»	650	—	
» 1.50	» 300 » «Zilleron»	450	—	
» 15.—	» 51 Φωτοτυπ. μεγ. Ζωγράφου	765	—	
» 30.—	» 270 Album 'Αθηνῶν	8100	—	
» 50.—	» 7 Φωτογρ. Πλάκας	350	—	
» 0.20	» 42725 Φωτ. Δελ. — 'Εκτυπωτ. τίτλ.	8545	—	
	Εἰς Διάφορα ἔξοδα — (Βιβλ. Καθολικ.)	8612	—	139021.90
	Πρὸς ἐξίσωσιν — Κέρδος καθαρὸν			77494.10
Νόμος 4823 ὑπὲρ τῶν Μουσείων 50% Δρχ. 38747.05				
» τῆς 'Αρχ. 'Εταιρ. 40% » 30997.65				
» τῶν Φυλάκ. τῶν Μ. 10% » 7749.40				
Σύνολον				216516.—

ΚΑΤΑΣΤΑΣΙΣ

- ΛΕΥΚΩΜΑΤΩΝ - ΦΩΤΟΤΥΠΙΩΝ ΚΑΠ.

ΜΟΥΣΕΙΟΙΣ

- ΕΛΕΥΣΙΝΟΣ - ΒΟΛΟΥ - Μ. ΔΑΦΝΙΟΥ

Β'. Εισπραχθέντα (1 'Ιαν. - 31 Δ/βρίου 1934).		Δραχ.	Λ.	
(α) 4.-	'Από 17.776 Φωτ. Δελ. Μουσ. 'Εθνικοῦ	71104	—	
» 8.-	» 643 Φωτογραφ. Νο 1	5144	—	
» 15.-	» 660 » Νο 2	9900	—	
» 3.-	» 580 Φωτ. Δελτ. «Boissonas»	1740	—	
» 50.-	» 52 Album 'Αθηνῶν	2600	—	
» 25.-	» 4 Φωτοτυπ. μεγ. Ζωγράφου	100	—	90588.—
» 4.-	» 15.915 Φωτ. Δελ. Μουσ. 'Ακροπόλεως . . .	63660	—	
» 8.-	» 1.674 Φωτογραφ. Νο 1	13392	—	
» 15.-	» 70 » Νο 2	1050	—	
» 6.-	» 212 Δελτ. «'Ανάγλυφα» Νο 1	1272	—	
» 10.-	» 1 006 » » Νο 2	10060	—	
» 15.-	» 76 » » Νο 3	1140	—	
» 31.15	» 28 » » Κορνιζαρισμένα	872	—	
» 30.-	» 47 Φωτοτυπ. μεγ. Ζωγράφου	1410	—	
» 50.-	» 197 Album 'Αθηνῶν	9850	—	
» 3.-	» 1.534 Φωτ. Δελτ. «Boissonas»	4602	—	107308.—
» 4.-	» 888 Φωτ. Δελτ. Μουσ. Βυζαντινοῦ . . .	3552	—	
» 15.-	» 8 Φωτογραφ. Νο 2	120	—	3672.—
» 4.-	» 170 Φωτ. Δελ. Μον. Δαφνίου	680	—	
» 8.-	» 30 Φωτογραφ. Νο 1	240	—	
» 15.-	» 20 » Νο 2	300	—	1220.—
» 4.-	» 110 Φωτ. Δελ Μουσ. Βόλου	440	—	440.—
» 4.-	» 3.116 » » Μουσ. 'Ελευσίνος	12464	—	
» 8.-	» 81 Φωτογραφ. Νο 1	648	—	
» 3.-	» 38 Δελτ. «Boissonas»	114	—	13226.—
	'Από Φύλακα Βοστυτσαῖον (δφειλόμενα)	62	—	62.—
	Σύνολον			216516.—

'Αθῆναι τῇ 31-12-1934.

'Ο Διευθυντῆς τοῦ Γραφείου

Μ. Ι. ΑΣΠΙΩΤΗΣ

ΚΙΝΗΣΙΣ ΑΠΟΘΗΚΗΣ ΦΩΤΟΓΡΑΦΙΩΝ ΚΑΙ ΦΩΤΟΓΡΑΦΙΚΩΝ ΔΕΝΤΑΡΙΩΝ ΚΑΤΑ ΤΟ ΕΤΟΣ 1934

ΕΝ ΤΟΙΣ ΜΟΥΣΕΙΟΙΣ ΚΑΙ ΤΩ ΓΡΑΦΕΙΩ ΤΗΣ ΕΤΑΙΡΕΙΑΣ

Ήμερομηνία προμήθειας	Φωτογρ. δελτάδια						Φωτογραφίαι				Δελτ. ἀνέγλυφ.		Κορνιζ.					
	M. Έθν.	M. Άκρ.	M. Βυζ.	M. Έλευ	M. Βόλ.	M. Δαφν.	Boisdonas	Nº 1	Nº 2	Nº 3	Nº 4	Φωτ. Πλάκες	Album.	Nº 1	Nº 2	Nº 3	Nº 1	Nº 2
Υπόλοιπα 1933	9540	5224	2295	733	200	—	1733	1099	196	5	1	387	—	—	—	—	—	—
Προμήθεια 1934	18650	16360	1800	3200	100	2025	650	2731	957	—	—	7	270	212	1099	100	25	19
Σύνολον	28190	22174	4095	3933	300	2025	2443	3890	1153	5	1	394	270	212	1099	100	25	19
Πωληθέντα	17776	15915	888	3116	110	170	2152	2425	758	—	—	—	249	212	1006	76	19	9
Υπόλοιπα τῇ 31/12/1934 . .	10414	6259	3207	817	190	1855	291	1402	395	5	1	394	21	—	93	24	6	10
Ἐκ τῶν ὡς ἄνω ὑπολοίπων α) ἐν τῇ ἀποθήκῃ τοῦ Γραφείου β) ἐν τοῖς Μουσείοις																		
	5644	3868	1270	44	12	1350	75	712	47	—	1	394	5	—	69	21	—	10
	4770	2391	1937	773	178	505	216	690	348	5	—	—	16	—	24	3	6	—
	10414	6259	3207	817	190	1855	291	1402	395	5	1	394	21	—	93	24	6	10

Ἀθήναι τῇ 31 Δεκεμβρίου 1934.

Ὁ Διευθυντὴς τοῦ Γραφείου
Μ. Γ. ΔΣΠΙΩΤΗΣ

ΔΗΜΟΣΙΕΥΜΑΤΑ ΤΗΣ ΑΡΧΑΙΟΛΟΓΙΚΗΣ ΕΤΑΙΡΕΙΑΣ

(1837 - 1935)

- Αρχαίαι*
1. *Ἀρχαιολογικὴ Ἐφημερίς* 1837 - 1933 (ΑΕ 1-72: πρβλ. πινάκιον παρὰ <Β. Λεονάρδου>, Ἀρχαιολογικῆς ἐφημερίδος λεύκωμα, σ. 1-3). Σχῆμα 4ον.
(Περίοδος Α'): τόμος 1-16 (1837-1860).
1-7 (1837-1843): τεύχη α'-ιβ' (καὶ ιδ'), ιε' (τεῦχος ιε' ἴδιον δὲν ἐξεδόθη), ιζ'-κθ'. 1852-1860: τεύχη λ'-νέ' πωλοῦνται τάδε τὰ τεύχη: α', β', γ', δ', ἕκαστον τεῦχος 45.—
Περίοδος Β': τόμος 17-21 (1862-1874).
17 (1862): τεύχη α'-ιβ' (τὰ τεύχη θ'-ιβ' ἐξεδόθησαν τῷ 1863)· ἕκαστον τεῦχος. 45.—
18 (1869): τεῦχος ιγ' 19 (1870): τεῦχος ιδ' 20 (1872): τεύχη ιε' καὶ ιε' (τὸ ιε' ἐξεδόθη τῷ 1873) 21 (1874): τεῦχος ιζ'. ἕκαστον τεῦχος . . . 45.—
Περίοδος Γ': τόμος 22-62 (1883-1923).
22-62 (1883-1923): εἰς τόμος κατ' ἔτος, ἐκ τεσσαρῶν τευχῶν συγκείμενος· ἕκαστος τόμος. 500.—
Περίοδος Δ': τόμος 63 κέ. (1924 κέ.).
63-72 (1924-1933): 1924, 1925-1926 (εἰς ἓνα τόμον), 1927-1928 (εἰς ἓνα τόμον). 1929, 1930, 1931, 1932, 1933 εἰς τόμος κατ' ἔτος μετὰ μονοστήλου κειμένων· ἕκαστος τόμος 500.—
 2. *Ἐδρετήριον τῆς Ἀρχαιολογικῆς Ἐφημερίδος τῆς τρίτης περιόδου* ὑπὸ Ἀλεξάνδρου Δαμπεροπούλου· τόμος 1ος: 1883-1887. Σχῆμα 4ον, σελίδες η' + στήλαι 550. 1902 80.—
 3. *Πρακτικὰ Ἀρχαιολογικῆς Ἑταιρείας* 1837-1934 (ΠΑΕ 1-89: πρβλ. πινάκιον ἐν ΠΑΕ 1921, σ. 77-79).
(Περίοδος Α'): τόμος 1-13 (1837-1848/9).
1-3 (1837, 1837/8, 1838/9): Σύνοψις τῶν πρακτικῶν <τῆς Α'—Γ' συνεδριάσεως> τῆς Ἀρχαιολογικῆς ἑταιρείας τῶν Ἀθηνῶν. (<Ἐκδοσις 1η>). Ἑλληνιστὶ καὶ γαλλιστὶ. Σχῆμα 16ον, σελίδες 93. 1840. (Δὲν πωλεῖται). —
4 (1839/40): Πρακτικὰ τῆς Δ' συνεδριάσεως τῆς ἐν Ἀθήναις Ἀρχαιολογικῆς ἑταιρείας. (<Ἐκδοσις 1η>). Ἑλληνιστὶ καὶ γαλλιστὶ. Σχῆμα 16ον, σελίδες 77. 1840. (Δὲν πωλεῖται). —
5 (1840/1) Πρακτικὰ τῆς Ε' Γενικῆς συνεδριάσεως τῆς ἐν Ἀθήναις Ἀρχαιολογικῆς ἑταιρείας. (<Ἐκδοσις 1η>). Ἑλληνιστὶ καὶ γαλλιστὶ. Σχῆμα 16ον, σελίδες 87. 1841. (Δὲν πωλεῖται). —
6 (1841/2): Πρακτικὰ τῆς Ζ' (γράφει: Γ') Γενικῆς συνεδριάσεως τῆς ἐν Ἀθήναις Ἀρχαιολογικῆς ἑταιρείας. (<Ἐκδοσις 1η>). Ἑλληνιστὶ καὶ γαλλιστὶ. Σχῆμα 16ον, σελίδες 31. 1842 50.—
7-11 (1842/3-1846/7): Δὲν ἐξετυπώθησαν ἰδιαιτέρως. —
1-11 (1837-1846/7): Σύνοψις τῶν πρακτικῶν <τῆς Α'—ΙΑ' Γενικῆς συνεδριάσεως> τῆς Ἀρχαιολογικῆς ἑταιρείας τῶν Ἀθηνῶν. Ἐκδοσις 2α. Ἑλληνιστὶ καὶ γαλλιστὶ. Σχῆμα 8ον, σελίδες 325, πίνανξ 1. 1846 (1847). (Δὲν πωλεῖται) —

12 (1847/8): Πρακτικά τῆς IB' Γενικῆς συνεδριάσεως τῆς Ἑλληνικῆς Ἀρχαιολογικῆς ἑταιρείας. Ἑλληνιστὶ καὶ γαλλιστὶ. Σχῆμα 8ον, σελίδες 31. 1848	Δραχμαὶ 50.—
13 (1848/9): Πρακτικά τῆς IΠ' Γενικῆς συνεδριάσεως τῆς Ἑλληνικῆς Ἀρχαιολογικῆς ἑταιρείας. Ἑλληνιστὶ καὶ γαλλιστὶ. Σχῆμα 8ον, σελίδες 37. 1849	50.—
Περίοδος Β': τόμος 14-25 (1858/9-1869/70).	
14 (1858/9): Συνοπτικὴ ἔκθεσις τῶν πράξεων τῆς Ἀρχαιολογικῆς ἑταιρείας. Σχῆμα 8ον, σελίδες α' + 43. 1859	50.—
15-25 (1859, 60-1869/70): Γενικαὶ συνελεύσεις τῶν ἐταίρων τῆς Ἀρχαιολογικῆς ἑταιρείας 1859/60, 1860/1, 1861/2, 1862/3 (ἐξεδόθη τῷ 1864). 1863/4, 1864/5 (δὲν πωλεῖται), 1865/6, 1866/7, 1867/8, 1868/9, 1869/70. Σχῆμα 8ον. ἑκαστον τεύχος	50.—
Περίοδος Γ': τόμος 26 κέ. (1870/71 κέ.).	
26-74 (1870/71-1919): Πρακτικά Ἀρχαιολογικῆς ἑταιρείας 1870/71 (δὲν πωλεῖται), 1871/2, 1872/3, 1873/4, 1874/5, 1876, 1877 κέ.—1902, 1903 κέ.—1909 (δὲν πωλοῦνται), 1907 κέ.—1915, 1916/9 (εἰς ἓνα τόμον). Σχῆμα 8ον. ἑκαστος τόμος	80.—
75-89 (1920-1934): Πρακτικά Ἀρχαιολογικῆς ἑταιρείας 1920, 1921, 1922/4 (εἰς ἓνα τόμον), 1925/6 (εἰς ἓνα τόμον), 1927, 1928, 1929, 1930, 1931, 1932, 1933 καὶ 1934. Σχῆμα 8ον. ἑκαστος τόμος	80.—
3A. Ὁργανισμὸς τῆς ἐν Ἀθήναις Ἀρχαιολογικῆς ἑταιρείας. (Τεύχος 1ον), σχῆμα 16ον, σελίδες 16. 1848. (Τεύχος 2ον), σχῆμα 16ον, σελίδες 8. 1876. (Τεύχος 3ον), σχῆμα 8ον, σελίδες 24. 1894. (Τεύχος 4ον), σχῆμα 8ον, σελίδες 48. 1896. (Τεύχος 5ον), σχῆμα 8ον, σελίδες 24. 1899. (Τεύχος 6ον), σχῆμα 8ον, σελίδες 41. 1912. (Δὲν πωλοῦνται).	—
4. Ἐπιγραφαὶ ἀνέκδοτοι, ἀνακαλυφθεῖσαι καὶ ἐκδοθεῖσαι ὑπὸ τοῦ Ἀρχαιολογικοῦ συλλόγου. Φυλλάδιον 1ον: 1851 (σελίδες 12, πίνακες 15· δὲν πωλεῖται), 2ον: 1852 (σελίδες 1α' + 22 + 5, πίνακες 8), 3ον: 1855 (σελίδες 60, πίνακες 4). Σχῆμα 4ον· τὸ φυλλάδιον ἐκάτερον	50.—
5. Πρακτικά τῆς ἐπὶ τοῦ Ἐρεχθείου ἐπιτροπείας ἢ ἀναγραφὴ τῆς ἀληθοῦς καταστάσεως τοῦ Ἐρεχθείου, γενομένη κατ' ἐντολὴν τοῦ Ἀρχαιολογικοῦ συλλόγου. Σχῆμα 4ον, σελίδες 21, πίνακες 8. 1853. (Δὲν πωλεῖται).	—
6. Ἐπιγραφαὶ Ἑλληνικαί, κατὰ τὸ πλεῖστον ἀνέκδοτοι. Φυλλάδιον α' (ἄλλο δὲν ἐξεδόθη). Σχῆμα 4ον, σελίδες β' + 34, πίνακες 9. 1860	50.—
7. Εὐθύμιος Καστόρχης· Ἱστορικὴ ἔκθεσις τῶν πράξεων τῆς ἐν Ἀθήναις Ἀρχαιολογικῆς ἑταιρείας ἀπὸ τῆς ἰδρύσεως αὐτῆς τῷ 1837 μέχρι τοῦ 1879 τελευτῶντος. Σχῆμα 8ον, σελίδες F' + 130. 1879	45.—
7A. Κατάλογος τῆς Βιβλιοθήκης τῆς Ἀρχαιολογικῆς ἑταιρείας. Τεύχος 1ον, σχῆμα 8ον, σελίδες 124. 1887. Τεύχος 2ον, σχῆμα 8ον, σελίδες 126. 1906. (Δὲν πωλοῦνται).	—
8. H. G. Lolling· Κατάλογος τοῦ ἐν Ἀθήναις Ἐπιγραφικοῦ μουσείου· τόμος 1ος: Ἐπιγραφαὶ ἐκ τῆς Ἀκροπόλεως, τεύχος α': Ἀρχαῖκαί ἀναθηματικά ἐπιγραφαί. Σχῆμα 4ον, σελίδες η' + στήλαι 152 + η', πίναξ 1. 1899	180.—

9. Π. Καββαδίας· Τὸ ἱερόν τοῦ Ἀσκληπιοῦ ἐν Ἐπιδαύρῳ καὶ ἡ θεραπεία τῶν ἀσθενῶν. Σχῆμα 8ον, σελίδες 304, εἰκόνες 9, πίνακες 10, ὧν εἷς τοπογραφικός. 1900. (Δὲν πωλεῖται) —
10. Π. Καββαδίας· Ἱστορία τῆς Ἀρχαιολογικῆς ἑταιρείας ἀπὸ τῆς ἐν ἔτει 1837 ιδρύσεως αὐτῆς μέχρι τοῦ 1900. Σχῆμα 8ον, σελίδες 115. 1900 45.—
- 10Α. (Βαλέριος Στάης)· Τὰ εἰρήματα τοῦ ναυαγίου τῶν Ἀντικυθήρων (ἐκ τῆς ΑΕ 1902: στήλη 145-173/4), εἰκόνες 21, πίνακες 8 (παρένθετοι) + 11 75.—
11. *Comptes rendus du congrès international d'archéologie, 1ère session: Athènes 1905*. Σχῆμα 8ον, σελίδες 400, μετ' εἰκόνων. 1905 90.—
12. Μνημεῖα τῆς Ἑλλάδος· τόμος 1ος: Γλυπτὰ ἐκ τοῦ Μουσείου τῆς Ἀκροπόλεως (συντάκται: Καββαδίας, Καστριώτης, Κουρουνιώτης, Lechat, Λεονάρδος, Schrader, Schroeder, Στάης, Σωτηριάδης, Wolters). Σχῆμα 4ον, σελίδες β' + στήλαι 118, πίνακες 36 (ἀρ. 1-33). 1906 400.—
13. P. Cavvadias + G. Kawerau· *Die Ausgrabung der Akropolis vom Jahre 1885 bis zum Jahre 1890*. — Π. Καββαδίας + Γ. Καβεράου· Ἀνασκαφὴ τῆς Ἀκροπόλεως ἀπὸ τοῦ 1885 μέχρι τοῦ 1890. Ἑλληνιστὶ καὶ γερμανιστὶ. Σχῆμα φύλλου, στήλαι 150 + σελίδες 2, εἰκόνες 14, πίνακες 13. 1906/7 600.—
14. Χρῆστος Τσουντας· Αἱ προϊστορικαὶ ἀκρόπολεις Διμητίου καὶ Σέσκλου. Σχῆμα 4ον, στήλαι 14 + 432, εἰκόνες 312, πίνακες 47. 1908 600.—
15. Γεώργιος Α. Παπαβασιλείου· Περὶ τῶν ἐν Εὐβοίᾳ ἀρχαίων τάφων μετὰ παραγγήματος Εὐβοϊκῶν ἐπιγραφῶν. Σχῆμα 4ον, στήλαι β' + 108, εἰκόνες 53, πίνακες 21. 1910 150.—
16. Κωνσταντῖνος Κουρουνιώτης· Κατάλογος τοῦ μουσείου Ἀνκοσούρας. Σχῆμα 8ον, σελίδες 72, εἰκόνες 74. 1911 60.—
- 16Α. (Βασίλειος Λεονάρδος)· Ἀρχαιολογικῆς ἐφημερίδος ἀνογραφὴ. Σχῆμα 4ον, σελίδες 4. 1912. (Δὲν πωλεῖται) —
- 16Β. (Βασίλειος Λεονάρδος)· Ἀρχαιολογικῆς ἐφημερίδος λεύκωμα. Σχῆμα 4ον, σελίδες 8. 1912. (Δὲν πωλεῖται) —
17. Γεώργιος Π. Οἰκονόμος· Ἐπιγραφαὶ τῆς Μακεδονίας· τεῦχος 1ον. Σχῆμα 4ον, σελίδες 40, εἰκόνες 29. 1915 60.—
18. Γεώργιος Κ. Γαρδίκας· Μελετήματα ἀρχαιολογικά. Σχῆμα 8ον, σελίδες 48. 1915 15.—
19. Ἀντώνιος Δ. Κεραμόπουλλος· Τοπογραφία τῶν Δελφῶν· τεῦχος 1ον. Σχῆμα 8ον, σελίδες 113, εἰκόνες (παρένθετοι) 11, πίνακες 3. 1912-1917 50.—
20. Βαλέριος Στάης· Τὸ Σούνιον καὶ οἱ ναοὶ Ποσειδῶνος καὶ Ἀθηνᾶς. Σχῆμα 8ον, σελίδες 55, εἰκόνες 14, πίνακες 5. 1920 50.—
21. Georgius P. Oeconomus· *De profusionum receptaculis sepulcralibus inde ad antiquissimis temporibus usque ad nostram fere aetatem usitatis*. Σχῆμα 8ον, σελίδες 63, εἰκόνες 17. 1921 60.—
22. Ἀντώνιος Δ. Κεραμόπουλλος· Ὁ ἀποτυμπανισμός, συμβολὴ ἀρχαιολογικὴ εἰς τὴν ἱστορίαν τοῦ ποινικοῦ δικαίου καὶ τὴν λαογραφίαν. Σχῆμα 8ον, σελίδες 144, εἰκόνες 21, ὧν 7 παρένθετοι. 1923 80.—
23. Ἀπόστολος Σ. Ἀρβανιτόπουλος· Γραφαὶ στήλαι Δημητριάδος—Παρασῶν. Σχῆμα 2ον, σελίδες 179, εἰκόνες 203, πίνακες παρένθετοι 7, πίνακες ἐν τέλει ἑγχρωμοὶ 10. 1928 1200.—

24. Γεώργιος Ε. Μυλωνᾶς· Ἡ νεολιθικὴ ἐποχὴ ἐν Ἑλλάδι. Σχῆμα 8ον, σελίδες 174, εἰκόνες 86, πίνακες 2, γεωγραφικοὶ χάρται 3. 1928 225.— δραχμαὶ
25. Ἰωάννης Γ. Γεννάδιος· Ὁ Λόρδος Ἑλγιν καὶ οἱ πρὸ αὐτοῦ ἀνὰ τὴν Ἑλλάδα καὶ τὰς Ἀθήνας ἰδίως ἀρχαιολογήσαντες ἐπιδρομαὶς 1440-1837. Σχῆμα 8ον, σελίδες α-κF + 257, πίνακες 5. 1930 250.—
26. Ἰωσήφ Χατζιδάκης. Ἱστορία τοῦ Κρητικοῦ Μουσείου καὶ τῶν ἀρχαιολογικῶν ἐρευνῶν ἐν Κρήτῃ. Σχῆμα 8ον, σελίδες 74. 1931 60.—
- 26 A. Γ. Σωτηρίων· Χριστιανικαὶ Θῆβαι. (= ΑΕ 1929). Σχῆμα 4ον, σ. 256, εἰκ. 270 πίν. 5. 1931 500.—

Νέα σειρὰ ἐκδόσεων τῆς Ἀρχαιολογικῆς Ἑταιρείας ὑπὸ τὸν τίτλον:
Ἀρχαῖοι τόποι καὶ μουσεῖα τῆς Ἑλλάδος.

- Ἀριθ. 1. Α. Κεραμόπουλλος· Ὁδηγὸς τῶν Δελφῶν σελ. 144 εἰκ. 100 Χάρται 3
Σχῆμα 16ον 1935 50.—

Ὑπὸ τῆς Ἀρχαιολογικῆς Ἑταιρείας πωλοῦνται καὶ τὰ ἑξῆς συγγράμματα:

1. Βασιλείου Λεονάρδου· Ἡ Ὀλυμπία. Σχῆμα 8ον, σελίδες 352, πίνακες 2.
1901 100.— δραχμαὶ
2. Ἀντωνίου Δ. Κεραμοπούλλου· Θηβαϊκὰ (= Ἀρχαιολογ. Δελτίον 1917).
Σχῆμα 4ον, σελίδες 503, εἰκόνες 212, πίνακες 1 6.— λίραι ἀγγλ.

Αἱ ἀνωτέρω τιμαὶ τῶν δημοσιευμάτων τῆς Ἑταιρείας ἰσχύουσι διὰ τὴν πώλησιν αὐτῶν ἐν τῷ μεγάρῳ αὐτῆς (Λεωφόρος Πανεπιστημίου 20). Περὶ δὲ τῆς ἐκτὸς τοῦ μεγάρου τῆς Ἑταιρείας ἀποστολῆς τῶν ἀγοραζομένων παρακαλοῦνται νὰ φροντίζωσιν οἱ ἐνδιαφερόμενοι.

Ἐξεδόθη ὁ παρὼν (89ος) τόμος τῇ 30. 10. 35.



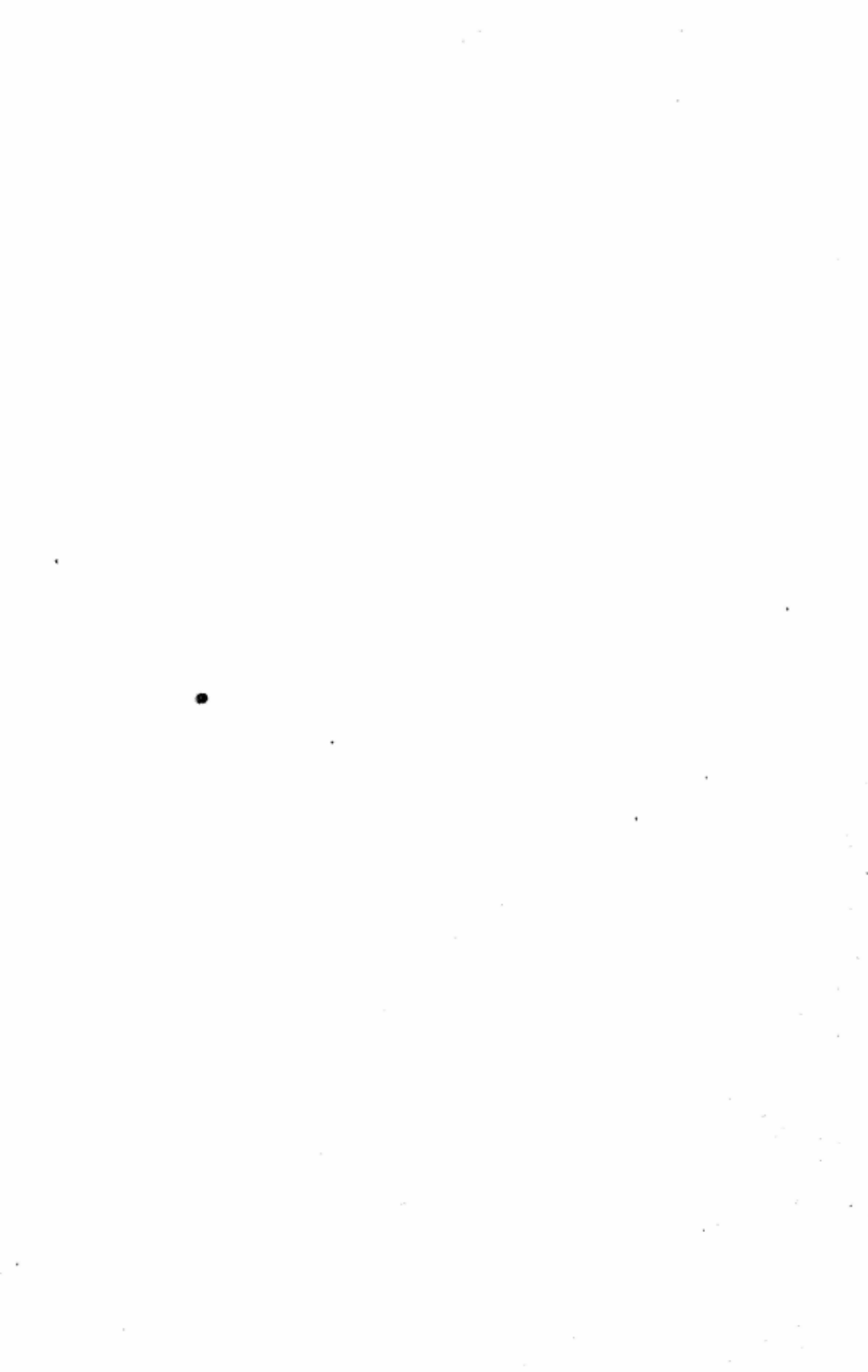



22
N

"A book that is shut is but a block"

CENTRAL ARCHAEOLOGICAL LIBRARY

GOVT. OF INDIA
Department of Archaeology
NEW DELHI.

Please help us to keep the book
clean and moving.

S. B., 149, N. DELHI.